This is a digital copy of a book that was preserved for generations on library shelves before it was carefully scanned by Google as part of a project to make the world's books discoverable online.

It has survived long enough for the copyright to expire and the book to enter the public domain. A public domain book is one that was never subject to copyright or whose legal copyright term has expired. Whether a book is in the public domain may vary country to country. Public domain books are our gateways to the past, representing a wealth of history, culture and knowledge that's often difficult to discover.

Marks, notations and other marginalia present in the original volume will appear in this file - a reminder of this book's long journey from the publisher to a library and finally to you.

Usage guidelines

Google is proud to partner with libraries to digitize public domain materials and make them widely accessible. Public domain books belong to the public and we are merely their custodians. Nevertheless, this work is expensive, so in order to keep providing this resource, we have taken steps to prevent abuse by commercial parties, including placing technical restrictions on automated querying.

We also ask that you:

+ *Make non-commercial use of the files* We designed Google Book Search for use by individuals, and we request that you use these files for personal, non-commercial purposes.

+ *Refrain from automated querying* Do not send automated queries of any sort to Google's system: If you are conducting research on machine translation, optical character recognition or other areas where access to a large amount of text is helpful, please contact us. We encourage the use of public domain materials for these purposes and may be able to help.

+ *Maintain attribution* The Google "watermark" you see on each file is essential for informing people about this project and helping them find additional materials through Google Book Search. Please do not remove it.

+ *Keep it legal* Whatever your use, remember that you are responsible for ensuring that what you are doing is legal. Do not assume that just because we believe a book is in the public domain for users in the United States, that the work is also in the public domain for users in other countries. Whether a book is still in copyright varies from country to country, and we can't offer guidance on whether any specific use of any specific book is allowed. Please do not assume that a book's appearance in Google Book Search means it can be used in any manner anywhere in the world. Copyright infringement liability can be quite severe.

About Google Book Search

Google's mission is to organize the world's information and to make it universally accessible and useful. Google Book Search helps readers discover the world's books while helping authors and publishers reach new audiences. You can search through the full text of this book on the web at `http://books.google.com/`

3 3433 08246137 1

Digitized by Google

Presented by

Richard E. Helbig, 14. Sept., 1909

to the

New York Public Library

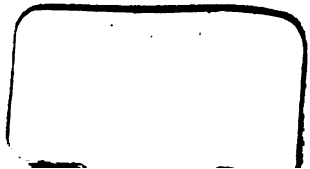

Digitized by Google

Digitized by Google

Digitized by Google

Digitized by Google

Digitized by Google

Neues
Real-Schullexicon

enthaltend

die zur Erklärung der alten Klassiker nothwendigen

Hülfswissenschaften,

vornämlich

Biographie, Geschichte, Philosophie, Alterthümer und Mythologie.

In Verbindung mit einigen Gelehrten

herausgegeben

von

C. P. Funke.

Dritter Theil.

Braunschweig, in der Schulbuchhandlung. 1801.

Digitized by Google

THE NEW YORK
PUBLIC LIBRARY
449150
ASTOR, LENOX AND
TILDEN FOUNDATIONS
1909

Digitized by Google

K. Alle Wörter, die hieher gehören, sind unter C zu finden.

L.

Labarum, eine prächtige römische Fahne, die aber nur erst in späten Zeiten erwähnt wird. Konstantin der Große schmückte sie noch mit einer Kette nebst einem Kreuze und den Anfangsbuchstaben des Namens Jesus aus, und ließ sie mit den kostbarsten Edelsteinen besetzen. Prudent. adv. Symmach. I. 487; Euseb. vit. Constant. II. 7.

Labbana, oder Lambana, ein Ort in Mesopotamien am Tigris, den Einige für Mosul hält; unstreitig ist dies unrichtig, da Labbana viel weiter liegt. Mannert Geogr. II. 2. 332.

Labdacus, der Sohn des Polydorus und der Nykteis, ein alter König in Theben (siehe seine Genealogie unter Cadmus). Er war noch minderjährig als sein Vater starb, daher wurde Nycteus zum Vormunde gesetzt. Pausan. Boeot, c. 5. p. 549. Nachdem dieser im Kriege wegen des Raubes seiner Tochter Antiope gegen den Sicyonischen König Epopeus geblieben war, stand Labdacus noch eine Zeitlang unter der Vormundschaft des Lycus, bis er selbst die Regierung selbst übernahm, dahin brachte, daß die geraubte Antiope wieder ausgeliefert wurde. Weil er die Gottheit des Bacchus nicht anerkennen wollte, verlor er bald darauf das Leben. Apollod. III. c. 5, 5. Er hinterließ seinen Sohn Laius ebenfalls minderjährig. Handbuch d. gr. Alt. f. d. Jug. S. 185.

Labeatis, ein großer See an der Küste von Illyrien, der jetzige Zenta See. An demselben wohnten die Labeater. Liv. XLIV. c. XXXI.

Labellum, ein kleines Wassergeschirr oder eine Wanne (Cato R. R. 88.), dergleichen man auf die Grabhügel zu setzen pflegte. Cic. Legg. II. 26.

Labeo (M. Antistius), ein berühmter Rechtsgelehrter, der unter Augusts Regierung sich auszeichnete. Er stammte aus dem Antistischen Geschlechte (s. Antistia gens). Sein Vater, der ein eifriger Anhänger des Brutus und Kassius war, endigte nach der unglücklichen Schlacht bei Philippi sein Leben durch einen freiwilligen Tod, weil er die Republik nicht überleben wollte. Auch der Sohn hatte etwas von dem Freiheitssinne seines Vaters geerbt, so daß er, wie Tacitus Ann. III. 75 sagt, auch unter Augusts Alleinherrschaft noch eine freie unverdorbene Seele behielt. An dem letzten Kriege für die Freiheit hatte er, wegen seiner Jugend, nicht Theil nehmen können. Er studierte vielmehr während der Zeit die Rechtswissenschaft und übte sich darin unter dem berühmten Rechtsgelehrten C. Trebatius. In der Folge stieg seine Kenntniß darin auf einen so hohen Grad, daß er und Ateius Kapito für die ersten Rechtsgelehrten

anerkannt wurden. Ungeachtet seines Freiheitssinnes wurde er doch vom Augustus, vielleicht aus Furcht, sehr geachtet, so daß dieser, als er eine Reinigung des Senats für nöthig fand, ihn mit unter den dreissig Männern erwählte, welche unter eidlicher Verpflichtung das Recht erhielten, daß jeder fünf Senatoren ernennen dürfte. Hierbei spielte er dem Augustus den Streich, daß er den alten, dem Alleinherrscher so verhaßten Lepidus, den ehemaligen Triumvir, welchen er aller Gewalt beraubt, aus Rom verbannt und ihm nur die Würde eines Pontifex Maximus gelassen hatte, in den neuen Senat aufnahm. Augustus machte ihm in der ersten Hitze darüber Vorwürfe, daß er einen so unwürdigen Mann ernannt hätte. Aber Labeo antwortete ganz kaltblütig: Jeder hat das Recht nach seiner Einsicht zu urtheilen; warum sollte ich den nicht zum Senator gut genug finden, den du Pontifex Maximus seyn lässest? Ein andermal wurde bei Gelegenheit einer entdeckten Verschwörung gegen den Kaiser im Senat vorgeschlagen; daß immer der Reihe nach ein Senator in dessen Vorzimmer wachen sollte, Labeo aber schloß sich von diesem Amte aus, weil er im Schlafe schnarche, wie er sagte. Augusf verzieh zwar dem Labeo diese Ausfälle; aber er war ihm doch nicht günstig und ließ ihn auch nicht weiter als bis zur Prätur steigen. Horaz Sat. I. 3. v. 82. erwähnt eines Labeo, dem er den Beinamen insanus giebt. Der alte Scholiast erklärt ihn für eben diesen M. Antistius Labeo; aber wie Wieland in dem unten angeführten Werke zeigt, ganz unrichtig. Sein Hauptgrund dafür ist, daß M. Antistius Labeo, als Horaz um A. U. 715. die genannte Satire schrieb, noch sehr jung und unbedeutend war. Denn in der Schlacht bei Philippi hatte er wahrscheinlich noch nicht das Alter, worin die jungen Römer Kriegsdienste thaten, weil er nicht erwähnt wird. Vor A. U. 735 kommt er überhaupt noch gar nicht als eine bedeutende Person vor. Unmöglich te er also schon um 715, wo erst 20 Jahr war, durch sein ches Betragen im Staate den Ti Tollkopfs verdienen. Auch ze nachheriger Character, daß er il durch Jugendausschweifungen fi zogen haben kann. Es läßt von einem Manne, wie Horaz denken, daß er einen jungen blos weil er vielleicht den Unterr gen des Octavius nicht zu günf so öffentlich beschimpft haben soll tolle Labeo des Dichters i scheinlich irgend einer von den nen, deren es damals eine große gab, und er war unstreitig nicht lisch, sondern physisch toll diese seine Tollheit war eine so al bekannte Sache, daß Horaz jede verständlich war, wenn er sagt: einer seinen Sclaven wegen einer Kleinigkeit ans Kreuz schlagen lie würden ihn alle Leute, die be Sinnen sind, für noch toller halt den Labeo. Wielands Anmerk. z Sat. I. S. 100.

Labeo (Q. Fabius), ein S Q. Fabius Maximus Verrucosu Vater des Q. Fabius Maximus lianus und des Q. Fabius M Servilianus. S. Fabia gens. Quästor mit dem L. Aurelius h mit den Priestern wegen einer zu lenden Abgabe Streit. Die P weigerten sich zu bezahlen, und die Tribunen auf ihre Seite zu aber sie richteten nichts aus, und ten die Forderung der Quästor willigen. Unter dem Konsulat d Fulvius Nobilior und Cn. Manlius A. U. 564 ward er Prätor und Adm römischen Flotte in Asien. Da gera in diesen Gegenden Friede war, er mit der Flotte nach Kreta, Stadt Cydonia mit den Städten sus und Gortynna Krieg führte, wo, wie man sagte, eine große gefangener Römer und Italiäner ganzen Insel als Sclaven zerstreue

Digitized by Google

[illegible] er an die Insel heran kam, [illegible] Abgeordnete an die Städte [illegible] Eröffnung, daß sie die Waffen [illegible], die Gefangenen zurück brin[illegible] Gesandte an ihn schicken soll[illegible] mit ihnen über ihre eigenen [illegible] Angelegenheiten des römischen [illegible] zu unterreden. Aber die [illegible] hatten wenig Lust, Folge zu [illegible] nur die Gortynier lieferten [illegible] aus. Valerius Antias, [illegible] römischer Geschichtschreiber, [illegible] von der ganzen Insel 4000 [illegible] wären ausgeliefert worden, [illegible] Krieg mit den Römern zu ver[illegible] und daß der Senat deswegen [illegible] einen Triumpf bewilligt habe. [illegible] kehrte Labeo nach Ephesus [illegible] schickte von da drei Schiffe [illegible] Küste, um von Ae[illegible] Moronea die Besatzung des [illegible] abführen zu lassen, damit [illegible] ihre Freiheit wieder erlan[illegible]. Nach geendigtem Kriege [illegible] Könige Antiochus, dem [illegible] er den Auftrag die feind[illegible], welche an die Römer, ver[illegible] Friedensbedingungen, ausgelie[illegible] war, zu verbrennen. Die [illegible] war zu Patara, und er [illegible] verbrannte hier 50 über[illegible]. Nachher bewilligte ihm [illegible] einen Triumpf. Er bewarb [illegible] verschiedene mal um das Kon[illegible] aber lange nicht seinen [illegible], bis er endlich A. U. [illegible] dem M. Claudius Marcellus [illegible] erwählt wurde, nachdem [illegible] vorher mit dem M. Ful[illegible] und Q. Fulvius Nobilior [illegible] coloniis deducendis [illegible] worden war, indem zwei Ko[illegible] nach Potentia in Picenum, [illegible] nach Pisaurum in Umbrien [illegible] sollten. Zuletzt wurde [illegible] Stelle des verstorbenen L. Va[illegible] Pontifex Maximus. Liv. [illegible] 42; XXXVII. 47. 60; [illegible] 39. 47; XXXIX. 32. [illegible] XL. 42. Nach Cic. de Off. I. 10 wurde er einst vom Senat bei einer Grenzstreitigkeit zwischen den Nolanern und Neapolitanern zum Schiedsrichter gewählt, wobei er aber durch seinen Patriotismus sich zu einer Ungerechtigkeit verleiten ließ, indem er einen beträchtlichen Theil des streitigen Landes zum römischen Gebiete schlug.

Außerdem kommen noch vier Labeonen aus dem Atinischen Geschlechte beim Livius vor. C. Atinius Labeo war zweimal mit dem C. Ursanius und Q. Marcius Rex Volkstribun (Liv. XXXIII. 22. 25.), nachher Prätor (ib. 42.) und erhielt die Rechtspflege bei Processen der Fremden. Ein anderer C. Atinius Labeo war unter dem Konsulat des L. Cornelius Scipio und C. Lälius Prätor A. U. 563 und erhielt Sicilien zu seiner Provinz. Liv. XXXVI. 45; XXXVII. 2. Ein dritter C. Atinius Labeo war Volkstribun unter dem Consulat des C. Claudius Pulcher und M. Perperna um A. U. 623. Der Censor Q. Cäcilius Metellus Macedonicus hatte ihm eine Stelle im Senat verweigert, und ihn dadurch so erbittert, daß er ihn am hellen Mittage, als er vom Marsfelde zurückkehrte, auf dem Forum, der gerade, weil es eben Mittag war, ganz leer war, beim Kopfe nehmen ließ, um ihn vom Tarpejischen Felsen herabzustürzen. Seine Söhne und Verwandte kamen zwar, als sie die Nachricht von dieser Bosheit hörten, eilig herbei; aber es war ihnen nicht erlaubt, ihn aus den Händen des geheiligten Tribuns zu befreien, und zum Unglück waren auch wegen der Tageszeit die übrigen Tribunen nicht in der Nähe. Indessen gelang es ihnen doch noch, einen derselben herbei zu holen, ehe das Verbrechen begangen war. Dieser untersagte nun dem Labeo sogleich sein Beginnen, und als die übrigen Tribunen auch herbei kamen, wurde Metellus aus seinen Händen befreiet. Labeo wurde aber so wenig bestraft, daß er vielmehr das Gesetz durchsetzte, daß die Tribunen das Recht

Digitized by Google

haben sollten, im Senat ihre Stimmen, wie andre Senatoren, zu geben, und daß er es wagen konnte, die Güter des Metellus öffentlich an die Meistbietenden zu verkaufen. Supplem. Freinsh. in Liv. LIX. 53. etc.

Laberius (Decimus), ein römischer Ritter, der seine Lieblingsbeschäftigung in den Künsten der Musen fand, und aus Liebhaberei verschiedene Mimen verfertigte, die er von Histrionen spielen ließ. In einem Alter von 60 Jahren bat ihn Julius Cäsar, als er seine scenischen Spiele nach Endigung des Bürgerkrieges in allen Regionen Roms feiern ließ, daß er selbst einige seiner Mimen in einem Wettstreite mit dem allgemein beliebten P. Syrus agiren sollte. Er hielt bei dieser Gelegenheit einen Prolog, worin er sich wegen dieser Unanständigkeit zu entschuldigen suchte, und von dem uns Macrobius einen Theil aufbehalten hat, woraus man sieht, daß es ihm auch in diesem Alter noch nicht an Witz und Geist gefehlt habe. Cäsar hatte ihm die Wahl seiner Stücke überlassen, und er nahm daher eines, worin solche Anspielungen vorkamen, die jeder Römer auf Julius Cäsar deuten konnte. Dieser fühlte sich indessen zu groß, um sich für beleidigt zu halten, und ob er gleich den Mimen des Syrus den Preis zuerkannte, so schenkte er dem Laberius doch einen goldenen Ring (um ihn gleichsam dadurch in die Ritterwürde, die er als Histrio verwirkt hatte, wieder einzusetzen) und 500000 Sestertien mit dem Befehl, wieder unter den Rittern im Amphitheater seinen Platz zu nehmen. Allein die Ritter fühlten die ihrem Stande, durch die Rolle des Laberius als Histrio, widerfahrne Beschimpfung zu tief, als daß sie ihn sogleich als ihres Gleichen wieder hätten anerkennen sollen. Sie dehnten sich in den ihnen angewiesenen Bänken so weit aus einander, daß Laberius keinen Platz finden konnte. Bei dieser Gelegenheit gab er dem Cicero einen sehr empfindlichen Stich auf sein zweideutiges Betragen im bürgerlichen Kriege. Cicero sagte zu ihm: „ wollte dir gern Platz machen, wenn nicht selbst so enge säße." „Wunder genug" erwiederte Laberius „daß du e sitzen sollst, da du doch immer auf z Stühlen zu sitzen pflegst". Horaz wähnt dieses Laberius Sat. I. 10. v legt aber seinen Mimen eben kein bei. Da er damals alle Stücke de ben vor sich haben konnte, so war er a am besten im Stande davon zu urtheil Er spricht ihnen zwar nicht alles W dienst ab, wenigstens nicht das des W zes und des Salzes; aber für schöne G dichte will er sie nicht gelten lass weil ihnen Kürze, Rundung, Fe kurz das Vollendete fehle; welches zu nem schönen Gedicht erfodert wird. berius starb zu Puteoli in einem A von mehr als 60 Jahren, 10 Mon nach Cäsars Ermordung. Ueber sei von den Rittern erlittne Beschimpfu (siehe oben) beklagte er sich in eine Gedichte, das Macrobius Sat. II. uns aufbehalten hat. Von seinen M men sind uns nur einige Fragmente übri welche Robert Stephanus in seinen Fra mentis poetarum latinorum p. 13 etc. gesammelt hat. Citirt werden sie v verschiedenen alten Schriftstellern, a Alexandria vom Gellius, Anna Pe renna von ebendemf. und Nonius Aquae calidae von ebendemf., Arie vom Tertullian de pallio und Chari sius, Augur von ebendemf., Aulula ria vom Nonius, Belonistria vo Frugio (Phrygio) von ebendemf., Ca commemon vom Gellius, Caecul vom Charisius, Cancer vom Tertullia im Apologetico, Carcer vom No nius, Catularius oder Scylax vom Gell. und Non., Centonarius vom Non., Colax von ebendemf., Colo rator vom Gell., Compitalia vom Non. u. Gell., Cophinus von eben demf., Creuntes (vielleicht Creon) vom Charisius, Ephebus vom Macrobius, Fullones vom Gell. u. Non., Galli von ebendemf., Gemelli vom Gell., Imago vom Non., Lacus Avernus vom

Digitized by Google

…n Gell. und Non., Marcus vom …n., Natal (vielleicht Natta) vom …, Necyomantia von ebendemſ., …tae vom Non., Panilici von …demſ., Paupertas von ebendemſ., …tor vom Chariſ., Reſtio vom … und Non., Salinator vom Gell., …malia von ebendemſ., Sedigitus …ebendemſ., Sorores vom Gell. und …, Staminariae vom Gell., Tau… vom Diomed. Gellius XVI. 7 be… vom Laberius, daß er zu kühn in … neuer Wörter geweſen ſei. … Anm. zu Hor. Sat. I. S. 291. … Bibl. lat. I. 476. ed. Er…

…berus, eine der angeſehendſten … in Hibernia (Irland), welche … Ernanus geheißen haben und … Kells ſein ſoll.

Laxana sc. porta, ein alter … der nachherigen porta Esquili… Rom.

Labicum, oder Labici, eine ur… ſtadt in Latium zwiſchen den Städ… Präneſte und Tuſculum auf dem … des heutigen Städtchens La Co…. Die Einwohner werden bald …i, bald Labicani genannt, und … um A. U. 337. von den Rö… unterjocht.

Labienus (T.), erſtlich Volkstri… dann Legat Cäſars in Gallien, wo … durch ſeine Tapferkeit treffliche … leiſtete. Als Cäſar nach ſeinem … Feldzuge in Britannien wieder … Gallien zurück gekehrt war, fand … mehrere Empörungen der Gallier zu … ſen, und der Sieg, welchen La… über die Rhener und Sennonen …, trug ſehr viel zur glücklichen … dieſes Feldzuges bei. So … er während des ganzen Krieges … Gallien noch mehrere Siege. Als … der Bürgerkrieg zwiſchen Cäſar und … ausbrach, ſchlug er ſich zur … des leztern, obgleich Cäſar ihn … Oberfeldherrn aller Truppen an der … Seite der Alpen gemacht hatte. … giebt davon folgende Urſache an. Labienus war durch ſeine Reichthümer und Ehrenſtellen ſo ſtolz geworden, daß er mit Cäſar ſich auf gleichen Fuß ſetzen wollte. Dieſer fand ſich dadurch beleidigt, ward kalt gegen ihn, und reizte ihn dadurch, ſich auf die Seite ſeines Feindes zu ſchlagen. Er blieb auch treulich bei der Pompejaniſchen Parthei, und focht unter Scipio in Afrika gegen Cäſarn. Als dieſer hier gelandet war, lieferte er ihm nicht weit von Leptis eine ſehr blutige Schlacht, welche der große Dictator beinahe verloren hätte, indem er nur dadurch nach einen zweideutigen Sieg davon trug, daß das Pferd des Labienus erſchoſſen wurde, und ſeine Soldaten ihn eine Zeitlang für todt hielten. Nach der Schlacht bei Thapſus fand er allein unter allen Häuptern der Pompejaniſchen Parthei Mittel nach Spanien zu entfliehen, wo er Cäſarn den Sieg bei Munda noch ſehr hartnäckig ſtreitig machte, aber auch hier ſeinen Tod fand. Allg. Weltg. XI. §. 407. 439. 477. 483. 486. 516.

Labienus (T.), der Sohn des vorigen, ein Anhänger des Brutus im bürgerlichen Kriege, nach Cäſars Ermordung. Brutus hatte ihn zum Könige der Parther, Orodes, geſchickt, um dieſen um Hülfstruppen gegen den Antonius zu bitten. Obgleich nun Brutus dem Antonius hatte unterliegen müſſen, ſo wußte er dem Orodes doch die Gefahr, welche ihm von der Uebermacht des Antonius drohete, ſo dringend vorzuſtellen, daß er ihm wirklich ein beträchtliches Korps gab, mit welchem er in Syrien einfiel, die Stadt Apamea zwar vergebens belagerte, aber, nachdem er den Decidius Saxa geſchlagen hatte, ſie ohne Schwerdtſtreich einnahm, Antiochiens mit eben ſo wenig Mühe ſich bemächtigte, und den Saxa bis nach Cilicien verfolgte, wo dieſer, um nicht nach dem Verluſte ſeiner Armee dem Feinde lebendig in die Hände zu fallen, ſich ſelbſt das Leben nahm. Er eroberte nun ganz Cilicien und einen großen Theil von Kleinaſien, da der Name

Digitized by Google

der Parther alles in Schrecken setzte. Endlich aber wurde er vom P. Ventidius so in die Enge getrieben, daß er nur in der Flucht seine Rettung suchte. Nachdem seine Armee ganz zerstreuet war, verkleidete er sich, verbarg sich lange in Cilicien, wurde aber entdeckt und gefangen genommen. Supplem. Freinsh. ad Liv. CXXVII. c. 19. 11. 14. 48.

Ad Labores, eine Station in Pannonien, 13 Milliarien von Donatiana und 13 nach Teutoburgium.

Labotas, ein Fluß in Syrien, in der Ebene von Antiochia, der sich mit dem Orontes vereinigte.

Labradaeus, ein Beiname des Jupiter, unter welchem er in Karien verehrt wurde. Er hatte ihn entweder von Labranda, einem Flecken in Karien, wo er mit einer Axt auf der Schulter, und mit einem Spieße in der Hand als der kriegerische Jupiter vorgestellt war; oder von dem griechischen Worte Λάβρυς, eine Axt. Diese Axt führte er in dem Tempel, den ihm Arselis aus Karien gebauet hatte. Sie soll die nämliche Streitaxt gewesen sein, welche Herkules der Amazone Hippolita abnahm und hernach der Omphale schenkte. Von ihr an führten sie die Lydischen Könige bis auf Kandaules, welcher sie dem ihm gegen der Gyges zu Hülfe gekommenen Arselis schenkte, der sie, wie schon erwähnt ist, Jupiters Statüe in die Hand gab. Plut. Quaest. Gr. 45. p. 301. T. II. Opp.

Labranda, ein Flecken in Karien an einem Berge zwischen Mylasa (Melasso) und Alabanda (Veni Bazar), wo Jupiter einen Tempel hatte. S. Labradaeus. Wahrscheinlich die Ruinen bei dem heutigen Kizelouk.

Labrusca, ἄμπελος ἀγρία, die wilde Rebe, eine bei Virg. Ecl. V. v. 7. vorkommende Pflanze. Sie war zwiefacher Art. Die schwarze trug kleinbeerige, schwarze, anziehende Trauben; die weiße, mit dichten weißlichen Blättern, deren rothe Frucht nicht zur Reife kam, gab im Junius eine wohlriechende Blüthentraube, oenanthe, labrusca, welche im Schatten getrocknet Wein, Honig und Oel würzte. Nach Plinius wurden ihre Blätter vor dem Abfallen roth. Sie scheint unsere Katzenrettentraube (vitis Labrusca L.) mit rother Frucht und halbfilzigen Blättern zu seyn, die für die Mutter des edlen Weinstocks gehalten wird. Voß Anmerk. z. d. Uebers. v. Virg. Ged. B. I. S. 23.

Laburdum, ein Ort der Tarbelli in Gallia Aquitanica. Das heutige Labourd, Baionne.

Labuta, s. Coronus mons.

Labyrinthus. Unter diesem Namen verstanden die Alten ein Gebäude, das viele Gänge und Zimmer enthielt, in denen man sich leicht darin verirren konnte. Es werden vorzüglich drei Labyrinthe gewähnt.

1) Das Aegyptische Labyrinth, das berühmteste unter allen. Dieses befand sich in Mittelägypten oberhalb des Sees Möris, nicht weit von Krokodilopolis in der Gegend, die jetzt Fejum heißt. Die Nachrichten der Alten davon sind sehr verschieden. Herodot, der es selbst sah, erklärt es für ein Gebäude, das die 12 Fürsten, welche Aegypten um 650 v. Chr. gemeinschaftlich beherrschten, zum Andenken ihres Namens errichtet hätten. Plinius (XXXVI, 12) und Pomponius Mela (I. c. 9.) behaupten, daß Psammitichus allein dasselbe erbauet habe. Strabo sagt, der König Ismandes habe das Labyrinth angelegt, und liege in der dabei befindlichen Pyramide begraben. Auch Diodor macht in einer Stelle den König Mendes zum Erbauer, welcher darin begraben läge, so daß es also seiner Bestimmung nach nichts als ein Grabmal gewesen sey. Plinius läßt es in einer andern Stelle 3600 Jahr vor seiner Zeit vom Petosuchis oder Tithoes, noch Andere lassen es vom Möris oder Motheris aufgeführt werden.

Herodot (II, 148) liefert noch die ausführlichste Beschreibung davon, in

Digitized by Google

[illegible] die nachfolgenden Schriftsteller [illegible] übereinstimmen. Er erklärt [illegible] ein Gebäude, dem auch die [illegible] in Griechenland, die Tem[illegible] Samos und Ephesus, selbst die [illegible] in Aegypten, weichen müßten. [illegible] sagt er, zwölf verschiedne [illegible] oder wie Pomponius Mela sie [illegible] Paläste, unter einem gemein[illegible] Dache, welche einander so [illegible] liegen, daß sechs gegen Sü[illegible] und sechs gegen Norden stehen. [illegible] der sonst mit Herodot ziemlich [illegible] giebt statt 12, sieben [illegible] Palläste an, nach der Zahl [illegible] in Aegypten; Plinius aber [illegible] XXXVI, 6) 16 große Ab[illegible], welche die Namen der Pro[illegible] führten. Alle diese Palläste um[illegible] gemeinschaftliche Mauer, und [illegible] Strabo waren sie ringsherum mit [illegible] umgeben, die Wege aber, welche [illegible] Pallästen führten, waren so ver[illegible] angelegt, daß kein Fremder ohne [illegible] Führer sich wieder herausfinden [illegible]. Die Länge des ganzen Laby[illegible] betrug nach letzterm Schriftsteller [illegible] Stadium. Alle zwölf Palläste, [illegible] Herodot fort, enthielten 3000 [illegible], von denen 1500 über und eben [illegible] unter der Erde sich befanden. [illegible] erstern sahe er selbst, die untern [illegible] er nur durch Erzählung, weil die [illegible] sie ihm nicht zeigen wollten [illegible] blos die allgemeine Notiz gaben, [illegible] daselbst die Särge der Erbauer des [illegible] und der heiligen Krokodile [illegible] würden. Die obern Zimmer [illegible], sagt er, übertrafen an Kunst [illegible] Pracht alle andere menschliche [illegible]. Die Ausgänge durch die Dä[illegible], die unzählig mannichfaltigen ver[illegible] Wege, die durch die Palläste [illegible], setzten Jedermann in Erstau[illegible]. Man kam immer aus einem Pal[illegible] in die Gemächer des andern, aus [illegible] in Seitenzimmer und wieder aus [illegible] auf andere Dächer und in andere [illegible]. Die Decken und Mauern des [illegible] Gebäudes waren durchaus von Stein und mit künstlich eingegrabenen hieroglyphischen Figuren geschmückt. Am äußersten Ende des Labyrinths stand eine Pyramide, 40 Klafter hoch und ganz mit Hieroglyphen bedeckt. Plinius kannte das Labyrinth nur von Hörensagen, und seine Beschreibung davon ist geschmückter und wunderbarer. Alle Steine, sagt er, sind polirt, alle Zimmer gewölbt. Außer den 16 großen Abtheilungen hat Amasis innerhalb des Bezirks des Labyrinths noch 15 sechsseitige Pyramiden, 40 Ellen hoch erbauen lassen. Vom Herumgehen in dem ungeheuren Gebäude schon müde, kommt man erst in die eigentlichen Irrgänge. Man steigt 90 Stufen hoch in große Säle und Gallerien hinauf, welche auf Säulen von Porphyr ruhen, und Statüen von Göttern, Königen und allerlei Ungeheuern enthalten. Bei einigen Gemächern sind die Thüren so eingerichtet, daß ihr Oeffnen im Innern des Zimmers ein fürchterliches, dem Donner ähnliches Getöse verursacht. Die meisten Gallerien sind ganz dunkel. An das Labyrinth sind auch noch viele Seitengebäude angebauet, und viele Gemächer befinden sich unter der Erde.

In neuern Reisebeschreibungen findet man sehr wenig Nachrichten von den Ueberbleibseln dieses berühmten Gebäudes. Die meisten Reisenden haben sie verfehlt; blos bei dem einzigen Paul Lukas findet sich eine unvollständige Beschreibung. Um sich nicht zu verirren, versah er sich mit Bindfaden und gehacktem Stroh, den Weg damit zu bezeichnen; er konnte aber nur in 150 Zimmer und zwar mit vieler Mühe eindringen; Schutt und Finsterniß verwehrte ihm den Eingang zu den übrigen. Auf der Ostseite des Gebäudes fand er eine breite bedeckte Gallerie, die auf vier Granitsäulen ruhete. Die mittelste Thür hatte sehr starke Schwellen und Gesimse, auf jeder Seite stand ein Anubis mit Hieroglyphen bedeckt und über der Thür ein geflügelter und verschleierter Kopf mit hieroglyphischer Unterschrift. Ueber diesem Thore befan-

Digitized by Google

befanden sich noch Reste von andern verfallnen Thüren. Durch die gedachte Thüre kam er in einen großen Saal, über 40 Fuß hoch, 25 Fuß breit, 46 lang und mit zwölf großen Granitplatten gedeckt. Am Westende dieses Saals, der ersten Thüre gegenüber, befand sich eine zweite bedeckte Gallerie, die zu einem zweiten kleinern Saal, so wie dieser wieder in einen noch kleinern Säulengang und Saal führte. Der dritte Saal brachte in eine vierte Gallerie, die sich an der Mauer endigte. An den Wänden und auf dem Fußboden der Säle befanden sich mehrere Thürme, die in Seitenzimmer und unterirdische Gemächer führten.

So viel ist uns von der Beschaffenheit des Labyrinths aufbehalten worden. Eine andere Frage betrifft die Bestimmung desselben. Auch hierüber hat man mehrere Hypothesen. Herodot und viele Andere hielten es für einen Begräbnißort der Könige und heiligen Thiere; wieder Andere für eine Art von Pantheon aller ägyptischen Gottheiten, oder für ein Schatzhaus, oder für ein zu Staatsversammlungen bestimmtes Gebäude. In neuern Zeiten meinte man, daß hier die ägyptischen Mysterien gefeiert und gelehrt, oder astronomische Observationen gemacht, oder gar der Stein der Weisen gesucht worden wären. Hr. Gatterer stellt in seiner Weltgeschichte in ihrem ganzen Umfange Th. I. S. 504. eine sehr scharfsinnige Erklärung davon auf, die er auf eine Stelle des Plinius gründet, welcher sagt, daß die meisten das Labyrinth für ein der Sonne geheiligtes Gebäude erklärt hätten. Er hält nämlich das Ganze für eine architectonisch-symbolische Darstellung des Thierkreises und des Sonnenlaufs. Die 12 Palläste sind Symbole der zwölf Zeichen des Thierkreises nach der Sprache der astrologischen Astronomie. Die eine Hälfte der Gemächer steht über, die andere unter der Erde, als Symbol des Sonnenlaufs über und unter dem Horizont. Die Zahl aller Zimmer war 3000, um das Vorrücken der gleichen symbolisch darzustellen. Aegypter rechneten nämlich nach jahren, nicht nach tropischen S jahren. Den Unterschied zwischen der vom Vorrücken der Nachtgleic rührt, nahmen die ägyptischen A men zu klein an; denn sie rechne Vorrücken der Aequinoctien all dert Jahre auf 1 Grad, so daß in 3000 Jahren gerade ein himm Zeichen oder 30 Grad betrüge. sollten die 3000 Zimmer das Vo der Nachtgleichen für jedes him Zeichen nach der astrologischen S das Verändern der Wohnungen, Fortrücken der Götter in den Pal symbolisch darstellen, so daß jedes mer den Fortschritt eines Jahres dete. Da nach Herodot die Perio Seelenwanderung auch 3000 Jah griff, so findet Gatterer in den Zimmern auch ein Symbol der Stieglitz Encyclop. der bürg. Bauk. Art. Labyrinth; Aegypt. Merkwür II. S. 119 ꝛc.

2) Das Kretenfische L rinth. Ueber dieses ist man fast mehr in Ungewißheit, als über Aegyptische. Diod. Sic. meldet als Vermuthung und Plinius als a machte Thatsache, daß es Dädalus dem Muster des Aegyptischen, aber einem sehr verjüngten Maaßstabe, bauet habe, und zwar auf Befehl Königs Minos, der den Minota hier einsperren ließ; daß aber zu Zeit nichts mehr davon vorhanden g sen sei. Diod. Sic. I. p. 55; p. 269. 277; Plin. XXXVI. 13. de sahen also das Labyrinth in Kreta ein großes Gebäude an. Dagegen g es einige Schriftsteller, welche daß blos als eine Felsenhöhle voll gewu ner Gänge vorstellen, z. B. bei Eust in Odyss. XI. p. 1688. lin. Etymol. mag. in λαβύρ. In Anmerkungen zu Hr. Biesters Ueber zung von Anach. Reis. wird die let

Digitized by Google

[illegible] angenommen, und zwar aus [illegible] Gründen. Wenn Dädalus [illegible] das Labyrinth bauete, [illegible] seiner nicht vom Homer, [illegible] oft erwähnt, oder von [illegible] Erdbeschreibern, oder von [illegible] Schriftsteller aus der schö[illegible] Griechenlands gedacht? [illegible] des Dädalus ist wie der des [illegible] solcher, dem alle große [illegible] in Künsten zugeschrie[illegible] die in das graue Alterthum [illegible] und deren wahren Urhe[illegible] weiß. Nach Diodors und [illegible] gab es zu ihrer Zeit [illegible] mehr in Kreta; man [illegible] einmal die Zeit seiner Zer[illegible] Dagegen lesen wir, daß die [illegible] ihrer Zeitgenossen, des [illegible] Tyana, dasselbe besuch[illegible] [illegible] glaubten also damals, [illegible] zu besitzen. Eine Stelle [illegible] scheint uns nun einen Auf[illegible] die wahre Beschaffenheit des [illegible] Labyrinths zu geben. Zu [illegible] er, bei dem ehemaligen [illegible] man große Höhlen, worin [illegible], wie man glaubt, von [illegible] gearbeitet sind. Strab. [illegible] 369. 373. Dies heißt un[illegible] Menschen haben in dem Felsen [illegible], die sich kreuzten und in [illegible] wieder zurückliefen, wie man [illegible] Steinbrüchen macht. Diese [illegible] muß man wahrscheinlich auch [illegible] Labyrinth in Kreta verbinden. [illegible] Schriftsteller sprechen hier nur [illegible] einzigen Labyrinth, daß die [illegible] Knossus, Einige nach Gor[illegible]. Nun haben neuere Rei[illegible] [illegible] und Tournefort, eine am [illegible] südwärts liegende Höhle, [illegible] Meile von Gortynä und 6 bis [illegible] Meilen (nach Strabo) von [illegible] beschrieben. Da die meisten [illegible] Schriftsteller und Münzen das La[illegible] Knossus und nicht bei Gor[illegible], so ließe sich dies erklären, [illegible] annimmt, daß das Gebiet [illegible] sich nahe bis Gortynä erstreckt habe. Die Beschreibung der Höhle ist folgende. Der Eingang ist im Anfange breit, hernach theilt sich der Weg in verschiedene Gänge, die zehn bis zwanzig Fuß breit und acht Fuß hoch sind. Der Hauptgang führt in einen andern, der auf zwei oder drei Wege stößt, welche am Ende zusammenkommen, und in zwei runde Säle führen, jeder von 24 Fuß im Durchmesser, die keinen weitern Ausgang haben, als den, durch welchen man hereingekommen ist. Die Säle und ein Theil des Ganges waren im Felsen gehauen. Die Wege waren so gekrümmt und verwickelt, daß man ohne Führer sich unmöglich zu recht finden konnte. Wahrscheinlich rührte die erste Anlage solcher labyrinthischen Höhlen von der Natur her. In ältern Zeiten dienten sie den Menschen zur Wohnung und Sicherheit, wie dies Diodor ausdrücklich von den Höhlen des Ida bezeugt. In spätern Zeiten soll man sich auch des Labyrinths als Gefängniß bedient haben, Philoch. ap. Plat. t. I. p. 6.

3) Außer diesen beiden Labyrinthen kennt man noch ein Labyrinthisches Gebäude, das der König Porsenna bei Clusium hatte anlegen lassen, und welches unstreitig sein Grabmal war. Nach Plinius war es ein steinernes viereckiges Gebäude, 50 Fuß hoch und jede Seite 30 Fuß lang. Auf jeder Ecke stand eine Pyramide und eine in der Mitte. Jede derselben war 150 Fuß hoch und unten 75 Fuß breit. Auf der Spitze befand sich ein Zirkel von Erz und eine Art von Haube, woran kleine Glöckchen an Ketten herabhingen, die, wenn sie vom Winde bewegt wurden, einen Schall hervorbrachten.

Die schon erwähnten Höhlen bei Nauplia wurden auch die Labyrinthe oder die Kammern der Töchter des Prötus genannt. Siehe Nauplia. Auch auf der Insel Lemnos zeigte man ein Labyrinth. S. Lemnos.

Ueber das Aegyptische Labyrinth hat Hofrath Witte zu Rostock eine eigne Hypothes-

Digitized by Google

pothese vorgetragen, daß es nämlich blos ein vulkanisches Produkt sei, eine Hypothese, der alle Nachrichten der Alten davon zu widersprechen scheinen. Siehe seine Abhandlung über den Ursprung der Pyramiden in Aeg und der Ruinen in Persepolis. Leipzig 1789.

Noch ist zu merken, daß die Alten mit dem Labyrinth als Gebäude nie den Begriff verbanden, daß es blos zum Verirren aufgeführt worden sei. Dieser Begriff war nur ein abgeleiteter; denn wenn man ohne Wegweiser darin herumging, so war man natürlich in Gefahr, sich zu verirren. Labyrinth ward also bei den Griechen ein neues Wort, das einen umschloßnen, mit Irrgängen durchkreuzten Raum bezeichnete. Im figürlichen Sinne gebrauchte man es auch für dunkle und verfängliche Fragen, für zweideutige und ungerade Antworten, für solche Untersuchungen, wobei man nach langem Herumirren wieder auf den Punkt zurückkommt, von dem man ausging. Anach. Reis. VI. S. 208. 411; Stiegl. Bauk. III. Art. Labyrinth.

Lacedaemon, nach einer alten Mythe ein Sohn des Jupiter und der Nymphe Taygete. Er heirathete die Sparta, des Königs der Leleger, Eurotas Tochter (Apollod. III. 10. 3), ward sein Nachfolger in der Regierung und gab dem Lande von sich den Namen Lacedämon, so wie von seiner Gemahlin der von ihm erbaueten Stadt den Namen Sparta. Paus. Lac. c. 1. p. 138. Nach ebendemselben l. c. c. 18. p. 196. bauete er zuerst den Grazien einen Tempel. Hr. Manso in seiner Geschichte von Sparta I. S. 14. sucht zu beweisen, daß dieser Lacedämon nicht zu den Zeiten des Eurotas, wenn man bei diesem der gewöhnlichen Zeitrechnung folgt, sondern wenigstens 150 Jahre später gelebt haben müsse. Denn Lacedämons Tochter Eurydice war mit dem Argiver Acrisius, dem Sohne des Abas und Bruder des Prötus vermählt und Acrisius lebte ungefähr mit dem Archander und Architeles, den Söhnen des Achäus und Enkeln des Xuthus, zu einerlei der alten Mythe, daß Lacedämon Jupiters und der Taygete gewe seinen Namen auf das ihm g Volk der Leleger übergetragen ha er den Schluß, daß er, wie nen, für einen Sprößling v scher Abkunft, also für einen R ling des Drucalion, gehalten sei, daß er eines von den Häu achäischen Kolonie, welche und Architeles, nach ihrer Ve aus Phthiotis, nach Laconien gewesen sei und durch seine Klu Ueberredungsgabe das bewirk was dem Archander und Archite gen der Schwäche der mitgebrac lonie, nicht hatte glücken wolle er die Eingebornen zwar nicht walt sich unterwarf, aber sie d dete, die neue achäische Kolon sich aufzunehmen und sich mit i dem gemeinschaftlichen Namen cedämonier zu vereinigen. Gründung von Sparta und bald von Amyklä, so wie auch viellei der Städte, die Homer als dem laus unterworfen nennt und welc vor dem Zeitraume des Lacedämo wesen zu sein scheinen, findet e falls einen Beweis, daß Laconi mals eine größere Bevölkerung nen bessern Anbau durch den edler gebildetern Volksstamm der Helle fahren habe. Endlich beweist durch eine Rechnung rückwärts, cedämon in dem angegebnen Zei gelebt haben müsse. Zwischen ih Menelaus herrschten 5 Könige Sparta, von denen der eine Argal sehr kurze Zeit regierte. Man k so diese 5 Regierungen als 4 und jede zu 33 Jahren rechnen. laus lebte um 2988, davon 33 = 132 abgezogen, bleibt 285 die Regierung des Lacedämon, u che Zeit auch Acrisius und Arch und Architeles lebten. Lacedämo terließ einen Sohn Amyklas, d in der Regierung folgte (Paus.

Digitized by Google

1. p. 158.) und eine Tochter Eury- (s. c. 13. p. 185.), die, wie gt, an den Acrisius vermählt Die Genealogie der Nachkom- des Lacedämon siehe unter Lelex.

Lacedaemon, siehe Sparta.

Lacedaemonii, siehe unter Laco-

Lacedon, der Hafen von Massilia,

Lacerna, eine Art von Mantel, den die Römer in spätern Zeiten der Toga trugen, um sich gegen die Kälte, Kälte, Regen u. s. w. zu Daher war er auch mit einer des Kopfs und der Schultern, genannt, versehen. Juven 118. 329; Martial. XI. 99; Phil. III. 30; Prop. IV. 3. Auch trug man die Lacerna blos Frau, und hielt sie in der Stadt unanständig. Paterc. II. 80; Fast. II. 145; Prop. III. 7; Cic. Phil. II. 30. In der bedient man sich ihrer auch in der besonders in den Schauspielen. tial. XIV. 137. Während der lichen Kriege kam die Toga außer auch, und die Lacerna wurde nun derselben so häufig getragen, daß als er einst von seinem Tri- eine Anzahl Bürger in der Ver- lung mit der Lacerna, die gewöhn- von schwarzer Farbe war, (Mart. IV. 129.) bekleidet sah, mit Unwil- die Worte Virgils: „Romanos re- Dominos gentemque togatam!“ brach, und den Aedilen befahl, zu haben, daß Niemand in dieser lung auf dem Forum oder im Cirkus käme. Suet Aug. 40. Uebrigens sie blos von Männern getragen. sol. in Juven I. 62. Vorn war sen, und wurde mit Schnallen oder (fibulae) befestigt. Sie war zweierlei Art, eine für den Som- die andere für den Winter. Letz- war sehr dick und warm; erstere aus feinen leichten Zeuge, und beide so gemacht, daß man sie um den ganzen Leib schlagen konnte. Daher mußten sie auch ziemlich lang sein; Martial. I. 93. 7. spottet über eine gar zu kurze. Sie war von verschiedener Farbe, weiß, schwarz, bunt ꝛc., bisweilen war sie auch mit Gold besetzt. Martial. V. 8. 4; XIII. 86. 1. Adams röm. Alt. S. 762.

Lacetani, siehe Jaccetani.

Lachesis, eine von den Parcen, siehe diese.

Laciacum, ein Ort, den die Itinerarien in Noricum zwischen Ovilabis und Juvavum nennen. Nach den angegebnen Maaßen ist es der Markt Monse am See gleiches Namens, oder etwas nördlicher. Gmünden kann es nicht sein, weil darauf kein Maaß paßt.

Laciburgium, ein Ort im nördlichen Deutschland an der Küste der Ostsee, nach Ptolem. etwas westlich von Warnemünde.

Lacidamus, einer von den Heraclidischen Königen in Argos, ein Sohn des Medon (s. seine Genealog. unter Medon). Unter seiner Regierung sank das königliche Ansehen gänzlich, und da sein Sohn und Nachfolger Meltas es wieder befestigen wollte, so stürzte es völlig um, und die Regierungsform ward demokratisch. Lacidamus lebte um d. J. 2950 Handb. d. gr. Alt. f. d. Jug. S. 31.

Lacinia, ein Beiname der Juno, unter welchem sie einen sehr berühmten Tempel, 6000 Schritte von Krotona in Italien, hatte. In dem dabei befindlichen Haine befanden sich zahlreiche Heerden, die ohne Hirten da weideten, und welche niemals von wilden Thieren oder Menschen beunruhigt wurden, weil sie unter dem mächtigen Schutze der Göttin standen. Sie brachten so viel ein, daß in dem Tempel davon eine ganz goldene Säule gesetzt werden konnte. Im Vorhofe des Tempels befand sich ein freistehender Altar, von welchem dennoch kein Wind die aufliegende Asche wegwehete. Siehe über diese Wunderdinge. Liv. XXIV. c. 3.; XLII. c. 3; Lactant. Inst. II. c. 7. §. 15;

Val.

Digitized by Google

Val. Max. I. 1. n. 20. Der Tempel soll vom König Lacinus, oder auch vom Herkules, als er den Straßenräuber Lacinius in dieser Gegend erlegte, der Juno erbauet worden sein.

Lacinia, ein Stück oder Zipfel an der Toga, welcher den linken Arm deckte. Er wurde gewöhnlich in die Höhe gezogen, und rückwärts über die linke Schulter geschlagen, so daß sich auf der Brust eine Falte oder Höhlung (Sinus) bildete, worin man allerlei Sachen tragen (Plin. XV. 18; Gell. IV. 18), und womit man das Gesicht oder den Kopf bedecken konnte. Suet. Iul. 82; Liv. VIII. 9. Siehe Toga. Adams röm. Alt. S. 748.

Lacinium, Stadt und Vorgebirge in Unteritalien, bei dem sich der tarentinische Meerbusen anfing. In der Stadt hatte die Juno Lacinia einen Tempel. Das Vorgebirge heißt jetzt Capo delle Colonne von den Ruinen, die man von den Säulen des Tempels noch erblickt.

Lacippo, eine Stadt in Hispania Bätica, die Mela und Plinius nahe bei Barbesula (jetzt Thurm Guardiaro, an der Gränze von Granada gegen Sevilla), Ptolemäus aber zwischen Sacilis und Illiberis ansetzen. Carter glaubt viele Ruinen und Alterthümer dieser Stadt entdeckt zu haben, die er in der Sierra oder dem Gebirge sucht. Auch meint er, daß ihre Ruinen zur Erbauung der Stadt Cafareß angewendet worden seien.

Lacius, einer von den griechischen Heroen, der in Attika einen geweiheten Bezirk und von dem der Demos der Lacider den Namen hatte. Paus. Att. c. 37. p. 68.

Lacobriga 1) ein Hafen, den Mela im südlichen Lusitanien anführt. Wahrscheinlich das heutige Lagos. 2) Eine Stadt bei den Vaccäern in Hispania Tarraconenſis, östlich vom heutigen Toro, am Flusse Pisuerga.

Laconica, eine von den Hauptlandschaften des Peloponnes, welche die südlichste Halbinsel desselben ausmachte. Jetzt heißt sie Tzakonia. In ält Zeiten gehörte noch nicht ganz Laco zum Königreich Lacedämon; um die des trojanischen Krieges z. B. rech man die ganze Südküste zum Königr Mycenä. Nachher waren die Grän des Landes folgende: gegen Morgen argolische Meerbusen (Golfo di poli), gegen Mittag der laconi Meerbusen (Golfo di Colocythia), ge Abend der messenische Meerbu (Golfo di Coron) und das Gebirge T getus, das es von Messinien trenn gegen Mitternacht Arcadien u Argolis, von denen es die Arca schen Gebirge trennten. Es lag zwisch dem 36 und 38 Grade der Breite u dem 40 und 41 Grade östlicher Län und die Größe desselben betrug nach nem ungefähren Ueberschlag 90 bis 1 Quadratmeilen, wobei die nachherig Eroberungen in Messenien nicht mitg rechnet sind. Die Anzahl der Einwo ner mit Inbegriff der großen Menge v Sclaven kann man ungefähr auf 49500 schätzen, so daß auf jede Quadratmei 4950 Menschen kämen, welches ei außerordentlich starke Bevölkerung i

Der Hauptfluß des Landes war d Eurotas (jetzt Waſilipotamo), welch die Bäche Tiasa und Phellia, zwi schen Amyklä und Pharis, und den mi dem Gorgylus vereinigten, etwas be deutenderen Oenus in sich aufnahm Die übrigen uns bekannten Bäche La coniens, welche theils aus dem Taygetus theils in der westlichen wasserreichern Seite des Landes entsprangen, waren der kleinere Pamisus an de Grenze Messeniens und der Smenu und Sciras, die sich in den lakoni schen Meerbusen verloren. Von Land seen gab es nur zwei, den Nymphen see (Nymbäon) am Vorgebirge Male und den Neptunussee, unfern Aegiä. Unter den Gebirgsketten, die Lakonien durchschnitten, war die an sehnlichste und bekannteste das Gebirge Taygetus (Monte di Maina), das mit vielem Wildpret, Schweinen, Hir schen,

Digitized by Google

ten, Bären angefüllt war und zu den Zeiten der Römer auch edle Metalle und Edelsteine lieferte. Es endigte sich in zwei Vorgebirge, gegen Westen in das Vorgebirge der Thyriden (Cap Grosso) und gegen Osten in das V. Tänarum (Cap Malapan). Außerdem stieg man über Sellasia, am Gorgylus und Oenus das Gebirge Olympus und Oka, nördlich über Sparta das G. Taygetus, südöstlich gegen über den Menelaus-Berg und in der Gegend von Epidaurus das G. Parnon. Sie schlossen das weit in die See hinein ragende Vorgebirge Malea (Cap St. Angelo) und das kleinere Onugnathis die Bergreihe; letzteres wurde in der Folge vom Meere abgerissen und eine Insel gemacht. Strab. VIII. p. 364; Paus. III. 23. 1.

Der Boden von Laconien war nicht fruchtbar, als andere Theile des Peloponnes. Die hohen Gebirge, die es durchschneiden, vermehrten die Strenge des Winters und durch das vielfache Abprallen der Sonnenstrahlen, auch die Hitze des Sommers. An mehrern Orten mußte man dem dürren und steinigen Boden das Getreide mit Gewalt abgewinnen, die Bergrücken mit Sorgfalt pflügen und die Bäume mit Vorsicht begießen, wenn sie gedeihen sollten. Wegen der vielen Gebirge war es auch Erdbeben ausgesetzt. Strab. VIII. 1. 367; Eustath. in Iliad. II. p. 294. Bei allen gab es doch auch Ebenen, die in Fruchtbarkeit keiner andern nichts nachgaben, mit hohem Grase und Blumen besetzte Wiesen, an den Ufern des Eurotas und an den Seeküsten Felder, die treffliche Kräuter und Küchengewächse, Feigen, Oliven und alle Arten von Obst trugen. Auf den westlichen Ebenen baute man einen köstlichen Wein und die Gebirge lieferten Holz, Wild und Vieh im Ueberfluß, auch Marmor, andere Steine, Eisen und edlere Metalle. Das Gewässer des Eurotas zierte wegen ihrer Weiße im Alterthume gerühmten Schwäne. An den Küsten lieferte das Meer eine außerordentliche Menge von Fischen und eine Art Purpurschnecken, aus denen man eine sehr geschätzte, dem Rosenroth ähnliche, Purpurfarbe bereitete. Paus. III. c. 21; Plin. IV. c. 12; XXI. c. 8. Unter den zahmen Thieren Laconiens waren vorzüglich die Hunde berühmt, welche von allen Nationen gesucht wurden, und hauptsächlich zur Wildeschweinsjagd außerordentlich geschickt waren. Theophr. char. c. 5; Eustath. in Odyss. p. 1822; Xenoph. de venat. p. 991. Man lobte ihre Behendigkeit, Feuer, Kühnheit und außerordentliche Spürkraft, besonders der Weibchen. Callim. Hymn. in Dian. v. 94; Senec. trag. in Hippol. v. 35; Virg Georg. III. v. 405; Plat. in Parmen t. 3. p. 128; Aristot. de gener. anim. V. c. 2; Soph. Ajax. v. 8; Aristot. hist. anim. IX. 1. Noch besser und muthiger wurde die Race, wenn man sie mit molossischen Hunden belaufen ließ. Aristot. h. anim. l. c. Bisweilen sollen sie sich freiwillig mit Füchsen begattet haben, woraus aber eine schwache Race entstand, die ungestalt, kurzhaaricht, spitznasig und schlechter war, als die andern. Aristot. ib. VIII. c. 28; Poll. V. 5.; Xenoph. de Venat. p. 976. Die schwarzen mit weißen Flecken hielt man für die schönsten und die rothfahlen für die klügsten. Hor. Epod. 6. v. 5.

Von der Landseite war Laconien fast unzugänglich, indem es durch schroffe Felsen und leicht zu vertheidigende Pässe geschützt war. Eurip. ap. Strab. VIII. p. 366; Xenoph. hist. graec. VI. p. 607; Polyb. II. p. 150; Liv. XXXIV. 28. XXXV. 27. In einigen Ebenen des Landes sahe man mehrere ziemlich hohe Hügel zerstreut liegen, welche von Menschenhänden aufgeführt worden waren und Grabmäler der vornehmsten Häupter des Landes vorstellen sollten.

Die vorzüglichsten Städte Laconiens waren folgende: Von Sparta, der Haupt-

Digitized by Google

Hauptstadt und Beherrscherin des ganzen Landes, lag 20 Stadien südlich das alte Amyclä und in der Nachbarschaft Pharis, Briseä und Therapne. Nördlich von Sparta traf man auf Pellana, Sellasia und Scirus. Am argolischen Meerbusen, von der argivischen Gränze an bis zum Vorgebirge Malea, standen Brasiä, Cyphonta, Zarex und Epidaurus Limera; hinter ihnen im Mittellande die Flecken: Marios, Glympis und Geronthrä. Am lakonischen Meerbusen von Osten gegen Westen fand man Asopus, bei den Trümmern von Cyparissia, und die Städte: Leuce, Acriä, das zerstörte Helos und Gythium, Las, Asine, Teuthrone und die Häfen Psammathus und Achilleus an Vorgebirge Tänarum. Jenseit des letztern lagen die alten Städte: Messa, Oetylos, Thalamä und Pephnos.

Die Eigenthümer des Landes, die Spartaner, beschäftigten sich nur mit dem Kriege und der Jagd und überließen den Ackerbau den Heloten, den lacedämonischen Bundesstädten aber den Handel, die Verfertigung des Purpurs, die Schifffahrt, die Waffen- und Eisenfabriken. Man kann, nachdem die Spartaner sich ganz zum Herrn des Landes gemacht hatten, viererlei Einwohner desselben unterscheiden: 1) Die Spartaner oder die mit den Dorern vermischten Heracliden, welche die eigentlichen Bürger und der Adel des Landes waren, die ganze Regierung in Händen hatten und Krieg zu ihrer einzigen Beschäftigung machten; 2) die Periöken oder Lacedämonier, die alten Einwohner des Landes und bei weitem viel zahlreicher als die Spartaner; 3) die Schutzverwandten oder Fremden, welche sich nach der Einwanderung der Heracliden in den menschenleeren Städten niedergelassen und sie aufs neue bevölkert hatten. Sie wurden in Rücksicht ihrer Rechte, wie es scheint, mit den Lacedämoniern zu einer Klasse gerechnet; 4) die unglückliche Kl der Heloten und anderer Leibeige Ueber den Unterschied der Spartaner Lacedämonier sehe man das Ende di Artikels.

Von der Geschichte Laconiens lie wir hier folgende kurze Uebersicht. erste Bevölkerung des Landes fällt das früheste Dunkel der Vorzeit. Le ger, an ihrer Spitze ein gewisser lex, sollen zuerst das Land besetzt ihm seinen ältesten Namen Lele gegeben haben. Wer diese Leleger ren, woher sie kamen, wenn eher einwanderten, davon schweigen die gen; was man darüber vermuthet, he unter dem Artikel Leleges. nachherigen Schicksale dieser Kolonie uns lange ganz unbekannt, zwei Er niße ausgenommen, die durch ihre Wa thätigkeit für das Land sich in der S erhielten, nämlich die Erfindung Mühle durch einen König Myles die Einschränkung des Eurotas in sicheres und geräumiges Bette durch König Eurotas. Auf diesen soll Schwiegersohn Lacedämon gefo seyn, der das Land nach sich benan und die Stadt Sparta bauete. Es aber wahrscheinlich, daß dieser später lebt habe, als man ihn gewöhnlich a setzt, und daß er einer von den Anfü rern der hellenistischen Kolonie v Achäern gewesen sei, welche unter chander und Architeles nach Laconi gingen. S. Lacedaemon. Unt seinen Nachfolgern ist vorzüglich Ty darus oder Tyndareus merkwü tig, mit dessen Söhnen Kastor u Pollux der regierende Mannsstamm au starb und der Thron an die weiblic Linie kam, indem Helena, durch ih Verheirathung an den Menelaus, die zum König von Lacedämon machte. M nelaus hatte nach seinem Tode nur zw unehliche Söhne, Nicostratus und M gapenthes, hinterlassen; die Lacedämo nier wählten daher Agamemnons Soh Oreste, der die Tochter des Menelau Hermione, geheirathet hatte, zum Kö nig

Digitized by Google

...und dieser vereinigte Argos und My... mit seinem neuen Reiche. Unter ...em Sohne und Nachfolger Tisa... nus wurde Laconien um 2881 von den Heraciden erobert. Da dies ...e Hauptepoche in der Geschichte La...niens ist, so wollen wir, ehe wir ...ter gehen, einige Bemerkungen über ...s dahin herrschende Regierungs... und den Zustand des Landes ein...lten.

Ueber das Verhältniß zwischen den ...ern und dem Volke Laconiens in ...m Zeitraume herrscht bei den alten ...chtstellern ein tiefes Stillschwei... Indessen scheint es doch mehr als ...hrscheinlich, daß die Fürsten Laconi... wie in allen übrigen Staaten Grie...lands, nichts weniger als unabhän... waren, sondern nur mit und durch den Rath des Volks regierten und keiner ...deren Vorrechte genossen, als die ersten ...rde in den Volksversammlungen, ...Schiedsrichter bei entstehenden Strei...keiten und die Führer des Heers zu ...g und keiner andern Belohnungen, ...s eines ansehnlichen Landeigenthums, ...s vorzüglichen Antheils an der Beute, ...s des obersten Sitzes in Zusammen...künften und bei Mahlzeiten. — Der ...ohlstand und die äußere Lage der Ein...ner Laconiens waren in diesem Zeit...raume auch sehr beschränkt. Sie hatten ...ch keinen Handel, keine Schifffahrt, ...ine Gewerbe, keine Künste; auf Vieh...cht und Ackerbau war ihre ganze Be...chäftigkeit eingeschränkt; nur im Hause ...s Königs herrschte Prachtliebe und ...ppigkeit. Aber bevölkert und zwar ...ziemlich bevölkert war das Land aller...ings, und da es bisher fast immer ei...ner ununterbrochenen Ruhe genossen hatte, ...ürde es gewiß denselben Weg zur ...Vervollkommnung und Veredlung ver...folgt haben, den die übrigen griechischen ...Staaten gingen, wenn nicht die Erobe...rung durch die Heraciden ihm ein ande...res Schicksal bereitet hätte. Von dieser merkwürdigen Begebenheit, werden wir unter dem Artikel Heraclidae weitläuftiger sprechen.

Die Heraciden errichteten in Laconien ein Dyarchie, d. h. es regierten immer zwei Könige zugleich. Aber diese Regierungsform legte bald den Grund zu den traurigsten Unruhen, innerlichen Streitigkeiten und Empörungen, da noch keine Gesetze vorhanden waren, um Ruhe und Ordnung zu erhalten. Da jetzt Sparta die eigentliche Beherrscherin dieses Landes ist, so gehört der Verfolg der Geschichte Laconiens mehr unter dem Artikel Sparta, auf welchen wir daher verweisen.

Zum Beschluß wollen wir noch den Unterschied zwischen dem Namen Spartaner und Lacedämonier erörtern, welche oft und auch sogar von den Alten verwechselt und als gleichbedeutend gebraucht worden sind. Unter Spartaner muß man eigentlich die Nachkommen jener Dorier verstehen, welche unter Anführung der Heraciden sich der Landschaft Laconien bemächtigten. Unter Lacedämonier aber verstand man die alten Bewohner des Landes, welche die meisten Städte an der Küste und im Innern des Landes inne hatten, von den Doriern sich Abgaben auflegen ließen, und damit eine Art von Freiheit behielten. Anfangs lebten die Dorier mit den alten Bewohnern vermischt, bald darauf aber legten sie ihnen einen Tribut auf, und entzogen ihnen einen Theil ihrer Rechte. Diejenigen Städte, welche sich dies gefallen ließen, behielten ihre Freiheit, nur Helos widerstand, wurde aber besiegt und seinen Einwohnern das Joch der Sclaverei auferlegt. So entstand der Unterschied zwischen Spartanern und Lacedämoniern. Von den erstern, als dem merkwürdigsten Theil der Nation, werden wir unter dem Artikel Sparta sprechen, von den letztern hier. Das meiste von dem, was wir von den Spartanern sagen werden, gilt von den Lacedämoniern nicht, oder nur in so fern, als eine und die andere Stadt die Sitten ihrer Oberherrn nachahmte.

Digitized by Google

ahmte. Sie erhielten nicht die nämliche Erziehung, wie die Spartaner; ihre Sitten waren bäurischer, und ihre Tapferkeit weniger berühmt. Daher rührte denn auch das Uebergewicht der erstern. Unter den eigentlichen Lacedämoniern blüheten dagegen Handwerker, Fabriken, Schiffahrt und Handlung, alles Dinge, die den Spartanern verboten waren. An sie muß man denken, wenn von Laconischen Wollenarbeiten, Purpur, Gewehrfabriken u. s. w. die Rede ist. Mit ihren Oberherrn, den Spartanern, denen sie steuerbar waren, standen sie gewissermaßen im Bunde, und machten mit ihnen einen Freistaat aus, der eigne Nationalversammlungen hatte, welche die Städte durch Abgeordnete beschickten. Man berathschlagte sich in denselben über Krieg, Frieden, Bündnissen, zu liefernde Beiträge und andere das Wohl des Landes betreffende Dinge. Die Beiträge zum Kriege, sowohl an Geld als an Truppen, machten die Hauptabgaben aus, welche die freien Lacedämonier zu entrichten hatten. Sie waren oft neidisch gegen die Spartaner, und im Thebanischen Kriege zogen mehrere Städte ihre Truppen von den Spartanern zurück und ließen sie zu dem Epaminondas stoßen. Bei ihren Nachkommen, den jetzigen Mainotten, trifft man noch viele Spuren der alten spartanischen Verfassung an, ein Beweis, daß sie auch schon in ältern Zeiten vieles von ihren Oberherrn angenommen haben müssen. Nitsch Beschr. d. Zust. d. Gr. I. S. 210. Handb. d. gr. Alt. f. d. Jug. S. 65. Anach. Reis. IV. S. 69 ꝛc. 78 ꝛc. Manso Gesch. von Sparta, I. S. 1 ꝛc. 68 ꝛc. II. S. 1 ꝛc.

Λακωνικαί, hießen diejenigen Schuhe, welche die Männer bei den Lacedämoniern trugen. Sie waren von rother Farbe. Pott. Arch. I. 413.

Laconicum, sc. balneum, der gewöhnliche Name, den die Römer den Schwitzbädern gaben, die sonst eigentlich sudationes, bei den Griechen πυριατήρια hießen. Den N Laconica hatten sie, weil bei de cedämoniern solche Schwitzbäder se wöhnlich waren, vielleicht auch, die Römer die Einrichtung derselbe ihnen entlehnt hatten. Es war ei wölbtes, von Backsteinen erbauetes mer, das in der Decke, gerade in Mitte, eine runde Oeffnung hatte, che mit einem ehernen Deckel verschl war. Dieser Deckel hing an Ketten konnte herabgelassen, und wieder hi vor die Oeffnung gezogen werden, daß dadurch der Schwitzende nach lieben die Temperatur des Zimmers ändern konnte. Vitruv V. 10. g als Regel bei dem Baue eines Lac cums an, daß die Höhe desselben Breite gleich, also nach Form e Halbkugel gewölbt sein müsse. An Wänden desselben waren Nischen a bracht, in welchen ein gemauerter Sitz befand, auf den derjenige sich setzte, w cher sich des Schwitzbades bedienen w te. Es wird mit den übrigen Badezimm so verbunden, daß man gleich aus d warmen Bade in dasselbe treten konn Um es zu heitzen, hatte man folgen Einrichtung getroffen. Unter dem L conicum befand sich eine gewölbte Ka mer (fornix), in deren Wänden ru herum Zugröhren eingemauert war welche sich in den Fußboden des Lace cums öffneten, und so die Hitze in d selbe hinleiteten. Die untern Oeffnu gen der Röhren standen von dem Fußb den des Fornix einen Fuß hoch ab; u ter diesen wurden glühende Kohlen g legt, und diese Art der Feuerung so lan unterhalten, als die Schwitzenden si in dem obern Zimmer aufhielten. J rig ist es, wenn einige behaupten, da unter den Röhren ordentliches Holzfeu wäre gemacht worden. In ältern Z ten heitzte man die Schwitzzimmer m glühenden Steinen, die man hineinlegt Dies thaten z. B. die Lacedämonie Strabo III. S. 252. sagt auch von de Spaniern: Einige am Fluß Durius woh nende Völker leben nach der Sitte de

Lace

Digitized by Google

...Laconier; sie salbten sich zweimal des Tages, schwitzten bei glühenden Steinen und badeten sich in kaltem Wasser. Man hatte in ältern Zeiten noch keine besondern Schwitzzimmer, sondern konnte jedes wohlverschlossene Zimmer dazu brauchen, wenn man glühende Steine hinein brachte. Statt des Wortes Laconicum brauchte man auch das Wort Assa z. B. Cic. ad Qu. fr. III. p. 1. Cilano röm. Alt. IV. 7. — Nach Vitr. VII. 10 bediente man sich auch eines dem Laconicum ähnlichen Gewölbes, um den Ruß, woraus man eine schwarze Farbe bereitete, aufzufangen. Es mußte mit feinem, wohlgeformten Marmorstück bekleidet sein. An demselben befand sich ein Ofen, der sich wohl verschlossen werden konnte, damit die Flamme nicht herausschlug; aus dem Ofen ging eine Röhre ins Laconicum. In dem Ofen zündete man Feuer an, der Rauch ging durch die Röhre ins Laconicum und legte sich an die Wänden und der Decke desselben als Ruß an, den man dann einsammelte und mit Gummi versetzt, zu Schreibtinte, oder mit Leim angemacht, zum schwarzen Anstrich der Mauern gebrauchte. S. Uebers. des Vitruv. II. S. 128.

Laconicus sinus, jetzt Bay von Palma, der zwischen den beiden Spitzen, worin sich Laconica endigt, befindliche Meerbusen.

Laconimurgum, ein unbedeutender Ort in Lusitanien in der Nähe des Anas. Mannert Geogr. I. 331.

Lactantius Placidus, ein Schriftsteller aus einem ungewissen Zeitalter, den man gemeiniglich mit dem Lactantius, einem christlichen Grammatiker des 6ten Jahrhunderts, für einerlei hält, welcher einen Kommentar über die Thebaide des Statius geschrieben hat. Ihm hat man einen Auszug aus Ovids Metamorphosen, den man in verschiedenen Ausgaben dieses Dichters, entweder besonders oder als Inhaltsanzeige der einzelnen Bücher, antrifft. Diesen Auszug hat auch v. Staveren seinen Mythographen einverleibt, mit Anmerkungen von Munker. Eschenb. Handb. d. klass. Literat. S. 278.

Lactodurum, eine Stadt in Britanien bei dem Volke der Catyeuchlani, am Flusse Usa. Einige suchen sie im jetzigen Bedford, Andere mit d'Anville in Stony-Stretford. Mannert (Geog. II. 2. H. 161.) setzt Lactoturum in Northamptonshire an die Stelle der heutigen Towceſter oder Dorceſter.

Lactora (jetzt Lectoure), eine Stadt der Lactorates, eines aquitgnischen Volks. Vielleicht ist es die Stadt der Sociater, die Cäsar III. 20 nicht nennt.

Lacunar, siehe Laquearia.

Lacuris, die südlichste Stadt der Oretaner in Hispania Tarraconensis, das jetzige Huescar in Granada, oder in der Nähe desselben, Vielleicht einerlei mit Ilorcum des Plinius 3. 1. in dessen Nähe das Grabmal des Scipio und die Quelle des Taders (der Segura) war.

Lacus, ein großes Wasserbehältniß, worin das Wasser aufgefangen oder aufbehalten wurde, Ständer, Röhrtrog. XXXVIII. 44. Solcher Lacus gab es in Rom viele, Agrippa soll allein 700 angelegt haben. Plin. H. N. XXXVI. 15. extr. Es war verboten, das Wasser aus solchen Behältnissen abzuleiten, oder Pferde daraus zu tränken, oder etwas darin abzuspülen. Sonst bedeutet auch lacus ein Gefäß (eine Wanne, Tonne, Kufe) worin z. B. Oeldrüsen aufgefangen wurden, (Colum. XII. 50), oder worin der gepreßte Wein floß. Ovid. Fast. IV. 888; Cato R. R. 23.

Lacus Acronius, s. Brigantinus lacus.

Lacus Alcyonius, ein See in der Peloponnesischen Landschaft Argolis, unweit dem Lernäischen See (jetzt Molini), in der Nachbarschaft von Temenium (jetzt Tanno). Er soll von unermeßlicher Tiefe und eben der Ort gewesen

Digitized by Google

sein, wo Bacchus in die Unterwelt stieg, seine Mutter herauf zu holen.

Lacus Amsancti, ein berühmter Landsee in Unteritalien und im Lande der Hirpiner, der wegen seiner Schwefelausdünstung, die man auf 1000 Schritte weit empfinden soll, berühmt ist. Deswegen wurde er auch für den Eingang des Tartarus gehalten. Nahe dabei stand ein Tempel der Göttin Mephitis, welche die Alten verehrten, daß sie die Schädlichkeit solcher Ausdünstungen abhalten sollte. Von diesem Tempel ist der neuere Name des Sees Mefiti entstanden. Cic. divin. I. 36. 79; Virg. Aen. VII. 563 etc. Plin. H. N. II. 93.

Lacus Aricius, ein kleiner See bei der, der Diana geweiheten, Stadt Aricia in Latium. Der heutige Lago di Nemi, nicht weit vom Flecken Genfano.

Lacus Bajanus, ein See, der nur bei Tacit. Ann. XIV. 4. vorkommt, und entweder der kleine Meerbusen bei Baiä, oder der Lacus Lucrinus ist.

Lacus Benacus, ein See in Gallia cisalpina, der heutige Lago di Garda.

Lacus Brigantinus, s. Brigantinus lacus.

Lacus Clusinus, ein See, oder eigentlich ein Sumpf in Etrurien, den der Clanis durch seine Anschwellungen verursacht. Jetzt Chiana.

Lacus oder Locus Felicis, ein Ort in Noricum, etwas östlich vom heutigen Markt Niederwalsee. Nach der Notit. Provinc. lagen hier norische Reiter. Mannert Geogr. III. 681.

Lacus Fucinus, ein See in der Landschaft der Marser, in Mittelitalien. Er war sehr groß, und hatte Ebbe und Fluth. Cäsar, Claudius und Adrianus versuchten es, diesen See ab- und in die Tiber zu leiten, und dem letztern gelang es endlich. Suet. Jul. Caes. 44; Tac. Ann. XII. 36; Spart. Hadr. 22. Einst verschlang dieser See die ganze Stadt Archippe. Jetzt steht er wieder als See, und heißt Lago Fucino, auch von den umliegenden Städten di Celano oder di Tagli

Man findet an ihm noch Spu
großen Wasserleitung, der Aq
cia.

Lacus Hesperidum, ei
Cyrenaica, bei der Stadt
Hesperis.

Lacus Larius, ein See
der Alpen auf der Gränze vo
und Rhätien, dessen Lage und
uns Plinius der Jüngere IX
nicht schön genug zu schildern
waren eigentlich zwei mit eina
bundene Seen, wovon der
Clavennensis, der südliche
macenus oder Comensis im
alter hieß. Jetzt Lago di C

Lacus Lausonius, im Je
oder Lacus Losonne nach Pe
eine Stadt in Gallia Belgica bei
vetiern. Die jetzige Stadt Lau
aber etwas westlicher und näher
Genfersee, wie ausgegrabene Ueb
sel und die Maaße zeigen.

Lacus Lemanus, Lem
auch Lemennus, der berühmt
fersee. Alle Alten kennen ihn
wissen auch, daß die Rhone dur
selben fließt, erzählen aber die
tigkeit, daß das Wasser des Flu
nicht mit demselben vermische.

Lacus Lucrinus, ein See i
panien, nahe am Meere, unterh
Stadt Baiä und über dem
Avernus. Beide Seen bildet
Art von kleinen, nur sehr enge ve
senen Meerbusen, daher sie a
Häfen gebraucht werden konnten.
dem Kaiser August ließ ihn A
durch den Cocceius mit dem See
nus und dem Meere, von dem er
einen schmalen Damm getrennt
der zwischen ihm und dem Aver
hervorsprang, vereinigen, und sch
so zu einem großen und wichtigen
hafen, den Portus Julius, um
welchem die furchtbare Flotte
rüstet wurde, womit Agrippa den
pejus bekriegte. Der Lucrinische
war oft das Theater der prächt

Digitized by Google

Ausonius und Horaz sprechen
Seegefechten, die daselbst gehalten
und erzählen unter andern, daß
die Schlacht bei Actium dem
zu Ehren darauf habe vorstellen
Auch zum Schauplatz anderer
Ergötzlichkeiten wurde dieser
macht. Nach Seneca wurden
gemalten und reich verzierten
häufige Feste, Mahlzeiten, Con-
dergl. veranstaltet. Der ganze
oft von den Rosen bedeckt, wo-
die Schiffe bestreuet hatte, und
noch zur späten Abendzeit über
schwammen. — Außerdem war
durch seine vortrefflichen Austern,
und verschiedene Muschelarten be-
welche zu den Lieblingsgerichten
gehörten. Sie machten ei-
römischen Pachtartikel aus
Alterthumskenner wollen so-
Namen des Sees von dem an-
Gewinne (lucrum) herleiten,
Pächter desselben aus seiner Be-
gegen. Jetzt ist der Zustand
Sees ganz anders. Vom
er durch eine schmale Erd-
trennt, und auf dem Damme
ihm und dem Avernus hat sich
Vulkan, monte nuovo ge-
erhoben, wodurch der Lucriner-
ausgefüllt worden ist, daß
auch das Ansehn eines Sumpfs
aus den voy. pittoresq.

Moesius, s. Brigantinus.

Phorbaeus, ein See in
der einen Theil des kleinen
bei Trözen (jetzt Damala)

Regillus, ein See in La-
oberhalb Tusculum (Frascati).
Schlachten die Römer einen ihrer
Siege über die mit den
verbundenen Lateiner, der
Bündniß nicht nur trennte, son-
wieder zum Oberhaupt der
machte.

Rheni, siehe Brigantinus.

Lacus Sabatinus, ein See in Etrurien, jetzt Lago di Bracciano.

Lacus Suevicus, siehe Brigantinus.

Lacus Trasimenus, ein ansehnlicher See in Etrurien, bei dem Hannibal den Konsul Flaminius schlug. Der Platz wurde nachher Ossaria genannt, und wird von Liv. XII. 4. genau beschrieben. Jetzt Lago di Perugia.

Lacus Vadimonis, ein See in Etrurien, der wegen seiner schwimmenden Inseln berühmt war. Plin. VIII. Epist. 20. giebt eine schöne Beschreibung von ihm. Jetzt Lago di Passano.

Lacus Velinus, ein See in der italiänischen Landschaft Sabina, welchen der durch Berge aufgehaltene Fluß Velinus verursachte. Eigentlich ist er eine Gruppe von vielen Seen, daher sagt man auch Lacus Velini. M. Curius ließ einen Berg durchgraben, und leitete ihn in den Fluß Nar, wodurch die Gegend eine so große Fruchtbarkeit erlangte, daß sie nur der Rosengarten, Rosea, genannt wurde. Cic. Att. IV. 15; Plin. III. 12. 17. Jetzt Lago di Rieti.

Lacus Venetus, siehe Brigantinus.

Lacus Verbanus, ein See in Rhätien, an der Gränze von Italien. Jetzt Lago Magiore.

Lacus Volsiniensis, ein großer See in Etrurien bei der Stadt Volsinii. Er hieß auch Lacus Traquiniensis. Jetzt Lago di Bossena.

Lacydes, ein Philosoph aus der mittlern Academie, der Nachfolger des Arcesilaus. Er war aus Cyrene gebürtig, lehrte Anfangs noch in der Academie zu Athen, nachher aber in dem Garten des Attalus, der ihn sehr schätzte. Anfänglich machte er durch seinen tugendhaften Wandel der Philosophie Ehre, in seinem Alter aber ergab er sich der Völlerei, und starb Olymp. 134. 4. vor Chr. 241. an einem Schlagflusse,

 während

während eines starken Ratsches. Ob es ihm gleich nicht an Scharfsinn und Gelehrsamkeit fehlte, so konnte er seine Sätze gegen die andern Philosophen doch nicht so gut vertheidigen, als Arcesilaus, daher auch die Academie unter ihm sehr abnahm. Seiner gedenken Plutarch de dignoscendo adulatore p. 63. und Numenius bei Euseb. XIV. 7. Praeparat., wo von ihm erzählt wird, daß er wegen seines Geizes den Beinamen Οἰκονομικὸς erhalten habe. Sein Nachfolger war Evander. Gesch. d. Phil. f. Liebh. I. 454; Fabric. Bibl. gr. T. III. p. 177. ed. Harl.

Lacydon, siehe Massilia.

Lade, eine kleine Insel im Aegäischen Meere, der Stadt Miletus in Jonien gegenüber. Jetzt Agathonisi.

Ladicia, siehe Laodicea.

Ladon, 1) ein kleiner Fluß in der Landschaft Elis, der auf der Gränze von Achaja entsprang, und bei Elis (in der Nähe vom heutigen Gastouni) in den Peneus (Igliaco) sich ergoß. 2) Ein andrer Fluß in Elis, der in Arcadien entsprang, den Tragus, Aesea und Euthoa aufnahm, und sich bei der sogenannten Rabeninsel, oberhalb Heräa (dem heutigen Here), in den Alpheus (Roseo) ergoß. Sein Wasser war von außerordentlicher Reinheit und Durchsichtigkeit. Paus. VIII. c. 25. Mach. Reis. VI. 242. Dieser Lavoß kommt auch in der Mythologie als Flußgott vor, und ist ein Sohn des Oceanus und der Thetys. Seine Tochter Methone heirathete den Asopus, und zeugte mit ihm zwei Söhne und zwölf Töchter. Diod. Sic. IV. c. 74. Auch Daphn die an seinem Ufer in einen Lorbe baum verwandelt wurde, wird für dess Tochter ausgegeben. Paus. Phoc. 7. Merope, Syrinx und Telphusa s len ebenfalls dessen Töchter gewesen sei

Laeanites sinus, siehe Sinus Ar bicus.

Laelaps, ein Hund der Diana, w cher so schnell war, daß kein Thier i entlaufen konnte. Sie schenkte i der Prokris und diese dem Cephalu Hygin. fab. 189. Nach andern ihn Prokris vom Minos erhalten hab zum Beweise seiner Dankbarkeit, w sie ihn von einer Krankheit befreiet hat Hygin. Astron. Poet. II. c. 3 Nachher verwüstete ein Fuchs das t banische Gebiet, und man mußte i alle Monat einen Knaben aus der St zu fressen geben. Kein Mensch kon dieses Thier fangen, daher ließ sich phalus vom Amphitryon bewegen, sein Hund auf den Fuchs Jagd machen lassen. Aber in dem Augenblick, als ihn erreichen wollte, verwandelte Ju ter alle beide in Steine. Apollod. 4. 6. 7.; III. 14. 1.; Ovid. M VII. 771. Nach Hygin. Astron. c. 35. ist aber der Hund an den Hi mel versetzt worden.

Laelia gens, ein plebejisches schlecht bei den Römern, von welch als einzelne Familien, die Archel Balbi und Sapientes bekan sind. Nur einige von diesem Geschlec zeichneten sich vorzüglich aus. So m man die Genealogie desselben kennt, sie folgende:

C. Lälius, unbekannt.

C. Lälius, Freund und Legat des Scipio Africanus, des Aeltern, Cons. A. U. 5 mit dem L. Scipio Asiaticus. Siehe den fol. Art.

C. Lälius, Legat. A. U. 578, Liv. XLI, 27; XLIII, 7.

C. Lälius Sapiens (nach Cic. Phil. II, 7. war er nicht der Enkel, sondern Sohn des obigen Konsuls Lälius), Augur, Prätor A. U. 610, in welchem Ja

Digitized by Google

...n Lusitaner unter Viriathus überwand, Cons. 613, ein vertrauter Freund des jüngern Scipio Africanus. Siehe den bes. Art.

Lälia, die Aeltere, verheirathet an den Augur Q. Mucius Scävola. Cic. Brut. 58.

Lälia, die Jüngere, verheirathet an den C. Fannius. S. Fannia gens.

...nius Scävola. Mucia, die Aeltere.

Mucia, die Jüngere, verheirathet an den L. Licinius Crassus.

Licinia, die Aeltere, verheirathet an den P. Corn. Scipio Nasica.

Licinia, die Jüngere, verheirathet an den P. Marius.

Außerdem kennt man noch folgende Lälier:

...ius, der Redner. Cic. Or. II, 6.

...ius, Legat des Pompejus und Ankläger des L. Flaccus. Caes. B. C. III, 100; Cic. ad Att. VIII, 11. Flacc. 1.

...ius, ein Legat des Cornificius A. U. 711. Appian. b. civ. VI. 53, 55 etc.

...ius Balbus, Cons. A. U. 748.

...Balbus, auf eine Insel deportirt nach Tac. Ann. VI. 47, 48.

...lius (C.) Sohn des C. Lälius, ...elia gens), ein vertrauter Freund ...cipio Africanus, und Feldherr der ...en Flotte im zweiten punischen ...e in Spanien. Er half dem Sci... Karthago erobern, indem er mit ...r Flotte den Hafen sperrte, wäh... Scipio die Stadt zu Lande angriff. ...Eroberung der Stadt wurde Lä... als Kommendant darin gelassen. ...landete Lälius mit seiner Flotte ...rika, und verwüstete das Land, ...eder, aus Furcht von der Kar...thagischen Flotte abgeschnitten zu ...n, nach einem kurzen Aufenthalte, ...ieder nach Sicilien begeben; doch ...r er unermeßliche Beute mit. Bald ...n aber landete er, in Verbindung ...Scipio, nochmals, um den Krieg im ...Innern von Karthago zu führen. ...Numidia vereinigt, bekriegte er Kar...s Bundesgenossen, Syphax, er... sein Land, und machte ihn nach ...r siegreichen Schlacht zum Gefange... Nach diesen Thaten ward Lälius erst Aedilis Kurulis, Prätor, und zuletzt Konsul mit dem L. Cornelius Scipio Asiaticus A. U. 563. Allgem. Weltg. X. §. 546 ꝛc. 559 ꝛc. 565 ꝛc.

Laelius (C.) mit dem Beinamen Sapiens, ein Sohn des vorigen, nach Andern der Enkel (s. Laelia gens). Mit dem Konsul Scipio Aemilianus, der den letzten Krieg gegen Karthago so glücklich führte, stand er in eben so genauen Freundschaftsverhältnissen, wie sein Vater mit dem vorherigen Scipio. Er soll mit seinem Freunde Scipio Theil an der Ausarbeitung der Lustspiele gehabt haben, die unter dem Namen des Terenz bekannt sind. Als Unterfeldherr seines großen Freundes ging er mit ihm nach Afrika, wo er sich sehr auszeichnete. Nach Karthago's Zerstöhrung wurde er mit einer Flotte nach Spanien gegen den Viriathus in Lusitanien geschickt, den er nachdrücklich die römische Tapferkeit fühlen ließ. Zuletzt wurde er mit dem Q. Servilius Cäpio zum Konsulat erhoben. Uebrigens ist dieser Lälius der nämliche,

Digitized by Google

liche, von dem Cicero seine Abhandlung de amicitia überschrieben hat, um seiner Freundschaft mit dem Scipio dadurch ein Denkmal zu setzen. Allg. Welts. XI. §. 52. 59. 62. 65.

Laena, bei den Griechen χλαῖνα, eine Art kurzer Mantel, den man über die Achseln warf. Er war bei den Griechen eine Tracht gemeiner Leute, daher erschien Orestes, um sich zu demüthigen, in dieser Tracht vor dem Areopagus, wie Aristophanes sagt. Er war entweder einfach und ungefüttert, ἁπλοῦς, (Il. ω. 230.) oder doppelt (διπλῆ), wie der Mantel des alten Nestors. Il. κ. 134; Od. τ. 226; Poll. 7, 13. §. 47. Erstere Art wurde im Sommer, letztere im Winter getragen. Im Ganzen genommen, war die Laena der Lacerna ähnlich. — Laena hieß auch der purpurne Rock, den die Flamines über ihre Toga warfen (Cic. Brut. 14), daher diese Kleidung beim Festus duplex amictus genannt wird. Ritsch Beschr. d. Zuft. d. Gr. I. S. 601; Adams röm. Alt. S. 763. 555.

Laenas, der Name mehrerer berühmten Römer aus dem Popilischen Geschlechte, siehe den Art. Popilia gens und die folgenden.

Laepa, ein Ort in Hispania Bätica bei Mela, aber unbeträchtlich. Er ist jetzt noch unter dem Namen Lepe vorhanden.

Laertes, ein Kastell in Cilicien neben Hamaxia.

Laertes, einziger Sohn des Acrisius und der Chalcomethusa Eustath. in Hom. Il. δ p. 488. Er wohnte der Kalydonischen Jagd (Hygin. fab. 173) und dem Argonautenzuge bei. Apollod. I. 9. 16. Darauf heirathete er die Tochter des Autolycus, Eurykleа (Od. τ. 401), und zeugte mit ihr, außer mehrern Töchtern, von denen Homer die jüngste Ktimene nennt, einen einzigen Sohn, den Ulysses. Od. π. 118; δ. 755; ο. 362. In seiner Jugend hatte er Neritum, ei lenische Küstenstadt, erobert. 376. Er erreichte ein hohes erlebte noch die Rückkehr sein von Troja. Gegen die Zei lebte er, entfernt von der Stad und kummervoll, auf dem La von einer alten Sclavin gepfleg dem Garten- und Weinbau fl tigend. Od. α. 189. Na reise Telemachs war er aber so i versunken, daß er alle Sorg Landwirthschaft aufgab, und Eßlust verlor. Od. π. 13 Tag nach Ermordung der F Ulysses zu ihm, und fand ihn dem Garten beschäftigt, in ei armseligen Gewande. Er gab nicht sogleich zu erkennen, sonder sich einen Fremden aus Alyba Sohn des Aphidas und Enkel lypemon, Namens Eperitus; ei habe ihn von Sicanien nach It schlagen, und er komme, sein freund Ulysses zu besuchen. B Erzählung ward aber der Schm Greises so heftig, daß Ulysses n ger anstand, sich zu erkennen Laertes zweifelte Anfangs, wu durch eine Narbe, die Ulysses nem wilden Eber an sich trug, Wahrheit überzeugt. Nun fü Ulysses ins Haus in die Arme lemach, Eumäus und Philötii indessen ein fröhliches Mahl hatten. Die alte Sclavin bad die Freude über die Rückkehr sein nes (oder nach dem Dichter M (Od. ω. 204—370) vers und stärkte ihn so sehr, daß e noch an dem Kampfe gegen die rischen Ithacenser Theil nehmen Od. ω. 497. Herm. Myth. S. 3

Laestrygones, ein wildes das Homer in seiner Odyssee als schenfresser und von riesenhafter schildert. Er nennt ihren König und ihre Stadt, auf der Küste vo lien, Telepylos. Ulysses fällt ih

Digitized by Google

die Hände, und entgeht mit Mühe dem ihm bereiteten Untergange. Od. κ. [illegible]. Der Name der Stadt ist wohl unwahrscheinlich erdichtet. Thucydides aber erwähnt des Volks wieder unter den ältesten Bewohnern Siciliens. Plinius und Horaz setzen ihren Sitz unweit des [illegible] Vorgebirges bei Formiä, und [illegible] leitet von ihrem Könige Lamus das Geschlecht seines Lamias ab. Plin. III. 5; Hor. Od. III. 17. 1. [illegible] wanderten sie also von Italien nach Sicilien. Sie waren Höhlenbewohner, und nährten sich von der Viehzucht, indem sie nach Homer sowohl Schafe als Rindvieh hielten. Die [illegible] dieser Wilden zeigte man auch noch in spätern Zeiten. Nitsch Encycl. d. Verbreit. wiss. z. Stud. d. röm. [illegible] I. 33; Vergleiche d. Art. Lamus und Antiphates.

Laetani, siehe Laletani.

Laeti, siehe Leti.

Laevi, eine gallische Nation in Italien, am Flusse Ticinus, unter den Städten Ticinum (Pavia) eine der [illegible] ist.

Laevinus (C. M. et P. Valerius) siehe unter Valerius.

Lagecium, siehe Lageolium.

Lagaus sinus (Plin. IV. 15), [illegible] Meerbusen im nördlichen [illegible]land, der bei dem Lande der [illegible] gesetzt wird. Also der alte Name des heutigen Kattegat.

Lagusa, eine von den sporadischen Inseln, östlich von Melos (Milo). Der heutige Name ist [illegible]gia de Cardiolissa.

Λάγυνος, Λάγυνον, ein griechisches Maaß, das bei dem Athenäus [illegible] und 12 Kotylen oder einen [illegible] in sich faßt.

Lagyra, eine Stadt an der Küste der taurischen Halbinsel; wie man [illegible], das heutige Soldaja, südlich [illegible] Kaffa.

Lais, eine von den berühmtesten [illegible] in Griechenland. Sie war aus der Stadt Hyccara in Sicilien gebürtig, und wurde als ein kleines Kind von dem athenienſischen General Nicias, als er die Stadt Hyccara eroberte, gefangen genommen und nach Griechenland gebracht. Bald entwickelten sich die Züge dieses Kindes zu einer außerordentlichen Schönheit, und sie begab sich nach Korinth, in der Absicht, ihre Reize dort auf Zinsen zu legen. Sie bekam bald eine große Menge Liebhaber, unter denen sich auch Redner und ernsthafte Weltweisen befanden. Auch Diogenes, der Cyniker soll zu ihren Verehrern gehört und selbst Beweise ihrer Gunst erhalten haben. Gewöhnlich ließ sie sich aber sehr theuer bezahlen. Vom Demosthenes, z. B. verlangte sie einst für Eine Nacht 10000 Drachmen; dies war ihm zu theuer und er verließ sie daher mit den Worten: So theuer bezahle ich meine Reue nicht. Auch der Philosoph Aristippus verliebte sich in sie, und hatte mit ihr einen langen und sehr genauen Umgang; doch sagte er, als ihn Jemand einst wegen dieser Leidenschaft aufzog, Ἔχω λαΐδα καὶ οὐκ ἔχομαι ὑπ' αὐτῆς, ich habe die Lais, aber sie hat mich nicht. Sie soll sich nachher in einen Athleten bei den Olympischen Spielen so verliebt haben, daß sie ihm die Ehe anbot, wovon er sich aber durch eine List los zu machen suchte. Eigentlich ist von ihren Lebensumständen nicht viel gewisses bekannt. Auszug aus den Vog. pittoresq. VIII. 79.

Lajus, ein Sohn des Thebanischen Königs Labdacus. (S. seine Geneal. unter Polydorus). Er war nur ein Jahr alt, als sein Vater starb, und wuchs unter der Vormundschaft des Lycus auf, während dessen sich Amphion und Zethus der Regierung bemächtigten. Lycus wurde getödtet und Lajus mußte sich verbergen. Apollod. III. 5. 5; Paus. Boeot. c. 5. Nach dem Tode des Amphion und Zethus kam Lajus, der nun die Jahre der Mannbarkeit erreicht hatte, zurück, und die Thebaner über-

Digitized by Google

übertrugen ihm die Regierung. Hierauf heirathete er die Jocaste, Tochter eines vornehmen Thebaners, Kreon. Das Orakel hatte ihn unterrichtet, daß das Kind, welches er mit seiner Gemahlin zeugen würde, an ihm zum Mörder werden würde. Als nun Jocaste von einem Sohne entbunden wurde, so befahl der Vater einem Sclaven, ihn in eine Einöde zu tragen, und zu tödten. Dieser trug ihn auf den Berg Cithäron, und hängte ihn mit den Füßen an einen Baum, daher er nachher, als er von einem Hirten gerettet wurde, wegen seiner geschwollnen Füße den Namen Oedipus bekam (s. Oedipus). Das Orakel ging nachher wirklich in Erfüllung. Als Lajus nach Delphi reisete, um von seinem Sohne Erkundigungen einzuziehen, traf er diesen auf dem Wege, gerieth in einen Streit mit ihm, und wurde von ihm erschlagen, ohne daß einer den andern kannte. Damasistratus, König der Platäenser, ließ den erschlagenen Lajus begraben. Apollod. III. c. 5. §. 8; Handb. d. gr. Alt. f. d. Jug. S. 185.

Lalasis, einer von den Districten, worin Ptolem. Cilicien eintheilt; dann auch ein Ort darin.

Laletani, ein Volk in Hispania Tarraconensis, das bei Ptolem. verdorben Laetani heißt. Sie bewohnten die Gegend um das jetzige Barcelona, Badalona u. s. w.

Lamachus, ein athenienſischer General, der als Gehülfe des Nicias und Alcibiades nach Sicilien geschickt wurde. Als die drei Feldherrn über ihre weitern Unternehmungen in Sicilien uneins waren, that er den klugen Vorschlag, sogleich die Eroberung der Stadt Syrakus zu versuchen. Da Syrakus gar nicht vorbereitet war, so würde dies Unternehmen gewiß gelungen sein, aber Nicias und Alcibiades misbilligten den Vorschlag, und Lamachus trat nun zu Alcibiades Meinung über, die vornehmsten Städte Siciliens gegen Syrakus und Selinus aufzuhetzen, sich mit ihnen zu verbinden, und dann Syrakus und Selinus anzugreifen. Die Vernichtu[illegible] dieses Planes, siehe unter Nicias [illegible] Alcibiades.

Lamasba, ein Ort in Numidi[illegible] Jetzt Lamasbe.

Lambaesa, ein Ort im Innern [illegible] Numidien. Jetzt Lambese, L'er[illegible] Tezzoute.

Lambana, s. Labbana.

Lambriaca, eine Stadt im we[illegible]chen Theile von Hispania Tarracone[illegible] bei der Mündung des heutigen Ul[illegible] Flusses. Jetzt Padron.

Lametia, eine Stadt in Unterita[illegible] im Lande der Bruttier. Sie wurde [illegible]mals von den Oenotrern bewoh[illegible] Von ihr hatte der heutige Golfo di [illegible]femia, der sonst auch Sinus Hippo[illegible]ticus hieß, den Namen Lametin[illegible] Sie lag gleich unter dem heutigen [illegible]femia.

Lamia, eine Stadt der Maliense[illegible] Thessalien am Achelous-Flusse, [illegible] Stadien von Sperchius (Agriomela) [illegible]gen Norden von Anticyra (jetzt Sfallid[illegible] Nahe bei ihr waren die sogenannten t[illegible]salischen Pässe, die sich bis Pharsa[illegible] (Farsa) längs dem Othrys-Berge f[illegible]streckten. Sie war eine starke Fest[illegible] und der Krieg Antipaters gegen die At[illegible]ner in dieser Gegend wurde von ihr [illegible] Lamische genannt.

Lamia, eine Tochter Neptu[illegible] welche mit dem Jupiter die Heroph[illegible] eine der Sibyllen zeugte. Paus. Ph[illegible] c. 12.

Lamia, eine Tochter des Belus u[illegible] der Libya, in die sich Jupiter we[illegible] ihrer Schönheit verliebte, und ein[illegible] Sohn mit ihr zeugte. Juno brac[illegible] den Knaben aus Eifersucht um, und [illegible]mia wurde nun vor Betrübniß nicht [illegible] ganz häßlich, sondern aus Rachsu[illegible] raubte und tödtete sie auch Anderer K[illegible]der wieder. (Duris ap. Suid. [illegible] Λαμία, s. T. II. p. 412; Ph[illegible] vorin. ap. Gyrald. Synt. XV. [illegible] 447). Von ihr sollen die Lamien d[illegible] Namen haben, die sonst auch Empus[illegible]

Morn[illegible]

Digitized by Google

Nachtgespenst, und Striges genannt werden. Man dachte sich darunter Gespenster, welche den Menschen das Blut aussaugten, oder ihr Fleisch fräßen, oder junge Leute unter der Maske schöner Mädchen an sich zu locken suchten. Philostr. vita Apollon. IV. c. 25.

Lamia, eine sowohl durch ihre Kunst als Schönheit, Geist und Witz berühmte Tonkünstlerin und Hetäre. Sie war nach Polemon ap. Athen. XIII. S. 577. C. die Tochter eines Atheners Kleanor, und genoß die Gunst des Demetrius Poliorcetes in einem weit höhern Grade, als seine übrigen Geliebten, und Gemahlinnen, ob sie gleich diese glänzende Eroberung in einem Alter gemacht hatte, wo sie schon über die Jahre der Liebe hinaus war. Zuerst machte sie sich in Athen durch ihre Kunst im Flötenspiele bekannt. Nun machte sie eine Reise nach Alexandrien, um die dortigen guten Flötenspieler zu hören, und kam in die Bekanntschaft des Hofs. Von da begleitete sie den Ptolemäus Soter in dem Streitkrieg gegen Antigonus und dessen Sohn Demetrius, in dessen Hände sie als Gefangene gerieth. Nicht sowohl ihre äußere Schönheit, als vielmehr die Lebhaftigkeit ihres Geistes und die Anmuth ihrer Sitten fesselten und bezauberten den jungen Feldherrn so sehr, daß, wie Plutarch sagt, Lamia allein ihn zähmen konnte, von ihm geliebt zu werden, während er andern Weibern nur eine flüchtende Leidenschaft einflößte, ohne selbst mit gleichem Feuer zu erwiedern. Seine Liebe zur Lamia verbarg er so wenig, daß sie allgemein bekannt war, und nicht nur die Eifersucht seiner Gemahlinnen, sondern selbst den Neid seiner Freunde erregte. Seine Freigebigkeit gegen sie hatte fast keine Gränzen. Da er wußte, daß die Athenienser aus niedriger Schmeichelei ihm jede noch so unvernünftige Forderung gewähren würden, so befahl er ihnen einst, 250 Talente in der größten Schnelligkeit herbei zu schaffen, welche denn auch mit unerbittlicher Strenge eingetrieben wurden. Diese ungeheure Summe schickte er sogleich der Lamia und ihren Freundinnen, mit dem Zusatze, daß sie Seife dafür kaufen möchte! Nach einigen soll aber diese Geschichte in Thessalien geschehen sein. Noch nicht zufrieden mit den Geschenken ihres Freundes, schrieb auch Lamia für sich Kontributionen aus. So z. B. legte sie den reichsten Athenienfern eine Beisteuer auf, als sie dem Demetrius jenes prächtige Gastmahl gab, welches der Samier Lynceus (Lib. II. 1. S. 259. Ausg. v. Wagner) ausführlich beschrieben hat, wie Plutarch uns versichert. Sie bekam wegen dieser Brandschatzungen von einem komischen Dichter den Namen Helepolis, wie man auch eine der berühmtesten Kriegsmaschinen des Demetrius nannte. Aus Schmeichelei gegen dem Demetrius errichteten ihr die Athener Altäre, brachten ihr Opfer, und feierten ihr Feste; auch die Thebaner folgten diesem Beispiele, und errichteten der Venus Lamia einen Tempel. Bei Athenäus findet man mehrere witzige Einfälle dieser Hetäre aufbewahrt. Attisches Museum B. III. 1. H. S. 10. Forkels Gesch. d. Musik S. 310.

Lamia, ein Römer, der vom Horaz in seinem 14ten Briefe des 1ten Buchs erwähnt wird und der nämliche zu sein scheint, dem die 26ste Ode im ersten und die 17te im dritten Buche gewidmet ist. Nach Torrentius gab es zu Horazens Zeit zwei Lamia, die von Geschichtschreibern erwähnt werden, einen Q. Aelius Lamia, der im Kantabrischen Kriege unter August sich hervorgethan haben soll, und einen Lucius Lamia, der A. U. 755 das Konsulat verwaltete. Vaillant in seinen Numis. antiquis Familiar. Rom. T. I. p. 29. beweiset aus Münzen, daß jener Q. Aelius Lamia unter August Triumvir Monetalis und ein Bruder des L. Lamia gewesen sei. Beider Vater, L. Aelius Lamia, bekleidete A. U. 711 die Prätur und Cicero in einem Briefe an den M. Brutus (Familiar. XI. 16.) spricht von ihm

Digitized by Google

ihm als von seinem ergebensten und angenehmsten Freunde. Der Lamia, von dem Horaz hier spricht, ist also gewiß kein anderer als L. Lamia, der den Tod seines Bruders Quintus so schmerzlich betrauerte. Wiel. Uebers. v. Hor. Br. I. S. 198.

Laminae sc. ardentes, ziemlich starke Metallplatten, welche glühend den Verbrechern unter die Fußsohlen gelegt, oder an andern Theilen des Leibes gehalten wurden; also ein Torturinstrument (Cic. Verr. V. 63; Val. Max. VI. 8; Plaut. Asin. III. 2. 4). Solche laminas, freilich aber nicht heiße, legten die Ringer sich über die Gegend der Nieren, um sich nicht durch wollüstige Aufwallungen im Schlafe zu schwächen (Plin. H. N. XXXIV. 18). Ein gleiches that Nero, um seine Stimme dadurch zu stärken (Suet. Ner. 20) Ant. Wört. u. Pit.

Laminium, eine Städt bei den Karpetanern in Hispania Tarraconensis, in deren Gefilden der Anas (Guadiana) aus einem See, 7000 Schritt von ihr, entspringt. Ungefähr das jetzige Peralvillo in Mancha.

Lamnaeus, richtiger Namadus, s. d. Art.

Lamos, ein Fluß in Böotien, der auf dem Helikon (Zagara Vouni) entsprang, und bei Lebadia (Livadia) mit dem Phalaros sich vereinigte.

Lamotis, eine Gegend um den Fluß Lamus in Cilicien, mit dem Ort Lamus.

Lampa, eine Stadt auf Kreta.

Λαμπαδηδρομία, war in Athen das Wettrennen mit Fackeln, welches bei den Vulkanalien, Prometheen, Panathenäen und einigen andern Festen statt fand. Die Wettlaufenden waren drei Jünglinge. Das Loos entschied, wer den Anfang machen sollte. Dieser nahm dann eine brennende Fackel in die Hand, und fing an zu laufen. Löschte sie vor Endigung des Laufs aus, so übergab er sie dem andern und dieser in eben dem Falle dem dritten. Sieger war der, welcher die brennende Fackel bis ans Ende der Laufbahn brachte: er hieß λαμπαδηδρόμος. Konnte keiner die Fackel brennend erhalten, so blieb der Sieg unentschieden. Wenn einer von den Wettlaufenden zu langsam lief, um die Fackel nicht auszulöschen, so trieben ihn die Zuschauer durch Schläge mit der flachen Hand an, und diese Schläge hießen daher πληγαὶ πλατεῖαι, breite Schläge, oder κεραμεικαί, weil sie im Ceramicus, wovon die Academie ein Theil war, ausgetheilt wurden. Auf die Ueberlieferung der Fackeln von einem an den andern findet man häufige Anspielungen bei alten Schriftstellern, z. B. Lucret. II. 78.

Lampea, oder Lampeus, ein Berg in Arkadien, an der Gränze von Achaja, ein Theil des heutigen Dimnazia, oder Erymanthus-Gebirges.

Lampetie, eine Tochter des Helios (Hyperion und der Nymphe Neära. Ihre Schwester war Phaethusa. Beide wurden von ihrer Mutter nach Sicilien gebracht, um dort die Heerden des Helios zu weiden. Od. μ. 132 ꝛc. Lampetie war es, welche ihrem Vater die Frevelthat der Gefährten des Ulysses anzeigte, die einige der heiligen Rinder geraubt und geschlachtet hatten. Od. μ. 374 ꝛc. Nach Einigen war Lampetie die Tochter des Helios und der Merope und eine Schwester Phaethons. Hygin. fab. 154. Herm. Myth. S. 373.

Lampeus, ein Beiname des Pan, den er von dem ihm geheiligten Berge Lampea in Arkadien hatte. Paus. Arcad. c. 24.

Lampra, ein Demos in Attica zwischen Sunium und Phaleron. Noch jetzt Lambra.

Lampsacus, jetzt Lepsek oder Lamsaki, eine berühmte Stadt am Propontis in Mysien. Sie hatte guten Weinbau, und war des Priapusdienstes wegen berüchtigt.

Lampsos,

Digitized by Google

Lampsos, ein Ort in Theſſalia Hestiotis, an der Gränze von Epirus, endlich unter Tricca (Trecala).

Lampter, ein Beiname des Bacchus, unter dem er zu Pellene in Achaja einen Tempel hatte. Er hat ihn von dem Feſte Lamptéria, bei welchem Fackeln in ſeinem Tempel angezündet wurden.

Lamptéria, ein Feſt zu Pellene in Achaja, dem Bachus Lampter zu Ehren. Es wurde zur Nachtzeit gefeiert, und man ging dabei mit brennenden Fackeln in der Hand zum Tempel des Bachus. In den Straßen pflegte man auch Gefäße mit Wein hinzuſtellen. Pott. Arch. I. 191.

Lampus, 1) ein Sohn des Laomedon, der als Aeltester mit dem Priamus auf der Warte am Skäiſchen Thore dem Gerichte zuſah. Il. υ. 237; γ. 147. Sein Sohn war Dolops. 2) Einer von den 50 Söhnen des Aegyptus. Apollod. II. §. 5. 3) Eins von Aurors vier Pferden. Il. Θ. υ. 185. Eins von den vier Pferden der Sonne. Clavier. Mythol. I. 11.

Lamus, ein König der Läſtrygonen und Erbauer der Stadt Telepylos. S. Laestrygones. Als Ulyſſes am 7ten Tage nach ſeiner zweiten Abfahrt von der Aeoliſchen Inſeln hier landete, gerieth er in große Gefahr. Er ging zuerſt allein ans Land, und beſtieg eine Höhe, um zu entdecken, ob es bewohnt ſei oder nicht, konnte aber nichts als einen aufſteigenden Rauch bemerken. Darauf ſchickte er zwei von ſeinen Leuten mit einem Herold ab, um das Land zu unterſuchen. Dieſe trafen auf einen Weg, der nach der Stadt führte. Vor den Thoren derſelben fanden ſie zwei Töchter des Antiphates, bei denen ſie ſich nach dem Könige und der Nation erkundigten, von ihnen aber zu ihrem Vater gewieſen wurden, der den einen der drei Abgeſandten auffraß. S. Antiphates. Herm. Myth. S. 391.

Lana, Wolle. Die Alten bedienten ſich der Wolle vorzüglich gern zu Kleidern, weniger des Leinens. Man ſchätzte ſie nach ihrer Feinheit. Die beſte Wolle in Italien erhielt man aus Apulien, Kalabrien und dem diſſeitigen Gallien, hauptſächlich von einer Gattung weißer und bräunlicher Schafe, welche am Fluſſe Galäſus weideten, deſſen Waſſer man die Vortreflichkeit ihrer Wolle zuſchrieb. Man hielt auch in Rom, der feinern Wolle wegen, griechiſche über Tarentum erhaltene Schafe, welche nach Colum. VII. 4. in Felle geſchnallt, und, weil ſie weder Hitze noch Kälte vertragen konnten, meiſt in gedohlten Ställen gehalten wurden, wo man ſie häufig reinigte und lüftete, die Wolle auseinander zog, und mit Wein und Oel anfeuchtete, auch manchmal an ſonnigen Tagen ſie badete und im April (Col. XI. 2. 35) gegen die Schur mit der Wurzel des Wollkrauts (vielleicht unſere Saponaria) muſch. Von der ausländiſchen Wolle rühmte man die attiſche und mileſiſche. Die Schafe wurden in Milet auch ſchon als Lämmer in Felle geſchnallt. Man ſchätzte auch die weiße Wolle mehr als die farbige, theils weil ſie zur gewöhnlichen Kleidung am beſten gebraucht werden konnte, theils weil ſie jede andere Farbe leicht annahm. Ungefärbt empfahl ſich, durch natürliche Bräune, in Italien die Wolle von Pollentia, wo auch die ſchwarze am ſchönſten war, in Bätica die cordubeſiſche, auch einige von Tarentum; durch Röthe die aſiatiſche von den ſogenannten erythräiſchen Schafen, auch bätiſche; durch Gilbe die canuſiſche. Col. VII. 2; Plin. VIII. 48. f. 73. Gemeine, ſtraubige Wolle brauchte man zu groben Gewändern und Filzen. — Die Bearbeitung und das Spinnen der Wolle war bei den Römern eine Beſchäftigung der Frauenzimmer, ſelbſt der vornehmſten Damen, wenigſtens in den ältern Zeiten. Liv. I. 57. Doch wurden, nach Suet. Aug. 64. 73, auch die kaiſerlichen Prinzeſſinnen dazu angehalten.

Die

Digitized by Google

Die Wollarbeit bestand nach Ovid. Met. VII. 55 im Zurichten, Reinigen, Krämpeln oder Kämmen (lanam carpere, pectere vel pectinare, carminare), und Spinnen (nere, bei Dichtern trahere, ducere), wozu man Rocken (colus) und Spindel (Fusus) gebrauchte. Ehe man sie spann, schien sie bisweilen in runde Scheiben gelegt worden zu sein (glomerari in orbes). Ovid. ib. 19; Hor. Ep. I. 13. 14. Die gesponnene wurde auf Knäuel gewickelt und gefärbt, wenn sie nicht die natürliche Farbe behalten sollte. Zum Färben bereitete man sie durch Benetzen mit Wein, Oel oder Schweinsfett zu. Juv. V. 24; Plin. VIII. 48; XXIX. 2; Varr. R. R. II. 11. Nach Curt. V. 2. hielt man bei den Persern allein die Beschäftigung mit Wollarbeit für die größte Schande. Vgl. Anm. 3. Uebers. d. Georg. Virgils ad Georg. I. 77; II. 197. 465; III. 306. 386. 394. Adams röm. Alterth. S. 982.

Lancea, eine Art von Spieß, der Anfangs bei den Spaniern, hernach bei den Galliern und zuletzt auch bei den Römern üblich war. Lips. Poliorc. IV. 4. Man pflegte ihn auf den Feind zu werfen (Lucan. IV. 472), und bediente sich seiner sowohl zu Pferde als zu Fuß. Dion. Hal. VIII; Sall. Hist. B. C. 56. Auch auf der Jagd führt man einen solchen Spieß (Apul. Met. VIII.), und die Trabanten waren damit bewaffnet (Suet. Claud. 35; Galb. 18).

Lancia, 1) eine Stadt in Hispania Lusitanica, die zum Unterschied von dem mächtigen asturischen Lancia, oppidana genannt wurde. Sie lag in der Nähe der heutigen Stadt Zamora. Man vergl. Geogr. I. 259. Im Handb. d. alt. Erdbeschr. 4. Gebr. d. D'anvil. Landkarten S. 59 wird außer diesem Lancia oppidana noch ein Lancia transcudana angeführt, und beide waren an den kleinen Fl. Cuda (jetzt Cua), der sich in den Durius ergießt, gesetzt. L. oppid. wird an die Stelle des heutigen a Guarda und L. transcud. an die Stelle von Ciudad Rodrigo gesetzt.

2) Die festeste Stadt der noch freien Asturer in Hispania Tarraconensis. Sie hatte, wie die meisten Städte dieser Gegend, hölzerne Mauern, welche die Römer endlich verbrannten, die Stadt zerstörten, und die Einwohner vertheilten. Im It. Ant. heißt sie Lance, bei Ptol. Lanciatum, und lag nicht volle 2 Milliarien über Legio (Leon).

Lanciatae, ein Zweig der Asturer in Spanien. S. Astures.

Lancobriga, 1) die nördliche Stadt der Celtiker am südlichen Ufer des Tagus in Lusitania, unfern der Mündung desselben. Metellus belagerte sie im Kriege gegen Sertorius vergeblich. Das heutige a Feira.

2) Eine andere Stadt dieses Namens die It. Anton. in die Nähe des Durius setzt.

Landobris, eine Insel im atlantischen Meere, der Mündung des Tagus an der lusitanischen Küste gegen Norden. Sie gehörte zu den berlingischen Inseln an der Küste von Estremadura.

Langobardi, siehe Longobardi.

Lanista, der Lehrmeister oder Fechtmeister der Gladiatoren. Dieser war allemal ein alter geübter Gladiator, der die Freiheit und Entlassung vom Fechterwesen und zum Zeichen derselben einen rudem, oder besondern Stab (cf. rudis) erhalten hatte. Er kaufte sich Gladiatoren, und wohnte mit ihnen in einem Gebäude, das ludus gladiatorius hieß. Hier genossen sie bei ihm Kost und Unterricht. Die ganze Anzahl, welche ein Lanista hatte, und die sie bisweilen über 100 belief, hieß familia (Suet. Jul. 26; Aug. 42), und ihr Aufseher procurator. Sie wurden sehr reichlich mit starker Kost genährt. Die Leute, welche der Lanista ankaufte, waren verkaufte Knechte, Landläufer u. dergl. Er sahe nur darauf, ob sie dicke Arme, breite Schultern, starke Waden und ein scharfes Gesicht hatten; übrigens machte ihr sittlicher Character k

schaf

Digitized by Google

[illegible] sein, wie er wollte. Martial. [illegible] I. 82. Jeder Lehrling hatte in dem [illegible]lo glad. eine besondere Zelle, die [illegible] von den andern absonderte, um Un[illegible] und Meuterei zu verhüten. Hier [illegible] ohne alle weitere Beschäftigung. [illegible] Unterricht wurde vom lanista in [illegible] verfaßten Lehren und Regeln [illegible] et leges) ertheilt (Suet. Jul. [illegible], Juv. XI. 8), welches commen[illegible] hieß. Cic. de Orat. III. 23. [illegible] sie hinlänglich in ihrer Kunst un[illegible] waren, so vermiethete sie der [illegible] Paarweise an diejenigen, welche [illegible]spiele geben wollten. Adams [illegible] Alt. S. 610.

Lanuvium, eine alte römische Mu[illegible]stadt in Latium, das Vaterland [illegible] Milo, welcher hier Dieta[illegible] war. Die Juno Sospita hatte da[illegible] einen berühmten Tempel. Liv. XXII. 1. Cicero sucht auch in der [illegible] dieser Stadt das campum Salo[illegible], wo der große Schauspieler Ros[illegible] erzogen wurde.

Lanx. Die Römer hatten einen von [illegible] Atheniensern entlehnten sonderbaren [illegible], wegen gestohlner Sachen eine [illegible]suchung nackend, blos mit umgürte[illegible] Lenden und einer Maske vor dem [illegible] zu thun. S. Fur. Diese Mas[illegible] Lanx, deswegen, weil sie nach [illegible] einer Wagschale hohl, und dem [illegible] anpassend gemacht war, damit [illegible] Personen weiblichen Geschlechts die [illegible]sucher nicht erkennen sollten. Das [illegible] Lanx kommt vom griechischen [illegible], cavitas, womit die Alten [illegible], was hohl war, bezeichneten. [illegible] röm. Alterth. S. 346.

Laocoon, ein Sohn des Parthaon [illegible] Halbbruder des Oeneus, einer der [illegible]nauten. Hygin. fab. 14; Apol[illegible]n. I. v. 191.

Laocoon, ein Priester des Neptun, [illegible] dem Virgil Aen. II. 201. erzählt, [illegible] er mit seinen beiden Söhnen von [illegible] Schlangen gebissen wurde, welche [illegible] außerdem noch durch ein vortreff-liches, aus dem Alterthume erhaltenes Kunstwerk, das man unter dem Namen der Gruppe des Laocoon kennt, verewigt worden ist. Die Geschichte des Laocoon ist von mehrern alten Dichtern, außer dem Virgil, behandelt worden. Dieser letztere erzählt sie so: Laocoon, ein Priester des Neptun, war nach dem Abzuge der Griechen, beschäftigt, auf einem am Meere errichteten Altar dem Neptun einen Stier zu opfern. Auf einmal kommen von der Insel Tenedos zwei ungeheure Schlangen über das Meer her geschwommen, und wälzen sich gegen den Opferaltar hin. Die erschrockenen Zuschauer fliehen, Laocoon und seine Söhne aber werden ihr Opfer. Zuerst umschlingen sie die letztern, versetzen dem jüngsten tödtliche Bisse, und ergreifen dann auch den Vater, der mit einem Pfeile seinen Kindern zu Hülfe eilen wollte, umschlingen beide mehreremal seinen Körper, und strecken ihre Köpfe hoch über das Haupt des Unglücklichen empor. Er bemüht sich die Schlangen von sich abzureißen, und brüllt wie ein vom Opferbeile verwundeter Stier vor Angst und Entsetzen. Nun entfliehen die beiden Schlangen (vermuthlich, nachdem sie ihm den tödtlichen Biß versetzt haben), und eilen zum Tempel der Pallas, wo sie sich zu den Füßen der Göttin lagern, und unter ihrem Schilde sich verbergen. Das ganze Volk fühlt jetzt nicht Mitleiden sondern Abscheu gegen den Unglücklichen. Es schreiet, daß die zürnende Pallas ihm diese Strafe gesandt habe, weil er ihr Heiligthum, das hölzerne Pferd, entehrt und es mit einem Speere durchbohrt habe. Bei andern Dichtern kommen noch einige Verschiedenheiten vor. Quintus Calaber XII. 388—409. erzählt, daß schon vorher, als Laocoon das hölzerne Pferd mit dem Speere durchbohrte, auf dem Befehl der erzürnten Pallas die Erde unter ihm gebebt, und er von dem heftigen Schrecken so sei ergriffen worden, daß alles vor seinen Augen dunkel ward, und der brennende Schmerz im Gehirn ihm

Digitized by Google

ihm Thränenströme auspreßte. Dennoch, fährt er v. 436 fort, hörte er nicht auf, als das Pferd in die Stadt geführt werden sollte, die Trojaner zu beschwören, daß sie es dem Feuer übergeben möchten, und nun sandte Minerva von der Insel Calydna Schlangen gegen ihn, welche, nachdem sie das Volk verscheucht hatten, über seine beiden Söhne herfielen und sie würgten, ohne daß der Vater auf ihr Flehen ihnen zu Hülfe kommen konnte. Dem Laocoon selbst thaten sie weiter nichts, aber die Göttin strafte ihn mit Blindheit. Die Schlangen verbargen sich darauf wieder unter der Erde, und zwar in der Gegend von Apollo's Tempel, auf der Burg Pergamus von Troja, wo ihnen ein Cenotaphium errichtet wurde. Nach Tzetz. ad Lycophr. v. 347. fanden die Söhne im Tempel des Apollo Thymbräus selbst ihren Tod. Bei Hygin F. 135 wird die Geschichte ziemlich eben so, wie bei Virgil erzählt. Er macht den Laocoon zum Sohn des Acötes, einem Bruder des Anchises; bei Tzetz. ad Lycophr. v. 347. aber ist er ein Sohn des Antenor. Ferner macht er ihn zu einem Priester des Apollo, läßt ihn gegen den Willen des Apollo heirathen, und von diesem durch die beiden Schlangen bestraft werden. Die beiden Söhne nennt er Antiphas und Thymbräus, Servius aber ad Virg. Aen. II. 211. Ethron und Melanthus aus dem Thessandrus. Auch für die Schlangen findet man Namen. Bei Lycophr. v. 347. heißt die eine Porces, und die andere bei Tzetz. ad h. l. Chariböa. Eben dieselben Namen führt auch Servius l. c. aus dem Lysimachus an, und wenn man einer andern Stelle desselben ad. v. 204. trauen kann, kommen sie schon in Sophokles Laocoon vor. Bei Quintus Calaber v. 443. gehören sie mit zum Geschlecht des Typhon. Die Insel Calydna oder vielmehr die Inseln Calydnä, von denen sie ebenderselbe herkommen läßt, waren zwei kleine Inseln bei Tenedos. Außer den f
führten Schriftstellern haben
andere die Fabel bearbeitet.
vom Servius erwähnte T
scheint Pisandrus, ein späterer
steller, zu sein; der Name i
schrieben. Der von eben dem
geführte Lysimachus war ein
ner. Auch Lycophron, der zu
Ptol. Philadelphus zu Alexand
hat in seiner Cassandra v.
Fabel des Laocoon berührt,
anderer Dichter aus der Alexan
Schule, Euphorion, hat sie
handelt, wahrscheinlich in seine
Μοψοπια oder Α'τακτα
im 5ten Buche, wo von alten
sprüchen und ihrem Erfolge
wird. Servius l. c. hat aus i
rere besondere Umstände angeführ
leicht hat auch Virgil, der den
rion sehr schätzte, wie aus Ecl.
72; X. v. 50. cfr. Quinctil.
56. erhellet, ihn bei seiner Er
mit vor Augen gehabt. Indesser
der Vortrag derselben mehr Nach
eines tragischen Dichters zu sein.
wahrscheinlich mußte die Fabel i
rern griechischen und lateinischen
dien behandelt werden, deren
sich auf Trojas Zerstörung bezog.
besondere hatte Sophokles ein
Trauerspiel, Laocoon betitelt, g
ben, aus welchem uns Dionys von
karn. I. 48 und Harpocration in α
einige Verse aufbewahrt haben, u
ren Gegenstand also ganz vorzüglic
Geschichte war. Die Urquelle all
ser Bearbeitungen war wahrscheinl
ner von den Cyclischen Dichtern,
besondere Lesches, dem Quintus C
gefolgt zu sein scheint; desgleichen
Bacchylides, der nach dem Servius
Geschichte bearbeitet. Wenn dieser
chylides jener Zeitgenosse des P
war, so konnte er, als lyrischer Di
die Fabel nur kurz berühren; der
aber können die folgenden Dichter
ihm, als einer Quelle, geschöpft h

Noch eine Erzählung der Fabel des Laocoon findet man beim Petron c. 89 in Halosi Trojae v. 29 ff., meistens eine Nachahmung des Virgil, nur noch nicht ausgeschmückt und daher einige Verschiedenheiten. Vielleicht hat er irgend ein damals noch vorhandenes Gemälde vor Augen gehabt. Virgil läßt seine Leser unentschieden, ob Laocoon an den Schlangenbisse gestorben sei, Petron v. 49 behauptet es von ihm und seinen Söhnen.

Ehe wir diesen Artikel verlassen, müssen wir eines Werks der bildenden Kunst erwähnen, das die Geschichte des Laocoon zum Gegenstande hat, und uns aus dem Alterthume noch übrig geblieben ist. Diese berühmte Gruppe des Laocoon wurde im Jahre 1506 von einem römischen Bürger, Felix de Fredis in seinem Weingarten gefunden und dem Pabst Julius II. gegen ein Lehngeld auf den Zoll am Lateranischen Thore überlassen, der sie im Belvedere aufstellen ließ. Die Vigna des de Fredis lag bei Sette Sale, der Name eines alten Gewölbe, die man als Ueberbleibsel von den Grotten und Gewölbern hielt, die zu den Bädern des Titus gehören. Zwischen der Sette Sale und der Kirche S. Lucia in Silice war die Stelle, wo die Gruppe ausgegraben worden, nicht in der Sette Sale selbst. Da Plinius XXXVI. 4 befand sich die Gruppe des Laocoon in der Wohnung des Kaisers Titus, man hielt diese Stelle mit der gefundenen für einerlei, und schloß daher, daß hier der Pallast des Titus gestanden habe. Allein jene Gewölber scheinen nicht zum Pallaste des Titus gehört zu haben, da sie offenbar Ueberbleibsel von den Wasserbehältern unter den Bädern dieses Kaisers sind. Es folgt auch schlechterdings nicht, daß die Gruppe gerade auf der Stelle müsse gefunden worden sein, wo sie zu den Zeiten des Plinius stand. Wie oft kann der Aufstellungsort eines Kunstwerks verändert werden, und überdies konnte der Ort, wo sie gefunden wurde, gar kein Aufstellungsort gewesen sein, da er ein unterirdisches Gewölbe war; er war also vielmehr ein Verwahrungsort und die Gruppe wurde vielleicht einst wegen gewisser obwaltender Umstände zur Sicherheit in eines der Gewölbe von den Bädern des Titus gebracht. Eben durch diesen Umstand ist uns die Gruppe noch so gut erhalten worden, denn wäre sie über der Erde geblieben, so hätte dies unmöglich der Fall sein können. Indessen ist sie nicht ganz unbeschädigt geblieben. Nach den zuverläßigsten Nachrichten, die man davon hat, fehlte der rechte Arm, welcher, wie Hr. Heyne zeigt, vom Fra. Giov. Agnolo, einem jungen geschickten Bildhauer, der unter Michel Angelo arbeitete, ergänzt wurde. Er ist ausgedehnt vorgestellt, wie er es auch nach dem Urtheile von Kennern im Verhältnisse zur ganzen Gruppe sein muß. Einige tadeln die Arbeit desselben, Andere erheben sie, wie z. B. der Graf Caylus. Noch liegt am Piedestal der Gruppe ein anderer Arm, der auch von einem Künstler zum Ansetzen verfertigt wurde, man weiß nicht zuverläßig, von welchem. Auch an den Söhnen müssen Beschädigungen und Ergänzungen merklich sein; man hat aber ebenfalls darüber keine bestimmten Nachrichten.

Eine begeisternde Beschreibung der Gruppe findet man bei Winkelmann (Gesch. d. K. S. 348); sie ist aber nicht geschickt, uns einen deutlichen Begriff davon zu geben. Wir stellen hier das zusammen auf, was Hr. Heyne in seinen antiq. Aufs. II. 20. und ein neuerer Kenner in Göthens Prophyläen B. I. St. 1. darüber gesagt haben. Die Gruppe des Laocoon, sagt letzterer, erfüllt alle Bedingungen, die man von einem vollkommnen Kunstwerke fodert: richtige Kenntniß des menschlichen Körpers, Character, Idealität, Anmuth, Schönheit u. s. w. Alle dazu gehörige Figuren sind nackend vorgestellt. Es läßt sich billig fragen, wie der Künstler dazu kam, einen Priester während

während der Opferhandlung, nebst seinen beiden Söhnen, die ihm als Camilli, (Opferknaben) dabei zur Hand gehen, in diesem Kostüm der Natur vorzustellen? Die Antwort hierauf liegt theils in der Liebe der Griechen zum Nackenden in der Kunst, theils in einem Kunstgriffe der Kunst; denn Kleider würden den ganzen Ausdruck des Schmerzes an den leidenden Körpern, der sich nicht blos im Gesicht, sondern in der ganzen Organisation zeigt, ganz verhindert haben. Herr Heyne bemerkt noch, daß die Figuren eigentlich nicht ganz nackt vorgestellt sind, sondern nur mit abgeworfenen oder entfallenen Gewändern, die theils auf dem Würfel liegen, auf dem Laocoon sitzt, theils noch auf der Schulter des einen Sohnes flattern. Das Sträuben und Abwehren der Schlangen verursachte also das Abfallen des Gewandes. Indessen gestehe ich, daß ich dieses nicht ganz begreife. Hatten die Schlangen die drei Körper schon umwunden, so konnte doch das Gewand wenigstens nicht ganz herabsinken; die Windungen der Ungeheuer hielten es fest, es müßte also schon vorher niedergefallen seyn, und dann sehe ich keine deutliche Ursache davon ein. Richtiger scheint mir die Ansicht des Verfassers in Göthens Propyläen. „Die Bildhauerkunst, sagt er, stellt hier den Menschen von allem, was ihm nicht wesentlich ist, entblößt dar. Der Laocoon dieser Gruppe hat nichts von dem an sich, wozu ihn die Dichter und Mythologen machen; er ist weder Priester, noch Trojaner, blos Mensch; ein Vater von zwei Söhnen, in Gefahr, zwei gefährlichen Thieren unterzuliegen. Diese Thiere sind auch hier keine göttergesandte, sondern blos natürliche Schlangen, mächtig genug, einige Menschen zu überwältigen; aber keinesweges, weder in ihrer Gestalt, noch Haltung, außerordentliche, rächende, strafende Wesen. Ihrer Natur gemäß, schleichen sie heran, umschlingen, schnüren zusammen, und die eine beißt erst, nachdem sie gereizt ist." In der T te dem alten Künstler ein f ein solches Ziel seiner Arbei so fällt nicht nur jeder Nichtbeobachtung des Kostü weg, sondern der Gedan eben so wenig möglich, als bekleideten Darstellung einer dyomene. „Wenn keine an tung bekannt wäre, fährt j ser fort, so könnte man die erklären: Ein Vater schlief n beiden Söhnen; sie wurden v gen umwunden, und streben wachend, sich aus den Leben zen loszumachen. Der Zust Figuren ist nun folgender. selbst hat die eine Schlang nen beiden Händen angefaßt, ausgestreckten rechten Arm d und mit der linken Hand den o indem eben die Schlange ih über die Hälfte einsetzt. Der Schlange an der jetzt vorhanden ist restaurirt und zwar nicht g lich, indem die Stelle des ei Bisses nicht recht angegeben ist haben sich noch die Reste d Kinnladen in dem hintern Statue erhalten, so daß uns Absicht des alten Künstlers kei übrig bleibt. Außerdem leide noch eine Beklemmung durch e Umwicklung am dicken Beine untern Arm. Der Hauptaus ihm ist augenblickliches Gefühl d de. Die Schlange hat nicht sondern sie beißt und zwar an pfindlichsten Theil des Körpers, der geringste Kützel eine ähnli wegung hervorbringt, wie wir hen. Der Körper steht auf d gengesetzte Seite, der Leib z ein, die Schulter drängt sich h die Brust tritt hervor, der Kop sich nach der berührten Seite. nen bessern Ort hätte der Künst Biß anbringen können, ohne di Geberde zu verändern und wenige gisch darzustellen. Außer dem le

Digitized by Google

druck des Schmerzes, sieht man bei
auch den thätigen des Bestrebens,
von dem furchtbaren Feinde loszu-
n und sich und seine Kinder mit
zu befreien. Er preßt die Schlan-
eben dadurch gereizt, beißt sie.
ringenden Armen und den von
Schlange noch umwundenen Füßen
noch der Ueberrest der vorher-
n Situation, wo die Schlange
den Unglücklichen wand und er
den Händen faßte, und so ent-
ine Zusammenwirkung von Stre-
Fliehen, von Wirken und Lei-
von Anstrengen und Nachgeben,
leicht unter keiner andern Be-
möglich wäre. Zugleich sind
geistigen Leiden des Mannes auf
ßen Stufe vorgestellt. Angst,
Schrecken, väterliche Neigung
t weniger kennbar, als der kör-
Schmerz, ausgedrückt. Nur
man auch an dem Kunstwerke
hr sehen wollen, als es in der
drückt, und die Wirkung, die
uns macht, nicht zu lebhaft auf
übertragen. Insbesondere sehe
e Wirkung des Giftes bei einem
der eben erst gebissen wird, kei-
Todeskampf bei einem herrlichen, ge-
storbenden, kaum verwundeten
— Von den Söhnen ist der
n Füßen und Armen von der an-
Schlange umwunden, besonders ist
Brust zusammengeschnürt. Durch
rung des rechten Arms sucht
Luft zu machen, mit der linken
drängt er sanft den Kopf der
zurück, um sie abzuhalten,
nicht noch einen Ring um die
habe. Sie ist im Begriff, unter
und wegzuschlüpfen; keineswe-
der beißt sie, wie man sonst ge-
hat. Er strebt ohnmächtig, und ist
ist, aber noch nicht verletzt. Der
Sohn ist am leichtesten verstrickt,
ihm die eine Schlange nur den
gegen den Vater ausgestreckten
und der hintere Theil der andern
rechts Bein umwindet. Er fühlt

weder Beklemmung, noch Schmerz, er-
schrickt aber über die augenblickliche Ver-
wundung seines Vaters, und schreiet
auf, indem er die Schlange von dem
linken Fuße abzustreifen sucht.

Es ist nicht zu leugnen, daß der ge-
wählte Gegenstand einer der glücklichsten
für die bildende Kunst ist. Es kann
für diese nichts Ausdrucksvolleres geben,
als Menschen mit gefährlichen Thieren
im Kampfe und zwar mit Thieren, die
nicht als Massen und Gewalten, son-
dern als ausgetheilte Kräfte wirken, nicht
blos von einer Seite drohen, sondern
von mehrern, und die daher nicht einen
zusammengefaßten, auf einen Punkt ver-
einten, sondern einen vertheilten Wider-
stand fodern, und die, vermöge ihres
Baues, fähig sind, drei Menschen, mehr
oder weniger, ohne Verletzung in einen
Zustand der Lähmung zu versetzen. Eben
durch dieses Mittel der Lähmung wird
über das Ganze, ungeachtet der großen
Bewegung, eine gewisse Ruhe und Ein-
heit verbreitet. Die Wirkungen der
Schlangen sind stufenweise angegeben.
Die eine umschlingt nur, die andere
wird gereizt, und verletzt ihren Gegner.
Eben so ist die Wahl der drei Menschen
sehr weise: Laocoon ist ein starker, wohl-
gebauter Mann, aber schon über die
Jahre der Energie hinaus, weniger fä-
hig, Schmerz und Leiden zu widerstehen.
Einen rüstigen Jüngling an seine Stelle
gedacht, würde die Gruppe ihren gan-
zen Werth verlieren. Die beiden mit
ihm leidenden Knaben sind auch dem
Maaße nach gegen den Vater klein gehal-
ten, um diesen, als Hauptgegenstand
der Gruppe, desto mehr auszuzeichnen.
Der älteste, am wenigsten verstrickte
Sohn ist zugleich auch der Beobachter,
Zeuge, und Theilnehmer bei der That,
und so erhält das Werk dadurch die voll-
kommenste Vollendung. Die Wahl des
Moments bei der ganzen Gruppe konnte
ebenfalls nicht glücklicher sein. Man
bleibe bei der Vorstellung stehen, daß
natürliche Schlangen einen Vater mit
seinen Kindern im Schlafe umwanden.

Digitized by Google

Die ersten Augenblicke des Umwindens im Schlafe, sind für die Kunst unbedeutend. In den folgenden Momenten ist der unstreitig vom höchsten Interesse, wenn der eine Körper durch die Umwindung wehrlos gemacht ist, der andere zwar wehrhaft, aber verletzt ist, und dem dritten Hoffnung zur Flucht übrig bleibt. Im ersten Falle ist der jüngere Sohn, im zweiten der Vater, im dritten der ältere Sohn. Denn in den folgenden Augenblicken ist der jüngste Sohn entweder schon erstickt, oder, wenn er die Schlange reizen sollte, noch gebissen. Beide Fälle sind für die Darstellung der Kunst unerträglich. Der Vater müßte in den folgenden Augenblicken entweder noch an andern Theilen gebissen werden, wodurch die ganze Lage seines Körpers verändert werden, und die ersten Bisse für den Zuschauer entweder verlohren gehen, oder wenn sie angezeigt wären, ekelhaft sein würden; oder die Schlange hätte sich auch umwenden und den ältesten Sohn anfallen können; nun würde dieser selbst zu sehr leidende Figur werden, die Begebenheit ihren Theilnehmer und den letzten Schein von Hoffnung verlieren. Die Gruppe wäre nun nicht mehr tragisch, sondern grausam. Der Mensch ist bei eigenen und fremden Leiden nur dreier Empfindungen fähig: Furcht, Schrecken und Mitleiden; alle drei sind in diesem Kunstwerke, und zwar in der gehörigsten Abstufung dargestellt. In Rücksicht des gewählten Moments ist auch noch folgendes zu bemerken: Wenn ein Werk der Kunst sich merklich vor dem Auge bewegen soll, so muß ein vorübergehender Moment gewählt sein, kurz vorher und kurz nachher muß jeder Theil gleich wieder eine andere Lage haben. Dieses Erforderniß erfüllt Laocoon ganz. Um dies sich recht anschaulich zu machen, stelle man sich in gehöriger Entfernung mit geschloßnen Augen davor, öffne sie, und schließe sie gleich wieder, so wird man den ganzen Marmor in Bewegung erblicken, und fürchten, indem man die Augen wieder öffnet, die ganze Gruppe verändert zu finden. Dieselbe entsteht, wenn man sie des N Fackelschein sieht.

Endlich können wir auch eini Vollkommenheiten unserer Gru mehr zu der mechanischen Sesch des Künstlers gehören, nicht g gehen. Diese sind die vollkomm tigkeit der Zeichnung, die schö nauen, sanften, fließenden Ul Körper, die höchste anatomisch niß, das Spiel der Muskeln, kung des körperlichen Schmerze Glieder. Hiezu kommt noch di hafte Ausführung des Ganzen, handlung des Marmors und d Mechanische der Bearbeitung, alles nur ein Künstler von P einzusehen im Stande ist. Nach kelmanns Ausspruche sind al ren der Gruppe ein Ideal der Natur, das, ungeachtet des Schmerzes, am Laocoon doch n stellt ist. Der Künstler milde den Ausdruck des heftigen, a schönsten Züge verzerrenden S bis dahin, daß höchste Schön höchster Schmerz sich mit einan tragen konnten. Daher bekomm der Kopf des Laocoon, der, Mengs Urtheile, in eine ruh sung gesetzt, dem Apollo im V wenig an Schönheit nachgeben den Ausdruck alles des Edeln, nen und Großen, das Dichte Helden und Weisen beilegen, ob man gerade behaupten kann, der ler habe mit Absicht einen solch sen, einen idealischen leidenden benen Helden darstellen wollen. so mußte auch der Künstler alle V zerrungen und Verdrehungen alle des ganzen Körpers, die ein Schmerz und der Druck der Sch wie beim Laocoon, in der Nat vorbringen muß, so weit herum men, daß sie vom Auge geduld den und nicht ins Ekelhafte üb konnten, ohne daß doch der A des Schmerzes selbst und die Folg

Digitized by Google

[illegible] der Schlangen ganz unterdrückt [illegible]. Daher blieben die aufschwel[illegible] Muskeln und Adern, die ange[illegible] Sehnen, der bis in die Zehen [illegible] Krampf, die beklemmte [illegible], erschwertes Athemholen, er[illegible] Unterleib, hohle Seiten, auf[illegible] und doch zugleich unterwärts [illegible] Stirn, mit dem ganzen mäch[illegible] Ausdrucke des Schmerzes im Ge[illegible].

Man hat die Gruppe des Laocoon mit [illegible] Virgil vorkommenden Beschrei[illegible] verglichen, und sich viel Mühe ge[illegible] beide mit einander zu vereinigen, [illegible] zu erklären, warum der Dichter [illegible] Gegenstand auf diese, der [illegible] auf jene Art ausdrücken mußte. [illegible] Grunde kann zwischen beiden Pro[illegible] des Genies gar keine Vergleichung [illegible], da beide ganz verschiedene [illegible] haben, und Virgil überhaupt die [illegible] nur als eine kurze Episode ein[illegible] Aeneas soll erzählen, wie Troja [illegible] die Thorheit seiner Landsleute von [illegible] endlich erobert worden sei; [illegible] mußte also auf einen Ent[illegible]ungsgrund dieser Thorheit den[illegible] er denn in der alten Fabel vom [illegible] findet, welche bei ihm also [illegible] ein rhetorisches Argument ist, [illegible] eine Uebertreibung, wenn sie [illegible]mäßig ist, recht wohl gebilligt [illegible] kann. Laocoon hatte im Grun[illegible], daß er den Trojanern die [illegible] des hölzernen Pferdes in ihre [illegible]derrieth, daß er den Speer in [illegible] desselben senkte, um den [illegible] desselben zu erforschen. Aber [illegible]theit billigte und beförderte die [illegible] Griechen; die unerbittliche Pal[illegible] durchaus Trojas Untergang, [illegible] diesen Zweck zu erreichen, schien [illegible] Mittel ihrer Würde unanstän[illegible] Um den Eindruck zu verlöschen, [illegible]coons Worte auf die Trojaner [illegible] mußten, war kein sichereres [illegible] als ihn für einen Götterveräch[illegible] und das trügerische Pferd für ihr [illegible]thum zu erklären. Sie rief daher die furchtbaren Schlangen von Tenedos her, und Laocoon mit seinen Söhnen ward ihr Opfer. Die List gelang, Trojas Einwohner erklärten mit lauter Stimme den Patrioten für einen Ruchlosen, den die Rache der Götter ereilt habe, das Pferd wurde in die Stadt gezogen, und Troja ward ein Raub der Flammen. Durch diese Erzählung sucht also Aeneas die Trojaner wegen ihrer Thorheit zu entschuldigen, und um den Eindruck auf dieselben in noch stärkerm Lichte zu zeigen, sucht der Dichter die Fabel mit den grellsten Farben auszuschmücken, um das Schreckliche der Scene zu erhöhen. Der Zweck des Künstlers ist beinahe entgegengesetzt. Er will nicht Abscheu gegen die unglücklichen Leidenden erregen, sondern das lebhafteste Mitleid. Sein Laocoon ist, wie wir schon oben erwähnt haben, nicht Priester, nicht Trojaner, kein von der Götterrache verfolgter, sondern blos Mensch, unglücklicher Mensch, der durch Zufall den Kampf mit den Ungeheuern bestehen muß. Daher rührt die ganze Verschiedenheit in der Darstellung des Dichters und des Künstlers. Daß schlechterdings zwischen beiden Kunstprodukten kein Vergleich angestellt werden kann, sieht man auch aus der ganz verschiedenen Gruppirung bei dem Dichter und Künstler. Bei dem ersten werden erst die beiden Knaben getödtet, und dann gehen beide Schlangen auf dem Vater zugleich los, umwinden beide seinen Körper von unten zweimal, und ragen dann mit den Köpfen hoch über sein Haupt empor. In der Gruppe von Marmor ist, wie wir gesehen haben, dieses ganz anders. Daß Laocoon bei Virgil schreiet, bei den Künstler aber nur seufzt, ist im Grunde kein wesentlicher Unterschied, sondern rührt nur von der verschiedenen Behandlung und dem verschiedenen Zwekke beider Künstler her.

Noch ist eine Frage über die Künstler, welche den Laocoon, und über das Zeitalter, worin sie ihn verfertigten, zu entscheiden. Plinius XXXVI. 4. sagt

Digitized by Google

von seinem Laocoon, daß er aus einem Steine von den Bildhauern Agesander, Polydorus und Athenodorus, alle drei aus Rhodus, verfertigt sei, und aus einer zu Anzio gefundenen Inschrift ist es nicht unwahrscheinlich, daß Agesander der Vater und die beiden übrigen seine Söhne gewesen seien. Also angenommen, daß die noch vorhandene Gruppe mit der des Plinius einerlei ist, entsteht die Frage: wann lebten iene Künstler? Ueber die Beantwortung derselben sind die Gelehrten noch nicht einig. Maffei setzt sie Ol. 88. in die ersten Jahre des peloponnesischen Krieges, Winkelmann in das Zeitalter Lysipps und Alexanders, und Lessing macht es wahrscheinlich, daß sie unter den ersten Kaisern gelebt haben. Weitere Entscheidungen darüber kann ich nicht finden. Eine andere Frage ist nun die, ob die noch vorhandene Gruppe mit der des Plinius einerlei ist? Dieser sagt von der seinigen, daß sie aus Einem Steine gearbeitet gewesen; dieses ist die Jetzige nicht, sondern nach der Bemerkung aufmerksamer Beobachter aus verschiedenen Blöcken zusammengesetzt, obgleich die Fugen sehr künstlich versteckt sind. Allein man kann dies mit vollem Rechte so erklären, daß zu Plinius Zeiten, wo die Gruppe noch gar nichts gelitten hatte, die Fugen so künstlich versteckt und verkleidet sein konnten, daß auch der geübteste Beobachter sie aus Einem Steine verfertigt glauben mußte. Sind doch jetzt selbst die Fugen nur dem geübten Auge sichtbar. Ein wichtigerer Grund ist der, daß man, verschiedenen Nachrichten zufolge, Bruchstücke von einem andern Laokoon gefunden hat, der noch im alten Rom gewesen sein muß. Aber da diese Bruchstücke jetzt gänzlich verschwunden sind, so läßt sich auch wohl die Frage nicht mehr beantworten, ob die jetzt vorhandene, oder die verschwundene Gruppe das Original, von dem Plinius spricht, gewesen sei. Im Grunde ist es denn doch wahrscheinlich, daß unser Laocoon noch der nämli von dem Plinius mit so enthusia Lobe spricht.

Man hat vom Laocoon versc Kopieen neuerer Künstler, unter eine von Bacio Bandinelli un 1525 vollendet, die zu Florenz Mediceischen Gallerie aufgestel ferner eine andere von Bronze g nach einem Modell von Jacop oder Sansuvino, der auch im 1 des 16ten Jahrhunderts lebte; nach Frankreich. Die antike des Laocoon steht jetzt in Rom nach Paris hat wandern müssen, wahrscheinlich, aber nicht bekan einem ungefähr Mannshohen P Diese Aufstellung scheint zu ni sein, da die Hauptfigur über Lebe ist; sehr wahrscheinlich hatte da sonst eine höhere und vortheilhafte stellung. Heyne Excursus Virg. Aen. II. v. 200; Ebend tiq. Aufs. II. 1 — 52; Gö Propyläen, B. I. St. 1.

Laodamas, ein Sohn des E der seinem Vater unter Kreons mundschaft in der Regierung vo ben folgte. Siehe seine Geneal Polydorus. Im zweiten theb Kriege verlor er die Schlacht bei tödtete Adrasts Sohn Aegialus un nach Apollod. III. 7. 3 wird Alkmäon erlegt; nach Pausan c. 5. p. 551. aber rettete er sich Flucht nach Illyrien.

Laodamas, ein Sohn des Al der Liebling seines Vaters, der Phäacier an Gestalt, der beste kämpfer und ein vortrefflicher So beschreibt ihn Homer Od. γ 9. 116; 130, 370. Herm. S. 362.

Laodamia, die Tochter der rophon und Enkelin des Iobates wurde vom Jupiter geliebt, un ihm den Sarpedon und Argus. lod. III. 1. 1. Diana töd

Digitized by Google

[illegible] ihrem Weberstuhle. Hom. Il. ζ. [illegible] 205. Herm. Myth. S. 252.

Laodamia, die Tochter des Acastus [illegible] Gemahlin des Protesilaus. Siehe [illegible]esilaus Handb. d. gr. Alt. f. d. [illegible] S. 273.

Laodamia, eine Tochter des Amy[illegible], mit welcher Arkos den Triphylus [illegible]. Paus. Phoc. c. 9.

Laodice, eine Nymphe, mit der [illegible] den Apis und die Niobe [illegible]. Apollod II. c. 1. §. 1.

Laodice, des Cinyras Tochter, mit [illegible] Elatus den Stymphalus und Pe[illegible] zeugte. Apollod. III. c. 1. [illegible]

Laodice, die schönste von den Töch[illegible] des Priamus und Gemahlin des [illegible], Antenors Sohn. Ihre Ge[illegible] siehe unter Priamus. Hege[illegible] ap. Parthen. c. 16 erzählt, daß [illegible] in den Akamas verliebt habe, da [illegible] dem Diomedes als Abgesandter [illegible] Griechen, zum Priamus kam. Sie [illegible] aber ihre Leidenschaft nicht zu ent[illegible] bis sie endlich, von Gram abge[illegible] sie der Philebia, Gemahlin des [illegible], Statthalters zu Dardanus, [illegible] beschloß. Diese verschaffte ihr [illegible] Genuß, und sie gebar [illegible] Akamas den Munitus. Während [illegible] Krieges kam Iris in ih[illegible] zur Helena, und rief sie zur [illegible] um dem Zweikampfe des Paris [illegible] Menelaus zuzusehn. (Il. η. 120) [illegible] den Untergang von Troja, oder [illegible] den Tod ihres Sohnes, der in [illegible] an einem Schlangenbisse gestor[illegible], härmte sie sich so sehr, daß sie [illegible] einer Höhe herabstürzte. Ly[illegible] v. 315. 497. Herm. Myth. [illegible]

Laodice, eine Tochter des Agape[illegible], welche der paphischen Venus einen [illegible] in Arcadien bauete. Sie wohnte [illegible], wohin ihr Vater auf dem [illegible] von Troja verschlagen wor[illegible]. Pans. Arcad. c. 53 und c. 5. [illegible] Genealogie siehe unter Lycurgus.

Laodice, eine von Agamemnons dreien Töchtern, welche er dem Achillis anbot, um ihn zu besänftigen. Hom. Il. ι. v. 145. 287. Wegen ihrer ausnehmenden Schönheit hieß sie auch Electra. S. diese.

Laodice, oder Laudice, die Gemahlin des Antiochus, eines macedonischen Generals unter Philipp, mit dem sie den berühmten Seleucus Nicator zeugte.

Laodice, die Tochter des Antiochus Soter und Gemahlin des syrischen Königs Antiochus Deus, ihres Bruders, mit dem sie den Seleucus Callinicus, die Stratonice und den Antiochus Hierax zeugte. Weil ihr Gemahl auch noch die Berenice, des Ptolemäus Philadelphus Tochter, heirathete, so vergiftete sie ihn, und ließ auch Berenicen und ihren Sohn ums Leben bringen. Ptolemäus überzog deswegen Syrien mit Krieg, und tödtete die Mörderin. Allg. Weltg. VII. §. 746. ꝛc.

Laodice, Laudice, des Pontischen Königs Mithridates V Tochter und Gemahlin ihres Bruders Mithridates VI. oder des Großen. In der Meinung, daß ihr Gemahl ums Leben gekommen sei, ward sie ihm untreu, und da er unvermuthet wieder zurückkam, suchte sie ihn mit Gift aus dem Wege zu räumen. Es wurde aber verrathen, und sie mußte den Giftbecher selbst austrinken. Allg. Weltg. VIII. §. 381.

Laodice, eine Schwester der vorigen und Gemahlin des Kappadocischen Königs Ariarathes VII, mit dem sie den Ariarathes VIII. und IX. zeugte. Als ihr Gemahl auf Anstiften ihres Bruders Mithridates getödtet worden war, wurde sie vom Bithynischen Könige Nicomedes III. bekriegt; sie heirathete ihn aber. Als nachher Nicomedes vom Mithridates vertrieben worden war, setzte dieser den Sohn der Laodice, Ariarathes VIII. auf den Thron; diesem folgte sein Bruder Ariarathes IX, und nun bemächtigte sich Mithridates wieder des Königreichs Kappadocien, und gab es seinem eignen

Digitized by Google

eignen Sohn Ariarathes. Laodice und ihr Gemahl Nicomedes waren damit sehr unzufrieden, und gaben einen Jüngling für den 3ten Sohn des Ariarathes VII. und der Laodice aus. Letztere ging selbst mit diesen nach Rom, und hatte schon Hoffnung, ihn von den Römern als rechtmäßigen König anerkannt zu sehen, als der Betrug entdeckt wurde. Allg. Weltg. VIII. §. 474. ꝛc.

Laodice, des Kappadocischen Königs Ariarathes VI (vorher Mithridates genannt) Gemahlin, mit dem sie sechs Söhne zeugte. Nach ihres Gemahls Tode ließ sie, aus Begierde selbst zu regieren, fünf davon aus dem Wege räumen; der sechste, Ariarathes VII. würde auch das nämliche Schicksal gehabt haben, wenn er nicht von einigen Verwandten wäre verborgen worden. Sie wurde in einem Aufruhr des Volks getödtet. Allg. Weltg. VIII. §. 475.

Laodicea 1) eine der größten Städte in Phrygien am Lycusflusse. Ihr fruchtbarer Boden, ihre herrliche Schafzucht und ihr beträchtlicher Handel brachten sie bald empor, so daß sie die Hauptstadt in Phrygia Pacatiana ward, wie sie denn überhaupt nach Apamea in Phrygien die größte Stadt und eine der angesehendsten in Asien war. S. Cic. Ep. Fam 13. 35; Tac. Ann. 14. 27. — Jetzt heißt sie Eskihissar (Alt-Schloß), und ist ganz verwüstet, indem sie A. Chr. 65. von einem Erdbeben zerstört wurde. Da, wo sie gestanden hat, findet man noch auf einem Hügel schöne Ueberbleibsel großer Gebäude.

2) Laodicea combusta; eine Stadt, die bald zu Lycaonien, bald zu Pisidien gerechnet wurde. Den Beinamen hätte sie von den Erdbränden und häufigen Erdbeben der Gegend. Jetzt Ladikieh.

3) Laodicea ad Libanum (strab. 1096; Plin. V. 23) oder scabiosa (Ptolem.) eine Stadt in Cölesyrien, welche Seleucus Nicator erbauete. Appian Syr. c. 57. Den letztern Beinamen, welchen sie von den spätern S mern erhielt, hat sie sehr wahrschein wegen des hier herrschenden Aussa und anderer Hautkrankheiten bekomm Sie lag am nördlichen Theile des birges Libanon, aber doch schon in großen Ebene Marsyas, vielleicht g Westen vom heutigen Hassejah (S sia), welches eine Tagreise nördlich Karaw und eben so weit südlich Hems liegt. Vermuthlich ging sie zu Grunde, oder kam wenigstens in Verfall; denn spätere Schriftst sprechen nicht mehr von ihr. Man Geog. VI. 428.

4) Laodicea ad Mare, zum Un schied von der vorigen, eine Stadt Syria Kassiotis. Sie wurde von leucus Nicator seiner Mutter zu E erbauet, und Strabo rechnet sie u die 4 Hauptstädte von ganz Sy Die Gegend umher war sehr fruchb und lieferte vorzüglich guten Wein, nach Alexandria in Aegypten stark a setzt wurde. Eigentlich war sie der fen von Antiochia, denn nur kleine F zeuge konnten auf dem Orontes bi dieser Stadt kommen; alle größern t hin bestimmten Schiffe mußten in Hafen von Laodicea einlaufen. D wird von den Alten sehr gelobt, noch jetzt zeigen sich Spuren der zur cherheit und Bequemlichkeit aufgef gewesenen Dämme. Indessen mu wohl mehr durch Kunst als von der N angelegt gewesen sein, weil er jetzt g tentheils verschlemmt ist. Laodicea nicht nur eine blühende Handelss sondern auch zugleich eine starke Fest aber zu ihrem Unglücke. Im Bü kriege zwischen den Triumvirn und S tus und Kassius hielt Dolabella lange Belagerung in derselben welche der Stadt insbesondere ihre lichen Weinberge kostete. Strab 1091; Dio Cass. XLVII. Appian. B. C. IV. 62. Anto schenkte ihr die Unabhängigkeit und freiung von Abgaben, damit sie sich der erholen könnte. Appian. B

Digitized by Google

[illegible] In der Folge verwüstete sie auch [illegible] Niger; aber Kaiser Sever [illegible] sie, so sehr es ihm möglich [illegible] und erhob sie zur Kolonie mit [illegible] Rechte. Vor der Er[illegible] durch Seleucus Nicator hieß der [illegible] Ort Leuke Akte (weis[illegible]), und der älteste einheimische Na[illegible] Ramitha nach Steph. Byz. [illegible] griechischen Schriftsteller erhielten [illegible] Namen Laodicea rein; die römi[illegible] aber verwandelten ihn bald in [illegible] oder Ladicia. Itin. [illegible] et Hieros. Noch jetzt Lada[illegible] Latikia. Mannert Geog. VI. 450.

[illegible] und Steph. Byz. führen noch [illegible] Laodicea in Medien und Plinius [illegible] noch eins in Persis an, das [illegible] erbauet haben soll; beide aber [illegible] unbekannt. Mannert Geog. [illegible] S. 178. 532.

Laodocus, Sohn des Apollo und [illegible] Pythia. Er und sein Bruder Do[illegible] wurden vom Aetolus umgebracht, [illegible] gleich als einen Flüchtling gü[illegible] aufgenommen hatten. Apollod. I. [illegible]

Laodocus, einer von den Feldherrn [illegible] Theben. In den ersten nemei[illegible] Spielen erhielt er den Preis im [illegible]. Apollod. III. 6. 4.

Laodocus. Diesen Namen führen [illegible] Antenors Sohn, ein Heerführer [illegible] Trianer (Il. δ. 87.); ein natür[illegible] Sohn des Priamus (Apollod. [illegible] 11. 5.); ein Sohn des Bias und [illegible], ein Argonaute und Bruder [illegible] Talaus und Areius. Orph. Ar[illegible] v. 146.

Laogoras, ein König der Dryopen, [illegible] den Lapithen gegen den Aegimius [illegible] und wurde vom Herkules mit sei[illegible] Söhnen getödtet. Apollod. II. [illegible]

Laomedon, Sohn des Ilus und [illegible] Eurydice, (siehe seine Geneal. unter [illegible]), heirathete nach Einigen die Tochter des Scamander, Strymno, nach Andern die Placia, eine Tochter des Atreus, und zeugte mit ihr den Tithon, Lampon, Klytius, Hicetaon und Podarkes oder Priamus; Töchter aus dieser Ehe waren Hesione, Cilla und Astyoche. Apollod. III. 11. 3. Er folgte seinem Vater, dem Ilus, in der Regierung von Troja. Als Neptun und Apollo sich gegen Jupiter empört hatten, und deswegen aus dem Olymp verbannt wurden, mußten sie ein Jahr lang dem Laomedon um einen gewissen Lohn dienen, und ihm die Mauern von Troja bauen helfen (Il. ε. 452); oder nach Il. Φ. 441 half blos Neptun an der Erbauung der Mauern, und Apollo mußte ihm seine Heerden am Fuße des Ida weiden. Als sie nun ihren Lohn verlangten, betrog sie Laomedon darum, drohete ihnen die Ohren abzuschneiden, und besonders den Apollo in Fesseln zu schlagen und als Sclaven zu verkaufen. Beide gingen erzürnt fort, ohne etwas zu erhalten. Neptun strafte ihn dadurch, daß er ein Seeungeheuer schickte, welches das Land verwüstete. Laomedon fragte deswegen Apollos Orakel um Rath, und dieses befahl, seine Tochter Hesione dem Ungeheuer zu überliefern. Aber gerade im Augenblick der Vollziehung dieses Befehls kam Herkules an Iliums Küste, und versprach, das Ungeheuer zu tödten, wenn Laomedon ihm die Hesione zur Gattin und seine windschnellen Pferde, die über das Wasser und die Spitzen der Kornähren gleichsam wegfliegen konnten, zum Geschenk geben wollte. Laomedon versprach es, hielt aber dem Herkules eben so wenig, wie den Göttern, das gethane Versprechen, nachdem dieser sein Wort erfüllt hatte. Nun bekriegte ihn Herkules, eroberte Ilium, tödtete den treulosen König, und gab sein Reich dem Priamus, die Hesione aber seinem Freunde Telamon. Nach Einigen schickte Herkules seinen Bruder Iphiklus und den Telamon an ihn, um die Hesione und die Pferde abzuhohlen, Laome-

don

Digitized by Google

don aber warf sie ins Gefängniß, und würde sie, ungeachtet des widerstrebenden Rathes seines Sohnes Priamus, haben hinrichten lassen, wenn dieser sie nicht heimlich mit Schwerdtern versehen hätte, mit denen sie sich in Freiheit setzten. Als Herkules die Stadt angriff, erstieg Telamon zuerst die Mauern, und Herkules tödtete den Laomedon mit Pfeilen, den einzigen Priamus ausgenommen. Apollod. III. 6. 4; Ovid. Met. XI. v. 196; Virg. Aen. II. v. 610 et ad eum Serv. l. c. Laomedons Grabmal war über dem skäischen Thore von Troja. Dieses mußte zerstört werden, ehe Troja erobert werden konnte. Aber die Trojaner thaten es selbst, als sie ein Stück von der Mauer einrissen, um das hölzerne Pferd in die Stadt zu führen. Herm. Myth. S. 211.

Laonome, eine Tochter des Guneus und Gemahlin des Alcäus, mit der er den Amphitryo zeugte. Paus. Arcad. 14.

Laothoe 1) eine von den vielen Töchtern des Thespius. Apollod. II. 7. §. ult. S. Thespiades. 2) Eine Nymphe, mit der Meretus den Erytus und Echion zeugte. Orph. Argon. v. 134. 3) Des Althes, Königs der Leleger Tochter, mit welcher Priamus den Lycaon zeugte. Hom. Ω. v. 85.

Lapathus 1) oder Charax, ein Fluß im macedonischen Pierien, der sich oberhalb Dium (San Dia) in die thermaische Bay (Golfo di Saloniki) stürzte. 2) Ein Kastell im macedonischen Pierien an der Gränze von Thessalien, westlich von Dium und nicht weit vom See Askuris.

Lapethus, bei Strabo Lapathos eine der besten Städte in Cypern, östlich vom Vorgebirge Crommyon, an dem Flusse gleiches Namens, mit einer sichern Rhede, und der Hauptsitz eines eigenen kleinen Reichs. Diod. XIX. 59. Zu den Zeiten der Römer ward sie Hauptstadt vom ganzen nördlichen Viertel der Insel. Man findet noch Ueberbleibsel von ihr, und der Name hat sich in anliegenden Flecken Lapta erhal Mannert Geog. VI. 566.

Laphria, ein Beiname der Di unter welchem sie zu Paträ in Ach zu Kalydon, in Messenien und an an Orten verehrt wurde. Die Veranla dieses Beinamens wird verschieden angegeben. Nach Einigen hieß si ἀπὸ τῶν λαφύρων, d. i. von Exuvien der wilden Thiere, welche als Göttin der Jagd zukamen; nach dern, weil sie von ihrem Zorn g den König der Kalydonier, Oeneus, mer mehr und mehr abließ, und immer günstiger, ἐλαφροτέρα, w oder nach noch Andern — und scheint die wahrscheinlichste Meinun sein — vom Laphrius, einem So des Kastalius aus Phocis, der ihr Bildsäule von Gold und Elfenbein fertigen ließ, und sie in Kalydon stellte. In der Folge nahm sie A stus den Kalydoniern, und verehrt der Stadt Paträ. Pott. Arch. I. 8 Ritsch Beschr. d. Zust. d. Gr. II. Abth. S. 141.

Λαφρία, ein jährliches Fest Diana Laphria zu Paträ in Achaja. P sanias in Achaicis c. 18 beschreibt sonderbaren Gebräuche dieses Festes, ches zwei Tage dauerte. Gegen den fang desselben machte man von wei Erde einen Aufgang zum Altare Göttin, indem sie die Stufen desse damit ausfüllten und überschütte so daß man auf einer ebenen schie Fläche zu demselben hinaufging. D steckte man rings um den Altar he 16 Ellen lange Stücke Holz in die E so daß zu äusserst grünes Holz, dicht Altar aber das trockendste, das man den konnte, sich befand. Nun w am ersten Tage des Festes eine feierl Procession angestellt, welche die Pri rin der Diana, eine Jungfrau, auf nem von Hirschen gezogenen Wagen schloß. Den andern Tag wurde der G tin ein feierliches Opfer gebracht.

Digitized by Google

Opfer bestand aus allerlei Thieren, Wid-
dern, Bären, Hirschen, Löwen, Wöl-
fen, Schweinen u. s. w., welche theils
von Privatpersonen, theils auf öffentli-
che Kosten herbeigeschafft wurden. Sie
wurden zwischen dem Altare und den
einander gegenüber stehenden Hölzern gesteckt und ange-
bunden; auf den Altar selbst legte man
allerlei Obst. Nun wurde das Holz an-
gezündet, um die Opferthiere zu ver-
brennen. Bisweilen geschahe es, wie
unter andern in Gegenwart des Pausa-
nias selbst, daß, wenn die Flammen die
Bande verbrannten, womit die wilden
Thiere angebunden waren, diese vom
Altare wegzulaufen suchten. Allein man
brachte sie immer wieder glücklich zurück,
ohne daß je ein Schaden durch sie angerichtet worden wäre. Pott. Arch. I.
159.

Λάφυρα, die Beute, welche man
einem noch lebenden Feinde abnahm,
im Gegensatze von einem schon getödteten Feinde
σκῦλα. Es gehörten dazu alle bewegliche Stücke, Kleidung, Rüstung
u. dergl. worauf der Sieger nach dem
Kriegsrechte einen gegründeten Anspruch
hatte. Nur Officieren von Range war
es erlaubt, dem besiegten Gegner so-
gleich die Beute abzunehmen, die gemei-
nen Soldaten aber mußten bis nach er-
fochtenem Siege warten. Den Lacedä-
moniern war es verboten, dem Feinde
seine Beute abzunehmen. Wann das Treffen
vorbei war, wurde die Beute zum Ge-
neral gebracht, der zuerst für sich das
Beste auswählte, dann den Tapfern, die sich
besonders ausgezeichnet hatten, nach ihrem Range
und Verdienste zutheilte, und das Uebrig-
gebliebene unter die andern Soldaten in
gleiche Theile gehen ließ. Wenn eine
Beute von vorzüglichem Werth gemacht
worden, so hoben sie die Soldaten allemal für ihren Feldherrn auf. Ehe man
zur ordentlichen Vertheilung der Beute
schritt, widmete man auch den Göttern
einen Theil davon. S. Ἀκροθίνια
Pott. Arch. II. 230. ꝛc.

Laphyra, ein Beiname der Minerva, der eigentlich Laphyria, eine Beutemacherin, heißen sollte, und oft mit Laphyria verwechselt wird. Tzetz. ad Lycophr. v. 356.

Laphystion, ein Berg bei Koronäa in Böotien.

Laphystius, ein Beiname des Jupiter vom Berge Laphystion in Böotien, wo er vor andern verehrt wurde. Paus. Bocot. c. 34. Bei den Orchomeniern soll er besonders so sein genannt worden, und Phrixus soll ihm den Widder geopfert haben, worauf er nach Kolchis entfloh. Daher leitet man auch den Namen von λαφύσσειν, eilen, her und Laphystius soll also ein Schutzgott der Fliehenden sein. Paus. Att. c. 24.

Lapidaria, ein Ort in Rhätien, 32 Milliarien von Chur; südlich von Tusis am Vorderrhein.

Lapis, bezeichnet eigentlich jeden Stein, der sich in kleinen Klumpen zeigt; Saxum und Petra dagegen alle grobe und harte Steine, die große Massen ausmachen. Zuerst machten die Menschen von Steinen den Gebrauch, daß sie Mauern zur Verwahrung und Vertheidigung des Eigenthums daraus baueten; dazu nahm man wahrscheinlich Anfangs ganz rohe, unbehauene Steine. Dergleichen setzte man auch auf die Felder als Grenzsteine; auch bediente man sich ihrer als Geschoß im Kriege. In der Schiffahrtskunst brauchte man sie Anfangs statt der Anker. Götterbilder waren in den ältesten Zeiten nichts anders als rohe Steine. So verehrte man einen schwarzen Stein als das Bild der Cybele, und fabelte, daß er bei Pessinunt in Phrygien vom Himmel gefallen sei. Die Römer ließen ihn mit vielem Gepränge nach Rom bringen, und von der Vestalin Clodia verwahren. In Böotien verehrte man einen solchen rohen Stein als den Herkules, in Thespien als den Cupido, in Orchomenos als die Grazien, in Theben als Bachus u. s. w. Bei den Römern hatte man auch eine

Art

Digitized by Google

Art von feierlichem Eidschwur, bei dem man einen Stein in der Hand hielt; daher hieß es per Jovem lapidem jurare. S. Juramentum. Einige erklären den Ursprung dieser Redensart daher, daß man den Eid bei der steinernen Bildsäule Jupiters auf dem Kapitol leistete. Andere sagen, Jupiter hieß deswegen Lapis, weil seine Mutter Rhea dem Saturn statt seiner einen Stein zum Verschlingen gegeben hat.

Die Thracier oder Scythen pflegten alle Abend, ehe sie schlafen giengen, ein weißes Steinchen in einen Topf zu werfen, wenn der Tag glücklich vergangen war, ein schwarzes aber im Gegentheile. So wie nun Jemand gestorben war, wurden die Steinchen in seinem Topfe gezählt, und nach der größern Menge des einen oder des andern Haufens erklärte man den Verstorbenen entweder für glücklich oder unglücklich. Daher auch bei den Römern die Redensart: Notare diem melioribus lapillis oder albis calculis, einen Tag als glücklich bezeichnen. Weiße oder schwarze Steine wurden auch in ältern Zeiten in Gerichten zum Votiren gebraucht. Adams röm. Alt. S. 1078. 477; Ludwig v. Launay Mineralogie d. Alten. I. 47 ꝛc.

Lapis bezeichnet insbesondere 1) einen Stein, oder eine steinerne Anhöhe, worauf der Präco stand, wenn er den Verkauf von Sclaven ausrufen sollte; 2) mit dem Beisatz milliaris, einen Meilenzeiger, einen Stein, der aller tausend Schritte auf den Landstraßen gesetzt war und also eine römische Meile anzeigte. Cic. Brut. 14. Auf jeden dieser Steine war bemerkt, wie viel Meilen er von Rom, oder auch von andern Städten entfernt war. Daher steht oft lapis für eine Meile, z. B. quintus lapis ab urbe, i. e. quinque millia passuum a Roma. Nep. Att. 22; Liv. V. 4; XXVI. 10; Plin. XV. 18.

Lapis auspicatus, hieß der Grundstein zu einem Tempel, der mit vielen Feierlichkeiten gelegt wurde, und den man gewöhnlich den Namen des Bauers einhauete.

Lapis Comensis, ein Stein Plinius, der wahrscheinlich mit dem mosstein der Neuern einerlei ist, welc von der Stadt Como den Namen wo man mit den aus diesem Steine v fertigten Sachen einen großen Han trieb. Es war eine Art von Tuffst der im Berge Conto nahe bei der St Pleurs am See Como in neuern Zei gefunden wurde. Man grub ihn sch seit Christi Geburt aus diesem Ber und zwar in so großer Menge, daß Berg 1618 einstürzte und die Stadt u ter seinen Ruinen begrub. Mineralo d. Alten v. Ludwig v. Launay I. S. 26

Lapis manalis, ein Stein bei R vor dem Kapenischen Thore, welch man bei einer entstandenen Dürre mit v len Ceremonien in die Stadt trug, w auf dann der verlangte Regen erfolg Fest.

Lapis obsidianus, ein Stein, v dem Plinius folgende Beschreibung gie H. N. XXXVI. 26. n. 27. V Farbe sei er sehr schwarz (nigerrimi c loris), in einigen Stellen durchsi tig; die Oberfläche nehme eine feine P litur an und spiegle, doch sähe man ni die Gegenstände mit ihren Farben, so dern als Schatten darauf; man mac auch Gemmen daraus, und gravire ihn. Nach Einigen soll der Name die Steins daher kommen, daß die Griech ihn ὀψιανὸς λίθος genannt hätte weil er die Gegenstände abspiegle. Sa mas. in Exercit. Plinian. p. 64. edi Traj. 1689. Salmasius glaubt, daß d λίθος ὀψιανὸς durch die Kunst gemac und glasartig gewesen sei; doch führt eine Stelle aus einem ungewissen Aut an, welcher sagt, daß er in Phrygi gefunden worden, auch nicht sehr schwa sondern etwas grünlich gewesen sei u gerieben, wie Pech gerochen habe. Di scheint also eine Art von trockne Harze gewesen zu sein und war wahrschei

li

Digitized by Google

[illegible] vom Obsidianischen Stein des Plinius verschieden. Nach des letztern Schriftstellers Behauptung erhielt der Stein einen Namen von einem gewissen — wenig bekannten — Obsidius, der ihn zuerst in Aethiopien gefunden haben soll. Der Graf Caylus hielt den lapis Obsid. weder für ein schwarzes Glas, noch für einen Marmor, wofür ihn Verschiedne ausgaben. Mit letzterm hatte er zwar noch die meiste Aehnlichkeit, aber die Eigenschaft der Durchsichtigkeit fehlt dagegen, denn man findet keinen auch in noch so dünne Blättchen zerschnittenen schwarzen Marmor, der durchsichtig wäre. Daher glaubt der Graf Caylus, daß dieser Stein ein natürliches, glasartiges, vulkanisches Produkt gewesen sei, wie der gallinacische Stein in Peru. Diese Behauptung gründet er auf verschiedene Versuche. — Nähere Bemerkungen über diesen Stein habe ich in den von mir darüber zu Rathe gezogenen Schriftstellern nicht finden. Hr. Henckees in seinem Handb. d. Arch. hält ihn für eine Art Bergkrystall. Er setzt hinzu, daß nach Plin. XXXVI. 59 ed. Hard. Bildnisse des Kaisers Augustus und andere Kunstwerke von diesem Steine verfertigt worden wären.

Auch andere Steine von schwarzer Farbe nannten die Römer obsidianische Steine, welche man in Aethiopien, Indien und an den spanischen Küsten fand. Plin. H. N. XXXVII. 10. Noch bemerkt Plinius, daß man durch Hülfe einer gewissen Tinctur obsidianisches Glas zu allerlei Tischgefäßen gemacht habe. Ramler im Pott. Arch. III. 407.

Lapis specularis, ein durchsichtiger Stein, dessen sich die Römer, statt des Glases, zu den Fenstern bedienten. Man fand ihn in Spanien, Kappadocien, Sicilien und Afrika. Er ließ sich in so dünne Blätter spalten, als man wollte, deren größte Länge 5 Fuß war. Bisweilen hatte er eine schwarze Farbe, gewöhnlich aber eine weiße und eine große Härte; wenn er vom Feuer nicht litt, so verwitterte er nicht mit der Zeit. Plin. XXXVI. 22. Wegen seiner Durchsichtigkeit machte man auch nach Plin. XXI. 14 Bienenstöcke daraus, um die arbeitenden Bienen zu beobachten. Auch bedeckte man Gartenbeete mit Scheiben von diesem Steine, um sie vor der Kälte zu bewahren. Plin. XIX. c. 5. Man machte auch Gyps davon. Plin. XXXVI. c. 5. Aus allen diesen Angaben erhellet, daß der Lapis sp. der Alten kein anderer als unser blättriger Selenit war, wie dies auch noch dadurch bestätigt wird, daß Plinius den Glanz der Perlen mit diesem Steine vergleicht, welches bei dem Selenit zutrifft. Mineralogie d. Alten v. Ludwig v. Launay I. 34.

Lapitha, ein Berg in Arcadien, an der Gränze von Elis, wo der Anigrus entsprang, in der Nähe des heutigen Davia.

Lapithae, ein uraltes thessalisches Volk, auf dem Pelion, das von seinem angeblichen Stammvater Lapithas (s. dies.) den Namen hatte. Mit ihren Geschlechtsverwandten, den Centauren, geriethen sie bei Gelegenheit der Hochzeit des Pirithous in Krieg, und besiegten sie mit Hülfe des Herkules. Die Lapithen scheinen schon etwas mehr Kultur gehabt zu haben, als die Centauren; denn bei diesem Streite fochten sie mit ordentlichen Waffen, die Centauren aber mit Baumstämmen. Der Krieg muß ziemlich lange gedauert haben, weil die Centauren erst an dem Tage völlig besiegt wurden, wo Hippodamia dem Pirithous den Polypötes gebar. Zu den tapfersten Helden der Lapithen gehören: Pirithous, Dryas, Cäneus, Exadius, Polyphem und Theseus, der Freund des Pirithous; Nestor nahm auch an dem Kriege Theil, und war auf der Seite der Lapithen. Il α. 263. Die Lapithen scheinen eigentlich mit den Perrhäbiern einerlei Volk gewesen zu sein, und der Name Lapithen war nicht eigener Name des Volks. Herm. Myth. S. 193.

Lapi-

Digitized by Google

Lapithaeum, ein Flecken in Lakonien am Gebirge Taygetus.

Lapithas, oder Lapithes, ein Sohn des Apollo, und der Stilbe und Bruder des Centaurus. Er wohnte am Flusse Peneus, dem Vater seiner Mutter, und beherrschte die dasige Gegend. Mit seiner Gemahlin Orsinome, des Eurynomus Tochter, zeugte er den Phorbas und Periphas. Er lebte um d. J. 2600. Handb. d. gr. Alt. f. d. Jug. S. 245.

Lapithia, eine von den vier Provinzen Cyperns, welche gegen Mitternacht lag.

Laquearia, oder Lacunaria, von lacus oder lacuna, nannte man in den Zimmern der Alten solche gerade Decken, die mit viereckigen vertieften Feldern verziert waren. Serv. in Virg. Aen. I. 726. Sie wurden oft mit Elfenbein und mit Verzierungen von erhobener und vertiefter Arbeit geschmückt, auch vergoldet und gemalt. Cic. leg. II. 1; Hor. Od. II. 18; Plin. XXXIII. 3; XXXV. 11. f. 40. Nero ließ das Täfelwerk seines Speisezimmers so einrichten, daß es verändert und neue Gegenstände dargestellt werden konnten, so wie die verschiedenen Gerichte abgetragen wurden. Senec. Ep. 90; Suet. Ner. 31. Im goldenen Pallaste des Nero waren die Decken einiger Speisezimmer mit Blumen aus Elfenbein verziert, aus denen wohlriechende Wasser hervorspritzten. Suet. Ner. 31. Die Vergoldung der Decken soll Lucius Mummius zuerst aufgebracht haben, indem er nach Karthago's Eroberung die Decke des Kapitols vergolden ließ. Bei den Griechen verzierte man auch die geraden Decken mit Gemälden, und Pamphilus, der Lehrer des Apelles, soll der erste gewesen sein, der solche Gemälde verfertigte. Plin. H. N. XXXV. 11. Die Römer brachten dagegen diß Gemälde vorzüglich nur an gewölbten Decken an, und bedienten sich dabey insbesondere solcher Verzierungen, die jetzt unter dem Namen der Groteſken und Arabesken bekannt und welche Vitruv. VII. 5. als verdorbenen Geschmack tadelt. A röm. Alt. S. 996; Stiegl. Ency d. Bauk. V. S. 549.

Laquearii, eine Art von Gl toren, die mit einer Schlinge ihren ner zu fangen suchten, der sie mit S und Degen verfolgte, und daher s tor hieß. Es kam hierbei besondere geschickte Wendungen an. Sie kon nicht Mann gegen Mann auf e Platze stehen bleiben; denn so oft Schlinge verfehlte, mußte der laqu rius sich schnell zurück ziehen, und andere verfolgte ihn dann. Vi Encycl. d. Leibesüb. I. S. 167.

Lar, (Ptol.) beim Plin. Cyr ein Fluß in Arabia Felix, an der W küste des persischen Meerbusens. N Niebuhr lag dieser Fluß bei Stadt Seer; er nennt aber n den heutigen Namen. Die nubisc Geographen nennen ihn Phalg, unter diesem Namen setzt ihn auch d'A ville an, aber zu weit östlich. Mann Geogr. VI. 159.

Lar, Lars, Lartes, ein alter mischer oder etruriſcher Ehren- oder V name, z. B. Lar Tolumnius, (C Phil. IX. 2), Lar Hermini (Liv. III. 65), Lar Porsen (Liv. II. 9).

Lara, die Tochter des Flusses Ala eine Nymphe, welche der Juno Liebeshändel Jupiters mit der Jutur verrieth. Er ließ ihr dafür die Zun abschneiden, und sie durch den Merk nach dem Tartarus führen. Dieser ab verliebte sich in sie, und zeugte die Lar mit ihr. Sie soll eigentlich Lalara, v λαλεῖν reden, auch Laranda geheiß haben. Nachdem sie ihre Zunge verl ren hatte, dieß sie Diva muta, au bisweilen Mania. Ovid. Fast. I v. 599.

Lasanda, ein Ort in Lycaonien.

Lararium, sc. aedificium, ein Hauskapelle, worin die lares des Hau se

[illegible] wurden. Lamprid. Alex. [illegible] 29. Dieses lararium, in welchem die Bilder der Laren standen, befand sich im Atrium, wo man ihnen [illegible] auf einem Heerde oder Kohlbeuer opferte, Hor. Od. III. 23. 4; Sat. II. 3. 164. Insbesondere hatte [illegible] und vornehme Römer ein eigenes Lararium, das aus zwei Abtheilungen bestand. Die innere enthielt die [illegible], welche sie vorzüglich verehrten: [illegible] enthielt auch Bildnisse großer [illegible]. Alle diese Bildnissen standen [illegible] frei, oder in Schränken ein[illegible], und waren oft von Gold, [illegible] Marmor und dergleichen. Cilano röm. Alt. III. 244.

Larentinalia oder Laurentinalia, auch Accalia, ein Fest, das die Römer am 23ten Decbr. der Acca Laurentia oder Larentia zu Ehren [illegible]. Ueber die Entstehung dieses [illegible] hat man keine gewisse Nachrichten. Es war ein altes Volksfest der [illegible], dessen Ursprung durch die Länge [illegible] in Vergessenheit gerathen war. [illegible] selbst zweifelhaft, ob es der [illegible] des Romulus, oder einer [illegible] Buhlerin zu Ehren gefeiert wurde. S. d. Art. Laurentia Acca. [illegible] scheint gewiß zu sein, daß es [illegible] römischen Volke aus Dankbarkeit [illegible] eine gewisse Acca Laurentia be[illegible] wurde, die ihr ansehnliches Ver[illegible] dem Staate vermacht hatte. Man [illegible] ihren Manen beim Velabrum, [illegible] begraben worden war, und zu[illegible] auch dem Jupiter, als Herrn über [illegible] und Tod des Menschen, ein feier[illegible] Opfer. Varro de L. L. V. p. [illegible] Macrob. Satur I. 10. p. 230. [illegible] in Romul. p. 19. 20. Von den [illegible] Gebräuchen des Festes ist nichts [illegible]. Cilano röm. Alt. III. S. [illegible]

Lares, Kinder der Lara oder La[illegible] und des Merkurius, die Haus[illegible] der Römer. Eigentlich verstan[illegible] wohl die Römer unter Laren das, [illegible] die Griechen Heroen nannten, vergötterte Menschen, die Manen verstorbener frommen Freunde und Verwandten. Man kann sie überhaupt mit zu den Genien rechnen. Außer ihrer besondern Bestimmung als Hausgötter, standen sie auch den Straßen, Wegen, Feldern, ja wohl ganzen Städten vor (Ovid. Fast. I. 616; V. 135. 140), und hießen daher bald viales, bald compitales, bald publici, als Hausgötter aber domestici oder praestites oder familiares. Ein öffentlicher Lar ward z. B. Julius Cäsar nach seiner Vergötterung, und Augustus noch bei seinem Leben, zuerst A. U. 718. nach Besiegung des Sextus Pompejus, durch freiwillige Aufnahme der Städte, und nachher 724 und 725 durch öffentliche Senatsschlüsse. Es gab auch Lares militares, z. B. Mars, Muleiber; marini, z. B. Neptun und andere Meergötter, rustici, z. B. Silvanus. Sie waren erblich, so daß jede Familie die ihrigen beständig behielt. Man bildete sie in Knabengestalt von Wachs, mit einem Hundsfelle umhangen, ab, und stellte sie so um den Heerd des Hauses her, weswegen sie auch genii focorum und dii laterani (weil die Heerde von Ziegeln gemauert waren), hießen. Bisweilen stand auch ein Hund neben ihnen, um ihre schützende Macht anzuzeigen. Mit den Penaten werden sie oft verwechselt, z. B. Cic. P. Quinct. 26. et 27; Verr. IV. 22. Der Unterschied bestand aber darin, daß die Laren menschlichen, die Penaten hingegen göttlichen Ursprungs waren, daß zu dem Gottesdienst der Laren gewisse Personen zugelassen wurden, die bei dem der Penaten nicht erscheinen durften, und endlich, daß die Penaten nur in dem innersten Theile des Hauses verehrt wurden, die Laren aber auch auf den öffentlichen Straßen, im Lager, zur See u. s. w. — Die Laren wurden sehr sorgfältig von den Römern verehrt. Täglich goß man etwas Wein vor ihnen aus, zündete Weihrauch an, und verbrannte einiges Getreide vor ihnen. (Plaut. Olular. Prolog.

Digitized by Google

Prolog. v. 23.) Auch von den Speisen setzte man ihnen in einer hölzernen Schüssel (patella daher dii patellarii) etwas auf den Heerd, und verbrannte es. Tib. I. El. 1. v. 37. Plut. de fort. Rom. v. 19. Am ersten Mai setzte man ihnen grüne frische Blumenkränze auf, und hing ihnen zu Ehren in dem ihnen heiligen Kamin einen größern Kranz (sertum) auf. An Festtagen, z. B. Hochzeitfesten, zierte man sie auserdem mit schönen Kränzen und Blumen, opferte ihnen mehr Weihrauch u. s. w. Plaut. Trin. I. 1. Man opferte ihnen auch die Erstlinge der Früchte, und dann und wann ein Schwein, Lamm oder Kalb. (Alex. ab. Alex. IV. 12); zu gewissen Zeiten auch Honig, Kuchen, Weintrauben. Kam der Hausvater von einer Reise zurück, so begrüßte er zuerst die Laren und opferte ihnen, und bezog er ein neues Haus, so nahm er sie mit, und brachte ihnen dann ein Opfer. Ihre öffentlichen Feste waren die Compitalia Adams röm. Alt. S. 513. Voß Anmerk. zu Virg. Ged. I. 17. II. 205. Eilano röm. Alt. III. S. 239.

Lares, ein Ort in der afrikanischen Provinz Zeugitana, zwischen Karthago und Thebeste.

Lares { compitales, domestici, familiares, marini, militares, praestites, viales } siehe unter Lares.

Lares hostilii, Laren, welchen man opferte, weil man glaubte, daß sie die Feinde zurück halten könnten. Festus. Bei Propert. Eleg. III. 3. v. 11. heißen sie auch fugantes. Nähere Beschreibungen findet man nicht von ihnen.

Lares Grundules. Bei Diomed. I. p. 379. findet man folgende Nachricht darüber. Als die Hirten dem Romulus und Remus die Herrschaft mit gleicher Macht übergeben hatten, geschah das Wunder, daß eine Sau 30 Junge auf einmal warf. Zum Andenken dieser Begebenheit widmeten sie d Lares Grundules einen Tempel. waren also wahrscheinlich Laren, wel man anrief, daß sie die Fruchtbark der Schweine befördern sollten.

Lares Querquetulani, vielle Laren, die dem Schutze der Eichenw der vorstanden. Varro de L. L. I p. 15. Festus scheint sie für Nymph zu halten, die Schutzgötter eines Eich waldes waren, der sich bei der por Querquetularia von Rom in alten Z ten befand. Eilano röm. Alt. III. S. 24

Largitio, eine reichliche Schenku und zwar, um Jemandes Gunst, o sonst einen Vortheil zu erhalten, z. die Aecker- oder Getreideaustheilung der Tribunen unter das Volk, B stechungen u. dergleichen. Cic. Plan 15; Orat. II. 25; Caes. B. G. 9. In spätern Zeiten bedeutete larg tiones die Kasse des Kaisers und n ren theils sacrae theils privatae. Co Just. VIII. 62; X. 23. 2. T sacrae wurden zur Verpflegung d Soldaten verwandt, die privat brauchte der Kaiser für sich. Die V sorger der Kasse hießen largitionale auch comites largitionales.

Larica, eine Landschaft im süd chen Indien. Mannert giebt folgen Nachrichten davon: Es war ein groß Reich, welches die Striche um d Kambayischen Meerbusen bis an und üb die Mündung des Narbudda, ferner innern Lande den größten Theil der Pr vinz Malwa, die westlichern Gegend bis zum Paddarflusse und wahrscheinli auch Guzerat in sich faßte. Es tri mit eigenen und ausländischen Produ ten einen ansehnlichen Handel. Letzte wurden theils von den Bewohnern d westlichen Länder zur See, theils v den Karawanen aus Bactria über de nördlichen Indus her, ab- und zug führt. Das ganze Land wurde von nem Fürsten beherrscht, der zur Ze des Periplus den Titel Mambarus füh te, zur Zeit des Ptolem. aber Tiastan hie

Digitized by Google

lich. Die Erlaubniß zu handeln mußte man, wie noch jetzt, vom Fürsten erkaufen. Nach dem Periplus nämlich zahlte ihm der Kaufmann als Tribut, verarbeitetes fremdes Silbergeschirr, musikalische Instrumente, hübsche Mädchen zu Beischläferinnen, ausgesuchte Kleider, eingefärbte feine Wollenzeuge zu Kleidungsstücken und die edelsten Sorten von Salben. Unter den Städten des Landes sind Ozene und Minnagara die merkwürdigsten. Mannert Geogr. V. 1tes H. S. 177.

Larine, eine Quelle in Attica.

Larinum, eine Stadt in Unteritalien im Mittellande der Frentaner. Sie hatte ein Municipium. Die Einwohner der dazu gehörigen Landschaft nennt Cicero pro Cluent. 5. Larinates. Jetzt Larino.

Larisos, oder Larissus, ein Fluß in der Peloponnesischen Landschaft Elis, welcher die Gränze von Achaia. Jetzt ein Flüßchen bei dem heutigen Castritza.

Larissa, 1) mit dem Beinamen Cremaste, eine Stadt in Thessalia Pelasgiotis am Vorgebirge Posidion zwischen dem malienischen (Golfo di Zeitun) und pagasäischen Meerbusen (Golfo di Volo), oberhalb des heutigen Echinos (Echinus) und demselben gegen Süden, 20 Stadien vom Meere.

2) Die Hauptstadt in Thessalia Pelasgiotis und gewissermaßen die Hauptstadt von ganz Thessalien. Sie lag am Flusse Peneus, dessen klares Wasser ihre Mauern bespülte. Die Gegend umher ist sehr lachend und fruchtbar. Die Einwohner waren wegen ihrer Geschicklichkeit im Stiergefechte berühmt. Der Hippodrom lag bei der Stadt. Die losgelassenen Stiere wurden von Reitern gejagt, die sie mit einer Art von Spieß stachelten. Jeder Reiter mußte sich an einen Stier halten, neben ihm herjagen, ihn bald drängen, bald vermeiden, und wenn er endlich müde geworden war, bei den Hörnern packen und zu Boden werfen, ohne selbst vom Pferde zu steigen. — Die Regierung von Larissa war in den Händen einer kleinen Anzahl obrigkeitlicher Personen, die vom Volke erwählt wurden. Arist. de rep. V. 6. In ältern Zeiten ist in der Geschichte von Larissa der Name der Alevaden, einer Regentenfamilie daselbst, berühmt. S. Alevades. Die Larissäer machten sich auch die Landschaft Perrhäbien zinsbar, und behaupteten sie bis zum Macedonischen Könige Philipp. Als eine Naturmerkwürdigkeit von Larissa wird noch angeführt, daß, seit dem man die stehenden Wasser um die Stadt her abgeleitet hätte, die Luft reiner und viel kälter geworden wäre. Sonst gedeiheten hier die Oelbäume sehr gut, und die Weinstöcke erfroren niemals; nachher konnten erstere gar nicht mehr und letztere sehr oft nicht der Strenge des Winters widerstehen. — Die Stadt führt noch jetzt den alten Namen, bei den Türken aber heißt sie Veni-Gischer. Anach. Reis. III. 292. 301. Handb. d. gr. Alt. f. d. Jug. S. 263.

3) Eine Stadt in Argolis in Asien, die in der Aeolischen Geschichte berühmt war, und östlich von Phocäa (Fochia Vechia) lag.

4) Eine Stadt in der syrischen Landschaft Apamene, auf der Westseite des Orontes, 16 Milliaria südlich von Apamea. Seleucus Nicator war auch ihr Erbauer, oder wenigstens Wiederherstellet. Plinius V. 23 nennt die Bewohner, als eignes Völkchen, Larissäi. Sie hat in der Geschichte nie viel Aufsehen gemacht, und wahrscheinlich ward auch ihr Name nie einheimisch, denn schon Steph. Byz. nennt sie mit einem syrischen Namen Sizara, und aus Abulfeda und andern arabischen Schriftstellern lernen wir auf der Stelle, wo sie lag, das Schloß Schaizar oder Sjaizar kennen. Mannert Geogr. VI. 462.

5) Ein Ort in Assyrien am Tigris, den Xenophon auf seinem Rückzuge mit den 10000 Griechen in Ruinen antraf, so daß

Digitized by Google

daß nur noch die hohen und festen Mauren standen. Jetzt Dor- Makloub. Mannert G. V. 2tes H. S. 443.

Larissa, eine Tochter des Pelasgus, von der das Schloß zu Argos und zwei Thessalische Städte den Namen haben sollen. Paus. Corinth. 23.

Larissaea, ein Beiname der Minerva von ihrem Tempel am Flusse Larissus, zwischen Eliß und Achaja. Paus. Ach. c. 17.

Larissaeus, oder Larissius, ein Beiname des Jupiter von Larissa, einem Orte in Attica (Strab. IX. p. 440; XIV. p. 649), oder nach Andern, von dem Schlosse Larissa zu Argos.

Larissaeus, oder Larissenus, ein Beiname des Apollo, unter welchem er in einem Flecken bei Ephesus verehrt wurde. Strab. XIII. p. 620.

Larius lacus, siehe unter Lacus.

Larix, auch Larice, ein Ort in Noricum, auf der Straße von Aquileja nach Lauriacum gelegen. Mannert sucht ihn in den Julischen Alpen, ungefähr bei Wachein in Krain, am Flusse gleiches Namens.

Lartius (Spurius), ein tapferer Römer, welcher dem Horatius Cocles die Brücke bei Rom gegen die siegreiche Armee des Porsenna vertheidigen half. Allg. Weltg. X. §. 131.

Lartius (Titius), ein anderer berühmter Römer, bald nach Vertreibung der Tarquinier Konsul mit dem Q. Lälius. Er eroberte nach einem hartnäkkigen Widerstande die Stadt Fidenä. Da bei Gelegenheit eines Krieges gegen die Lateiner das Volk wegen der Schuldenbedrückungen von den Patriciern die Waffen nicht ergreifen wollte, so wurde Lartius zum ersten Dictator erwählt. Er setzte sich bald in Ansehn, und nöthigte das Volk zur Ergreifung der Waffen, da er es durch seine 24 Lictoren mit Beilen in Furcht zu halten wußte. Zu seinem Befehlshaber der Reiterei ernannte er den Sp. Cassius. Die Lateiner wurden von ihm zu einem Waffenstillstande gezwungen. Allg. Weltg. X. §. 140. 141.

Larva, ein Geist, Gespenst, bes[illegible] ders ein schädliches. Es hießen da[illegible] auch Verrückte und Wahnsinnige lar[illegible] ti, larvarum pleni, i. e. quasi l[illegible] vis et spectris exterriti. Fest[illegible] Plaut. Men. V. 4. 2. Ferner [illegible] deutet larva das Skelet eines Tod[illegible] oder eine Abbildung davon. Bei Gast[illegible] len pflegte man dergleichen währ[illegible] des Trinkens in das Zimmer zu br[illegible] gen, nach dem Beispiel der Aegyp[illegible] (Herodot. II. 78. s 47.; Plat. conviv. Sapient. 6.), um die G[illegible] zum frohen Genuß des Lebens zu erm[illegible] tern. Der Herr des Gastmahls sa[illegible] dann, indem er auf die larva blick[illegible] Vivamus, dum licet esse bene (P[illegible] tron. 34), oder bei den Griech[illegible] Πινε τε και τερπευ, εσσεαι γ[illegible] αποθανων τοιȣτος: Trink, und [illegible] glücklich, denn dieses sollst du auch n[illegible] dem Tode werden. Herodot. II. [illegible] s. 74. Ein Beispiel dieser Gewo[illegible] heit kommt beim Petronius im Gast[illegible] Trimalchions vor, wo eines silb[illegible] Skelets gedacht wird, dessen Glieder [illegible] Rückgrad nach allen Seiten gedreht w[illegible] den konnten. — Endlich bedeutet a[illegible] larva eine Maske, Larve. So heiß[illegible] larvata funera solche Leichen, wo d[illegible] Gesicht des Verstorbenen mit einer La[illegible] bedeckt war. Ueber die Larven der [illegible] ten fügen wir hier noch einen Auszug a[illegible] einer Abhandlung von Böttiger b[illegible] im 4ten Stück des deutschen Merk[illegible] Jahrg. 1795.

Die Masken oder Larven wurden [illegible] Processionen, Einweihungen in die O[illegible] gien des Bachus und insbesondere a[illegible] dem Theater gebraucht. Daß sie al[illegible] nicht allein im letztern Falle gebrau[illegible] wurden, lehren die Gemälde auf den [illegible] ten griechischen Vasen, die man so[illegible] itrig etrurische nannte. In den Ei[illegible] weihungen in die Orgien gab es d[illegible] Grade: den Grad der Satyrn, der S[illegible] lenen und des bärtigen Bacchus, od[illegible] Hebon selbst. Alle drei Grade hatt[illegible] ihre charakterischen, wesentlich von ei[illegible] and[illegible]

Digitized by Google

[illegible] verschiedenen Masken, die auf den [illegible] häufiger als andere Gegen[illegible] [illegible] sind. Der Ursprung der [illegible] mit dem des Theaters in ei[illegible] Zeit. Aus dem im Gesicht mit [illegible] übermalten bäuerischen Pos[illegible] bei den ländlichen Erndte- und [illegible] der ältesten Bewohner Grie[illegible] und Italiens trat nach und [illegible] künstlich verlarvte Schauspieler [illegible]. Bei den alten ländlichen Bac[illegible] fand noch eine besondere aber[illegible] Gewohnheit statt, die in Virg. [illegible] II. 384 ꝛc. beschrieben wird. [illegible] sich in scheußliche Larven [illegible] Rinde, und an Fichten [illegible] schwebende Bilder (mol[illegible]) auf. Diese Oscilla kön[illegible] Erklärungen der Gram[illegible] Scholiasten nichts anders [illegible], als Masken mit einer Ver[illegible], die den Rumpf eines Kör[illegible], und an welcher ein Ithy[illegible] Lingam in der Sprache der [illegible]) entweder als Symbol der [illegible], oder als das kräftigste [illegible]mittel gegen alle Zaubereien [illegible]. Die letztere Ursache ist [illegible]scheinlichste. Denn allgemein [illegible] Phallus als das wirksamste [illegible] Zauberei gehalten. Man [illegible] an Pforten, Thürpfosten, [illegible] und Rebengeländer auf; man [illegible] Kindern um den Hals; Künst[illegible] ihn an ihre Werkstäte und [illegible] Feldherr an seinen [illegible] Vestalinnen verehrten ihn mit [illegible] Inbrunst im Allerheiligsten [illegible]. Plin. XXVIII. 4. [illegible]ollux. VII. 108; Casaub. [illegible]. Theocrit. c. VIII. p. [illegible] Commelin. Die Kunst gab [illegible] Körper eines rüstigen Jünglings [illegible]schaft, und so entstand der [illegible]. — Dem obern Theile nach [illegible] das Oscillum aus einer Larve, [illegible] also auch die Maske ein Mit[illegible] die Zauberei. Plutarch sagt, [illegible] dieser Wirkung aller Zauber[illegible] Mittel sei das Auffallende und Lächerliche ihrer Gestalt, wodurch sie den schädlichen Zauberblick auf sich zogen, und von der Person abwendeten, die sie an sich trügen. Daher rührte denn auch das verzerrte Gesicht der Masken und der weit geöffnete Mund, wovon die Benennung Oscillum herzukommen scheint. Mit der steigenden Kunst wurden auch die scheußlichen Maskenbilder verschönert, und so entstanden endlich daraus die gefälligen Silenen- und Satyrenmasken und manche muthwillige Spiele der Künstlerphantasieen, aus denen sich nach und nach die Groteske und Arabeske entwickelte. Ueber die besondere Beschaffenheit der Schauspieler-Larven, siehe den Art. Personae.

Laryca, einerlei mit Larice.

Larymna, ein Flecken in Böotien an der Küste jenseit des Copais-See. Zwischen ihm und Halmones befanden sich die sogenannten athamäntischen Felder. Jetzt Larym.

Las, eine alte Seestadt in Laconien, deren schon Homer Il. II. 585 gedenkt, 40 Stadien von Gythion (Kolokythia) in Süden. Jetzt Vachi. Sie stand erst auf dem Gipfel des Berges Asia, nachher zwischen den Bergen Ilium, Ama und Knacadium, 10 Stadien vom Meere und 5 vom Flusse Smenus entfernt. Zu Pausanias Zeiten sahe man noch Ueberreste des alten Las, unter andern einen Minerventempel. Im Flecken Arainum zeigte man das Grab des Las, der die Stadt erbauet hatte. Manso Gesch. Sparta II. 34.

Lascha oder Lasa, eine Stadt in Ostpalästina, nicht weit vom todten Meere, wegen ihrer gesunden und warmen Bäder auch Kallirrhoe genannt. Südlich von Herodium (dem heutigen Schaabak).

Lasia, siehe Pelopis ins.

Lasion, ein Kastell in der Landschaft Elis an der Gränze von Arcadien, dessen Besitz zwischen den Eleensern und Arcadiern streitig war. Es lag am Einflusse des Erymanthus (Diminazza) in den Alpheus (Roseo).

Lastigi, ein Ort in Hispania Bätica, 4 Meilen südwestlich von Ronda. Auf dem alten Grunde derselben erbaueten die Mauren Zahara.

Λατάγη } siehe unter Cottabus.
Λάταξ }

Later, ein Ziegelstein. Ziegelsteine wurden schon von den ältesten Zeiten her zum Bauen gebraucht. So weiß man von den Babyloniern, daß sie aus Mangel an Steinen und gutem Bauholz sich theils gebrannter, theils getrockneter Ziegel zum Bauen bedient haben. Sie wurden aber nicht mit Kalk, sondern mit Erdpech verbunden. In einigen Gegenden Aegyptens wurde auch mit Ziegeln gebauet, so daß sogar eine von den Pyramiden bei Dagschut von Ziegeln zusammengesetzt ist. Bei den Griechen und Römern war das Bauen mit Ziegeln nicht minder im Gebrauch, bei erstern vorzüglich in ältern Zeiten. Nach Pausanius VIII. 8; X. 4 und 35; V. 5; II. 18 und 26 waren aus Ziegeln erbauet die Mauern der Stadt Mantinea in Arcadien, der Stadt Bion am Flusse Strymon; selbst ein Tempel bei der Stadt Panopeum, ein Tempel der Ceres zu Stiris und zu Lepreos, ein kleiner Tempel zu Argos und ein Porticus zu Epidaurus. Von den Mauern zu Mantinea erzählt Paus., daß das Wasser des sie berührenden Flusses die Ziegel aufgelöst habe; sie scheinen also nicht gebrannt, sondern nur getrocknet gewesen zu sein. Indessen auch in neuern Zeiten war der Gebrauch der Ziegel zum Bauen nicht ungewöhnlich; denn Vitruv erwähnt zweier Arten von griechischen Ziegeln, und andere alte Schriftsteller sprechen auch von neuern Gebäuden, die aus Ziegeln bestanden, z. E. Pausanias von einem Grabmale zu Elis, das Philipp, der Vater Alexanders, errichten ließ. Plinius H. N. XXXI. 6. und Vitr. II. 8 berichten, daß das berühmte Mausoleum in Karien nur äußerlich mit Marmor bekleidet, von innen aber aus Ziegeln erbauet gewesen sei. Nach Plin. XXXV zogen auch die Griechen die Mauer Ziegeln denen vor, die aus Feld bestanden, weil jene wegen ihrer Flächen eine festere Lage hatten. Bei den Römern kam der Gebrau Ziegel zur Zeit der freien Republi und vom Augustus an ward er no wöhnlicher.

Die Alten hatten drei Arten vo geln. Vitr. II. 3; Plin. H XXXV. 14. Die eine, welche dion hieß, und bei den Röme Gebrauch war, hatte 1½ Fuß i Länge und 1 Fuß in der Breite. beiden andern Arten, Pentad und Tetradoron genannt, bei den Griechen gewöhnlich. Die tadora hatten 5 Queerhände in vierte, und wurden bei öffentliche bäuden; die Tetradora hatten Queerhände, und wurden bei Pri bäuden angewendet. Auch gab es eine Art Halbziegel, halb so groß die vorigen, die man bei einer wechselsweise mit den ganzen Z legte, um dadurch eine festere V dung hervorzubringen und die so legen zu können, daß nicht auf Fuge paßte. Von der der Ziegel sagt Vitruv nichts, Winkelmann aber betrug sie mehr als einen starken Zoll. — den Dachziegeln der Römer gab es verschiedene Arten. Einige waren eckig und von zwei Fuß ins Ge Mit ihnen wurde die Fläche des D belegt, und sie hießen tegulae (steine). Eine andere Art, imb oder tegulae hamatae (Schluß genannt, waren länglich viereckig, vielmehr Trapezienartig, so daß di tere Seite schmaler als die obere Auf den beiden langen Seiten hatt einen erhabenen Rand. Auch sie Forstziegel, die giebelförmig ge oder nach einem stumpfen Winke formt waren; ferner Hohlziegel vo ner halbrunden Gestalt, und Rand Bordziegel. Die Schlußsteine (in

Digitized by Google

[illegible] wurden über den Plattsteinen (te-[illegible]) reihenweise so in einander gelegt, [illegible] in das breite Ende des untern das [illegible] des obern gelegt wurde; die Forsten der Dächer wurden mit Forstziegeln bedeckt. Die an einander stoßenden Ränder der nebeneinander sich erhebenden Reihen der Schlußsteine belegte man mit Hohlziegeln, die unten etwas spitz [illegible], damit sie gleich den Schlußsteinen in einander gesteckt werden konnten. [illegible] dem Rande des Daches neben der [illegible] waren Rand oder Bordziegel be[illegible]. — Die Griechen hatten wahr[illegible] auch solche Dachziegel; bisweilen deckte man aber auch die Dächer mit [illegible] Marmorplatten. S. Marmor. [illegible] Encycl. d. bürg. Bauk. V. [illegible] S. 616. Bei Vitruv III. [illegible] schwimmende Ziegel er[illegible], von denen man den Art. Ma[illegible] nachsehen kann.

[illegible], siehe Ledus.

[illegible]orum domus, s. Domus [illegible]orum.

[illegible]culus, eine Art von Backwerk, [illegible] unsern Plinzen übereingekom[illegible] sein scheint. Eine andere Be[illegible] des Worts siehe unter πλω-[illegible].

[illegible]ranus mons, ein späterer Na[illegible] Laelius mons in Rom. S. [illegible]

[illegible]ensis (M. Juvencius), ein [illegible] Freund des Cicero und ein stand[illegible] Patriot, der alles anzuwenden [illegible] um die alte Verfassung Roms [illegible]. In den Briefen des Ci[illegible] er oft erwähnt. Um nicht [illegible] Einwilligung zu Cäsars Lex Agra[illegible] zu müssen, wollte er lieber [illegible] die Stelle eines Tribuns ansu[illegible] Cic. Att. 2. 17. Unter dem [illegible] des C. Marcellus und L. Paul[illegible] Prätor; es fehlte ihm aber, [illegible] Stelle gehörig bekleiden zu kön[illegible] an Kenntniß des Jus Civi[illegible] Cic. ad. Div. VIII. 8. Nach [illegible] Att. XII. 17 war er auch Augur und nach ad Div. X. 21 Legat des M. Lepidus, des nachherigen Triumvirs. Er bemühete sich, diesen Mann in der Treue gegen den Staat zu erhalten; da ihm aber seine Bemühungen schlechterdings nicht gelingen wollten, und dieser doch sich mit dem Antonius vereinigte, so wollte er wenigstens das Unglück des Staats nicht überleben, und entleibte sich selbst. Seine Leute kamen zu spät dazu, um die That zu verhindern, und er starb an den Folgen der Wunde, so viel Mühe man sich auch gab, ihn beim Leben zu erhalten. Cic. ad Div. X. 23.

Laterna, eine Laterne. Die Erfindung der Laternen steigt bis ins höchste Alterthum hinauf und die Veranlassung dazu gab wahrscheinlich das in heißen Ländern gewöhnliche Nachtreisen, wozu man Fackeln brauchte, und weil diese der Wind ausblies, so erfand man die Laternen. Klemens Alex. Strom. I. p. 22 schreibt ihre Erfindung den Aegyptern zu. Unter den Griechen erwähnt Hippokrates (um d. J. 3600) zuerst der Laternen, und Alexander d. Große soll besonders ihren Gebrauch gemeiner gemacht haben, indem er sich ihrer bei Nachtmärschen bediente. Aus dem nämlichen Grunde führte sie auch Cäsar bei den Römern ein. Die ersten Laternen bestanden aus einem eisernen oder blechernen Rahmen, der mit einer durch Zubereitung durchsichtig gemachten Thierhaut überzogen wurde. Aus diesen konnte man leicht Blendlaternen (lacernae surdae) machen, indem man die Haut auf drei Seiten der Laterne schwarz färbte. Julius Afrikanus (um d. J. 221 n. Ch. G.) beschreibt schon eine solche Blendlaterne. Statt der Thierhäute nahm man auch dünne Horntafeln. Plautus (Amph. I. 1. 185), Olympiodorus (in 4 Meteorol. πραξει 49) und Martialis (XI. 4. epigr. 60) gedenken der Hornlaternen. Zu Karthago hatte man vorzüglich weißes Horn, welches man am liebsten in

Digitized by Google

Laternen nahm. Hierauf zielt Plaut. Aul. III. 6. 29, wo er von einer Laterna punica spricht.

Lathraeus, ein Beiname des Apollo, unter dem er einen Tempel bei Kalydon in Aetolien hatte. Paus. X. p. 459. Doch läugnen Einige diesen Beinamen und lesen Laphraeus, Andere aber nehmen eine Verwechslung des Apollo mit der Diana an, so daß es Laphria heißen müßte.

Lathrippa (Ptol.), richtiger Jathrippa (Steph. Byz.), eine Stadt in Arabien am arabischen Meerbusen, zuverläßig das heutige Medina, denn die Nubischen Geographen nennen dieses Jathreb; auch die Lage paßt. Mannert Geog. VI. 54.

Latialis oder Latiaris, ein Beiname des Jupiter, unter dem er in Latium von den Römern und Lateinern auf dem Albanischen Berge verehrt wurde. Tarquinius superbus soll, nachdem er den Turnus Herdonius getödtet und mit den Lateinern Friede und einen Bund geschlossen hatte, diesen Dienst zuerst eingeführt haben. Auf dem Berge bauete er einen prächtigen Tempel, und stiftete die bekannte Feriae latinas. Dion. Hal. A. R. IV. 6. Nach Einigen sollen dem Jupiter hier noch Menschenopfer gebracht worden sein. Lactant. instit. I. 31. 3 et ad eum Cellar. Unter dem Namen Jupiter Latialis soll man den König Latinus verehrt haben. Festus. XIII.

Laticlavii, diejenigen, welche eine Tunica mit einem breiten Purpurstreife besetzt, trugen. Dies Recht hatten eigentlich nur die Senatoren; die Ritter trugen einen schmalen Streif, wiewohl sie zu den Zeiten der Kaiser sich größtentheils der Senatoren-Tracht bedienten.

Latina lingua. Der Ursprung der lateinischen, durch das Volk, welches sie sprach, und durch die Allgemeinheit, welche sie jetzt in der ganzen Republick der Gelehrten behauptet, so berühmten Sprache, ist ziemlich ungewiß und dun-

kel. Dies rührt daher, weil m
den ältesten ursprünglichen Bew
Italiens keine zuverläßigen hist
Nachrichten hat. Selbst die
Römer wußten davon nicht me
wir, denn jene alten Völker hatte
schriftliche Nachrichten von sich
lassen, und was ja etwa in den A
der Pontifices Max. in ältern Zeit
handen war, ging bei dem gal
Brande größtentheils zu Grunde.
hinderte sie ihre Unbekanntschaft m
orientalischen und der celtischen S
an philosophischen Untersuchunge
diesen Gegenstand. Die
Schriftsteller sind in ihren Mein
darüber verschieden. Das wahr
lichste, was sich davon sagen
scheint folgendes zu sein. Zu den
sten Bewohnern Italiens gehöre
Celten, welche vielleicht mit den
gern einerlei waren. Ihnen folgt
dem mittlern und untern Theil vo
lien griechische Kolonieen, die ihre
staben, Sprache und Religionsgebr
mit dahin brachten, mit den eig
chen Griechen noch immer viel Ge
schaft hatten, und die griechische
che beibehielten. Romulus wurde
den Griechen erzogen, und nah m
Sprache und Gebräuche größtentho
seinen neuen Staat mit auf. Si
stand also aus der griechischen S
die lateinische. Die Sprache der
sten Bewohner Italiens war gewiß
nicht so verschieden, wie man
sollte. Sie waren Wilde, ihre S
war sehr arm, ungebildet, un
menhängend; daher verstanden si
ihrem Verkehr mit einander, sich
ohne Dollmetscher. Merula in
Cosmographia generalis p.
ordnet die verschiednen, in Italien
baren Sprachen in fünf Hauptspra
in die lateinische, griechische, o
etrurische und ligurische. Allein
angegebnen Ursache scheint der
Unterschied nicht mehr gewesen zu
als der, welcher unter Dialecten
Sprache Statt findet. Wie hätt

Digitized by Google

der Römer die Sprache der Osker und Etrusker verstehen können? Wie war es sonst möglich, etruskische Schauspiele in Rom einzuführen? — Also hatte in den ältesten Zeiten ganz Italien schon eine Art von allgemeiner Sprache, die zuerst durch die pelasgische, nachher durch die feinere griechische Sprache Bildung erhielt. Derjenige besondere Dialect, welcher in Rom und Latium gesprochen wurde, und von der griechischen Sprache sprachlich viel annahm, war dann die römische oder römische Sprache. Als das römische Reich mehr Macht und Ausdehnung gewann, verbreitete sich die lateinische Sprache zuerst in ganz Italien, und in der Folge nach und nach auch in den eroberten Provinzen. Indessen blieb sie immer noch vielen Veränderungen unterworfen, so lange es noch an gelehrten Sprachforschern und vaterländischen Schriftstellern fehlte. Größere Bildung und Festigkeit derselben erhielt sie, als die Römer mit den Griechen in Bekanntschaft kamen, und Sprache und Sitten nach denselben zu bilden anfingen. Die griechische Sprache hatte selbst einen Grad von Ausbildung und Vollkommenheit erlangt, der sie der Zeit ganz unähnlich machte. So wurde auch die römische jetzt dermaßen durch geändert, daß sie eine ganz neue Sprache geworden zu sein schien. Daher fand man zu den Zeiten des Cicero und Quinctilian die alten heiligen Lieder der Salier nicht mehr. Spuren der alten lateinischen Sprache findet man noch in den Gesetzen der XII Tafeln, in den Fragmenten der ältesten Dichter und selbst in den Komödien des Plautus. — Die lateinische und römische Sprache waren im Grunde gar verschieden. Die lateinische Sprache im Latium zwischen der Tiber und Rom bis nach Vertreibung der Könige, und in derselben waren die Gesetze der XII Tafeln abgefaßt. Nachher kam die römische Sprache auf, und man unterschied in ihr Sermonem rusticum, welche auf dem Lande, urbanum, welche in der Stadt, und peregrinum, welche in den eroberten Provinzen geredet wurde. Sermo rusticus und urbanus waren einander entgegengesetzt. Ersterer war gleichsam der Bauerdialect, fehlerhaft in der Beugung, Aussprache und Verbindung der Worte und im Gebrauch vieler Idiotismen, Solözismen und schlechter Worte. Er war die Sprache des vornehmen und niedern Pöbels auf dem Lande, in den Municipien, und in Rom selbst. Personen von gebildetem Geschmack und gute Schriftsteller vermieden ihn; aber Komödiendichter führten Personen von niedern Range in demselben redend ein; auch Schriftsteller gebrauchten ihn häufig. Ueber die urbanitas et rusticitas sermonis latini findet man bei Cic. de orat. III. 10 — 14 eine klassische Stelle. — Die verschiednen Grade der Ausbildung der lateinischen Sprache pflegt man nach vier Zeitaltern zu unterscheiden, welche auch zugleich die Epochen der römischen Literatur sind. Vom zweiten punischen Kriege bis auf den Tod des Augustus rechnet man das goldene; von da bis auf den Tod Trajans das silberne; bis auf die Zerstörung Roms durch die Gothen das eherne und bis zur Wiederherstellung der Wissenschaften im 15ten Jahrhundert das eiserne Zeitalter. Walch in hist. crit. L. L. I. §. 8. setzt diesen Epochen noch das barbarische und zwischen diesem und dem goldenen ein mittleres voran.

In lateinischer Sprache mußten alle Testamente und überhaupt alle bürgerliche Kontracte und Vorträge abgefaßt werden, sonst waren sie ungültig. Ulpian. Fragm. XXV. 9. Die Statthalter in den Provinzen durften sich auch bei ihren Amtsverrichtungen keiner andern Sprache, als der lateinischen bedienen. Val. Max. II. 2. 2. Sonderbar war das Verbot, daß Niemand in den italiänischen Staaten, ohne besondere Erlaubniß sich der lateinischen Sprache öffentlich bedienen durfte; auch ihre Ausrufer in den Auctionen durften sie

Digitized by Google

sie nicht gebrauchen. Liv. XL. 42. Adams röm. Alt. S. 971. ꝛc. 104. 293. 853. Ritsch Encycl. d. Vorbereit. wiss. z. Stud. d. röm. Klass. I. S. 118.

Latini, das bekannte uralte Volk, welches die Landschaft Latium in Italien bewohnte, und welches aus einer Vermischung der Aboriginer mit arcadisch-pelasgischen und trojanischen Abkömmlingen entstanden war. S. Aborigines. Woher der Name Lateiner kommt, ist ungewiß; daß er vom König Latinus herstammen soll, ist nicht wahrscheinlich. Als die ältesten Könige der Lateiner werden die fabelhaften Janus, Saturn, Picus und Faunus angegeben, welche auch zugleich den Rang von Göttern bei den alten Italiänern hatten. Ursprünglich waren diese Namen auch wohl weiter nichts als Benennungen alter pelasgischer Gottheiten, die mit den Pelasgiern zu den Aboriginern gekommen waren, und in der Folge machte man erst aus ihnen Könige über Latium, um das Andenken der Verdienste, welche vielleicht gewisse Fürsten der Aboriginer um ihr Volk sich erworben hatten, dadurch auf die Nachwelt zu bringen. Unter die Regierung des Königs Faunus wird die Ankunft Evanders gesetzt, welcher den Aboriginern die Buchstabenschrift, Musik und andere gute Einrichtungen des bürgerlichen Lebens mit brachte, und dem Faunus in der Regierung folgte. Um eben dieselbe Zeit soll auch Herkules in Latium gewesen sein. Sechszig Jahre darnach, um die Zeit des trojanischen Krieges, lebte der König Latinus, dessen Nachfolger Aeneas ward. Vom Ascanius wurde die Stadt Alba longa angelegt, und zum Sitz der lateinischen Könige gemacht. Von da an wird die Geschichte Latiums ganz dunkel, bis Romulus und Remus einen neuen Staat zu gründen anfangen. Nach Aurelius Victor sollen alle Könige von Alba in dieser Zwischenzeit den Beinamen Sylvius geführt haben. Verschiedene von ihnen führten Kolonieen in die umliegenden Ländereien, und vergrößerten damit ihr Gebiet so sehr, daß das Albanische Reich eins der angesehendsten in Latium wurde. Aber mit dem Emporkommen Roms sank es auch wieder. Eifersucht entzündete endlich zwischen den beiden verschwisterten Staaten einen Krieg, der sich mit der Unterjochung der Albaner und mit der Zerstörung ihrer Hauptstadt (Alba) glücklich für Rom endigte. Rom war nun die Hauptstadt Latiums, als der König Servius die Lateiner durch ein festes Bündniß mit Rom vereinigte. Auch die Sabiner wurden vom Servius eingeladen, mit den Römern gemeinschaftlich einen Tempel der Diana zu bauen, wo künftig alle Streitigkeiten zwischen ihnen, bei einer jährlichen Versammlung von Abgeordneten, freundschaftlich beigelegt werden sollten. Zu dem Tempelbau wurde der Aventinische Berg gewählt, und die Vertragspunkte sollen wurden auf einem ehernen Pfeiler des Tempels eingegraben, wo sie noch zu Augusts Zeiten in griechischer Sprache zu lesen waren. Von diesem Bündniß kann man den Anfang der römischen Größe anrechnen; denn ohne die Tapferkeit und Freundschaft der Lateiner würde Rom nie das geworden sein, was es ward. Tarquinius superbus suchte dieses Bündniß noch mehr zu befestigen, und stiftete zu dem Ende die Feriae latinae in dem Tempel des Jupiter Latialis. Dadurch wurden 47 Städte der Lateiner aufs genaueste mit den Römern vereinigt. Nach Tarquins Vertreibung versuchte dieser, die Lateiner gegen Rom aufzubringen, und es gelang ihm. So entstand der erste Krieg, nach dem jenes Bündniß geschlossen und Rom blieb, durch die Macht und Tapferkeit seiner Dictatoren unterstützt, Sieger, und die Lateiner mußten das alte Bündniß mit demselben wieder erneuern. Auch da an halfen sie durch ihren Beistand Rom auf eine immer höhere Stufe der Größe emporbringen, bis endlich A. 414. ein neues und sehr gefährli-

Digitized by Google

buch entstand. Die Lateiner fingen mit den Samniten einen Krieg an, dem auch von den letztern zu Hülfe kamen. Dieses foderte die Lateiner auf, durch Abgeordnete Rechenschaft von ihrem Betragen zu geben. Sie erschienen, und verlangten als Bedingung für die Fortdauer des Bündnisses, daß künftig der eine Konsul und die Hälfte des Senats von den Lateinern genommen werden sollten — eine, in Betracht der Stärke dieses Volks um Roms Größe nicht ungerechte Forderung, welche aber der römische Stolz mit Muth und Entschlossenheit verwarf. Der Krieg war die Folge. Rom schickte seine größten Helden, welche es hatte, den T. Manl. Torquatus und P. Decius Mus gegen den furchtbarsten aller Feinde. Sie erfochten nach der äußersten Anstrengung endlich den Sieg, und die lateinischen Städte kamen unter Roms Botmäßigkeit. Einige wurden zu Municipien gemacht, andere behielten ihre alten Gesetzen, oder bekamen das römische Bürgerrecht, noch andere wurden ganz, ihre Selbstständigkeit verloren sie. Man untersagte allen Lateinern ihre bisherigen Landtage fortzusetzen außer ihren Stämmen zu heirathen und Märkte zum Handel anzulegen. Bald darauf ward Rom Beherrscherin von dem größten Theile Italiens, und die Lateiner durften es nicht mehr wagen, aufs neue an Erkämpfung ihrer Unabhängigkeit zu denken. Erst als Rom beinahe schon die Herrschaft der Welt erlangt hatte, machten sie und ihre Theilnahme an den Bundesgenossenkriege einen nochmaligen Versuch für ihre Freiheit. Dieser nahm 663. seinen Anfang, und Rom siegte auch darin den Sieg, theils durch seine Tapferkeit, theils noch mehr durch seine Politik, indem es die Bundesgenossen trennte, und den Lateinern besondere manche Vorrechte einräumte.

Nach diesem kurzen Abriß der Geschichte der Lateiner, müssen wir noch Einiges über ihre Verfassung, Religion u. s. w. hinzufügen. Latium, der Sitz der Lateiner, war in eine gewisse Anzahl verbündeter Republiken getheilt, von denen einige, z. B. die Rutuler, Volsker, Aequler und Herniker, nicht zu den Lateinern gehörten, sondern als Feinde derselben betrachtet wurden. Mitten unter ihnen hatten aber die Lateiner Kolonieen angelegt. Diese Kolonieen waren auch kleine Republiken oder Reiche, wo irgend ein mächtiger Guthsbesitzer mit seinen Klienten lebte, die um den Preis seines Schutzes ihm gewisse Dienste und Abgaben leisten mußten. Im Fall eines Krieges vereinigten sich die einzelnen Städte der Lateiner, und diejenige Stadt führte allemal dabei die Obergewalt, welche die reichsten und mächtigsten Guthsbesitzer in sich faßte, und die meisten Kolonien ausgesandt hatte. Der Mächtigste und Tapferste in ihr war König, und in gewisser Rücksicht auch das Oberhaupt der ganzen Nation. So war lange Zeit Alba, nachher Rom das Haupt der Lateiner. — Was die Religion der alten Lateiner betrifft, so hatten sie eben so gut, wie andere Völker, ihr eignes mythisches System, ihre eignen Gottheiten, welche zum Theil pelasgischen Ursprungs waren. Man sehe hierüber die Artikel: Faunus, Janus, Saturnus, Ops, oder Maja, oder Bona Dea, Camena, Egeria, Feronia, u. s. w. Von den Pelasgern hatten sie den Glauben an Orakel und das Auguralwesen, welches letztere die Italiäner überhaupt gern annahmen, da die schrecklichen Naturereignisse in ihrem Lande ihnen ihre Götter immer mehr in einer furchtbaren, als in einer günstigen Gestalt darstellten, so daß sie fast immer mehr Böses als Gutes von ihnen erwarteten, und daher beständig den Wunsch hatten, zu wissen, wie die Götter gegen sie gesinnt wären. Diese Vorstellungen von den Göttern vertrugen sich auch sehr gut mit dem rohen und grausamen Character der Lateiner und übrigen Italiäner, der sie nöthigte,

sich

Digitized by Google

sich die Götter von einer ähnlichen Gemüthsart vorzustellen. Daher die Menschenopfer in jenen Zeiten, die grausen Vorstellungen vom Tode und den Abgeschiednen. Die Parcen schlagen auf Etruskischen Urnen die Sterbenden mit Hämmern nieder. Die Geister der Abgeschiedenen verehrte man bald als wohlthätige Laren in den Häusern, bald fürchtete man sie als Poltergeister unter dem Namen Lemuren, und reinigte jährlich von ihren Spukereien die Wohnungen. Diesen Reinigungen war eine eigne Göttin, Februa, vorgesetzt. Die Laren versöhnte man jährlich durch Knabenopfer, welche man ihnen für das Wohl der Familien darbrachte, ein schrecklicher Gebrauch, den erst Brutus, der Befreier Roms, abgeschafft haben soll. Macrob. I. 7. Die Gewerbe, Lebensart und Sitten der alten Lateiner kamen im Ganzen mit denen der übrigen Italiäner überein. Vergl. Italia. Von ihrer Sprache siehe den Art. Latina lingua. Von ihren Rechten, als Roms Bundesgenossen, siehe den Art. Jus Latii. Gesch. d. Röm. z. Erklär. d. Klass. I. Encycl. d. Vorbereit. Wiss. ꝛc. I. S. 65. ꝛc. 107 ꝛc.

Latini Juniani, siehe Libertus.

Latinitas, einerlei mit Jus Latii. S. dieses.

Latinus, ein König von Latium, zur Zeit des trojanischen Krieges. Nach Einigen war er ein Sohn des Faunus und der Nymphe Marcia oder Marica, welche späterhin bei Minturnä in einem Hain verehrt wurde; nach Andern ein Sohn des Herkules und der Tochter des Evander (Justin. 43. 1.); nach Hes. Thg. 1011 ꝛc. ein Sohn des Ulysses und der Circe (vielleicht aber meint auch Hesiodus einen ganz andern Latinus); und nach Hygin. fab. 127. ein Sohn der Circe und des Telemach. Man erzählt viele Fabeln von ihm. Er soll dem Volke der Lateiner seinen Namen gegeben haben; aber dies kann nicht sein, weil der Name Latium, von dem die Lateiner eigentlich den Namen führen, viel älter ist. Ueberhaupt scheint Name Latinus kein eigentlicher Na sondern eine allgemeine Benennung wesen zu sein, womit man irgend ei alten König bezeichnete, dessen Na man nicht mehr wußte. Dies sch die Anführung des Servius und Ju Sabinus aus dem Hygin zu bewei daß ehemals mehrere Könige Latiu diesen Namen führten (Serv. ad Vi Aen. VIII. 322; VII. 47); des chen folgende von Conon. narr. 3. gestellte Sage: „Ein König Latinus mählte seine Tochter Laurina dem B der des Alcinous, Locrus. Beide ten ihren Sitz im tiefen Unterital Als Herkules mit den Rindern Ger in diese Gegend kam, verliebte er sich die Laurina, und erschlug sowohl Latinus als den Locrus." Des Lati zu dem Aeneas kam, Gemahlin Amata genannt, eine Mutterschw des Turnus, und seine Tochter hieß vinia. Gewiß war dieser Latinus König von ganz Latium, sondern von dem kleinen Gebiet von Laure und von da bis in die Gegend der ber. Siehe Aeneas. Nitsch Enc d. Vorbereit. wiss. z. Stud. d. röm. I. S. 77.

Latium, die Hauptprovinz des ten Italiens, der Wohnsitz der Latei Die Gränzen desselben waren nicht mer dieselben. Gewöhnlich setzt die Gränzen des alten Latiums von Tiber bis an das Vorgebirge Ci (Monte Cirilli), aber selbst diese Gr ist noch zu weit angenommen. D selbst nach Strabo wohnten in di Zwischenraume noch die Rutuler, V ker, Herniker, und Aequer neben Aboriginern oder Lateinern; sie woh sogar noch da, als Rom erbauet wu Die eigentlichen Gränzen von La scheinen also westwärts die Tiber, n lich der Anio, östlich der Berg Alg und südlich die 160 Stadien von entfernte Stadt Ardea gewesen zu ein kleiner Strich Landes von höch 10 Meilen im Durchschnitt. In

Digitized by Google

[illegible] erstreckte sich Latium bis an den [illegible] Liris (jetzt Garigliano); die Nord- [illegible] Ostgränze aber blieben die nämli- [illegible]. In den ältesten Zeiten traf man an der Küste, wenn man von der Tiber [illegible], einen starken Lorbeerwald an, [illegible] sich bis an die Stadt Laurentum er- [illegible]. Nicht nur diese hatte davon den Namen, sondern auch die ganze [illegible] hieß davon Laurentinus ager und die Einwohner Laurentes. Nach [illegible] I. 36. stand er zum Theil noch [illegible] den Zeiten des Kaisers Kommodus. [illegible] der Tiber und der Stadt Lau- [illegible] hatte Aeneas sein Lager ange- [illegible] das den Namen Troja führte. [illegible] I. 53. Oestlich von demsel- [illegible] 24 Stadien von der Tiber, lag die [illegible] Laurentum; weiter hin traf man [illegible] das Flüßchen Numicus und den [illegible] der Juturna, und noch weiter öst- [illegible] eine halbe geographische Meile vom [illegible], auf die Stadt Lavinium. Jen- [illegible] der Quelle des Numicus und der [illegible] befand sich der Berg, auf wel- [illegible] 30 Jahre später, als Lavinium, [illegible] Stadt Alba longa erbauet wurde, und [illegible] derselben, gegen die Herniker zu, [illegible] Tricia; weiter oberhalb im äußersten [illegible] Winkel Latiums, die Stadt [illegible]; am nördlichen Ende desselben [illegible] die Stadt Tibur, und zwischen die- [illegible] beiden Städten, und Rom, Gabii [illegible] Tusculum. Alle diese Städte wa- [illegible] Kolonieen von Alba longa. Zu ih- [illegible] gehörten auch noch Nomentum, [illegible], Collatia, Labicum, Antemna, [illegible]merium u. s. w. — Die erste [illegible] der Römer unter Ancus Mar- [illegible] war Ostia, unterhalb Rom. In [illegible] Zeiten, wo Latiums Gränzen [illegible] ausgedehnt waren, gehörten noch [illegible]: die Stadt der Rutuler Ardea, [illegible] Stadt der Volsker, Antium, das [illegible]gebirge Circäum, 290 Stadien un- [illegible] Antium, ferner unterhalb dieses Vor- [illegible] die Stadt der Osker, Tarraci- [illegible] (Auxur, wie es die Volsker nann- [illegible]; im Lande der alten Aurunker, un- [illegible] Tarracina, befanden sich die Städte Formiä mit dem Hafen Kajeta, und Fundi an der appischen Straße. Weiterhin an der Küste lagen die Städte Minturnä und Sinuessa. An der Appischen Straße lagen noch Lanuvium, Veliträ, Cora, eine uralte lateinische Kolonie, Norba, Sulmo, Suessa Pometia, Corioli, Privernum; an der lateinischen Straße jenseit des Algidus, im Lande der Herniker, Anaynia, Ferentinum, Segnia, Setia, Fabrateria, Fregellä, Aquinum; über diese im Winkel von Latium, Casinum, Arpinum, und unter Fregellä, Interamna.

Der Boden von Latium war gegen das Meer zu etwas sumpfigt und sehr wasserreich; im Innern des Landes aber bergigt. Im Ganzen war er mehr zur Viehzucht, als zum Ackerbau geschickt, daher auch erstere das Hauptgewerbe der Lateiner ausmachte. Indessen wurde doch der Getraidebau schon sehr frühzeitig eingeführt. — Die Flüsse Latiums waren: die Tiber, der Liris, der Anio, Numicus, Ufens, Amasenus und Almo. Der Ufens floß durch die Pomptinischen Sümpfe. Diese waren schon von den ältesten Zeiten her berühmt, und breiteten sich zwischen dem Flusse Ufens und Nymphäus in einem ungeheuren Umfange aus, so daß Plinius meint, daß ehemals 13 Städte auf ihrem Gebiete Platz hatten. Dies ist nicht so zu verstehen, als ob die Sümpfe ehemals bewohntes Land gewesen wären; dies waren sie wahrscheinlich nie; sondern Plinius meint nur das Land, welches man von den ältesten Zeiten her den Flüssen abgewann, und zu cultiviren suchte. Dieses allein hatte also schon einen solchen Umfang. S. Pomptina Palus. Außer diesen Sümpfen hatte auch Latium noch einige Seen, unter denen der Lacus Regillus besonders berühmt ist. Die Berge Latiums waren eigentlich nur Hügel, einige ausgenommen, z. B. der albanische Berg und der Algidus. Latium führt jetzt den Namen Patrimonium Petri. Nitsch Encycl. d. Vorbereit. wiss.

Digitized by Google

wiss. z. St. d. röm. Klass. I. S. 20. 56. 252.

Latmus, ein Gebirge in Jonien, hinter Miletus (Palatscha) wo Luna dem schlafenden Endymion ihre Liebkosungen erwiesen haben soll, daher er Ovid Trist. II. v. 290. Latmius heros genannt wird.

Latomiae, oder Lautumiae, hiessen die Steinbrüche, wo Sclaven zur Strafe arbeiten mußten. Plaut. Capt. III. 5. 65; Poen. IV. 2. 5. Denselben Namen führte auch ein fürchterliches, in einem Felsen gehauenes Gefängniß bei Syrakus, welches der Tyrann Dionysius anlegen, und jeden der ihm verdächtig war, hineinwerfen ließ. Cic. Verr. I. 5; V. 27. Zu Rom nannte man auch so einen Theil des carceris Tulliani, weil es ebenfalls in Felsen gehauen war. Varr. L. L. IV. 32; Liv. XXVI. 27; XXXII. 26.

Latona, oder Letho, eine Tochter des Coevs und der Phöbe (Hes. Theog. 404; Apollod. I. 2. 5.). oder nach Einigen des Saturnus (Hom. Hymn. in Apoll. 62), oder auch des Polus (Hygin. praef. p. 8. und fab. 140), Mutter des Apollo und der Diana vom Jupiter. Die Eifersucht der Juno verfolgte sie während ihrer Schwangerschaft aufs heftigste. Auf ihrem Befehl mußte der schreckliche Drache Pytho ihr allenthalben Tod und Verderben drohen, und die Erde, durch einen Eid verpflichtet, ihr keinen Ruheplatz zur Niederkunft gönnen, welchen die Sonne beschien. Lange irrte sie unstät und flüchtig auf der Erde umher, bis endlich die Götter sich ihrer erbarmten, und Neptun die Insel Delos aus dem Meere hervorgehen ließ, wo die Göttin, ohne den Eidschwur der Erde zu verletzen, niederkommen konnte. Siehe Apollo. Nach Schol. Callim. Hymn. in Apoll. v. 53. hatte sich auch Latona vorher in eine Wachtel verwandelt, um sich desto besser verborgen halten zu können. Nachher suchte der Riese Tityus sie gewaltsam zu seiner Liebe zu zwingen; ab Apollo und Diana tödteten ihn (Od. 580); nach Hygin fab. 55. geschah dies schon vor ihrer Schwangerschaft und Jupiter tödtete ihn mit dem Blitz Auch verwandelte er einige Bauren Lycien, die sie auf ihrer Flucht aus D los, wo sie von der Juno wieder ve jagt worden war, nicht aus einem Q wollten trinken lassen, auf ihre Bitte i Frösche. Ovid. Met. V. v. 33 Weil sich Niobe aus Stolz auf ihre vi len Kinder ihr vorzog, so erschosse Apollo und Diana ihre Söhne und Töch ter. Hygin. fab. 9; Ovid. VI. 165. Hesiodus schildert sie als ein sanftmüthige, freundliche Göttin, i einem meerfarbnen Gewande (Theo 404); Homer erwähnt ihrer mehrerema Sie heilte mit der Diana den verwun deten Aeneas, und bekrönte ihn mi Ruhm. Il. ε. 447. Als Diana, vo der Juno gemißhandelt, nach dem Olym floh, trug ihr Latona die zurück gelaßne Pfeile und Köcher nach. Il. Φ. 30 In dem Göttergefechte bei der Schlach zwischen den Griechen und Troern stan sie gegen Merkur, welcher sie aber un angefochten nach dem Olymp zurück kehren ließ. Il. υ. 72; Φ. 497. — Als Mutter des Apollo und der Dian zählen sie einige Mythologen mit zu de höhern Gottheiten. Oerter ihrer Ver ehrung waren vorzüglich: Lycien, Delos Athen, und andere Städte Griechen lands. In Creta feierte man ihr ei besonderes Fest, Ekdysia. Bisweile nimmt man sie für das Symbol de Nacht, weil die Sonne gleichsam aus der Nacht hervorgeht. Dahe leitete man auch ihren Namen her vo λαθ δάνειν, verbergen. Ritsch Be schreib. d. Zust. d. Gr. II. 1te Abth S. 307; Herm. Myth. S. 271.

Latonae civitas, einerlei mit La topolis, No. 2.

Latopolis, 1) eine Stadt in Ober ägypten am westlichen Nilufer. Mi nerva und der Fisch Latus wurden hie verehrt

Digitized by Google

[illegible]. Jetzt Assna oder Essneh. [illegible] Auch Letus, eine Stadt in Unter-[illegible], die Hauptstadt eines Nomos, der mit dem Nitriotischen und Menelai-[illegible] westlich vom Nil und von Ker-[illegible] oder den Niltheilungen lag.

Latovici, ein Volk in Pannonien in der Gegend des heutigen Ratschach. [illegible] Itin. nennt ein Prätorium La-[illegible], welches man auf dieser Stelle [illegible] Zusammenfluß des Savus und der [illegible] sucht.

Latramis, einer von den 6 Söh-[illegible] des Bacchus, die er mit der Ariad-[illegible] zeugte. Schol. Apollon. III [illegible]

Latrina, statt Lavatrina, ein [illegible] eine Badstube, dergleichen die [illegible] Römer auch in ihren Privathäu-[illegible] hatten. Lucil. ap. Non. 3. 131. [illegible] verstand man darunter den Ort, [illegible] Unreinigkeiten zusammen flossen, Ab-[illegible] Bei den Griechen behalfen sich [illegible] Vornehmen mit Nachtstühlen und [illegible] sie durch ihre Sclaven wegtragen. [illegible] Leute gingen auf öffentliche Ab-[illegible] die an etwas entlegenen Orten, [illegible] über Wasser gebauet waren. [illegible] Rom gab es ebenfalls dergleichen öf-[illegible] Abtritte, (foricae) worin man [illegible] die Körper oder Statüen derjeni-[illegible] warf, welche man beschimpfen woll-[illegible] Suet. Ner. 24.

Latrippa, siehe Lathrippa.

Latris, eigentlich überhaupt jede [illegible] als Sclavin geborne Dienerin, die [illegible] eines Kammermädchens zu ver-[illegible] hatte, insbesondere eine solche, [illegible] ihrer Gebieterin den Spiegel bei [illegible] Toilette vorhalten mußte. Der Na-[illegible] scheint vorzüglich von solchen Spie-[illegible] Dienerinnen gebraucht worden zu sein, [illegible] sie den Spiegel halten (von [illegible], greifen, halten) mußte; denn [illegible] Spiegel der Alten hatten keine Ge-[illegible] sondern nur einen Griff und muß-[illegible] daher immer mit der Hand gehalten werden. Nach gemachtem Gebrauch bewahrten sie die Spiegel in eige-nen Futteralen auf, die nach Pollux X. 126. λοφεῖα heißen. Man findet auf einer schönen alten Vase bei Tischbein T. I. n. 38. eine solche Latris, wie sie der ihr Haar badenden Gebieterin den Spiegel wirklich vorhält. Eine solche ist auch in dem Vasengemälde, das H. O. C. R. Böttiger unter dem Namen der schönen Spinnerin so vortrefflich erklärt, befindlich. Böttigers Vasengem. III. 48.

Latris, eine Insel im nördlichen Deutschland an der Mündung des Sinus Cylipeni. Nach Einigen Oesel, nach Andern mit mehrern Grunde Seeland, welches sonst Letra hieß.

Latrum, auch ad Latrum, ein römisches Kastell in Mösien an der Donau und dem Flusse Jatrus (jetzt Jantra), unweit dessen Mündung.

Latus clavus, siehe unter Clavus.

Lavatio Matris deum, ein der Reinigung und Abwaschung der Matris deum gewidmetes Fest bei den Römern, welches vom 23ten bis 27ten März dauerte. Das Bildniß der Cybele wurde dabei von den Priestern aus dem Tempel genommen, in eine Sänfte gelegt, und diese Sänfte auf einen Wagen gesetzt, welcher von zwei mit Kränzen um die Hörner geschmückten Kühen gezogen wurde. Der Weg, worauf sie gingen, war mit Blumen bestreuet. Herod. I. 35. Die Procession eröffneten diejenigen, welche Kostbarkeiten von Gold, Silber, Edelsteinen u. s. w. trugen; dann kamen die Vornehmsten der Stadt, die zur Bezeugung ihrer Ehrfurcht mit bloßen Füßen gingen. Prudent. hymn. 10. v. 153. Darauf folgten Schauspieler, die mit der Feierlichkeit des jetzt beschriebenen Zuges einen seltsamen Kontrast machten, indem sie die schändlichsten und unzüchtigsten Lieder sangen. Unmittelbar vor dem Wagen, worauf das Bild der Göttin gefahren wurde, gingen die Priester derselben, die Galli mit ihrem Archigallus. Sie hatten ihre

Gesichter

Digitized by Google

Gesichter angestrichen und die Haare mit wohlriechenden Salben parfümirt. Andere trommelten, pfiffen und machten sonst einen schrecklichen Lärm. Lucret. II. 609. Unter diesem Aufzuge liefen die Priester hin und wieder, warfen den Kopf von einer Seite zur andern, und zeigten ihre Messer, womit sie sich verwundet hatten; bettelten auch um Almosen, welches aeruscare hieß. Gell. IX. 2; Ovid. Fast. IV. 349. Der Weg ging zuerst von dem Tempel der Cybele bis zum Kapenischen Thore und auf demselben geschahen alle die erwähnten Ceremonien. Sobald man aus dem Thore gekommen war, und den Fluß Almon erreicht hatte, reinigten die Priester ihre Messer, womit sie sich verwundet hatten, besprengten auch das Bild der Cybele mit Wasser, wuschen den Staub davon ab, und brachten alsdann die Göttin unter vielen Freudensbezeugungen nach ihrem Tempel zurück. — Das Volk pflegte sich auch bei diesem Feste zu verkleiden, als Dictatoren, Konsuln, Prätoren u. s. w. Die Priester der Cybele aber sagten in der ganzen Stadt an, daß man Gastereien anstellen sollte; dieses nannte man mutitationem. Die scenischen Spiele an diesem Feste wurden auf dem Palatinischen Berge gehalten, wobei es auch sehr lustig herzugehen pflegte.

Lavatio Veneris Verticordiae. In dem sanften Klima Italiens war der April der schönste Frühlingsmonat. Er war daher der Venus geweihet, stand unter ihrem besondern Schutze, und am ersten Tage desselben wurde ihr das unter diesem Artikel zu beschreibende Fest gefeiert. Die Venus, deren Bildsäule am 1ten April gewaschen wurde, führte den Beinamen Verticordia, und hatte einen besondern Tempel in Rom. Ihre steinerne Statue daselbst war so schwer, daß sie nicht leicht von der Stelle gebracht werden konnte, daher man die Reinigung im Tempel selbst verrichtete, sie dann mit einem Blumenkranz schmückte, und sonst mit Blumen bestreute. Wenn dies die römischen Matronen besorgt hatten, so begaben sie sich an die Tiber, in den Tempel der Fortuna Virilis, badeten sich hier in dem Wasser einer warmen Quelle, schmückten sich mit Myrtenkränzen, und genossen Milch, mit zerstoßenem Mohnsamen und Honig vermischt. Zum Beschluß dieses Festes betete und opferte man zu der Fortuna Virilis. Ovid. Fast. IV. 133. etc.; Plut. in Num. p. 72.; Val. Max. VIII. 15. §. 1. Cilano röm. Alt. III. S. 194.

Lavatrae, ein Ort in Britannien. Romana; 13 Milliaria von Verterä, jetzt Bowes am Flusse Greta, nahe an der Nordwestgränze von Yorkshire. Mannert Geogr. II. 2. H. S. 136.

Laud, ein Fluß in Numidien zwischen dem Flusse Tanuda und der Stadt Rusadir.

Laudatio funebris, Λογος επι ταφιος, eine Leichenrede. Bei den Römern wurde bei dem Leichenbegängnisse eines wegen seiner Tugenden und Verdienste vorzüglich berühmten Bürgers auf dem Forum, wo der Leichenzug still stand, eine Rede zum Lobe des verstorbenen gehalten. Bei den Griechen hielt man die Leichenrede am Grabe des Verstorbenen. In Athen wurden zum Andenken der im Kriege Gebliebenen und anderer würdigen Männer eine jährliche Gedächtnißrede im Ceramicus gehalten, und zwar nicht sowohl von den Anverwandten als vielmehr von einer durch die Obrigkeit besonders dazu ernannten Person. Thuc. II. 46. Dieser Gebrauch soll vom Solon, nach Andern vom Perikles zuerst eingeführt worden sein; eigentlich aber entstand er zur Zeit der perßischen Krieges. Diod. Sic. XI. 33; Dion. Hal. A. R. V. 17. Nach her ward er in ganz Griechenland gewöhnlich. Man hielt es für ein großes Glück des Verstorbenen, wenn der Lobredner zugleich ein berühmter Redner war. Ueberhaupt gab es bei den Griechen wohl keine Privat- sondern nur öffentliche

Digitized by Google

Leichenreden, die auf Befehl des Staats gehalten wurden. Wir haben noch vier solcher Leichenreden aus dem Alterthume. Bei den Römern hielt die Leichenrede gewöhnlich der Sohn des Verstorbenen, oder ein naher Anverwandter, oder Freund desselben (Polyb. VI. 53; Cic. Orat. II. 84; Suet. Caes. 84; Aug. 100; Tib. 6); bisweilen auch eine Magistratsperson (Plin. Ep. II. 1), wenn es der Senat so verordnete. Quinct. III. 7. ad 9. Insbesondere kam auch die Mode in Rom auf, Leichenreden von berühmten Rednern halten zu lassen, und Plinius l. c. rühmt den Virginius Rufus deswegen auch, weil sein Leichenredner einer der beredtesten Männer seiner Zeit war. — Die Leichenreden sollen in Rom zuerst von Publicola zur Ehre seines Kollegen Brutus eingeführt worden sein, (Plut. Popl.; Dionys. V. 17; IX. 54), und dieser Gebrauch hatte freilich den Nutzen, die Begierde nach Ruhm und Lob anzufeuren; auf der andern Seite aber war er auch der Authenticität der historischen Urkunden nachtheilig, da man gewöhnlich den Verstorbenen mehr zu Ehren der Wahrheit lobte. Liv. VIII. 40; Cic. Brut. 17. — Auch Frauenzimmern wurde vom Senat die Ehre einer Leichenrede zuerkannt, entweder als Belohnung ihrer Bereitwilligkeit, mit welcher sie ihr goldenes Geräthe hergaben, um die den Galliern versprochene Summe voll zu machen (Liv. V. 50); oder nach Plut. in Camillo, um den ehernen Becher zu verfertigen, den Kamillus nach der Eroberung von Veji dem Apollo in Delphi versprochen hatte. Dafür hält Cicero, daß Popilia, welche im 3. Jahrhunderte nach Kamillus lebte, die erste gewesen sein, der diese Ehre von ihrem Sohne Katulus erwiesen wurde. Cic. Orat. II. 11. Und Plinius sagt, daß Cäsar die Gewohnheit, Lobreden auf junge Matronen zu halten, bei dem Tode seiner Frau Kornelia eingeführt habe. Nach dieser Zeit wurden junge und alte, verheirathete und unverheirathete Frauenzimmer mit Leichenreden beehrt. Suet. Jul. 6; Cal. 10; Tac. Ann. V. 1; XVI. 6; Dio. XXXIX. 64 et 50. Unter Augustus kam die Gewohnheit auf, zum Lobe einer und derselben Person mehr als Eine Leichenrede und an verschiedenen Orten zu halten. Dio. LV. 2. Pott. Arch. II. 443; Adams röm. Alt. S. 884. ꝛc. Demosth. orat. adv. Leptinen. c. Wolf. 362.

Laudatio, siehe Laudatores.

Laudatores, Lobredner. Bei gewissen Processen wurden Personen bei den Römern aufgestellt, welche zum Lobe des Angeklagten sprachen. Cic. pro Balb. 18; Cluent. 69; Fam. I. 9; Suet. Aug. 56. Diese waren gewöhnlich angesehene Männer, entweder Römer, oder municipes des Angeklagten, oder Leute aus der Provinz, wenn der Angeklagte Statthalter gewesen war, welche deswegen nach Rom geschickt wurden, um ihm durch ihre Lobsprüche nützlich zu sein. Wenn einer nicht wenigstens zehn laudatores aufbringen konnte, so hielt man es für besser, gar keinen auftreten zu lassen. Cic. Verr. V. 22. Das Zeugniß derselben, oder auch der Städte, aus welchen sie kamen, hieß laudatio. ebid. Adams röm. Alt. S. 475.

Laudicaeni, siehe Mancipes.

Laudicia, siehe Laodicea.

Laverna, eine Göttin der Römer, in deren Schutz Diebe und heuchlerische, listige Menschen standen. Hor. Ep. I. 16. v. 60. Ursprünglich war Laverna eine Nymphe von einem gar nicht so schlimmen Character. In ihrem heiligen Haine pflegten die ersten Römer unter Romulus ihre gemachte Beute in Sicherheit zu bringen. Erst in der Folge wurde sie von den Dieben und ihres Gleichen zur Patronin erhoben. Der heilige Hain derselben befand sich vor dem Lavernischen Thore zu Rom, das von ihr den Namen hatte, und von welchem auch ihr Altar nicht weit entfernt

Digitized by Google

fernt stand. Varro. L. L. IV. 39; Fest. X. Wiel. Ueberf. d. Br. d. Hor. I. E. 237.

Lavicum, Lavici, siehe Labicum.

Lavinia, Tochter des Königs Latinus und der Amata. Zuerst war sie dem Turnus verlobt, nachher ward sie die Gemahlin des Aeneas, dem sie den Aeneas Sylvius gebar. Die Stadt Lavinium hatte von ihr den Namen. Dion. Hal. A. R. I. 6; Liv. I. 1; Aurel. Vict. de O. G. R. 13 u. 14.

Lavinium, eine uralte lateinische Stadt, welche Aeneas seiner Gemahlin Lavinia zu Ehren erbauete und benannte. Dion. I. 59. Hieher wurden die trojanischen Penaten gebracht, und in dem der Venus auf dem höchsten Ort der Stadt erbaueten Tempel niedergelegt. Dieses Tempels erwähnt auch Strabo, welcher noch erzählt, daß die Beförderung desselben den Ardeaten obgelegen habe, ob er schon allen Lateinern gemeinschaftlich gewesen sei. Solin. c. 8. Auch nach der Erbauung von Alba blieben die trojanischen Heiligthümer hier. Dion. I. 67. Groß war Lavinium nicht, denn sie besaß nicht mehr als 500 Aecker, welche Latinus dem Aeneas abtrat. Serv. ad Aen. XI. 316; cfr. Aurel. Vict. de O. G. R. 12. Was die Lage von Lavinium betrifft, so sucht man sie ungefähr eine halbe geographische Meile vom Meere auf einem Hügel (Dion. I. 45), der entweder jetzt die Kapelle St. Petronella in sich faßt (wie Cluver meint), oder Monte die Levano genannt wird. Nach Andern war Lavinium das heutige Städtchen Patrica oder Practica, wo aber Vulnius lieber den Hain Jovis, oder Patris Indigetis findet.

Laumellum, eine Stadt in Oberitalien, im Lande der Libici, die jetzige kleine Stadt Lumello, im Gebiet Lumellina.

Launi, auch Leuni, ein Zweig der Vindeliker in Süddeutschland. Sie wohnten an der Gränze von Baye Tyrol und Salzburg, vielleicht auch n östlicher selbst in Noricum, in drei theilungen. Westlich im südlichen Th von Baiern wohnten die eigentlic Launi, im Salzburgischen die Alau südlich unter den ersten die Venlau Plinius nennt unter den besiegten penvölkern auch die Velauni und St ho die Claudinatier. Da der letzte N me ganz lateinisch ist, so sind wa scheinlich beide mit den Launi Ein Vo In der Notit. Imp. kommen noch M tes Launi vor.

Laureatae fores, s. Laurus.

Laurentia Acca, oder auch Lare tia Acca, die Frau des Faustulus u Pflegemutter des Romulus und Remu Man erzählt, daß sie nach ihres Ma nes Tode einen reichen Tuscier, Car tius, geheirathet, ihn überlebt und ihrem Tode ihr Vermögen dem Rom lus vermacht habe, welcher dafür zu i rem Andenken alle Jahre öffentliche P rentalien zu feiern befohlen habe. M cer. ap. Macrob. Saturn. I. 1 Nach Andern soll sie erst zu des Anc Martius Zeiten gelebt und von ihr Reizen sich genährt haben. Auf folgen Art habe sie große Reichthümer erworbe Ein Unterpriester des Herkules foder einst diesen Gott auf ein Wurfelspiel he aus, wovon der Preis eine gute Mah zeit und ein hübsches Mädchen sein sollt Herkules gewann, und nach gegebn Mahlzeit führte der Priester ihm die Acca zu. Als sie am Morgen den Tem pel verließ, gab sie vor, Herkules hat ihr das zum Geschenk gemacht, was ih zuerst begegnen würde. Nun stieß sie zu erst auf den reichen Tuscier Carutiu der sich so in sie verliebte, daß er sie he rathete, und ihr sein Vermögen hinte ließ. Dieses habe sie dem römische Volke vermacht, und Ancus Martiu ihr dafür in dem Velabro ein schön Grabmal errichten lassen, wo ihr jährlic besondere Opfer gebracht werden sollten (Macrob. l. c.), welches auch in de Laurentalien durch den Flamen Quirina

li

Digitized by Google

lich beständig geschah. Gell. N. A. VI. 7 et ad eum Gronov. Nach noch Andern soll sie von dem durch ihre Buhlschaften zusammengebrachten Vermögen den Agrum Turacem, Semurium, Lucerinum und Solinum angekauft und dem römischen Volke vermacht haben. Cato apud Macrob. l. c. — Von ihrer liederlichen Lebensart soll sie auch den Beinamen lupa gehabt haben, und daher die Sage entstanden sein, daß Romulus von einer Wölfin gesäugt worden sein. Das meiste, was hier von der Laurentia erzählt worden ist, beruht unstreitig auf Fabeln, stützt es sich indessen auf wahre Facta, so gab es zwei verschiedene Laurentien, wovon eine die Pflegemutter des Romulus, die andere die Buhlerin war.

Laurentinalia, siehe Larentinalia.

Laurentum, eine uralte Stadt in Latium, die Residenz des Latinus bei der Ankunft des Aeneas. Sie lag an der Stelle des jetzigen Paterno oder Torre di Paterno, nicht aber da, wo jetzt St. Lorenzo sich befindet, wie man sich vorgegeben hat. Von ihr bis an den Tiber erstreckte sich ein großer Lorbeerwald, von dem sie den Namen, und die umliegende Gegend die Benennung Laurentinus ager hatte, die Einwohner aber Laurentes hießen. In diesem Walde sind auch die bekannten Laurentes apri zu suchen. Herodian I. 1. kannt ihn noch. Nach dem Meere hin war eine freie offene Pläne, wo nach Virgil Aeneas sein befestigtes Lager, das er nannt, zwischen der Tiber und dem Meere aufschlug, und wo verschiedene (in der Aeneide erwähnte) Treffen vorfielen. Die Stadt Laurentum war 24 Stadien von der Tiber; nahe davon befand sich ein Venustempel, wo die Latiner sich zu versammeln pflegten, wo König Latius umgebracht wurde. In der Folge wurde sie von den Samniten verwüstet. Plinius der jüngere hatte hier eine schöne Villa, die Felix ausführlich beschrieben hat.

Lauretum oder Loretum, ein Lorbeerwald. Insbesondere nannte man so einen Ort in Rom auf dem Aventinus, wo ehemals ein Lorbeerwald gewesen war. Plin. H. N. XV. 30. Er war in zwei Gassen getheilt, wovon man die eine lauretum majus, die andere lauretum minus nannte. In der Folge ist hier wieder ein Lorbeerwäldchen entstanden.

Lauriacum, ein ansehnlicher Ort im alten Noricum, der Hauptsitz der dritten Legion. Bei Ptolemäus kommt er nicht vor, aber wohl bei Ammian. Marc XXXI. 10, woraus sich schließen läßt, daß er erst unter den Antoninen entstanden ist. Den Namen hatte er vom Flüßchen Lauro. Im sechsten Jahrhunderte wurde er von den Avaren zerstört; im achten gehörte er unter die Gränzfestungen gegen die Avaren, und hatte ein Bisthum. Auf Peut. Taf. heißt er verschrieben Bladoriacam. Jetzt Lorch, ein Flecken, südlich unter der Stadt Ens, wo man noch Ruinen der alten Stadt findet.

Laurigeri penates, siehe Laurus.

Laurion, ein Ort und Berg in Attica, ganz am äußersten Ende der Halbinsel. Hier hatten die Athenienser sehr einträgliche Silberbergwerke, die sie seit undenklichen Zeiten bearbeiteten. Sie waren so ergiebig, daß man noch nicht das Ende der Gänge erreicht hatte, als das Bergwerk im größten Flor war. Jetzt Metropi, oder östlich davon. Vergl. Anach. Reis. V. 33.

Laurium, ein Landgut des Kaisers Antoninus Pius, 12000 Schritte von Rom in Etrurien. Antonin starb hier.

Lauro, das heutige Flüßchen Lorch, bei dessen Mündung in die Donau nach Notit. Imp. eine römische Flotte lag.

Lauron, eine Stadt in Hispania Bätika, welche von keinem Geographen angeführt wird, und deren Lage also auch nicht ganz genau bestimmt werden kann. Sie lag auf der Ostgränze der Provinz nicht weit vom Meere, und ist durch die

Digitized by Google

die künstliche Belagerung des Sertorius (Plut. Sertor.; Oros. V. 23) und weil Cn. Pompejus nach dem Treffen bei Munda in ihrer Nähe umgebracht wurde, berühmt. Die Schiffe, welche den Pompejus verfolgten, brauchten nur vier Tage, um von Gades bis hieher zu fahren.

Laurus, ein Lorbeerbaum. Man zog in den Gärten drei Gattungen, den delphischen, mit großem hellgrünen Laube, den cyprischen von dunklern und kleinern Blättern und den wilden, Tinus genannt. Er war dem Apollo heilig (Virg. Ecl. VII. 61), weswegen dieser immer mit einem Lorbeerzweige geschmückt war. Ovid. Met. I. 559. Er wuchs vorzüglich auf dem dem Apollo heiligen Berge Parnaß; daher werden auch große Dichter mit delphischem Lorbeer gekrönt. Hor. Od. III. 30; IV. 2. Denjenigen, welcher einen Lorbeerzweig um den Kopf trug, hielt man gegen den Blitz gesichert. Suet. Tib. 69. Des Lorbeers bediente man sich auch zum Wahrsagen, indem man ihn ins Feuer legte, und aus dem starken Knistern desselben eine glückliche, aus dem gelinden Verbrennen aber eine unglückliche Vorbedeutung zog. Tibull. II. 5. 81; Propert. II. 21. 36. Man kaufte ihn auch, in Hoffnung, die Gabe der Weissagung dadurch zu erhalten. Tibull. V. 2. 63. Bei gewissen Festen bekränzten sich die Flamines damit (Ovid. Fast. III. 137), so wie man auch an Festtagen die Thüren, Penaten und die Bilder der Aeltern und Ahnen damit ausschmückte (Cic. Mur. 41); daher laureatae fores (Senec. ad Polyb. 35), laurigeri penates, Martial. VIII. 1. Besonders wurden triumphirende Feldherrn mit Lorbeern gekrönt, und die Fasces ihrer Lictoren, so wie auch die Briefe, welche einen erfochtenen Sieg meldeten, damit geschmückt. Cic. Div. I. 28; ad Attic. VII. 10; Liv. XLV. 1. Vor der Hausthüre des Augustus wurden, einem Senatsdekret zufolge, Lorbeerzweige aufgesetzt, zum Zeichen, daß der beständige Ueberwinder seiner Fei sei, Ovid. Trist. III. 1. 39; Pl XV. 30. f. 39. Adams röm. S. 979.

Laus, ein Fluß in Unteritalien, das Land der Bruttier von Lukan schied. Jetzt Laino.

Laus Pompeja, eine ansehnl Stadt in Oberitalien, im Lande der S subrer, das heutige Lodi. Sie zwischen den Flüssen Addua und Le brus. Nach Plinius erbaueten sie Bojer, als sie über die Alpen ging wie sie aber damals geheißen, ist un kannt. Ihren letztern Namen erh sie von Pompejus Strabo, der eine mische Kolonie, die das Jus Latii hielt, dahin führte. Als die Lonaob den in Italien eindrangen, ward sie Hauptstadt derselben.

Lausus, der Sohn des Mezenti welcher nach des Aeneas Tode de Sohn Ascanius zu Lavinium belage In einem Ausfalle des Ascanius wu er getödtet und sein Vater zum Frie gezwungen. Aurel. Vict. de C. R. v. 13. Virgil läßt ihn schon v Aeneas erlegt werden, als er seinen V ter das Leben gerettet hatte. Vi Aen. X. v. 790.

Lautumiae, siehe Latomiae.

Lazi, ein Volk an der Nordkü des Pontus Euxinus in der Landsch Kolchis, die von ihnen auch im Mitt alter den Namen Lazica führte. D ältern Griechen nannten dies V Kolchi (Κόλχοι) und ihr Land K chis, welcher Name auch noch bei d Römern vorkommt. S. Colchis. D Lazi wohnten von dem nördlichen Fu eines hohen Gebirges am Phasis - Fl nebst andern kleinern Völkern, mit d nen sie wahrscheinlich zu einerlei Stam gehörten, an beiden Seiten des genan ten Flusses bis an die Küste. Eigentli bewohnten sie nur die Nordseite des Ph sis und in ihren Besitzungen auf d Südseite, die sich etwa eine Tagrei we

Digitized by Google

vom Flusse erstrecken mochten, erstreckten sie sich nur, um die Römer nicht im Rücken zu haben. Sie standen, wie andere Völker dieser Gegend, unter einem Könige, den einst die Römer einsetzten, und der auch im 6ten Jahrhundert noch die Herrschaft derselben erkannte, aber weder zur Zahlung von Abgaben, noch zu Kriegsdiensten verbunden war. Ihre Freundschaft war den Römern unter den spätern Kaisern wichtig, um in den persischen Kriegen keinen Nachbar und gegen die nördlichen Hunnen eine Vormauer zu haben. Sie traten auch mit den Römern durch ihre Religion (die christliche) und durch den Salzhandel vereinigt, welches Product die Römer ihnen von der See her zuführten, und gegen Sclaven vertauschten. Mannert Geogr. IV. 392.

Leander, siehe Hero.

Leanira, Tochter des Amyklas, welcher (nach Einigen) Arkas den Elatus und Apidas zeugte. Apollod. 3. 9. 1.

Learchites sinus, ein Meerbusen an der Küste Arabiens am persischen Meerbusen, der von dem Küstenvolke Learchi den Namen hatte. Sehr wahrscheinlich der jetzige Busen von Katif. Mannert Geog. VI. 146.

Learchus, ein Sohn des Athamas und der Ino. In der Raserei, die Juno seinem Vater zugeschickt hatte, soll er ihn für einen Hirsch angesehen und mit einem Pfeile erschossen haben. Apollod. I. 9. 1. 2; Hyg. fab. 2. Nach Andern hielt er die Ino für eine Löwin und den Learchus und Melicertes für ein Paar junge Löwen, und ergriff jenen ergriff, und ihn an einem Felsen zerschmetterte. Ovid. Met. IV. 525.

Learchus, ein Bildhauer aus Rhegium im 6ten Jahrhundert vor Chr. G. Einigen ein Schüler des Dipönus aus Skyllis. Er arbeitete in Bronze auf der ältesten Art; d. h. er verfertigte die einzelnen Stücke der Statuen,

und verband sie mit einander durch Klammern. Siebenkees Handb. d. Arch. S. 230.

Lebadia, eine der angesehendsten Städte in Böotien an der Gränze von Phocis, in deren Nachbarschaft die berühmte Höhle und das Orakel des Trophonius war. S. Trophonius. Sie lag am Fuße eines Berges, aus welchem der kleine Fluß Hercyne entsprang, der mit zahllosen Wasserfällen geschmückt war. Die Stadt zeigte viele Denkmäler der Pracht und des Geschmacks der Einwohner. Paus. IX. 39. Man hält sie auch für Homers Mideia. Jetzt Livadia.

Lebedus, eine der 12 römischen Städte, 4 Meilen von Kolophon, an der Küste. Sie war wegen eines alten Tempels des Apollo Klarius und wegen eines Festes des Bacchus berühmt, wo die sogenannten τεχνῖται dieses Gottes, d. i. Dichter, Musici, und Schauspieler aus ganz Jonien zu einem öffentlichen Wettstreite zusammenkamen. Plin. H. N. V. 29; Strab. 14. Lysimachus zerstörte sie, und versetzte die Einwohner nach Ephesus. Paus. in Attic. 9. Daher war sie zu Horazens Zeit ganz verwüstet und nur noch ein armseliges menschenleeres Oertchen, welches er Ep. II. 11 sehr gut mit dem ebenfalls wüsten Gabii vergleichen kann. Sie lag beim heutigen Karabash. Wiel. Uebers. d. Br. d. Hor. I. 175.

Lebenos, ein Hafen auf der Südküste der Insel Kreta, welcher der Stadt Gortynna gehörte. Jetzt Sli Linini.

Lebinthus, eine östliche sporadische Insel.

Lebnah, Libnah, Lobnah, auch in der Vulg. Labana, eine Stadt in Südjudäa, welche einen König hatte, als sie Josua eroberte. Hieronymus und Eusebius setzen sie allgemein nur ins Gebiet von Eleutheropolis. Man darf sie nicht mit dem folgenden Labonah, noch mit Schichor-Libnath (S. Belus) verwechseln.

Digitized by Google

Lebonah oder Libonah, ein Ort in Westpalästina, nördlich von Siloh, auf dem Wege von Bethel nach Sichem. Jetzt findet man 4 Stunden von Sichem (Nablos) einen Khan = Leban (Herberge von Leban) und nicht weit davon westwärts ein schönes Dorf Leban, welches genau auf diesen Ort paßt. Man darf ihn nicht mit dem vorigen verwechseln.

Λεκανομαντεία, eine Art der Wahrsagung bei den Griechen. Man bezeichnete Steine oder Stäbchen mit verschiedenen Characteren, rief in einem gewissen Formular den Dämon an, und trug ihm die Sache vor, von der man unterrichtet sein wollte. Vorher warf man die Steine oder Stäbchen in ein Becken mit Wasser, daher auch der Name. Nach verrichtetem Gebete glaubte man die Antwort des Dämons zu hören, die in einer aus dem Wasser hervorgehenden schwachen, einem Zischen ähnlichen Stimme bestand. Nach Schol. Lycophr. Alexandra v. 813. soll diese Art von Divination schon zur Zeit des Trojanischen Krieges geübt worden sein. Pott. Arch. I. 763.

Lechaeon, der zweite Hafen der Stadt Korinth, welcher am korinthischen Meerbusen (Golfo di Lepanto) lag, und durch eigene Mauern mit der Stadt verbunden war. Jetzt Palago.

Lecheates, ein Beiname des Jupiter, unter welchem er zu Aliphera einen Altar hatte, und zwar darum, weil er hier die Minerva geboren haben sollte. Paus. Arcad. 26.

Leches, ein Sohn des Neptun und der Pirene, einer Tochter des Achelous, von welchem der korinthische Hafen Lechäon den Namen bekommen haben soll. Paus. Corinth. 2.

Λεχος, siehe Lectica.

Lectica, eine Sänfte. Man hält die Bithynier für die Erfinder der Sänften. Schol. Juven. Sat. I. v. 121. Die Babylonier ließen sich schon in Sänften tragen (Herodot. I. n. 199); Hannibal soll sich ihrer ebenfalls bedie haben. Corn. Nep. Hann. c. 4.

Bei den Römern hieß lectica eigen lich eine Sänfte, worin man la welche also von unsern jetzigen Por chaisen ganz verschieden war. Die ähnlich war die sogenannte Sella. d. Wort. Die lectica wurde von Sc ven getragen, welche lecticarii hieße und hatte gewöhnlich vier Füße, um bequem auf die Erde niedersetzen zu kö nen. Nach der Anzahl der Persone welche sie trugen, bekam sie verschiede Beinamen, z. E. lectica hexaphoro eine Sänfte, die von sechs Person (Mart. II, 81. VI, 77. 10), oct phoros, welche von acht Person (Mart. IX. 3. 11) getragen wur u. s. w. Die Sänften waren theils o fen (apertae), theils bedeckt (ope tae) (Cic. Phil. II. 24). Bedeck Sänften waren mit Vorhängen v Häuten oder Tuch (Mart. XI, 99. 11 welche plagulae hießen (Suet. Ti 10), überhängt; man konnte sie na Belieben wegziehen. Senec. Suas. Man hatte auch ganz bedeckte Sänft (lecticae obsutae), deren man si bediente, wenn Uebelthäter im Verho genen wohin gebracht werden sollte Suet. Tib. 64.

Es gab auch Sänften mit einem Fe ster vom lapis specularis versehe (Juv. III, 242; IV, 20), so d man darin lesen oder schreiben konnt Juv. III, 249. Gewöhnlich ginge einige Bedienten oder Lakeien (curso res) vor der Tragsänfte her. Petro 28; Senec. Ep. 123. Die Sänfte der Frauenzimmer (lecticae muliebres waren von denen der Männer in d Bauart unterschieden. Jene bediente sich gemeiniglich der cathedra od sella. Juv. VI. 91; Mart. XII 38.

Von der sella war die lectica auc darin unterschieden, daß in der erste gewöhnlich nur eine, in der letztern abe mehrere Personen Platz hatten. Tac Hist. III. 67; Suet Ner. 9; Cic

Digitized by Google

Q. Fr. II. 9. In der sella befand sich nur ein kleines Kissen (cervical), um den Kopf daran zu lehnen (Juv. VI, 352); in der lectica aber war eine Matratze (Senec. ad Marc. 16), welche mit Federn (daher pensiles plumae, Juv. I. 159) auch wohl mit Rosen gestopft war. Cic. Verr. V. 11. Um die lectica tragen zu können, befanden sich Stangen an derselben, welche [illegible] oder amites hießen (Mart. [illegible] 27. 9), und nicht fest, sondern [illegible] waren (exemptiles). Suet. [illegible] 58. Diese Stangen nahmen die [illegible] auf die Schultern oder auf den [illegible] (Plin. Pan. 22 et 24); Je[illegible] in der Sänfte tragen, hieß da[illegible] quem succolare. Suet. Claud. [illegible] Die Füße an der Lectica waren [illegible] von Holz (Catull. X. 22), [illegible] von Silber oder Gold. Athen. [illegible] Die Könige von Indien hat[illegible] Sänften von purem Golde. Curt. [illegible] 9.

[illegible] ist der besondere Gebrauch der [illegible] zu merken, die Todten darin zu [illegible] zu tragen, jedoch nur die Vor[illegible] und Reichen; denn die Armen [illegible] auf schlechte Bahren oder Särge [illegible] lapilas) gelegt. Die Leichen [illegible] hieß auch lectus oder torus und [illegible] Griechen κλίνη oder λεχος. [illegible] wurden nicht von den gewöhnlichen [illegible], sondern von 6 oder 8 Ves[illegible] getragen (s. Vespillones), [illegible] waren entweder offen, oder bedeckt; [illegible], wenn der Todte eines natür[illegible] Todes gestorben und nicht durch [illegible] entstellt worden war; das letz[illegible] den entgegengesetzten Fällen.

[illegible] Gebrauch der Sänften findet [illegible] Rom schon um A. U. 262 und [illegible] Reise, (Sulpic. in Cic. Ep. Div. IV, 12) für Kranke (Liv. IV, 42) und zum Hinaustragen [illegible] Todten. Nep. Attic. 22. Erst [illegible] A. U. 567 an, wo mit der Erobe[illegible] Asiens und Griechenlands über[illegible] die orientalische Weichlichkeit zu Rom eingeführt wurde, fing man an auch einen luxuriösen Gebrauch davon zu machen. Zu Cäsars Zeiten waren sie so sehr Mode, daß er ein eigenes Edict darüber ergehen ließ, und sie nur Personen von einem gewissen Range und Alter und an gewissen Tagen erlaubte. Suet. Caes. 42; Cl. 28. Er selbst bediente sich ihrer öfters, so wie auch die folgenden Kaiser. Der Kaiser Klaudius machte wieder verschiedene Veränderungen in dem Gebrauche derselben; er verstattete auch seinen Freigelassenen, sich ihrer zu bedienen (Suet. Claud. 28), und hauptsächlich ist zu merken, daß er die lecticae mit den sellis vereinigte, so daß er auch in den Lecticis einen Stuhl setzen ließ. Man könnte ihn also für den Erfinder unserer jetzigen Sänften halten. Dio. Cass. LX. 2. — Wer keine Sänfte eigenthümlich besaß, miethete sich eine. Juv. VI, 352; IX, 142. Daher gab es in spätern Zeiten ordentliche corpora et castra Lecticariorum, welche nicht nur aus Sclaven, sondern auch aus Plebejern vom niedrigsten Stande, insbesondere aus Freigelaßnen bestanden zu haben scheinen. Mart. III, 46. Juv. VI, 348 ꝛc. hält sich darüber auf, daß geringe Frauen, die gern groß thun wollten, sich eine Sänfte, Träger, Kleider und Mägde gemiethet hätten, und sich so ins Theater tragen ließen. — Die Römer hatten auch noch lecticas oder lecticulas lucubratorias, um darin zu Hause zu sitzen und zu studiren. Suet. Aug. 78.; Plin. Ep. V. 3. Von einer gewissen Art von Sänften, die von Mauleseln getragen wurden, siehe Bastarna, Adams röm. Alt. S. 1034. 878; Pott. Arch. II. 378.

Lecticarii oder Calones geruli vel bajuli, die Träger der sellae und lecticae. Man nahm dazu Sclaven von einer langen Statur und schönen Gestalt. Senec. Ep. 110; Juv. III. 249; VIII. 132; IX. 142. Gewöhnlich waren sie mit einer schwarzen oder rothen Pänula bekleidet. Senec. Ben.

Digitized by Google

Ben. III. 28. In der Folge ließen sich auch arme Plebejer, insbesondere Freigelaßne dazu brauchen. Mart. III. 46. Adams röm. Alt. S. 1035.

Lectisternium, ein Göttermahl. Diese Cerimonie wurde theils gewöhnlich zu gewissen Zeiten, theils bei ausserordentlichen Vorfällen, z. E. wegen eines großen Sieges, einer entdeckten gefährlichen Verschwörung ꝛc. auf Befehl des Senats veranstaltet. Zu den gewöhnlichen Lectisternien gehörten die, welche in einigen Tempeln fast täglich im ganzen Jahre ununterbrochen gehalten wurden, und allemal mit Opfer und Gebet verbunden waren (Liv. XLII. 30); sie hießen daher Lectisternia diuturna. Liv. XXXVI. 1 Die außerordentlichen waren eine Art Dankfeste, die man bei besondern Vorfällen anstellte. Nach Liv. V. 13. wurde A. U. 355. das erste Lectisternium angeordnet, um wegen ansteckender Krankheiten, die in Rom herrschten, die Götter zu versöhnen. Es dauerte 8 Tage lang, und die Götter, denen zu Ehren man es anstellte, waren Apollo, Latona, Diana, Herkules, Merkur und Neptun. Zugleich wurde diese Feierlichkeit auch privatim begangen. In der ganzen Stadt waren alle Thüren geöffnet, man erlaubte von allem, was im Hause war, den öffentlichen Gebrauch; bekannte und unbekannte Ankömmlinge wurden gastfreundschaftlich aufgenommen; man versöhnte sich mit seinen Feinden, enthielt sich alles Zankes und aller Processe, befreiete die Gefangnen von ihren Fesseln u. s. w. Von A. U. 557 an wurden die Lectisternia von dem Kollegium der Epulonen, vorher von andern Priestern, bisweilen auch in ausgezeichneten Fällen von den Senatoren veranstaltet. Liv. XXII. 1.

Der Altar des Gottes oder der Göttin, dem die Mahlzeit bestimmt war, wurde mit Speisen besetzt, wozu man vornämlich einige Theile der geopferten Thiere, z. B. das Herz, den Kopf u. s. w. nahm, und es wohl zubereitet mit andern delicaten Gerichten den Göttern vorsetzte. Um die Tafel herum wurde Speisesophas gelegt und die Bildnisse d Götter von den Fußgestellen herabgenom men und Paarweise darauf gestellt. Li V. 13; VII. 2; XL. 59. Da Bildniß des Jupiter lag allemal auf e nem Ruhebette und die Bildnisse d Juno und Minerva wurden auf Sitz aufrecht gestellt. Ueberhaupt lagen d männlichen Gottheiten auf den Speis sophas und die weiblichen saßen oder sta den darauf. Die Götter mußten si also eben der Sitte unterwerfen, d unter den Sterblichen gebräuchlich wa Die Speisen selbst verzehrten nachh die Epulonen mit den Ihrigen i Namen der Götter. Bei besonders feie lichen Lectisternien deckten die Senator den Tisch, und hatten die Aufwartun bei der Mahlzeit. Wenigstens führt S vius XXII. 1 ein Beispiel davon a Die außerordentlichen Göttermahle dau ten drei, acht und mehrere Tage; e war aber auch die Zeit unbestimm Liv. XXII. 10; VII. 27. Beso ders merkwürdig ist dasjenige Lectis nium, welches dem Cicero zu Ehren g geben wurde, als er die Katilinaris Verschwörung entdeckt und vereitelt hat Dio. 37. 36; Cic. Pis. 3; Ca III. 6 et 10. L. Kotta veranlaßte d Decret hierüber. Cic. Phil. II. XIV. 8. Liv. XL. 59 erzählt au ein Wunder, das sich bei der Gött mahlzeit A U. 575 ereignete, ind die Bilder der Götter auf den Spei bänken sich umdrehten, und das Ges vom Tische wegwendeten; die Speis aber von Mäusen aufgefressen wurd Indessen beunruhigte sich doch eben N mand darüber, und es wurde blos schlossen, daß die Spiele von neuem w derholt werden sollten. Cilano rö Alt. II. S. 396. Adams röm. A S. 573 und 791.

Lectorates, ein Volk in Gal Aquitanica, deren Stadt vom Jt. A und Tab. Theod. Lactura genannt wi und nach Inschriften das jetzige Le toure ist. Sie ist vielleicht die St

Digitized by Google

der Sociater, welche Cäsar B. G. III. 20 nicht nennt.

Lectores, siehe Anagnostae.

Lectum, (jetzt Capo Baba oder S. Mary) ein berühmtes Vorgebirge in Asien, in der Landschaft Troas. Hier fing sich die Aeolische Küste an.

Lectus, auch Torus, ein Speisesopha, Ruhebette, worauf man bei Mahlzeiten und sonst sich zu legen pflegte. Von dem letztern Gebrauch s. unter Accumbere. Die Gestelle derselben (Spondae) und die Füße (Fulcra oder [illegible]) waren meistens von Holz (Ovid. [illegible] VIII. 656), doch auch wohl von Silber oder Gold (Suet. Jul. 49), oder mit Silberblech beschlagen (Suet. Cal. 32; Mart. VIII. 35), oder mit Elfenbein ausgelegt. Bisweilen hatten sie eine Rücklehne, die bei den Griechen [illegible] hieß. Auf das hölzerne Gestell wurde eine Matratze oder Polster (Culcita, Juv. V. 17; Plin. XIX. [illegible] oder Matta, Ovid. Fast. VI. [illegible]) gelegt, das mit Federn oder Wolle (Cic. Tusc. III. 19) und in ältern Zeiten mit Heu oder Stroh (Varr. de L. L. IV. 35) ausgestopft war. Ein mit groben Sachen ausgefülltes Ruhebette hieß Tomentum Circense, weil man dergleichen im Circus gebrauchte.

Anfangs scheinen die Ruhebetten mit Stroh und Laub bedeckt gewesen zu sein; daher auch der Name lectus (quod [illegible]is et frondibus lectis incubabant, Varr. de L. L. IV. 35), die torus (quia veteres super herbam tortam discumbebant, Varr. [illegible] Serv. in Virg. Aen. I. 708. [illegible]38; oder nach Andern, quod [illegible]is toris, i. e. funibus tendebatur, Hor. Epod. XII. 12) zu [illegible] scheint. Das Tuch, womit die Ruhebette bedeckt wurde, hieß Torus (Hor. Sat. II. 4. 84; Ep. I. [illegible]22) und bei spätern Schriftstellern, [illegible]rale linteum, oder Segestrae, [illegible]estrum, auch Lodix. Bei feierlichen Gelegenheiten zierte man die Ruhebetten mit prächtigen Tüchern oder Teppichen, (Stragula, στρώματα) welche mit Purpur und prächtiger Stickarbeit geschmückt waren. Cic. Verr. II. 19; Liv. XXXIV. 7; Hor. Sat. 2. 3. 118. Unter den Kaisern wurde statt der drei Ruhebetten um den Tisch nur Eins eingeführt, welches die Gestalt eines Halbzirkels, oder eines C hatte, und daher von dem griechischen Buchstaben dieses Namens Sigma hieß. In spätern Zeiten kamen die Ruhebetten bei Tische ab, und man saß bei der Mahlzeit auf der Erde, oder auf Kissen (Accubita). Adams röm. Alt. S. 794.

Lectus cubicularis, ein Schlafbette. Die Bettstellen bestanden, wie bei uns, aus vier Seiten, von welchen die nach dem Kopfe zu hoch war, und pluteus hieß, die beiden langen Seiten aber den Namen spondae, ἐνήλατα, führten. Stand die Bettstelle mit einer langen Seite an die Wand, so war die innere Seite (sponda interior) höher als die äußere (exterior). Wenn das Fußende eben so wie das Kopfende gemacht war, so hiessen die Bettstellen ἀμφικέφαλοι. In den Bettstellen wurden Polster, die mit Federn oder Stroh gestopft waren, nebst einem Kopfkissen gelegt. Bei den Griechen bestand das Schlafbette aus den δεμνίοις, den Spannbetten, den ῥήγεσι oder Polstern und den ταπήτεσι oder Decken, worauf man auch noch bei kalter Witterung die χλαῖναι οὖλαι, zottige Schlafdecken legte. Hom. Odyss. VI. 335. Dazu kamen auch noch die προσκεφάλαια, oder Kopfkissen, und bei weichlichen Leuten auch ἐφαπλώματα oder Betttücher.

Lectus feralis oder funebris das Leichenbette, worauf der Leichnam, nachdem er gewaschen, gesalbt und angekleidet worden war, gelegt wurde. Man schmückte es mit Laub und Blumen (Virg. XI. 66; Dion. XI. 39), und

Digitized by Google

und mit prächtigen Decken; das Fußgestelle war auch oft von Elfenbein. Es wurde mit dem Todten verbrannt. Tibull. I. 1. 17. Adams röm Alt. S. 373.

Lectus genialis, das Brautbette, bei den Griechen κλίνη συμφιδίη oder γαμική, oder wenn beide Verheiratheten zum erstenmal in den Stand der Ehe traten, und noch jung waren, κεδρίδιον λέχος. Es war nach dem Stande und Vermögen eines Jeden mehr oder minder kostbar geschmückt, und gemeiniglich mit einer purpurfarbenen Decke versehen. Bei den alten Römern stand es im Atrium, wo es sich der Thüre gegenüber befand, und daher den Namen lectus adversus erhielt. Hor Ep. I. 1. 87; Propert. IV. 11. 81. Die Hausfrau pflegte auf diesem Bette zu sitzen, zum Beweise, daß sie die rechte Frau des Hauses sei. Laber. ap. Gell. XVI. 9. Pott. Arch. II. 531.

Lectus lucubratorius, ein Ruhebette, um am Tage darauf zu ruhen oder zu lesen (Senec. Ep. 72); denn die Alten lasen gemeiniglich liegend. Diese Art von Ruhebetten hieß auch lectulus (Ovid. Trist. I. 10. 38) oder lectica lucubratoria (Suet. Aug. 78), und war sehr sauber und bequem.

Lecythos, ein Ort in der macedonischen Halbinsel Sithonia, nahe bei Torone (Toron) am toronäischen Meerbusen (Golfo d'Agomama). Das jetzige S. Kiriaki, oder in der Nähe desselben.

Leda, nach Einigen des Thestius, eines Königs von Aetolien, oder nach Andern des Glaukus und der Laophonte, oder Leucippe Tochter. Schol. Apoll. I. 146; Hyg. fab. 14. Sie heirathete den spartanischen König Tyndareus, mit dem sie die Timandra, Klytämnestra, und Philenoe oder Philonoe zeugte. Jupiter verliebte sich in ihre Reize, und um zu dem Genuß derselben zu gelangen, verwandelte er sich in einen Schwan, oder nach Andern in Gans (Virgil. in Ciri, 489) welcher Gestalt man ihn auch auf herkulanischen Gemälde mit ihr abbet findet. Pitt. ant. d'Ercol. T. tav. 8. Er zeugte nun den Pollu die Helena mit ihr, und da Tynd ihr die Nacht darauf auch beiwohn empfing sie von ihm noch den K Apollod. III. 10. §. 5. 6. 7. Einigen verwandelte sie Jupiter erst i Gans, sich aber in einen Schwan her kam es, daß sie ein Ei gebar, welchem Pollux und Helena hervo gen Hygin. fab. 77. und V in Ciri. 489. Nach noch Andern delte sich blos Jupiter in einen Sc um, ließ sich von der Venus in G eines Adlers verfolgen, und nahm Zuflucht in Leda's Schooß. Wä eines tiefen Schlafs, der sie zugleic fiel, gelangte er zu ihrem Genuß. ge meinen auch, Jupiter habe au angezeigte Art nur die Nemeßis über und das Ei, welches diese geboren, Merkur der Leda überbracht, welc sorgfältig aufhob, bis endlich die H daraus hervorkam. Schol. Germ Munker ad Hyg. l. c. Nach H Ast. II. 8. gebar Leda zwei Eier, vom Jupiter und eins vom Tynda Aus jenem entstanden Pollux und lena, aus diesem Kastor und Kly nestra.

Unter diesen verschiedenen Sagen der Leda behielt, vielleicht durch häufige Abbildung der Künstler, das Uebergewicht, nämlich die, Leda'n als Gemahlin des Tyndareu Geliebte des Jupiter vorstellte, d mit ihr als Schwan begattete un Kastor und Pollux mit ihr zeugte, che vom Tandareus eben so oft Ty den, als vom Gotte Dioscuren h Kein Gegenstand ist von Künstle oft und mit so vieler Vorliebe beh worden, als Leda mit dem Sc Tassie hat davon 58 Vorstellungen gezählt. Die Ursache dieser Erschei scheint folgende zu sein.

Digitized by Google

Die griechischen Künstler und besonders die Graveurs, deuteten zwar oft auf die Geschäfte der sinnlichen Liebe hin; aber das Gefühl des Schicklichen und Anständigen, wenigstens bei den Griechen, verbot ihnen die Begattung selbst darzustellen. Wollten sie nun gleichwohl auch den letzten Triumph der Liebe in ein Bild bringen, so ergriffen sie diese Fabel, um das Ziel der Sinnlichkeit unter einer mythischen, verschleierten Gestalt zu bilden. Ein Schwan im Schooße eines Mädchens beleidigte selbst das jungfräuliche Auge nicht so, als ein Mann an eben der Stelle; es konnte sich immer noch mit der Ausflucht schützen, daß es nicht wisse, was hier vorgehe, während zugleich dem Lüsternen das Bild alles enthalte, was er sehen wollte. — Ferner lieh auch der Gedanke selbst eine große Mannigfaltigkeit in der Ausführung zu. Bald konnte sich Leda ernstlich gegen die Zudringlichkeiten des Schwans vertheidigen, bald nur scheinbaren Widerstand thun, bald der Schwan halten durch die Luft tragend (Stosch Gemm. cel. p. Picart. T. 43), bald daneben stehend oder schmeichelnd, bald im Augenblick der ungestümen Annäherung, bald im Triumphe abgebildet sein. Der Schwan gehört auch mit zu den edlern Thieren, eben deswegen konnte man diese Verwandlung Jupiters so oft zum Gegenstande der Abbildung wählen. Andere Verwandlungen Jupiters in Stiere, Pferde, Schlangen u. s. w. bei den Umarmungen mit sterblichen Mädchen, waren kein edler Gegenstand der Kunst und wurden daher von dem weisen Künstler verworfen.

Bei vielen griechischen Künstlern waren es gewiß diese Gründe, welche dazu dringen, die Vorstellungen der Leda so oft zu vervielfältigen. Aber daß es nicht die einzigen Ursachen waren, sieht man daraus, daß gerade viele dieser Leda die wollüstigsten Vorstellungen enthalten, die man sehen kann. In der That wurden in den Harems und Gynecäen der asiatischen, lesbischen und jonischen Weiber, Gänse und Schwäne häufig zur unnatürlichen Wollust gemißbraucht, und die italiänischen Damen sollen dies Geheimniß noch jetzt besitzen. Der Herr Abt Eckhel Choix des pier. gr. p. 29. bemerkt daher nicht mit Unrecht, daß gerade die häufige Vorstellung der Leda mit dem Schwane viel zur Verderbniß der Sitten der alten Welt beigetragen habe. Mitsch Beschr. d. Zusk. d. Gr. II. 1te Abth. S. 40; Schlichtegroll Auswahl vorzüglicher Gemmen I. S. 116. ꝛc.

Ledon, ein Ort in Phocis, südwestlich von Elatea (Turcochorio).

Ledus, ein Fluß, den Mela im Narbonensischen Gallien anführt, und welcher der Lage und dem Namen nach der heutige Lez zu sein scheint, der an der Seite von Montpellier herab ins mittelländische Meer fällt. Bei dem Flusse erwähnt Mela des Kastells Latera, welches man wohl in der Nähe des heutigen Maquelone suchen muß.

Legae, ein Volk in den Bergen des nördlichen Theils von Albanien bei Strabo XI. 303. Ihr Hauptsitz war aber in den Gebirgen längs der Südküste des caspischen Meers; sie sind im Grunde mit den Kadusiern einerlei. Mannert Geogr. IV. 425.

Legatio libera. Die Senatoren durften eigentlich nicht ohne Erlaubniß Italien verlassen, (Cic. Att. VIII. 15; Suet. Claud. 16. und 23; Ner. 35), ausgenommen, wenn sie nach Sicilien und dem Narbonensischen Gallien reiseten. Dio. LVI. 42. Hatten sie aber eine Reise außerhalb Italien nach andern Provinzen zu thun, z. E. in ihren eigenen Angelegenheiten, so wurden sie vom Senate mit dem Titel einer freien Gesandtschaft (legatio libera) beehrt, d. h. es wurde ihnen weder eine Zeit, noch ein Ort, noch eine Handlungsart bei ihrer Reise vorgeschrieben. Cic. de Legg. III. 8. Ep. Fam. XI. 1; Att. XV. 12; Suet.

Digitized by Google

Suet. Tib. 31. Dadurch erhielten sie das Recht, überall die Ehre zu erlangen, die man Gesandten zu erweisen pflegte. Man bewirthete sie auf das Beste, und suchte ihre Reise unentgeldlich zu beschleunigen. Eigentlich hätten sie diese Dienste nicht annehmen sollen, da sie nicht in öffentlichen Geschäften reisten; aber ihres Vortheils wegen ließen sie es sich gefallen, und sagten es Niemand, daß sie nur legati liberi wären. In der Provinz aber, wo sie eigentlich ihre Geschäfte zu verrichten hatten, mußten sie es dem Statthalter derselben anzeigen. In den Provinzen hatten sie auch Lictoren zu ihrer Bedienung. Cic. Ep. Fam. XII. 21. — Diese Freiheit der Senatoren war den Provinzen oft sehr beschwerlich, wie die vielen darüber entstandenen Klagen beweisen. Cic. Agrar. I. 3; II. 17. Cicero wollte deswegen die legatio libera ganz abschaffen, wurde aber daran durch die Volkstribunen verhindert; doch brachte er es dahin, daß, da ein solcher Legat sich sonst, so lange er wollte, in den Provinzen verweilen konnte, es nicht länger als auf Ein Jahr geschehen durfte. Cic. Legg. III. 8. Adams röm. Alt. S. 35.

Legatio votiva, eine Art der Legatio libera, wenn Jemand vom Senat die Vergünstigung erhielt, unter dem Titel eines Gesandten in die Provinz zu reisen, weil er ein Gelübde gethan, entweder daselbst die Tempel der Götter zu besuchen und Wallfahrten anzustellen; oder, wenn der römische Staat nach der Zurückkunft sich in besserm Zustande befinden würde, entweder einen kleinen Tempel zu erbauen, oder Spiele anzustellen. Cic. ad Att. II. 18; IV. 2; XV. 8. Dergleichen andächtige Reisen wurden für sehr verdienstlich gehalten.

Legatus, 1) Der oberste Amtsgehülfe der Statthalter, von welchem diese in ihre Provinz begleitet und in allen Civil- und Militärverrichtungen unterstützt wurden. Jedem Statthalter einer großen Provinz gab man wenigstens drei Legaten mit, die dazu durch ein Senatsdekret erwählt wurden. Caes. B. C. III. 51; Cic. in Vatin. 1 Bisweilen erlaubte man auch aus besonderer Achtung dem Prokonsul, sich Legaten selbst auszusuchen; diese hießen dann legati adsciti. Cic. de prov. Cons. 17; ad Divers. XIII. 7. Je größer die Provinz war, desto mehr Legaten wurden dazu erfordert. Ein Konsul, der als Proconsul in eine Provinz ging, bekam schon gewesene Konsuln zu Legaten; ein Prätor, sechs gewesene Prätoren. Da ein Proconsul gewöhnlich eine Armee unter sich hatte, so mußte sie sein Legatus als Unterfeldherr oder Generallieutenant mit kommandiren, und auch die Jurisdiction mit verwalten helfen. War der Statthalter ein Proprätor, der keine eigene Armee hatte, so unterstützten ihn seine Legaten blos bei der Ausübung der Rechtspflege, und nach seinem Tode verwalteten sie die Provinz. Einige wagten es, wider Willen des Senats sich Legaten zu erwählen (legati invito Senatu adsciti); doch geschahe dieß erst in den Zeiten, da es mit dem Freistaate zu Ende ging. Cic. Sext. 14. Die Civilgerichtsbarkeit hatten die Legaten ganz doch nur mandatam jurisdictionem, d. h. insofern der Proprätor oder Proconsul sie ihnen anvertrauete. Kriminalprocesse durften sie nicht anstellen, wenn der Proconsul der Provinz gegenwärtig war; wohl aber in seiner Abwesenheit. Caes. B. C. II. 17. In diesem Falle konnten sie sich auch Lictoren bedienen. Liv. XXIX. 14. Cic. ad Div. XII. 30. Cicero hatte als Statthalter vier, Cäsar zehn, Pompejus funfzehn Legaten unter sich. Dio Cass. XXXVI, 20; Adams röm. Alt. S. 299.

2) Der oberste Amtsgehülfe eines Feldherrn, Generallieutenant, also fast mit dem vorhergehenden einerlei, wenn in der Provinz Krieg zu führen war. Er wurde gewöhnlich vom römischen Senat ernannt (Cic. in Vatin. 15; Liv.

Digitized by Google

[illegible], doch erhielt auch bisweilen der Feldherr die Erlaubniß, selbst die Wahl zu treffen (Cic. de prov. Cons. 17) und in den verdorbenen Zeiten der Republik nahmen sich die Feldherrn auch wohl ihre Gehülfen nach Belieben; Cic. Sext. 14. Das Kommando und die Macht der Legaten hing blos vom Obergeneral ab (Caes. B. G III. 51); auch behielten sie es nur auf bestimmte Zeit, bis sie das aufgetragene Geschäft ausgeführt hatten; es war also nur imperium fiduciarium ad certum tempus concessum. Bei einer Armee befanden sich gewöhnlich mehrere Legaten. Bei einer consularischen Armee, die mit den Bundesgenossen 18600 Mann stark war, waren es erstlich zwei Legaten, welche den Flügel kommandirten, und einen dritten, der das Lager bewachte. Liv. IV. 29. In Abwesenheit des Oberfeldherrn, oder wenn er, oder der Magister equitum verwundet wurde, kam einer oder zwei von ihnen das Obercommando. Sie waren daher sehr geachtet; dessen ungeachtet aber konnte der Feldherr von sich entfernen, wenn er mit ihnen unzufrieden war. Von den Verrichtungen der Legaten, die sie an des Konsuls Befehl ausführten, hatte auch dieser die Ehre. Wenn der General selbst in eigner Person eine Unternehmung ausführte; so hieß es, es sei ductu vel imperio suo geschehen. Liv. XLI. 17. 28; Plaut. Amph. I. 1. 41; II. 2. 25), vom Legaten aber der immer unter Befehl des Konsuls handelte, hieß es, die Sache sei auspicio Consulis et ductu Legati geschehen. Adams röm. Alt. S. 668. Legati Caesaris, mit dem Beisatz von Consule, pro Praetore (Dio Cass. LIII. 13), oder auch Legati Augusti, Consulares legati (Suet. Tib. 8), Consulares rectores (Suet. Aug. 8) u. s. w. hießen die Statthalter der Provinzen, welche der Kaiser dahin abschickte. Sie müssen mit den Legatis zur Zeit der Republik (s. Legatus 1)) nicht verwechselt werden. Denn der Legatus Caesaris war der erste Statthalter einer kaiserlichen Provinz, der zum Unterschied der Prokonsuln, welche vom Senat und vom Volk in ihre Provinzen geschickt wurden, so hieß. Die kaiserlichen Legaten wurden aus den Senatoren erwählt; sie trugen ein militärisches Kleid und ein Schwerdt, und hatten statt der Lictoren, Soldaten zu ihren Bedienten. Sie hatten eine größere Gewalt, als die Prokonsuln, und behielten ihr Amt so lange, als es dem Kaiser gefiel. Dio. LIII. 13. Adams röm. Alt. S. 299 ꝛc.

Legatus, ein Abgesandter, Ambassadeur, der von einem Könige oder Freistaate abgeschickt wurde, um irgend eine Sache auszurichten. In den ältern Zeiten waren solche Abgesandte sacrosancti. Cic. Verr. I. 33; Tac. Ann. I. 42. Wann Gesandte, abgeschickt von Völkern, die nicht mit den Römern im Bündniß standen, nach Rom kamen, so meldeten sie sich bei den praefectis aerarii, oder es gingen ihnen auch die Quaestores entgegen (Liv. XLV. 13); kamen sie aber von Freunden, so ließ man sie in die Stadt (Liv. XXX. 43), wies ihnen in der Gräkostasis eine Wohnung an, überreichte ihnen die Ehrengeschenke (lautia), und nach vorhergeschehenen Ansuchen, erhielten sie Audienz und darauf nach dem Beschlusse des Senats vom Konsul oder Prätor die Antwort. Liv. XXX. 22; VII. 2. Waren die Gesandten von feindlichen Völkern abgeschickt, so wurden sie nicht einmal in die Stadt gelassen, sondern auf dem Campus Martius einquartirt (Liv. XXX. 21); da sie dann entweder im Tempel des Apollo (Liv. XXXIV. 43), oder der Bellona Audienz erhielten. Liv. XXX. 21. Man pflegte ihnen auch wohl eine Zeit festzusetzen, in der sie Italien wieder räumen mußten. Liv. XLII. 56.

Legeolium, auch Lagecium, ein Ort in Britannia Romana, 16 Milliarien von Danum. Das heutige Castleford.

Leges,

Digitized by Google

Leges, Gesetze. So bald die Menschen angefangen hatten, ordentliche Gesellschaften zu bilden, und den Ackerbau gegen das nomadische Leben zu vertauschen, war es auch zur Erhaltung der gesellschaftlichen Verbindung nothwendig, daß Gesetze eingeführt wurden. Diese waren im Anfange freilich sehr einfach und nur gegen solche Verbrechen gerichtet, die geradezu die gesellschaftliche Ordnung zerstören; nach und nach aber wurden sie complicirter und zu einem ordentlichen System ausgesponnen.

Die Aegypter hält man für das erste Volk, bei denen eine ordentliche Gesetzgebung Statt fand. Die Namen ihrer ersten Gesetzgeber gehören aber meistens in das Gebiet der Fabel. Diod. Sic. I. 13. 14. nennt als solche den Vulkan, Helios, und besonders den Osiris und die Isis; c. 94. den Marves, welcher mit dem Menes, der um das Jahr 1900 regiert habe, einerlei sein, und seine Gesetze zuerst schriftlich abgefaßt und vorgegeben haben soll, daß Hermes ihm dieselben mitgetheilt habe. Aelian V. H. XXI. zählt den Sesostris, der um d. J. 2620 regierte, unter die Gesetzgeber Aegyptens. Diod. Sic. I. 52. 59. und II. 62. 95. nennt den Bocchoris als den vierten Gesetzgeber der Aegypter, welcher durch seine Gesetze das Ansehn der Könige befestigte, die Handlung beförderte, dem Wucher steuerte, und die Einrichtung der Kontracte bestimmte. Auch Amasis II. der um d. J. 3450 regierte, wird mit unter die ägyptischen Gesetzgeber gezählt. Er soll unter andern bei Todesstrafe befohlen haben, daß jeder Aegypter jährlich bei gewissen dazu bestellten Personen von seinem Leben Rechenschaft geben und sein Gewerbe anzeigen sollte. Ueberhaupt war bei den Aegyptern, so wie fast bei allen orientalischen Völkern, die Gesetzgebung sehr genau mit der Religion verbunden, und der Priesterstand, als der vornehmste im ganzen Lande, nicht nur Inhaber aller religiösen Grundsätze, sondern auch aller gesetzlichen Refo tionen.

Bei den Babyloniern vert die Verträge die Stelle der ersten setze, welche sie auch zuerst schri abgefaßt haben sollen. Bei den P sern ist Zoroaster als Religionsver rer bekannt, wovon der Art. Zoroa selbst nachzusehen ist.

Bei den Griechen gab die führung des Ackerbaues die nächste anlassung zur Gesetzgebung, daher m ten die Athenienser die Ceres und Triptolem zu ihren ersten Gesetzgeb indem sie die über die Theilung der A entstandenen Streitigkeiten durch ge bestimmte Vorschriften entschieden h sollen. Die Arcadier schrieben ihre sten Gesetze dem Apollo zu. Als ältesten bekannten Gesetzgeber der G chen giebt man auch den Phoron des Inachus Sohn an, der um d. 2150 lebte, die in Wäldern wohnen Griechen auf gemeinschaftliche, Wo plätze zusammenbrachte, und ihnen e ge Gesetze gab. Clem. Alex. I. 84. Auch den Cecrops, den Sti Athens, nennt man unter den er Gesetzgebern, indem er die Ehe, die gräbnisse und eine Art von Gottesdi unter den wilden Bewohnern Atti einführte. Paus VIII. 2; Cic. Legg. II. 25. Alle diese ungewi Nachrichten bei Seite gesetzt, ist so ausgemacht, daß die Athenienser sc vor Aufhebung der monarchischen V fassung nach Gesetzen regiert worden s Nach Plato in Near. p. 873. C. Theseus, als er die Staatsverfass von Athen änderte, zugleich Gesetze geben haben, die auch schon auf m mornen Tafeln geschrieben waren. N Abschaffung der Königswürde war Dr der erste Gesetzgeber in Athen um Olym 39. Seine Gesetze wurden nach Ael V. H. VIII. 10. eigentlich Θεσμ genannt, und waren ihrer besond Strenge wegen merkwürdig. S. Drac Da sie nicht lange beobachtet wurd

Digitized by Google

ſe trat um das Jahr 3391 Solon als ... Geſetzgeber auf, deſſen Geſetze den Namen νόμοι bekamen. S. Solon. Um ... eine größere Dauerhaftigkeit von ihnen versprechen zu können, ließ er den ... einen feierlichen Eid ſchwören, ſie zu beachten, und jeder Thesmothet ... dazu angelobten, dem delphiſchen ... eine Statüe, ſo groß als er ſelbſt, ... wenn er irgend eine Ver... derſelben überträte. Das Volk ... ließ er, ſie hundert Jahre durch ... beachten. Ungeachtet aller dieſer ... maßregeln aber wurde doch So... Wunſch nicht ſo ganz erfüllt. Er ... es noch erleben, daß Piſiſtratus ... ihm geſtiftete demokratiſche ... aufhob, und ſich ſelbſt ... Gewalt anmaßte. Solons ... wurden zwar von ihm und ſeinen ... nicht ganz vernachläßigt, aber ... nicht als eine verpflichtende Norm ... Nach der Vertreibung der ... des Piſiſtratus nahm es Kliſthe... auf, Solons Geſetze wieder her... welche er mit verſchiedenen neuen ... vermehrte. Nun behielten ſie ... Kraft bis zum Peloponneſiſchen ... da die Regierungsform zuerſt ... Rath der Vierhundert, nachher ... von den dreißig Tyrannen gän... wurde. Nachdem Athen ſeine Un... wieder erlangt hatte, er... man die alten Geſetze unter dem Ar... des Euklides ihre Gültigkeit wie... und auf Vorſtellung des Diokles, ... und anderer Häupter der ..., wurden noch andere eingeführt. ... Phalereus war zuletzt auch ... Urheber vieler neuen, und ſehr ... würdigen und wohlthätigen Geſetze. ... nennt noch den Thales und Ae... als athenienſiſche Geſetzgeber, ... andere Schriftſteller ſchweigen da... Außer den von einzelnen Män... nach einer gewiſſen ſyſtematiſchen ... eingeführten Geſetzen, welche ... auch die geſetzliche Kraft erſt durch ... Beſtimmung des Volks erhielten, gab es noch andere, die bei beſondern Gelegenheiten und Staatsbedürfniſſen durch die Stimmen des Volks gegeben worden waren. Solche Geſetze wurden auf folgende Art bekannt gemacht.

Wenn Jemand ein Geſetz in Vorſchlag hatte, ſo theilte er es zuerſt den Prytanen mit. Dieſe beriefen den Senat und legten ihm das neue Geſetz vor. Nahm er es an, ſo hieß es προβλευμα, und nun ſchrieben es die Prytanen auf eine weiße Tafel, und beſtimmten darauf zugleich die Zeit der Volksverſammlung. Dieſe Tafel mußte einige Tage vor der Verſammlung an den Statüen der Heroen, die Επώνυμοι hieſſen, angeſchlagen werden, damit jeder Bürger Kenntniß davon haben könnte. Sollte auch zugleich ein ſchon vorhandenes Geſetz abgeſchafft werden, ſo wurde dies dem neuen Geſetze auf der Tafel mit beigefügt, damit Jeder deſto beſſer eine Vergleichung anſtellen könnte. Nach Einigen geſchahe die Ausſtellung des Geſetzes auf einer weißen Tafel, ehe es dem Senat vorgelegt wurde.

Bei der über die Annahme des Geſetzes angeſtellten Volksverſammlung ſelbſt, wurde das Geſetz durch einen vom Staate beſoldeten Schreiber (γραμματευς) zweimal vorgeleſen, und derjenige, der es vorgeſchlagen hatte, hielt nun eine Rede an das Volk, worin er es zur Annahme deſſelben zu bewegen ſuchte. Sollte zugleich ein altes Geſetz abgeſchafft werden, ſo zeigte er zuerſt die Schädlichkeit und Unſtatthaftigkeit deſſelben. Endlich wurde dann durch die χειροτονια (ſ. d. Art.) das Geſetz vom Volke angenommen oder verworfen, und es erhielt im erſtern Fall die Kraft eines vollkommnen Νόμος. In ſpätern Zeiten kam dieſe Art, Geſetze zu geben, ganz ab. Wer ein altes Geſetz abſchaffen, oder ein neues geben wollte, wandte ſich an dazu beſtellte Richter. Quinctil. J. O. II. 4. 33. Insbeſondere

Digitized by Google

besondere ertheilte man den Nomotheten die Macht, über die Abschaffung alter und die Einführung neuer Gesetze ein entscheidendes Urtheil zu fällen. Was sie billigten, oder verwarfen, erhielt Gesetzeskraft, oder verlor diese, und es fand keine Appellation an das Volk mehr statt. S. Νομοθεται. Da man für die alten Gesetze immer ein gutes Vorurtheil hatte, so wurden, sobald man ein Gesetz vor Gericht brachte, fünf Advocaten (συνηγοροι) angestellt, welche das neue Gesetz widerriethen, und die Vorzüge des alten zu erheben suchten.

Ohne hinlängliche Kenntniß der vorigen Gesetze und Konstitutionen durfte Niemand es wagen, ein neues Gesetz vorzuschlagen, weil er sonst große Gefahr lief, wenn es nicht mit den Gebräuchen und Gesinnungen des Volks übereinkam, von diesem gemißhandelt zu werden, welches Schicksal Eudemus, der Cydiathener gehabt haben soll. Wenn bei der Gebung eines neuen Gesetzes von den vorgeschriebenen Gebräuchen und Formen etwas ausgelassen oder vernachläßigt worden war, so konnte der Urheber des Gesetzes von Jedem angeklagt werden, welche Klage Παρανομιας γραφη (s. d. Art.) genannt wurde. Selbst wenn das Volk schon das Gesetz angenommen hätte, war der Urheber desselben nicht von der Klage befreiet. Doch mußte sie, wenn sie gültig sein sollte, vor Ablauf eines Jahres angefangen werden. Das Gesetz selbst konnte aber zu jeder Zeit vor Gericht gebracht und wieder abgeschafft werden. Da indessen doch oft neue Gesetze angenommen wurden, welche den alten widersprachen, so wurden die Thesmotheten befehligt, jährlich eine Revision mit den Gesetzen anzustellen, und die sich widersprechenden dem Volke vorzulegen, welches denn eins von beiden für ungültig erklärte. — Solon hatte auch eine jährliche Revision der Gesetze verordnet, welche dahin abzweckte, die, der jedesmaligen localen Lage des Staats nicht angemessenen Gesetze anzume und durch die επιχειροτονια νόμων (s. d. Art.) abschaffen zu sen. —

Solon und die andern athenien Gesetzgeber ließen ihre Gesetze schri abfassen. Dagegen Lykurg, so wie andere griechische und ausländische setzgeber, sie mehr dem Gedächtniß zuprägen, oder durch Lieder zu ve gen suchten. Solons Gesetze waren Tafeln, die Ἄξονες oder Κύρβεις sen (s. d. Art.) aufgeschrieben. wurden anfänglich im Citadell von A nachher im Prytaneum aufbewahrt: sollen nach Einigen am letztern Orte die Kopieen aufbewahrt worden, die ginale aber immer im Citadell gebli sein. Um Verfälschungen der Gese feln zu verhüten, waren gewisse Perso Γραμματεις genannt, (s. diese) Aufsicht darüber bestellt. Was etwa Solons Gesetzgebung noch zu sagen siehe unter dem Art. Solon.

In Kreta soll Minos um das 2625 die ersten Gesetze gegeben und auch zuerst schriftlich abgefaßt ha (Plato in Min. p. 568. E.); dere behaupten dies von seinem Br Rhadamanth. Plin. H. N. VII. Der Zweck der Kretensischen Gesetze das Volk kriegrisch zu machen, weil oft von Fremden beunruhigt worden Des Minos Enkel, Althämenes, fo ihm in der Gesetzgebung nach. Str X. p. 736 etc.

In Sparta oder Lacedäm ist Lykurgus als erster und einziger setzgeber berühmt, der seine Gesetze th von den Aegyptern, theils von den K tensern entlehnte. S. Lycurgus. Sparta einer der größten und mächtigs Staaten Griechenlands ward, und Lux und Liebe zum Reichthum sich einschli so fiel das Ansehen dieser Gesetze imm mehr und mehr, und sie wurden m stens nur dem Scheine nach noch beo achtet. Um das Jahr 3750 mach zwar der König Kleomenes den Versu

Digitized by Google

in ihrer ganzen Strenge wieder einführen; aber das Volk, das jetzt Laxen gewohnte, war nicht mehr das spartanische, und so konnte dieser Versuch natürlich nicht so glücken, wie der Wunsch jenes Fürsten war.

Bei den Lokriern in Italien war Zaleukus, ein Schüler des Pythagoras, der erste Gesetzgeber, der auch seine Gesetze schriftlich abfaßte. Er bestimmt darin nicht die Art und Dauer der Strafe, wie sonst der Willkühr der Richter überlassen gewesen war.

Zu Agrigent gab Phalaris um das Jahr 3416, zu Mantinea Nikodorus (D. V. H. II. 23), bei den Sybariten zu Thurium Charondas, ein Sicilianer, um das Jahr 3540 die ersten Gesetze.

Von den Arimaspen, einem Volke Asiens, sagt Diod. Sic. I. S. 105, daß sie den Zathraustes als ihren ersten Gesetzgeber rühmten.

Die Römer hatten in den ältesten Zeiten ihres Staats nur wenige und einfache Gesetze (Tac. Ann. III. 26.) auch glaubt man, daß sie einige Zeit gar kein geschriebenes Gesetz gehabt haben. Streitigkeiten wurden nach dem Rechten der Könige und nach den Vorschriften der natürlichen Billigkeit entschieden. Senec. Ep. 90. Diese Entscheidungen der Könige galten dann als Gesetze. Dionys. X. 1. Die Könige machten ihre Befehle entweder bekannt, indem sie dieselben an eine weiße Wand oder Tafel öffentlich anheften ließen (Liv. I. 32); oder durch einen Herold (Id. 44), bekannt. Bei wichtigen Sachen zogen die Könige auch den Senat und das Volk zu Rathe, daher von legibus curiatis des Romulus und der andern Könige lesen, die auch leges regiae genannt werden. Liv. V. 1. Unter den Königen soll als vornehmster Gesetzgeber Servius Tullius bekannt (Tac. Ann. III. 26); nur Tarquinius Superbus schaffte dessen Gesetze alle auf einmal ab. Dion. IV.

Nach Errichtung der freien Republik wurden die Verordnungen der Könige beibehalten, nicht als geschriebene Gesetze, sondern als hergebrachte Gewohnheiten. Die Konsuln entschieden, wie die Könige, die meisten Fälle nach eigenem Gutdünken. Mit dieser Art von Handhabung der Gerechtigkeit mußte aber das Volk sehr unzufrieden sein, da es darin ganz von den Patriciern abhing. Daher that der Volkstribun C. Terentius Arsa dem Volke den Vorschlag, eine schriftliche Sammlung von Gesetzen zu veranstalten, wonach sich Jedermann richten müßte. Dieser Vorschlag ging jedoch nicht durch, weil sich die Patricier, die bisher alle richterliche Gewalt und alle Kenntniß der wenigen vorhandenen Gesetze allein gehabt hatten, mit aller Macht dagegen setzten. Liv. III. 9. Die Sache war indessen nur aufgeschoben; denn endlich setzte das Volk sein Verlangen doch durch, und A. U. 299 wurde durch ein Dekret des Senats und auf Befehl des Volks beschlossen, daß drei Gesandte nach Athen geschickt werden sollten, um eine Abschrift von Solons Gesetzen zu nehmen, und die Einrichtungen, Gewohnheiten und Gesetze der übrigen Staaten von Griechenland kennen zu lernen. Liv. III. 31; Plin. Ep. VIII. 24. Zu dieser Gesandtschaft wurden drei vornehme Römer Sp. Postumius Albus, A. Martius und P. Sulpitius Camerinus gewählt, welche auch A. U. 301 glücklich zurückkamen und die verlangten Abschriften mitbrachten. Nun wählte man das Kollegium der Decemvirn, um aus den mitgebrachten Kopieen eine Gesetzsammlung, wie sie für Rom paßte, zu entwerfen. Auf diese Art kamen in einer Zeit von zwei Jahren die sogenannten Gesetze der zwölf Tafeln zu Stande. S. Leges XII. Tabularum.

Diese Gesetzsammlung war indessen in der Folge nicht zureichend. Die mancherlei Veränderungen in der Regierung zu Rom, die Vergrößerung des Reichs, die Vermehrung der Reichthümer und die

Digitized by Google

die dadurch immer mehr überhand nehmenden Laster u. s. w. veranlaßten eine Menge neuer Gesetze. Zuerst erhielten nur die in den Comitiis centuriatis gemachten Verordnungen (populiscita) den Namen der Gesetze (Tac. Aen. III. 58); in der Folge aber auch die Beschlüsse in den Comitiis tributis (plebiscita), nachdem man ihnen eine für das ganze römische Volk verbindliche Kraft ertheilt hatte, welches zuerst durch das Horazische und nachher noch ausdrücklicher durch das Publilische und Hortensische Gesetz geschah. Liv. VIII, 12; Epit. XI; Plin. XVI, 10. s. 15; Gell. XV, 27. Bei der Abfassung der neuen Gesetze wurde folgendes beobachtet:

Wenn in den Komitiis centuriatis ein Gesetz eingeführt werden sollte, so berathschlagte sich erstlich der Magistrat, der es in Vorschlag zu bringen Willens war (rogaturus legem) mit seinen Freunden und andern einsichtsvollen Männern darüber, und wenn diese es für heilsam und den alten Gewohnheiten nicht widersprechend erkannten, so schrieb er es zu Hause nieder. Darauf legte er es dem Senat vor, und ließ es mit Genehmhaltung desselben drei Markttage über öffentlich anschlagen, damit es das Volk gehörig lesen und überlegen könnte. Während dieser Zwischenzeit las er es selbst, oder einer von seinen Freunden (Auctor oder Suasor legir), der Beredsamkeit besaß, alle Markttage vor dem Volke ab, und bemühete sich, es zu empfehlen. Andere redeten öffentlich dagegen und misbilligten es. In frühern Zeiten machte man so viele Formalitäten nicht. Bisweilen wurde ein Gesetz gleich den Tag nachher, nachdem es in Vorschlag gebracht war, eingeführt. Liv. IV, 24. In manchen Fällen sprach auch der Magistrat selbst gegen das von ihm vorgeschlagene Gesetz, wenn er es nicht nach seinem eigenen Gutbefinden, sondern auf Befehl des Senats vorgeschlagen hatte. Cic. Att. I. 14. Nach diesen Vorbereitungen wurden die Komitien dann auf die gewöhnliche gehalten, und das Gesetz vom Volk genommen, oder verworfen. Das setz wurde in der Volksversammlung einem Herold, dem es ein Secretair tirte, mit lauter Stimme abgel und mehrere Personen konnten für wider dasselbe reden. Dann gesch die Anfragen an das Volk, gewöhn in den Ausdrücken: Velitis, Jubea Quirites. Dies hieß consulere rogare populum. Daher Jubere gem, ein Gesetz einführen, genehmi vetare verwerfen. Alsdann sagte Magistrat, welcher die Komitien hi Si vobis videtur, discedite Quiri und dergl., worauf sich das Volk in bus und Centurien ordnete, und Endurtheil über das vorgeschlagene setz gesprochen wurde. Wenn ein setz durchging, so hieß dies perfe und von den Centurien, die dafür tirten, sagte man jubere vel acci re legem; von denen aber, die d gen stimmten, antiquare, veta non accipere. — Allen Gese wurden gewöhnlich zwei Anhänge be fügt, nämlich 1) Si quid jus n fuit rogari, ut ejus hac lege ni esset rogatum und 2) Si quid c tra alias leges ejus legis ergo lat esset, ut ei, qui eam legem rog set, impune esset. Cic. Att. 23. Auch war es gewöhnlich, folge Verordnung beizusetzen: Ne quis saturam abrogato. Per fatur soll hier heißen: per legem; in c conjunctim multis de rebus una gatione populus consulebat Auf eine solche Art sollte also das geführte Gesetz nicht wieder abgesch werden. Auch machte man oft den B satz: Qui aliter vel secus faxit, fecerit, sacer esto, d. h. ut cap ejus cum bonis vel familia alie deorum consecraretur, vel sacru esset, d. h., daß es erlaubt sei, Uebertreter des Gesetzes ungestraft zu t ten. Liv. II, 8; III, 55; C pro Balb. Endlich wurde das Ge

Digitized by Google

in Erz gegraben und in das Aerarium gebracht. Man hängete es auch an einem öffentlichen Ort auf, damit es von Jedermann bequem gelesen werden könnte.— Die in den Comitiis tributis genehmigten Gesetze hießen Plebiscita, wovon dieser Art. nachzusehen ist.

Nachdem der römische Freistaat vom Augustus wieder in eine Monarchie verwandelt worden war, fuhr dieser Fürst gleichwohl fort, die alte Art, Gesetze zu machen, bei zu behalten. Auf den Rath des Mäcenas aber (Dio LII) gab er nach und nach die Gewohnheit, die Senatsdekreten und sogar seine eigenen Edicten (Tac. Ann. III. 60.) Gesetzkraft zu ertheilen. Unter seinen Nachfolgern wurde die alte Art Gesetze zu machen, ganz abgebracht; und die Dekrete des Senats wurden nur wegen der Formalität willen eine lange Zeit durch publicirt, und endlich hing alles allein nach dem Willen des Kaisers. Die Kaiser gaben Gesetze 1) durch ihre Antworten auf eingereichte Bittschriften (per Rescripta ad libellos supplices); 2) durch ihre Decrete zur Entscheidung der Rechtsfälle in den Gerichten (s. Decreta); 3) durch gelegentliche Verordnungen (per Edicta et Constitutiones) und durch ihre an die Statthalter und Officiere erlassenen Befehle (per Mandata). Alle diese Verordnungen waren entweder allgemeine, welche den ganzen Staat, oder besondere, die nur auf gewisse Personen giengen, und deswegen eigentlich Privilegia genannt wurden. Plin. Ep. X. 56. 57. Die Titel und Aufschriften der Gesetze pflegten roth, mit Zinnober (rubrica vel minio) geschrieben zu werden. In der Folge machten verschiedene Rechtsgelehrten Sammlungen unter dem Namen Codex von den Verordnungen der Kaiser; der Kaiser Theodosius der Jüngere veranstaltete die erste allgemeine Sammlung, und endlich unter der Kaiser Justinian das vollendete Corpus juris zu Stande. Adams röm. Alt. S. 282. 326. 170. 400.

Leges agrariae, Ackergesetze. Dergleichen wurden mehrmals in Rom von Magistraten, insbesondere von Volkstribunen, um dadurch die Gunst des Volks zu erlangen, in Vorschlag gebracht, und hatten zum Zweck, die öffentlichen Ländereien, aus denen der Staat beträchtliche Revenüen zog, unter das Volk auszutheilen, wodurch jene Revenüen sehr geschmälert werden mußten. Daher gaben diese Gesetze gewöhnlich zu den größten Streitigkeiten Anlaß, und konnten nur mit Blut durchgesetzt oder hintertrieben werden. Zu den Ackergesetzen gehören die Lex Cassia, Licinia, Flaminia, Sempronia, Thoria, Cornelia, Servilia, Flavia, Julia, Mamilia. Adams röm. Alt. S. 117. 256. 347.

Leges, vel tabulae censoriae, die Bedingungen, welche die Censoren den Generalpächtern vorschrieben, wenn diese die öffentlichen Ländereien und Einkünfte pachteten. Cic. Verr. III. 6; in Rull. I. 2.

Leges consulares, die von einem Konsul in Vorschlag gebrachten Gesetze (Cic. Sext. 64); so wie die von einem Tribun vorgeschlagenen tribunitiae hießen. Cic in Rull. II. 8.

Leges curiatae, Gesetze, welche vom Volke in den Komitiis curiatis angenommen wurden. Dies geschah vorzüglich vor Einführung der Komitien nach Centurien, in der Folge nur sehr selten. Die vornehmsten dieser Gesetze waren 1) diejenigen, wodurch den Magistraten das Kommando (imperium) bei der Armee übertragen wurde (leges de imperio magistratibus dando. Liv. IX. 38. S. Imperium. 2) Die Verordnung wegen der Zurückberufung des Kamillus aus der Verbannung. Liv. V. 46. 3) Die gesetzliche Erlaubniß zur Adrogatio (einer Art von Adoption, s. Adrogatio), weil Niemand ohne Genehmigung des Volks seinen Stand und seine heiligen Gebräuche ändern durfte. Cic. pro Sext; pro Dom 15 ꝛc.; Suet. Aug. 65; Div.

37.

Digitized by Google

37. 51. S. Comitia curiata. Die Gesetze der alten Könige Roms werden auch oft Leges curiatae genannt, weil sie den Senat und das Volk in Sachen von Wichtigkeit mit zu Rathe zogen. Adams röm. Alt. S. 149. 282. 360.

Leges decemvirales, einerlei mit Leges XII. tabularum. S. diese.

Leges duodecim tabularum, die berühmten Gesetze der zwölf Tafeln, die ersten geschriebenen Gesetze der Römer. Von ihrem Entstehen ist schon unter den Artikeln Decemviri und Leges gesprochen worden, hier also noch folgende Bemerkungen. Sie waren auf ehernen Tafeln gegraben, um sie desto mehr vor der Vernichtung zu sichern (Dion. Halic. Ant. Rom. X. p. 681); und wurden an dem berühmtesten Ort in der Stadt, nämlich vor den Rostris aufgestellt. Liv. III. 57; Diod. Sic. Bibl. XII. 26. Als aber A. U. 568 die Stadt von den Galliern in Brand gesteckt wurde, gingen sie zugleich mit unter. Doch wurden sie nach und nach wieder gesammelt und hergestellt, und um einem neuen Verluste vorzubeugen, wurden sie nicht nur in Erz gegraben, sondern auch von jungen Leuten von der frühesten Jugend an auswendig gelernt. Cic. de Legg. II. 4 und 21. Dies geschah noch zu den Zeiten des Cicero von jedem jungen Römer von Adel, der sich auf die Rechtswissenschaft legen wollte, weil sie ihm unentbehrliche Formel (tanquam carmen necessarium sagt Cicero de Legg. II. 23) dazu waren. Sie waren indessen nicht, wie Einige aus jenem Ausdrucke carmen schließen, in Versen geschrieben; denn jede schriftlich abgefaßte Formel, auch in Prosa, hieß Carmen. Liv. I. 26; III. 64; X. 38. — Ungeachtet aller der Vorsicht erhielten sie sich doch in spätern Zeiten nicht, und wahrscheinlich gingen sie schon vom sechsten Jahrhundert an wieder verloren. Nach der Wiederherstellung der Wissenschaften haben mehrere Gelehrte die noch wenigen Ueberbleibsel davon zu sammeln sich bemüht. Die vorzüglichste und vollständigste Sammlung ist die von Jac. Gothofredus in seinem quatuor fontibus Jur. civilis, Genevae, 1653. 4. Nach seiner Anordnung handelte die 1ste Tafel von dem gerichtlichen Verfahren, die 2te vom Diebstahl, die 3te vom Darlehn und vom Recht der Gläubiger über ihre Schuldner; die 4te von dem Rechte eines Vaters; die 5te von Erbschaften und Vormundschaften; die 6te vom Eigenthum und Besitz, die 7te von Verbrechen und Verletzungen; die 8te von den Landgütern, die 9te von den gemeinen Rechten des Volks, die 10te von den Leichenbegängnissen und Ceremonien bei Verstorbenen; die 11te von der Verehrung der Götter und der Religion, die 12te von den Heirathen und dem Rechte der Ehemänner. Verschiedene ältere Rechtsgelehrte sollen über die Gesetze kommentirt haben (Cic. de Legg. II. 23; Plin. XIV. 2), aber ihre Werke sind verloren gegangen. Von den aus verschiednen Schriftstellern gesammelten Fragmenten aus den Gesetzen der 12 Tafeln führen wir folgende an:

Si in jus vocet, atque (i. e. stetim) eat.

Si membrum rupsit (i. e. ruperit), ni cum eo pacit (i. e. pacetur) talio esto.

Si falsum testimonium dicat (i. e. dixerit), saxo dejicitor.

Privilegia ne irroganto (sc. magistratus).

De capite (i. e. de vita, libertate et jure) civis Romani nisi maximum centuriatum (i. e. comitia centuriata) ne ferunto.

Quod postremum populus jussit id jus ratum esto.

Hominem mortuum in urbe ne sepelito, neve urito.

Ad Divos adeunto caste: pietatem adhibento, opes amovento. Qui secus faxit, Deus ipse vindex erit.

Feriis jurgia amovento. Ex tribus ritibus optima colunto.

Pe

Perjurii poena divina, exitium; humana, dedecus.

Impius ne audeto placare donis iram deorum.

Nequis agrum consecrato, auri, argenti, eboris sacrandi modus esto.

Aus den zwölf Tafeln leitete man die Gesetze und Formeln ab, welche bei Führung der Processe als Norm gebraucht wurden, und die man Actiones legis nannte. Adams röm. Alt. S. 333. 334 ꝛc.

Leges foenebres, Gesetze, welche die Verringerung der Interessen (de levando foenore), und die Nachlassung der Schulden entweder ganz oder zum Theil betrafen. Weil sie zum Vortheil des armen Volks und zum Nachtheil der Reichen waren, so veranlaßten sie ebendarum Streitigkeiten. Liv. VI. 35; VII. 16. 42; XXXV. 7; Dion. II. 23.

Leges frumentariae, oder annonariae, Gesetze, welche die Austheilung des Getreides um einen niedrigern Preis oder umsonst betrafen. Die vornehmsten derselben sind das Sempronische, Apuleische, Kassische, Klodische und Octavische Gesetz. Sie veranlaßten manche Streitigkeiten zwischen dem Adel und den Patriciern. Liv. Epit. LXI; Cic. ad Herenn. I. 12; pro Sext. 25; Ascon. in Cic. Verr.

Leges municipales, s. Municipia.

Leges regiae, Gesetze, welche von den ersten Königen eingerichtet wurden. Pomponius, oder, wie es in ältern Zeiten geschrieben wurde, Papisius (Cic. Fam. IX. 21) sammelte sie bald nach der Vertreibung des Tarquinius. Dion. IV. 36. Diese Sammlung hieß daher Jus Papirianum. Einige derselben sind ohne Zweifel in die Gesetze der zwölf Tafeln aufgenommen worden.

Leges sacratae, die Benennung einiger Gesetze, besonders derjenigen, welche in Ansehung der Tribunen auf dem heiligen Berge gemacht wurden (Cic. pro Cornel.), weil derjenige, welcher ihre Person verletzte, einer Gottheit geweihet wurde. Cicero erwähnt dieser Gesetze sehr oft, vornämlich in den Reden, in welchen er auf das vom Klodius wider ihn gegebne Gesetz kommt. Cic. de Offic. III. 31; pro Balb. 14. 15; Legg. II. 7; Liv. II. 8; III. 35; XXXIX. 5.

Leges tabellariae, Gesetze, welche, um die Stimmen des Volks freier zu machen, verordneten, daß mit Täfelchen votirt werden sollte, da es vorher mündlich geschah. Das Votiren mit Täfelchen wurde zuerst durch das Gabinische Gesetz A. U. 614 bei den Wahlen der Magistrate verordnet (Cic. de Amic. 12; Plin. Ep. III. 20); zwei Jahre nachher durch das Kassische Gesetz bei allen Gerichten, das Gericht über den Hochverrath ausgenommen (Cic. Brut. 25 und 27); bei der Einführung neuer Gesetze zufolge des Papirischen Gesetzes A. U. 622 und zuletzt auch vermöge des Cölischen Gesetzes A. U. 630 in den Gerichten über den Hochverrath. Cic. de Legg. III. 16. Der Zweck dieser Gesetze war zum Theil, den Einfluß des Adels zu schwächen. Cic. Planc. 6.

Leges tribunicae, s. Leges consulares. Außer der dort angegebenen Bedeutung nannte man auch so ein Gesetz des Pompejus, worin den Volkstribunen die ihnen vom Sulla genommene Gewalt wieder gegeben wurde. Cic. Act. I. in Verr. 16.

Leges militares, Gesetze für die Armee. In einem derselben heißt es, daß, wenn ein Soldat zufälligerweise in eine Legion enrollirt werden sollte, die von einem Tribun kommandirt würde, von dem er beweisen könnte, daß er ihm nicht gewogen sei, er von dieser Legion in einer andern übertreten könnte. Cic. pro Flacc. 32.

Leges Numae, die Gesetze des Königs Numa Pompilius, welche verschiedene Schriftsteller anführen. Dahin gehören unter andern; Daß den Göttern

Getreide und Opfermehl geopfert werden sollte (Plin. XVIII. 2); daß der wissentliche Mörder eines freien Menschen einem Vatermörder gleich geachtet sein sollte (Festus in Quaestores parricidii); daß keine Hure den Altar der Juno berühren sollte, widrigenfalls sie dieser Göttin ein Schaaf weiblichen Geschlechts mit fliegenden Haaren zu opfern verpflichtet wäre (Id. in Pellices; Gell. IV. 3); daß Jeder, der einen Gränzstein verrückte, das Leben verlieren (Fest. in Termino), und daß kein Wein auf einem Scheiterhaufen gegossen werden sollte. Plin. XIV. 12 2c.

Leges Sulpiciae de aere alieno, von dem Tribun Servius Sulpicius A. U. 665. Sie enthielten, daß kein Senator über 2000 Denarien Schulden machen, daß die, ohne gerichtliche Verurtheilung, ins Exil Verwiesenen wieder zurückgerufen werden; daß die lateinischen Bundesgenossen, welche das Bürgerrecht erhalten hatten, und in acht neue Tribus gebracht worden waren, unter die 35 alten Tribus vertheilt werden sollten, die freigelaßnen Sclaven, welche vorher blos in den vier städtischen Tribus votirten, nun in allen Tribus votiren sollten; daß das Kommando im Kriege gegen Mithridates dem Sulla genommen und dem Marius übertragen werden sollte. Plut. in Sull. et Max.; Liv. Epit. 77; Ascon. in Cic. Paterc. II. 18.

Legio, eine Abtheilung der römischen Armee, deren Stärke in verschiedenen Zeiten verschieden war. Als Romulus den römischen Staat einrichtete, wählte er aus jeder der drei Tribus 1000 Mann zu Fuß und 300 zu Pferde. Diese 3300 Mann zusammen hießen eine Legion, weil nur die streitbarsten dazu ausgesucht (legere) wurden. Plut. in Romulo. Zur Zeit des Polybius bestand eine Legion aus 4200 Mann. Verschiedene Angaben über die Stärke einer Legion sind folgende: Liv. VI. 22. 4000; VII. 25. 4200; XXIII. 34. 5000 zu Fuß und 400 [illegible] XXVI 28. 5000 zu Fuß und [illegible] Reiter; XXXVII. 39. 5400 z[u] XL. 36. 5200 zu Fuß und 40[0] ter: XXIX. 34. 6200 zu Fuß Die Soldaten einer Legion war[en] römische Bürger; nur im größten fall nahm man auch Sclaven (Liv. XXII. 57); auch durf[te] ner, außer bei sehr dringender [G]efahr unter 17 Jahr alt sein. Liv. 5. Bei einer Legion befanden sich ser dem noch mehr als noch einm[al] viel an Bundesgenossen, so daß, von einer Legion die Rede ist, m[an] mer darunter ein Korps von 9 bis [10] Mann verstehen muß.

Daß Fußvolk jeder Legion wurde die Stärke derselben noch 3000 betrug, in 10 Cohorten und jede C[o]hort in 3 Manipeln, welche auch, gerade aus 100 Mann bestanden, turien hießen, eingetheilt. Als [die] gion stärker wurde; behielt man diese Abtheilung bei, theilte aber jede Manipel in 2 Centurien. Di[e] turie wurde auch noch in 10 De[cu]getheilt. Die Eintheilung der R[ei]siehe unter Equitatus. Ferner bei jeder Legion 6 Kriegstribunen, Kriegsobersten, welche unter dem Kon[-]sul kommandirten, jeder gewöh[n]wann die Reihe an ihn traf, einen nat lang. Liv. XL. 41; Hor. I. 6. 48. Zu einer konsularischen [Ar]mee gehörten 4 Legionen, (nämlich jeden Konsul), welche jährlich neue gewählt wurden. Vor der Au[s]bung der Truppen wählte man die Tribunen, welche sie kommandiren ten, und zwar 14 aus den Patr[i]und die übrigen 10 aus den folg[en] Volksklassen. Von diesen Tri[b]mußte jeder der erstern wenigstens [5] der der letztern wenigstens 10 Fel[d]gethan haben, damit die Armee [ei]versuchte Befehlshaber erhielt. In [den] tern Zeiten wurde dies freilich immer beobachtet. Nach Erwählun[g] Tribunen wurden die Soldaten aus[ge]

Digitized by Google

...n, enrollirt und dann an einem be-
...mmten Tage versammelt. Nun theil-
... die Tribunen die Legion in 2 Theile,
... schwere und leichte Truppen und er-
...re nieder in Hastaten, Principen und
... Die Waffen schaffte sich jeder
... selbst an. Wenn die Legion
... Mann stark war, so betrugen die
... Truppen 1200. Die Kriegs-
... der consularischen Armee pflegten
... des halben Jahres das Kom-
... so unter sich zu theilen, daß
... zwei derselben zwei Legio-
... zwei Monate lang kommandir-
... und nach deren Verlauf andere
... an ihre Stelle traten. Die Haupt-
... einer ganzen Legion war ein silber-
... Adler.

... die Unterscheidung der einzelnen
... betrifft, so wurden sie entwe-
... ihrem Anführer, z. E. Gabia-
... Claudiana ꝛc. (Tac. Hist. II.
... oder nach dem Orte, wo sie dien-
... gedient hatten, z. B. Cau-
... Cannensis ꝛc. (Liv. IX. 12;
... 24); oder nach Gottheiten,
... Martia (Cic. Phil. IV. 2);
... Vögeln, z. E. Alauda (Cic.
... XVI. 8); oder nach dem
... irgend einer Begebenheit, z. E.
... Adjutrix, Fulminatrix.
... Hist. II. 43. Wie stark die
... Legionen zu verschiedenen Zei-
... römischen Staats war, davon
... dem Art. Delectus militum.
... Augustus hatte 25 Legionen
... Beinen, welche in den Provin-
... vertheilt waren:

... 3, nämlich:
... gio III, Gallica.
— VI, Ferrata.
— X, Fretensis.

... Oberdeutschland 4, nämlich:
... gio I,
— XVIII,
— V, Macedonica.
— XX, Valeria Victrix.

In Oberdeutschland 4, nämlich:
Legio II, Augusta,
— XIV, Gemina, Martia Victrix.
— XII, Gemina, Pia, Felix.
— XVI.

In Dalmatien 2, nämlich:
Legio II, Adjutrix, Pia, Felix.
— VII, Gemina, Pia, Felix.

In Pannonien 3, nämlich:
Legio VIII, Augusta,
— IX, Hispaniensis.
— XVI, Apollinaris.

In Mösien 2, nämlich:
Legio VII,
— XI,

In Syrien 4, nämlich:
Legio III, Scythica,
— VI, Victrix.
— X, Gemina. Pia, Felix.
— XII, Fulminatrix.

In Aegypten 2, nämlich:
Legio III, Cyrenaica.
— XXII, Primigenia, Pia, Fidelis.

In Afrika 1, nämlich:
Legio III, Augusta.

Müllers militär. Encycl. S. 647 ꝛc.

Legio, eine Stadt in Samaria an der großen Ebene, welche von ihr den Namen führte. Eusebius und Hieronymus nennen sie. Jetzt ein bloßes Dorf und Herberge, Legune genannt. Mannert Geog. VI. 292.

Legio VII, s. Brigaecium.

Legna, ein Ort im Mittellande von Paphlagonien, auf dem Wege von Claudiopolis nach Ancyra.

Legulejus, s. Formularius.

Λειβειν, s. Libatio.

Leimon, ein Flecken bei der argolischen Stadt Hermione (jetzt Castri), von wo eine Wasserleitung nach gedachter Stadt geführt war. Paus. II. 35.

Leimone, s. Ellone.

Leinum, eine Stadt in Sarmatia Europäa, in der Nähe von Braclow.

Λειπομαρτυρίου δίκη, eine Rechtsklage wider die, welche in einer Streit-

Digitized by Google

sache ein Zeugniß abzulegen versprochen hatten, dennoch aber den betrogen, der sich auf dieses Versprechen verließ. Pott. Arch. I. 266.

Λειποναῦται, diejenigen, welche den Seedienst verließen, und von ihren Schiffen entflohen. Nach Demosthenes war ihre Strafe, daß sie mit Stricken gebunden und gegeisselt, und nach Suidas, daß ihnen auch noch die Hände abgehauen wurden. Pott. Arch. II. 322.

Λιποτάκται, Soldaten, welche ihre Reihen und Glieder verließen und desertirten. Nach einem Gesetz des Charondas mußten sie drei Tage nach einander auf öffentlichem Markte in weiblicher Kleidung sitzen. Bei den Athenäern durften sie weder in die Tempel, noch in die Volksversammlungen kommen, widrigenfalls wurden sie von den Elfmännern dem Gericht der Heliasten übergeben, die ihnen eine Leibes- oder Geldstrafe zuerkannten. Bei den Lacedämoniern war die Strafe noch härter. Pott. Arch. I. 244.

Λιποταξίον, Verlassung des Jemand angewiesenen Postens, z. E. wenn einer sich weigerte, zu Fuß zu dienen und bei der Reiterei sich anwerben ließ. Nach Solons Gesetzen war dies ein eben so großes Verbrechen, als wenn Jemand von der Armee ganz desertirte. Es stand die Ehrlosigkeit darauf. Pott. Arch. I. 254.

Leithis, siehe Lugdunum Batavorum.

Λειτουργίαι. So nannte man in Athen gewisse öffentliche Dienste, welche die Bürger für gewöhnlich dem Staate leisten mußten. Das Wort kommt her von λαΐτος, λεῖτος, λειτός, λητός, λητος, popularis, puplicus und dieses von λαος oder λεως, populus. Die allgemeine Bedeutung des Worts λειτουργία, vermöge der es von allen zum öffentlichen Gebrauch bestimmten Werken gebraucht wird, ist bei den Attischen Schriftstellern weniger wöhnlich. Diejenigen, welche die τουργίας leisteten, hießen λειτουρ man muß sich aber darunter keine o keitlichen Personen denken, wie E gethan haben, sondern nur Privatp nen, welche verpflichtet waren, mit i Vermögen den Staatsausgaben in schiedenen Fällen zu Hülfe zu kom Die Lasten, welche sie zu tragen ha waren entweder gewöhnliche un immer dqurende, und diese gingen Tribus zu Tribus herum, z. B. die ρηγία, γυμνασιαρχία und ἑσ σις; oder außerordentli welche nur in Kriegszeiten statt fa z. B. die ἐισφορά und τριηραρ Zu den letztern, welche die meisten sten verursachten, wurden nur die rei Bürger genommen, die ärmern ware ner davon frei. Dagegen hatte Trierarchen auch nicht nöthig, die sorgung der drei ersten Arten der L gie über sich zu nehmen. Zu der φορα mußten alle beitragen, u nicht in notorischer Armuth lebten.

Wort λειτουργεῖν wird bald von drei ersten Dienstleistungen allei braucht, bald auch so, daß es die b letztern mit in sich begreift. Jetz den einzelnen Arten der Litürgien.

Der Name χορηγὸς und die a abgeleiteten χορηγία, χορηγεῖν bei Attischen Schriftstellern von de gen gebraucht, der von seinem St (tribus, φυλη) bestimmt wird Kosten zu tragen, welche die Beso der Chöre von Tänzern, Sängern Tonkünstlern bei den Schauspiele Festen erfordert. Doch werden d ter auch bisweilen die γυμνασια und ἑστιασις mit begriffen und be dern Griechen werden sie von demje verstanden, der die genannten Chö führt. Athen. XIV. p. 633. Pollux IX. 41. Diese Ausg sollte man denken, müßten nicht

Digitized by Google

…ge seiu; aber bei der Pracht… …r Athenienser und bei ihrem … zu Festen und Schauspielen wa… …n in der That oft sehr groß. Die … waren von verschiedener Art, Ei… …ge gen mit den tragischen und komi… …schen Komödien auf dem Theater ver… …bunden; andere gehörten zu solchen Fe… …sten, bei denen keine scenischen Spiele … wurden, wie z. B. die χοροι … παιδικοι, πυρρίχιστοι … welche an dergleichen Festen … mit einander anstellten. Bei … hatte der Choragus die … Tänzer und Tonkünstler aus… …suchen, welche er auftreten lassen wolls… …te, und sie durch den χοροδιδάσκαλος … in allen unterrichten und üben las… …sen; welchen sie mit einander in ei… …nen Streit sich einlassen sollten; auch … für ihre Kleidung, für die … Feierlichkeit der Spiele schicklichen … und was sonst irgend dazu nö… …thig war, sorgen, und dieses alles auf … bestreiten. Ohne Zweifel mußte auch … welcher die Kosten des Chors … bei scenischen Spielen zu tragen hatte, … das ganze Schauspiel besorgen. … der Chor war der Hauptheil des… …selben, und das Wort Chorus wird da… …her von den Griechen überhaupt für … Schauspiel gesetzt. Im ersten Theile … Hrn. Hofrath Hirtbuchs ist schon von dieser … der Liturgien unter dem Artikel … χορηγια die Rede; das, was wir hier … beizubringen haben, kann dem dort befind… …lichen theils zur Berichtigung, theils zur … Ergänzung dienen.

Γυμνασιαρχία bezog sich auf die … gymnischen Spiele, in denen die grie… …chische Jugend geübt wurde, desgleichen … die Wettstreite, welche öffentlich bei … den Panathenäen, Hephästeen, Prome… …theen und andern Festen gehalten wur… …den. Die Gymnasiarchen waren … in so, wie die Choragi den Chö… …ren gesetzt; nur wurden sie von den … Phylen auf eine gewisse, bald längere, … bald kürzere Zeit, bisweilen auf einen … Tag gewählt. Sie hatten die Ober… …aufsicht über irgend ein Gymnasium oder Ephebeum, und besorgten für die mit den gymnischen Uebungen sich beschäftigenden Jünglinge das nöthige Oel, und andere Bedürfnisse; auch machten sie überhaupt die Anstalten zu den Spielen.

Mit der dritten Art der Liturgieen beschäftigten sich diejenigen, welche ἑστιατορες genannt werden. Sie mußten bei Opfern und andern fröhlichen Festtagen ihren Stammgenossen ein Gastmal geben. Dieses konnte, bei der bekannten Wohlfeilheit der Lebensmittel in Athen, so viel Kosten nicht machen, wenn nicht etwa das Gastmal mit vorzüglicher Pracht angestellt worden war. Derjenige, welcher dies besorgen mußte, wurde aus jedem Tribus durchs Loos gewählt, wenn sich nicht etwa Jemand freiwillig dazu anbot.

Ueber die Kosten, welche mit diesen drei verschiedenen Arten der Liturgie verbunden waren, hat man keine gewisse Nachrichten, außer daß das Amt der Choragi mit dem meisten Aufwande verbunden gewesen sei, besonders bei Trauerspielen und der Feier der großen Dionysien, und daß auch die Wettstreite der Flötenspieler, mehr gekostet haben, als andere. Bei Lysias Orat. XXI, princ. erzählt Jemand, daß er als Choragus 30 Minen auf Trauerspiele, 16 auf Lustspiele, als Gymnasiarch auf die Prometheen 12, wiederum als Choragus auf den Chor Pyrrhichistischer Tänzer bei den großen Panathenäen, 8, bei den kleinen zu eben demselben Wettstreite, 7 Minen verwendet habe. Man sieht hieraus, daß die Trauerspiele weit mehr als die übrigen Feierlichkeiten kosteten.

Die Choragia, Gymnasiarchia und Hestiasis waren die gewöhnlichen und ordentlichen Dienstleistungen der athenienſischen Bürger. Die übrigen beiden, die εἰσφορα und τριηραρχία, waren außerordentlich, und fanden nur zu gewissen Zeiten, nämlich im Kriege Statt. Die εἰσφορὰ betraf die Herbeischaffung des zu den Kriegsbedürfnissen, insbesondere zum Solde der Truppen nöthigen Geldes.

Digitized by Google

Geldes. Diejenigen, welche diese Dienste leisteten, hießen εἰσφέροντες und man brauchte davon die Redensarten: εἰσφέρειν χρήματα, εἰσφερειν εις τὸν πόλεμον, εις τὴν σωτηρίαν τῆς πόλεως, εἰσφορὰς εἰσφέρειν. Lys. Orat XII, p. 396. Jeder trug dazu nach seinem Vermögen und nach dem Verhältniß der Bedürfnisse und Zeitumstände bei. Die Sorge der Strategi war, die Beiträge ordentlich zu vertheilen, die Bürger dazu aufzufodern und die dabei entstehenden Streitigkeiten zu entscheiden. Insbesondere wurde nicht selten der Betrug gespielt, daß der, welcher Jemanden schaden wollte, ihn durch seine Suffragien in die Zahl der reichsten und obern Bürgerklassen einschreiben ließ. Dieses erhellet unter andern aus einer Drohung des Cleon bei Aristoph. Equit. v 923. Zu den Zeiten des Demosthenes war diese ganze Last blos unter 1200 Bürger vertheilt. Von den zehn Stämmen in Athen wählte nämlich jeder aus seinem Mittel 120 der reichsten Bürger. Alle zusammen waren in 20 Klassen vertheilt, welche συμμορίαι genannt wurden, und deren jede aus 60 Köpfen bestand. Jeder Stamm enthielt zwei solcher Klassen. Außerdem wurde die ganze Gesellschaft von 1200 Köpfen wieder in 2 Theile jeden von 600 Personen, und jeder von diesen nochmals in 2 Theile, jeden von 300 Personen getheilt. Diejenigen Dreihundert, welche die übrigen an Reichthum übertrafen, schossen besonders in dringenden Fällen das nöthige Geld vor, welches sie nachher bei weniger mißlichen Zeitumständen von den Aermeren wieder zurück erhielten. Jede Symmoria hatte Vorsteher, welche ἡγεμὼν συμμορίας und ἐπιμελὴ τῆς συμμορίας genannt wurden. Die Hegemonen welche reicher als die übrigen waren, scheinen ihre Symmoriten zur Erlegung ihres Antheils zu den Kriegskosten aufgefordert, und wenn einer von ihnen nicht genug Vermögen hatte, ihn dabei unterstützt zu haben. Die Epimeleten aber scheinen bei jeder Klasse ungefähr die nämlichen Functionen gehabt haben, welche die ἐπιμεληταὶ τῶν φυλῶν (curatores tribuum) verrichteten, nämlich die Klassen zur Versammlung zusammen zu rufen und über gemeinschaftlichen Angelegenheiten ihre Vorträge zu machen.

Wann eher diese ganze bisher beschriebene Vertheilung der εἰσφορῶν und die Bürger von Athen, eingeführt worden sei, lehrt uns blos ein Fragment des Philochorus aus dem Atthis bei Harpocr. und anderen in v. Συμμορία, wo es heißt: Die Athener wurden unter dem Archonten Naußnicus Olymp. 106, 3. in Symmorien eingetheilt. Obale diese Nachricht blos den genannten Schriftsteller für sich hat und auch nicht ganz allgemein abgefaßt ist, so ist es doch sehr wahrscheinlich, daß Philochorus sie auf die εισφορα beziehe, da überdem auch Demosthenes in Androt. p. 70 E. nicht undeutlich zu verstehen giebt, daß unter dem genannten Archonten eine neue Ordnung in der εἰσφορὰ eingeführt worden sei. Dazu kommt auch, daß vor Olymp. 100, 3. bei keinem noch vorhandenen Schriftsteller nicht einmal der Name Symmoria bei keiner Art der Beiträge der Bürger zur Bestreitung der Kriegskosten vorkommt. Uebrigens war die εἰσφορα für den Bürger eine außerordentliche Last. Denn wir finden, daß sie zu gewissen Zeiten den fünften Theil ihrer jährlichen Einkünfte betragen haben. Auch ist es wahrscheinlich, daß, wenn Jemand mehrere Häuser und liegende Gründe hatte, er unter eben so viel Namen in seiner Symmorie aufgeschrieben worden ist.

Von der Trierarchie werden wir in einem eigenen Artikel handeln. Wir fügen nur hier überhaupt bei, daß diese Art der Dienstleistung sich auf die Ausrüstung der Schiffe zum Krieg bezog.

Durch die ἀντιδοσις konnte man sich von jeder Art kostspieliger Dienstleistungen losmachen; worüber dieser Artikel nachzusehen ist. S. Demosth. or

a

Digitized by Google

adv. Leptinen. cura F. A. Wolfii; Prolegom. p. LXXXVI. etc.

Leitus, ein Sohn des Alector, einer von den Argonauten (Apollod. I. 9. 16.), dessen Sohn Peneleus sich mit unter den Freiern der Helena befand (ib. III, 9. 8. Es scheint aber hier im Apollodor eine Unrichtigkeit zu sein und mit Heyne Not. ad Apollod. p. 226. muß es an. letztern Orte heißen: Πηνέλεως Ἱππαλκίμου καὶ Λήϊτος Ἀλεκτρυόνος, oder blos Πηνέλεως Ἱππαλκίμου, oder der Name Πηνέλεως ist von einem Abschreiber blos am Rande gesetzt gewesen, weil ihn Hygin unter die Freier der Helena mit anführt, und ein anderer unwissender Abschreiber hat ihn noch aus Homer den Namen Λήϊτος eingeschoben. Denn bei Homer Il. β. 494; ρ. 601; ζ. 35. kommt Leitus, des Alectryon Sohn, als Böotischer Heerführer vor. An einem andern Orte Not. ad Apollod. p. 182. sagt Heyne aus Diodor IV, 67., daß Perimus und Alectryon Brüder, Leitus der Sohn des letztern war.

Leleges, ein uraltes Volk in Griechenland, das schon in den frühesten Zeiten aus Asien dahin einwanderte und unter einem Führer Lelex Laconien nebst dem auch Phocis, Acarnanien, Megaris und andere Gegenden besaß. Wer die Leleger waren, woher sie kamen und wann sie in Griechenland sich niederten, davon schweigt nicht nur die Geschichte, sondern auch die Sage ganz. Vielleicht gehörten sie zu den zahlreichen Völkerstämmen, die einst zwischen dem caspischen und euxinischen Meere hervorbrachen und sich theils an den Küsten Kleinasiens, theils in Griechenland und dem Peloponnes nieder ließen. Eben so ungewiß ist es, wie sie in den Peloponnes kamen, ob sie erst in dem übrigen Griechenland landeten und dann ihren Weg über den Isthmus nahmen, oder ob sie auf leichten Schiffen über Meer an die Ostküste ihres neuen Vaterlandes ankamen. Geschah ihre Einwanderung, wie man gewöhnlich glaubt, 1½ Jahrhunderte vor Cecrops, oder noch früher? Alles dies läßt sich unmöglich bestimmen. Ein ansehnliches Volk müssen sie aber gewesen sein, da sie, wo nicht gleich bei ihrer Ankunft in Griechenland, doch gewiß bald nachher, sich über mehrere Striche desselben verbreiteten. Strabo VII, 321. d. hält diß Leleger für keinen besondern, für sich bestehenden Stamm, sondern für ein mit Kariern und andern wilden Völkern vermischtes Volk, wie auch schon ihr Name anzeigen soll. Manso Gesch. v. Sparta I. S. 8.

Lelex, ein Sohn des Neptun und der Libye, der aus Aegypten nach Griechenland kam. Pausan. Att. c. 44. Er soll um die Zeit des Theseus gelebt und König über die Megarer geworden sein. Sein Sohn Kleson war ein Vater des Pylas, dessen Sohn Sciron die Tochter Pandions heirathete. Paus. ib. c. 39. Die Genealogie dieses Lelex und der von ihm abstammenden megarischen Könige ist folgende:

Digitized by Google

Lelex.

Cleson
verschiedene Töchter nach Paus. Att. 22.

Bias
denn Apollod. III. 14. 5. wird er ein Onkel des Pylas genannt, der ihn tödtete.

Pylas

Pelia
Gemahlin Pandions II. (Apollod. III. 14. 2.) der nachher König von Megara wurde.

Sciron
mit einer Tochter Pandions verheirathet (Paus. Att. 39.

eine Tochter

Nisus
ein Sohn des Pandion und nach dem Vater König. Paus. Att. 39.

eine Tochter
Gemahlin des Sciron.

Scylla
verursachte durch ihre Liebe zum Minos die Eroberung Megara's.

vielleicht Iphinoe,
welche eine Tochter des Nisus genannt wird. Sie war Neptuns Geliebte.

Megareus
nach den gewöhnlichen Ausgaben des Pausanius Att. 39. ein Sohn Pandions, nach Apollod. III. 14. 8. des Hippomenes, Königs von Onchestus. Seine Gemahlin kennt man nicht recht.

Timalus
vom Theseus getödtet Paus. Att. 21.

Evippus
vom citharonischen Löwen getödtet; bei Paus. Att. 23. heißt er Menippus.

Evächm
Gemahlin de
cathous, P
Sohn, der
dem Mega
regierte,
Paus. Att.
und 23.

Periböa
Gemahlin des Telamon, des Aeacus Sohn

Ajax
des Alcathous Nachfolger. Paus. Att. 22

Hyperion
ein Sohn des Agamemnon, letzter König von Megara. Paus. Att. 23.

Callipolis
vom Calydonischen Eber getödtet.

Echepolis
von seinem Vater getödtet.

Iphinoe
wird bei Paus. 23. des Alcat
Tochter genan

Digitized by Google

Lelex, der Name des ersten Königs der Lacedämonier. Paus. Lacon. c. 1. Nach Apollod. III, 10. 3 war seine Gemahlin die Nymphe Kleocharea, mit der er den Eurotas, wenn man nicht die Worte: ὃς ἦν ἀπὸ lieber so erklären will, daß Eurotas blos vom Lelex sein Geschlecht ableitete. Andere nennen seine Gemahlin Peridia und seine Söhne Myles, Polykaon, Bomolochus und Therapnes. Schol. Eurip. ap. Kuhn. ad Paus. l. c. Seine Unterthanen sollen von ihm die Leleger genannt worden sein. Eigentlich weiß man weder das Zeitalter dieses Fürsten genau, noch selbst, ob Lelex der Name des Fürsten, der die Leleger anführte, oder des Stammes ist.

In der Regierung soll dem Lelex sein ältester Sohn Myles gefolgt sein. Paus. l. c. et Messen. c. 1. Seine Genealogie ist folgende:

Atlas

Digitized by Google

Atlas

Taygeta, eine der Plejaden, gebar vom Jupiter

Lacedämon, Gemahl der Sparte

Lelex

Eurotas

Sparte vermählt mit Lacedämon, der Taygeta Sohn

nach einigen auch von der Peridia: Polycaon, Bomolochus, Myles, Therapnes.

Amyclas, zeugte mit der Lapithin Diomede nach Apollod. III, 9. 3.

Eurydice, Gemahlin des Acrisius, Königs von Argos

nach andern, s. Not. Heyn. Apollod. S. 711.

Cynortes

Oebalus, zeugte mit der Naide Badia

Cynortes

Prieres, zeugte mit der Gorgaphone, des Perseus Tochter,

Hyacinthus, der Geliebte des Apollo

Tyndareus. Hippocoon. Icari

Aphareus, mit der Arene, des Oebalus Tochter,

Leucippus, von der Philodice, des Inachus Tochter,

Icarius, von der Naide Periböa

Tyndare zeugte der Leb des Th stius To ter

Lynceus. Idas. Pisus von der Marpessa

Hilaira. Phöbe. Arsinoe geraubt von den Discuren vom Apollo

5 Söhne: Penelope Damasippus, Gemahlin Imeu des Ulysses

Aesculapius

Cleopatra, Gemahlin Meleagers.

Alcestes Perileos

von Leda vor d. Heirath. Leda vom Jupiter. von der Leda aus rechtmäßiger Ehe

Castor beide Dioscuren genannt.

Pollux

Helena Gemahlin des Menelaus, Agamemnons Bruder

Cyltämnestra, Gemahlin Agamemnons

Philinoe, von Diana unsterblich gemacht

von der Hilaira, des Leucippus Tochter

Anogon

von der Phöbe, des Leucippus Tochter

Mnesileus

Oreftes

Nicostratus, Megapenthes. Hermione, Gemahlin des Oreftes, Agamemnons Sohn

Tisamenus. Die Heracliden entrissen ihm das Reich.

Digitized by Google

Lemanis, ein Hafen in Britannien, den Ptolemäus den neuen nennt, vielleicht weil man erst spät anfing, sich seiner zu bedienen. Das heutige Lyme.

Lemari, ein Zweig der Kalaici in Hispanien, s. diese.

Lemniades, die Weiber auf der Insel Lemnos. Diese hatten die Venus durch Versäumung ihres Dienstes erzürnt, und dafür flößte die Göttin ihren Männern einen unüberwindlichen Widerwillen gegen sie ein, so daß sie, da sie selbst in Thracien Krieg führten, sich thracische Sclavinnen zu Beischläferinnen wählten. Unmöglich konnten sie Jener diese Schmach ertragen, und ermordeten alle Männer, die nicht in Lemnos zurückgeblieben waren. Gerade zu der Zeit kamen die Argonauten nach Lemnos. Die Lemnierinnen hielten sie anfangs für ihre aus Thracien zurückkehrenden Männer, und wollten ihnen die Landung verwehren. Als sie aber den Irrthum einsahen, empfingen sie sie freudig mit offenen Armen, und ersetzten sich für den Verlust ihrer Männer zwei Jahre lang in ihren Umarmungen. S. Hypsipyle. Mor. Gött. S. 189 ꝛc.

Lemniscus, λημνίσκος, eine Art Band, welche um die Kränze gewunden wurden, so daß die Enden davon zu beiden herunter hingen. Plin. H. N. XVI. 14. Diese Bänder bestanden in den ältesten Zeiten nach Plin. aus dem weissen Baste des Lindenbaums. So wie aber der Luxus stieg, nahm man dazu allerlei farbige Bänder, besonders rothe und blaue. An den herabhangenden Enden der Bänder brachte man auch kleine silberne und goldene Kugeln von Flitterblech an. Endlich nahm man gar goldene und silberne Bänder, oder vielmehr wohl Streifen von Blattgold. Plin. H. N. XXI. 3.

Lemnius, ein Beiname des Vulkan (Virg. Aen. VIII. v. 454), den er von der Insel Lemnos hatte, wo ihn die Thetis in ihren Schooß aufnahm, als Jupiter ihn durch einen Blitzstrahl vom Himmel schleuderte, und wo er auch erzogen wurde. Wegen der vulkanischen Beschaffenheit der Insel machte man sie auch zum besondern Sitze des Gottes, der hier seine künstlichen Schmiedearbeiten verrichtete. Die ganze Insel war ihm daher geweiht und heilig. Mor. Gött. S. 193.

Lemnos, (jetzt Stalimene), eine bekannte Insel auf dem ägäischen Meere, auf der sich ein berühmter feuerspeiender Berg Meschila befand, den man für Vulkans Werkstätte hielt. Der östliche Theil der Insel war dürr und unfruchtbar; der westliche aber wurde von reichen Quellen überflüssig gewässert. Zu den vorzüglichsten Merkwürdigkeiten der Insel gehörte auch die Terra Lemnia, Siegelerde, welche von den ältesten Zeiten an für ein sicheres Gegengift gehalten, und schon ehemals von den Priestern Vulkans unter einer feierlichen Procession ausgegraben und jedes Stück davon mit einem Siegel bezeichnet wurde, so wie es auch noch jetzt von den griechischen Priestern geschieht. Man grub sie vorzüglich bei der Stadt Hephästias (jetzt Cochino) und von dem darauf gedrückten Siegel hieß sie auch terra sigillata. Die andere Hauptstadt der Insel hieß Myrina, jetzt Lemno. Auf Lemnos befand sich auch ein ehemals berühmtes Labyrinth. S. im Nachtrage.

Lemoniades, Nymphen, die sich auf Wiesen (ἐν λειμῶσιν) aufhielten, daher auch der Name.

Lemovici, bei Cäsar und Strabo, Limovici bei Ptolem., ein Volk in Gallia Aquitanica, die Bewohner des heutigen Limosin, deren Hauptstadt Augustoritum (jetzt Limoges) war.

Lemovii, ein Volk in Germanien, das blos Tacitus Germ. c. 54. anführt. Cellarius setzt sie dem Ocean und der Weichsel näher als die Rugii.

Lemures, auch Maniae oder Larvae, die Seelen der Verstorbenen und

Digitized by Google

und zwar diejenigen, welche man für schädlich hielt; denn die wohlthuenden wurden Lares genannt. Sie waren also Polteraeister, die des Nachts die Lebenden beunruhigten; daher heißen sie auch die nächtlichen (Hor. Ep. II. 2. 209) oder die schwarzen. Pers. Sat. V. 185 Vom 9ten bis 13ten Mai feierte man ein besonderes Fest, die Lemurien, um das Haus von ihnen zu reinigen. Adams röm. Alt. S. 826.

Lemuria, oder Lemuralia, ein römisches Fest, welches vom 9ten bis 13ten Mai zu Ehren der Lemuren drei Nächte hindurch gefeiert wurde. Diese 3 Nächte fielen aber nicht hintereinander, sondern es war immer ein gemeiner Tag dazwischen, folglich feierte man die Nacht vom 9ten, 11ten und 13ten Mai. Die Absicht war, die Lemuren durch gewisse Ceremonien zu versöhnen, und aus dem Hause zu bannen. Ovid. Fast. V. 483. Nach Ovid soll dieses Fest auch Remuria geheissen haben, und dem vom Celer getödteten Remus zu Ehren gefeiert worden sein, dessen Geist man zu versöhnen suchte. — Die Cerimonieen dabei waren folgende. Um Mitternacht, wann alle schliefen, stand der Hausvater auf, und ging barfuß, leise und stillschweigend zu einem Brunnen. Nur mit dem Finger schlug er ein Schnippchen, damit kein Schatten ihm in den Weg kommen sollte. Am Brunnen wusch er sich dreimal die Hände, ging wieder zurück, nahm schwarze Bohnen in den Mund, und warf solche, ohne sich umzusehen, neunmal über den Kopf hinter sich, indem er jedesmal dabei die Worte aussprach: Haec ego mitto; his fabis me meosque redimo. Man glaubte, die Geister gingen hinterher, und läsen die Bohnen auf. Darauf wusch er sich nochmals die Hände, schlug an ein kupfernes hohles Gefäß, oder an einen Kessel, und sagte dabei neunmal mit bittendem Tone: Manes exite paterni. Nun sah er sich um, und die Feier war vollbracht. Ovid Fast. V. 421 etc. An den Tagen wo die Lemurien gefeiert w den, waren die Tempel geschlossen, man hielt es auch nicht für gut, denselben eine Heirath zu vollzie Ib. 485; Alex. ab Alex. dies g III, 12. Adams röm. Alt. 595.

Lenaea, Ληναία, ein Fest Bacchus Lenäus, das im Monat Len mit verschiedenen, bei andern Festen ses Gottes üblichen Gebräuchen began wurde. Insbesonders zeichnete es dadurch aus, daß dabei ein Wettst der Dichter angestellt und Tragödien geführt wurden. Es fiel am Ende Herbstes, und kein Fremdling du dabei zugegen sein. Potr. Arch. 901.

Lenaeus, ein Beiname des B chus, von λενος Weinkelter. Di sic. IV. 5.

Lenones, eigentlich Sclavenhä ler. Da sie aber besonders mit Sclav nen handelten, die sie an wollüst Mannspersonen vermietheten, so bed tet das Wort auch Kuppler, Hurenhä ler. Bei den Griechen und Röm durften sie zwar ihr schändliches Gewe frei treiben, ohne eine besondere Abg dafür zu erlegen (Lamprid. Alex. Se 24.), aber sie wurden doch für une lich gehalten (Alex. ab Alex. V. und hatten daher nicht die Freiheit, Gericht reden zu dürfen. Val. Ma VII. 7.

Lentia, ein Ort in Noricum, d sen blos die Not. Imp. erwähnt, t heutige Linz.

Lentula (plur.), auch Lu tula, Peut. Taf. Lentudum, Pt ein Ort in Oberpannonien, den Ma nert bei Legrad am südlichen Ufer t Drave, da wo sich die Mure mit i vereinigt, aber noch etwas östlich sucht.

Lentuli, eine berühmte römisc Familie aus dem Cornelischen Geschlec te, deren Genealogie unter dem Ar Cornel

Digitized by Google

Cornelia gens zu finden ist. Die merkwürdigsten Lentuler waren folgende:

Lentulus (Cn. Cornelius), Sohn des L. Cornelius Lentulus Caudinus, Diktators A. U. 538, als die Schlacht bei Cannä geliefert wurde. Als er nach derselben den Konsul L. Aemilius auf einem Steine mit Blut und Wunden bedeckt sah, bot er ihm sein Pferd an, um sich darauf zu retten: der Konsul aber, den herannahenden Tod fühlend, schlug es eben so großmüthig aus, und Lentulus wurde darauf im Getümmel von seinem Pferde mit fortgerissen. Liv. XXII. 49. Als Quästor lieferte er nachher dem Hannibal ein Gefecht, worin er wenigstens nicht geschlagen wurde. Liv. XXV. 19. Dann ward er mit dem L. Cornelius Lentulus Aedilis curulis, Liv. XXIX. 11. und A. U. 553. mit dem P. Aelius Pätus Konsul. Liv. XXX. 40. Unter seinem Konsulat endigte sich der zweite punische Krieg, ib. 44. Da dieser Krieg im Anfange seines Konsulats seinem Ende nahe war, so wünschte er, Afrika zu seiner Provinz zu haben. Denn im Falle der Friede nicht zu Stande käme, (schloß er) konnte er sich leichte Siege versprechen und käme derselbe zu Stande, so hatte er doch den Ruhm gehabt, den Krieg geendigt zu haben. Er wollte daher sich in keine Geschäfte eher einlassen, bis ihm sein Wunsch erfüllt worden war, da sein Kollege, ein bescheidener und ältlicher Mann, ihm keine Hindernisse in den Weg legte. Die Sache wurde dem Volke vorgelegt, und nach einigen Streitigkeiten übertrug dieses dem Senat die Entscheidung. Diese fiel dahin aus, daß P. Scipio das Kommando behalten, die beiden Konsuln aber das Los vergleichen, oder darum losen sollten, wem von ihnen Italien zur Provinz, oder die Flotte von 50 Schiffen haben sollte. Wer die Flotte erhielte, sollte nach Sizilien schiffen, und wenn der Friede nicht zu Stande käme, nach Afrika übersetzen, und auf dem Meere eben so, wie Scipio zu Lande, das Oberkommando führen. Würde Friede geschlossen, so sollten die Volkstribunen bei dem Volke anfragen, ob Scipio, oder die Konsuln den Frieden abschließen und wer das siegreiche Heer wieder zurückführen sollte. Wenn das Volk für beides den Scipio bestimmte, so sollte der Konsul nicht mit der Flotte nach Afrika übersetzen. Derjenige Konsul, welchem Italien zufiele, sollte vom Prätor M. Sextius zwei Legionen erhalten. — Lentulus überkam nun das Kommando der Flotte und Scipio schloß auf Befehl des Volks den Frieden ab, und führte die Armee zurück. Als Proconsul erhielt Lentulus das Kommando in Spanien (Liv. XXXI. 50), und nach seiner Rückkehr bewilligte ihm der Senat eine Ovation. Er lieferte 1515 Pfund Gold, 20000 Pfund Silber und 35550 ausgemünzte Denarien in den Schatz. Liv. XXXIII. 27.

Lentulus, (Cn. Cornelius), ein Sohn des vorigen, Konsul A. U. 607. mit dem L. Mummius, der Korinth eroberte. Freinsh. Supp. in Liv. LI. 39.

Lentulus (Cn. Cornelius), ein Sohn des P. oder L. Cornelius Lentulus, Konsul A. U. 656. mit dem P. Licinius Crassus Dives. Unter diesem Konsulat eröffnete Manilius, der Senator, daß das große Jahr mit der Wiedergeburt des Vogels Phönix um die Mittagszeit des Frühlingsäquinoctiums wieder anfange. S. Phoenix und Annus magnus im Nachtrage. Supplem. Freinsh. in Liv. LXX. 15. Ich bin zweifelhaft, ob dieser Lentulus mit dem vorigen einerlei Person sei. Im Register zum Livius bei der Zweibrücker Ausgabe, werden beide als Eine Person angesehen; in den genealogischen Tabellen von Ruperti aber als verschiedene, das letztere ist indessen wahrscheinlicher.

Lentulus (Cn. Cornelius) Clodianus, ein Sohn des vorigen, Konsul mit dem L. Gellius Poplicola A. U. 681. In dem Sclavenkriege unter Anführung

Digitized by Google

führung des Spartacus erlitt er von diesem im diſſeitigen Gallien eine gänzliche Niederlage, und gleich darauf auch ſein Mitkonſul Gellius. Epitom. Liv. XCVI. A. U. 683. ward er Cenſor ebenfalls mit dem L. Gellius Poplicola. Beide ſtießen 64 Senatoren aus dem Senat, unter denen ſich C. Antonius, des Redners Marcus Antonius Sohn, und P. Lentulus Sura, geweſener Konſul, befanden. Sie hielten darauf das Luſtrum, das letzte bis auf die Zeiten des Auguſtus. Die Anzahl der Bürger war viel ſtärker, als vorher, da die Bundesgenoſſen das Bürgerrecht mit erhalten hatten. Man zählte 950000 Köpfe. Zum Princeps Senatus wurde Q. Lutatius Catulus ernannt. Supplem. Freinsh. in Liv. XCVI. 1. 3; LCVIII. 29; CIII. 42.

Lentulus (Cn. Cornelius) Marcellinus, ein in der Familie der Lentuler adoptirter Römer, der zum plebejiſch-claudiſchen Geſchlecht gehörte, indem man ſeinen Vater für einen gewiſſen Claudius Marcellus hält. Er hätte ſich eigentlich Claudianus nennen ſollen, aber er zog den Beinamen Marcellinus vor, weil, wie Manut. ad Cic. ad Div. I. 1. will, er wünſchte, daß man gleich erkennen möchte, aus welcher Familie des Claudiſchen Geſchlechts er abſtammte; wahrſcheinlich aber that er es, um nicht mit dem Cn. Cornelius Lentulus Clodianus verwechſelt zu werden. Bei Cic. Verr. 2. 42. wird er Patron von Sicilien genannt, weil er zur Familie der Marceller gehörte, die das Patronatrecht hatten. Nach Cic. ad Q. Fr. I. 2. 5. war er Prätor unter dem Konſulat des C. Cäſar und nach Cic. Har. Resp. 10. auch Pontifex. A. U. 697. war er mit dem L. Marcius Philippus Konſul, und zeigte ſich in dieſer Würde als einen guten Redner. Pompejus und Craſſus wünſchten die Konſulwürde zu erhalten; da aber Lentulus die Komitia zu halten verordnet war, ſo glaubten ſie mit ihrem Anſuchen nicht durchzudringen, weil ſie ſeine Beredtſamkeit und ſeinen Patriotiſmus fürchteten, da ſie überdies noch nicht geſetzmäßig darum anſuchen durften. Sie verbargen daher ihre Abſicht, und brachten den Volkstribun C. Cato auf ihre Seite, welcher durch ſein Veto den Konſul Lentulus verhinderte, die Komitien zur Wahl der Konſuln zu halten. Auf dieſe Art mußte nothwendig ein Interregnum entſtehen, und ſie gewannen Zeit, um dann auf eine geſetzmäßige Art ſich um die höchſte Würde bewerben zu können. Marcellinus hielt bei dieſer Gelegenheit ſehr eindringliche und patriotiſche Reden an das Volk, welche ihm auch vollkommnen Beifall gab, und ſeine Klagen über die zu große Macht des Pompejus ganz zu billigen ſchien. Aber P. Clodius, ein treuer Anhänger des Pompejus, wußte jedesmal, wenn die Konſuln weggegangen waren, die gemachten Eindrücke durch ſeine Invectiven gegen den Lentulus wieder zu zerſtören. Marcellinus beſchloß nun, den Pompejus und Craſſus öffentlich zu fragen, ob ſie ſich wirklich vorgenommen hätten, das Konſulat zu ſuchen, indem er wenigſtens dem Pompejus die Freiheit nicht zutrauete, daß er ſich bei Zeiten erklären würde. Aber Pompejus gab eine zweideutige Antwort: „es könnte ſein, daß er um das Konſulat anſuchen werde; vielleicht werde er es aber auch nicht thun.“ Craſſus ſagte: „er wolle thun, was ihm für den Staat nützlich ſcheinen werde.“ Marcellinus wurde durch die ſtolze und unbeſcheidene Antwort des Pompejus ſo erbittert, daß er ihn mit harten Vorwürfen überhäufte, welche Pompejus nicht ermangelte ihm zu erwiedern. Da der Konſul ſahe, daß er auf keine Art den Pompejus in die Falle locken könnte, vermied er fortan mit mehrern Senatoren, die Senatsverſammlungen zu beſuchen. Nachdem ſein Konſulat geendigt war, wurden Interreges gewählt, und Pompejus und Craſſus beſchloſſen nun, ſich öffentlich um das Konſulat zu bewerben. Außerdem findet man noch von ihm angeführet

da

Digitized by Google

daß er die durch den Clodius bei den Megalensischen Spielen entstandenen Unruhen wieder gestillt habe. Nach Cic. ad Div. I, 1. 2 war er auch ein Feind des Lentulus Spinther. Index in Cic. op. edit. Bipont.; Supplem. Freinsh. in Liv. CIV, 77; CV. 2. 3.

Auch finde ich bei Freinsh. Suppl. in Liv. CXXXVI, 36 und 59 aus Cicero und Dio zweier Cn. Cornelius Lentulus erwähnt, welche unter Augusts Regierung lebten. Der erste war mit dem Prätor Lentulus Konsul und ein Sohn des L. Corn. Lentulus; der andere führte das Konsulat mit dem P. Licinius Crassus, und war ein Sohn des Lucius, vielleicht des vorhin erwähnten.

Bei Cicero ad Q. Fr. 2. 3 kommt auch ein Cn. Lentulus Vaccia oder Patia vor, und ein anderer als Volkstribun und das Jahr darauf Legat, pro L. Manilia 19.

Lentulus (L. Cornelius), seiner Abstammung nach unbekannt. Er war Konsul A. U. 426 mit dem Q. Publilius Philo. Unter diesem Konsulat wurde ein Krieg mit den Palöpolitanern, welchen der Konsul Publilius führte, während Lentulus mit einem Heere die Samniter beobachtete, und diese gegen an ihren Gränzen ein stehendes Lager (castra stativa) bezog. Da der andere Konsul wegen des Krieges nicht nach Rom gehen konnte, um die Comitia zu halten, so erhielt er den Auftrag einen Diktator zu ernennen. Er ernannte diese Würde den M. Claudius Marcellus. Weil aber bei dessen Wahl Fehler vorgegangen waren, so wurden auch keine Comitia gehalten, und es entstand ein Interregnum, bis endlich der letzte Interrex L. Aemilius neue Konsuln wählte. Liv. VIII, 22. 23. Dieser befand sich Lentulus als Legat mit bei der unglücklichen Niederlage der Römer bei Caudium. Er ermahnte die Konsuln, sich dem Verlangen der Samniten zu unterwerfen, und so die Armee dem Vaterlande zu erhalten. Wenn ihr Tod dem Staate nützen könnte, sagte er, so würde er der erste sein, der dazu riethe, sich den feindlichen Schwerdtern entgegen zu stürzen, um der Schande zu entgehen. Aber Roms Wohlfahrt stände auf der Spitze; dieses wäre mit dem Untergange der Armee zugleich mit verloren; nirgends gäbe es einen Ort, von dem es Hülfe herbei holen könnte. Sich dem gewissen Tode zu überliefern, wäre jetzt Verrätherei gegen das Vaterland; Liebe zu demselben wäre es, sich durch Schande für dasselbe zu erhalten. Liv. IX, 4. Seine Rede machte den gewünschten Eindruck und zum erstenmale ging eine römische Armee unter dem Joche durch.

Lentulus (L. Cornelius), auch der Abstammung aus der Familie der Lentuler nach unbekannt. A. U. 536 war er Pontifex Maximus. Liv. XXII, 10. Als er starb, kam M. Cornelius Cethegus an seine Stelle. Liv. XXV; 2.

Lentulus (L. Cornelius), ebenfalls seiner Abstammung nach unbekannt. Er ward in dem nämlichen Jahre, wo der obige Lentulus starb, Decemvir sacrorum und A. U. 541 Prätor. Zur Provinz erhielt er Sardinien. Liv. XXV, 2. 41. In der zweiten Schlacht des Marcellus mit dem Hannibal bei Canusium kommandirte er als Legat den einen Flügel. Nach Liv. II, 10 starb er als Decemvir sacrorum und an seine Stelle wurde A. Postumius Albinus gewählt.

Lentulus (L. Cornelius), ein Sohn des L. Cornelius Lentulus Caudinus und Bruder des Cn. Cornelius Lentulus, der A. U. 552 Konsul war. Er kommt zuerst um A. U. 550 bei Liv. XXVIII, 38 vor als Nachfolger des P. Scipio im Kommando in Spanien, gegen das Ende des zweiten punischen Krieges. Hier lieferte er den Ausetanern, Ilergeten und andern spanischen Völkern ein Treffen, welches Anfangs nicht ganz glücklich für die Römer aus-

Digitized by Google

auszufallen schien, nachher aber durch ihre Reuterei gewonnen wurde, und überhaupt sehr blutig war. Nach Liv. XXIX, 2. wurden 13000 Feinde getödtet und 800 gefangen, indeß die Römer nur etwas über 200 verloren. Die besiegten Völker baten nun um Friede und erhielten ihn, nachdem sie die Urheber des Krieges den Römern ausgeliefert hatten. In Rom wurde er, während er noch in Spanien das Kommando führte, zum Aedilis curulis gewählt, und er verwaltete auch das Amt abwesend. Sein Kommando in Spanien wurde ihm im Jahre 551 verlängert. XXIX, 11. 13. Als er nach Rom zurückkehrte, verlangte er wegen seiner Thaten in Spanien einen Triumph. Der Senat erkannte ihn auch dieser Ehre würdig, aber weil man kein Beispiel habe (fügte der Senat hinzu) daß ein Mann, der weder als Diktator, noch als Konsul, noch als Prätor das Kommando geführt, einen Triumph gehalten hätte; so würde es ihm abgeschlagen. Endlich bewilligte man ihm eine Ovation. Er brachte 44000 Pf. Silber u. 2450 Pf. Gold ins Aerarium. Endlich ward er A. U. 554 mit dem P. Villius Tappulus Konsul. Dieser letztere erhielt Macedonien zur Provinz und während er dort war, hielt Lentulus die Komitien zur Wahl der Censoren in Rom. Die unglückliche Niederlage des Prätors Cn. Bäbius Tamphilus in Illyrien, welche er durch seine Unvorsichtigkeit sich zugezogen hatte, nöthigte ihn, selbst das Kommando in der dortigen Gegend zu übernehmen. Er machte dem Prätor sehr harte Vorwürfe, und befahl ihm, sich nach Rom zu begeben. Er selbst aber verrichtete nichts Merkwürdiges und die Komitien zur Konsulwahl riefen ihn nach Rom zurück. Nach Endigung seines Konsulats behielt er das Kommando und es wurde ihm befohlen, seine Provinz (Italien) nicht eher zu verlassen, noch die alte Armee abzuführen, bis der neue Konsul Sex. Aelius Pätus mit frischen Legionen zu ihm gestoßen wäre und ihm die Armee nommen hätte.

Lentulus (L. Cornelius), Abstammung nach unbekannt. Liv. XLIV, 45. wurde er vom K L. Aemilius Paullus mit dem Fabius, und dem Q. Metellus Macedonien nach Rom geschickt, hier die Nachricht von der Niede des Perseus zu überbringen.

Lentulus, (L. Cornelius) C ein Sohn des P. Corn. Lentulus, sul mit den C. Claudius Marcellus U. 704. Als Cäsar im Anfange Bürgerkrieges zwischen ihm und Po jus siegreich gegen Rom heranrü floh er aus der Stadt, weil er ein ger Anhänger des Pompejus war. der Pharsalischen Schlacht begleitet den Pompejus auf der Flucht nach cien und von da nach Aegypten, wurde zu Pelusium mit dem Pomp auf Befehl des Ptolemäus getöd Nach Cic. Pison. 31 hatte er u dem Konsulat des Gabinius und die Prätur bekleidet, und nach Cic. Div. VIII, 4. war er vorher, eh das Konsulat erlangte, bei der Be bung um diese Würde abgewiesen den. Supplem. Freinsh. in L CIX, 29. 55; CXII, 8. 19.

Lentulus (L. Cornelius) Lup seiner Abstammung nach unbeka Mit dem L. Valerius Flaccus stellte als Aedilis Curulis die Megalensis Spiele an um A. U. 590, als Sempronius Gracchus (ich vermuthe Vater des berühmten Volkstribuns ses Namens) mit dem M. Juvent Konsul war. Nachher war er mit L. Marcius Censorinus A. U. 665 C sor, und hielt das 56te Lustrum, dem 322000 Bürger gezählt wurd Supplem Freinsh. in Liv. XL 18; LI, 38.

Lentulus (L. Cornelius) Lup ein Sohn des Cnejus, der A. U. 5 und Enkel des L. Corn. Lentulus Cau nus, der A. U. 516 Konsul w Nach Endigung seines Konsulats wu

Digitized by Google

repetundarum angeklagt, und nach dem Cäcilischen Gesetze verurtheilt. Dessen ungeachtet bekleidete er noch in der Folge die höchsten Ehrenstellen des Staats.

In Ayerti Tab. Geneal. sind noch zwei Lentuli angezeigt. Der eine L. Corn. Lentulus, Sohn des Ti. Corn. Lent., war Consul A. U. 478; der andere L. Corn. Lentulus Caudinus, des eben erwähnten Sohn, war Consul A. U. 516, Censor A. U. 517. Außerdem kommen noch im Cicero vier L. Corn. Lentuli vor, nämlich einer Cic. Arch. 5, der Prätor war, als P. Gabinius de repetundis verurtheilt worden war; der andere, ein Sohn des L. Corn. Lent. bei Cic. ad Att. 4. 16; 12. 7; der dritte bei Cic. Har. R. 6 als Juncus Martialis und Cic. Vat. 10 als Mitbewerber des Gabinius beim Consulate A. U. 694; Index in Cic. op. edit. Bipont.

Lentulus (P. Cornelius), seiner Abstammung nach unbekannt. Als Q. Junius Maximus zum viertenmale und M. Claudius Marcellus zum drittenmale Consuln waren, ward er Prätor, nämlich A. U. 539. Zur Provinz erhielt er Sardinien. Liv. XXIV, 9.

Lentulus (P. Cornelius), der Abstammung nach unbekannt, da Einige ihn statt Publius Cnejus lesen. Unter dem Consulate des Cn. Servilius Cäpio und C. Servilius Geminus ward er Prätor, also A. U. 552, und erhielt die Provinz Sardinien (Liv. XXXII, XXIX, 1), von wo aus er mit einer ansehnlichen Flotte bei Utica im Karthagischen Gebiet landete, um den Scipio in seinen Unternehmungen daselbst zu unterstützen. Liv. XXX, 36.

Lentulus (P. Cornelius), der Abstammung nach unbekannt. Nach Liv. XXII, 49 begleitete er den Consul P. Scipio als ein rüstiger Jüngling nach Africa in den Krieg gegen Perseus, und A. U. 585 war er Aedilis Curulis mit dem P. Cornelius Scipio Nasica, welche beide in den Circensischen Spielen Bäre und Elephanten auftreten ließen. Liv. XLIV, 18. Nach Liv. XLV, 4. befand er sich mit unter den Gesandten, welche L. Aemilius Paullus nach der gänzlichen Niederlage des Perseus an diesen schickte, um ihn zu bewegen, daß er sich den Römern auf Discretion ergeben möchte.

Lentulus (P. Cornelius), ein Sohn des L. Cornelius Lentulus, A. U. 554. und Enkel des L. Cornelius Lentulus, der A. U. 516 Consul war. Er selbst ward Consul suffectus mit dem Cn. Domitius Ahenobarbus A. U. 591. und A. U. 615. Censor. Nach Cic. in Caecil. 21. war er der Ankläger des Manius Aquillius; nach Cic. Agr. 2. 30. wurde er vom Senat nach Kampanien geschickt, um für den Staat Privatäcker zu kaufen. Seine Beredsamkeit war so groß, als es die Verwaltung seiner Aemter erfoderte, Cic. Brut. 28. Auch lobt ihn deshalb Cicero Or. 1. 48. und Catil. 3. 5. Endlich ist zu merken, daß er zum Princeps Senatus erwählt wurde. Ind. in Cic. op. edit. Bipont.

Lentulus (P. Cornelius) Sura, der Enkel des vorigen. Er war A. U. 682. mit dem Cn. Aufidius Orestes Consul. Den Beinamen Sura hatte er aber von keiner sehr rühmlichen Handlung. In den Zeiten des Sulla nämlich bekleidete er die Quästur, und hatte eine große Summe von den öffentlichen Geldern verschwendet. Als nun Sulla Rechenschaft von ihm foderte, rieb er sich die Stirn, und sagte, daß er diese nicht geben könne; er wolle aber seine Wade (Sura) hinhalten. Kinder nämlich pflegten bei dem Ballspiele demjenigen, der einen Fehler gemacht hatte, auf diesen Theil des Körpers seine Strafe zu appliciren. Das schlechte Zutrauen zu diesem Consul war auch die Ursache, warum der Senat nicht ihm, sondern dem Prätor M. Licinius Crassus die Führung des Sclavenkrieges anvertrauete.

Nach Endigung seines Consulats wurde er von den Censoren Cn. Corn. Len-

Digitized by Google

tulus und L. Gellius Poplicola aus dem Senate gestoßen. Um wieder in denselben aufgenommen zu werden, bewarb er sich nachher um die Prätur und erlangte sie auch A. U. 690. In dieser Würde nahm er Theil an der Verschwörung des Catilina, und als Cicero dieselbe entdeckt hatte, mußte er sein Amt niederlegen, und ins Gefängniß wandern, wo er als Verräther des Vaterlandes hingerichtet wurde. Supplem. Freinsh. in Liv. XCVI, 38; XCVIII, 28; Index in Cic. op. edit Bipont.

Lentulus (P. Cornelius) Spinther. Den Beinamen Spinther hatte er wegen seiner Aehnlichkeit mit einem gewissen Histrio. Er war der Sohn des P. Corn. Lentulus, der übrigens unbekannt ist, und Urenkel des P. Corn. Lentulus, der A. U. 591. Konsul war. Als vertrauter Freund des Cicero wird er in dessen Schriften öfters erwähnt. Unter dem Konsulat des Cicero war er Aedilis curulis, und gab so prächtige Spiele, wie vorher noch gar nicht gesehen worden waren. Cic. Off. 2. 16. Als Cicero im Exil war, gab er sich um seine Zurückberufung außerordentliche Mühe, wie Cicero in seiner Rede ad Quir. p. Red. 5. und in Sen. p. Red., auch in andern Stellen rühmt. A. U. 696. ward er mit dem Q. Cäcilius Metellus Konsul, und nach Niederlegung dieser Würde ging er als Proconsul nach Cilicien. Der vertriebene König von Aegypten, Ptolemäus, hielt sich damals in Rom auf, und der Senat hatte beschlossen, daß er durch den Lentulus wieder in sein Reich eingesetzt werden sollte. Nachher aber änderte sich die Sache. Der schlechte Character des Ptolemäus ward bekannt, und viele Große, vornämlich auch das Volk, setzten sich dagegen. Andere wollten zwar den König wieder eingesetzt wissen, aber durch den Pompejus. So sehr daher auch Lentulus und für ihn Cicero darauf drangen, daß der erste Senatsschluß vollzogen werden möchte, so erlangte er doch seinen Wunsch nicht, sondern Pomp erhielt den Auftrag. Im bürgerli Kriege zwischen Cäsar und Pomp hielt es Lentulus mit dem letztern, gleitete ihn auch auf seiner Flucht der pharsalischen Schlacht, und fand ihm in Aegypten seinen Tod. In in Cic. Op. edit. Bipont.

Lentulus (P. Cornelius) Sp ther, der Sohn des vorigen. C ad Div. I, 7. macht ihm viele sprüche wegen seiner Talente und g Eigenschaften. A. U. 696. zog er männliche Toga an, und ward zug Augur. Cic. Sext. 69. Sein trittsschmauß war nach Cic. ad D VII, 26. sehr prächtig; A. U. 7 ging er als Proquästor des Procon Trebonius nach Asien, und als d vom Dolabella war ermordet wor blieb er unter dem Titel Proprätor selbst, und verwaltete die Pro Den Cicero bittet er ad Div. XII, daß er ihn beim Senat die Bestätig in seiner Würde auswirken möchte. besorgte zugleich die Geschäfte als quästor mit, und schrieb sich daher mit diesem Titel. Wie aus seinem B an den Cicero (ad Div. XII, 14.) hellet, nahm er auch an der Versch rung gegen Cäsar mit Theil. Bei folgenden bürgerlichen Kriege stan dem Cassius und Brutus bei, und auch darin seinen Tod. Index Cic. op. edit. Bipont.

Lentulus (P.) Marcellinus, Sohn des M. Marcellus, eines P jers, der Cic. Brut. 35. und Pon vorkommt, und Bruder des C. cellus Aeserninus. Ebendas.

Bei Cicero kommen noch zwei tuli vor, nämlich der eine Cic. Resp. 17. wo er als ein vorzügl Redner genannt wird. Er war l. c. der Ankläger des P. Clodius gen Entweihung des geheimen Die der Bona Dea.

Der andere Lentulus wird Cic. 12. 28. 30. erwähnt. Tunstallus gl es sei der Sohn der Tullia von

Digitized by Google

[illegible] Mann P. Lentulus, wie Ascon. ad Or. in Pis. init. berichtet. Index in Cic. op. edit. Bipont.

Lentulus (Serv. Cornelius), war nach Liv. XXVII, 10. Aedilis Curulis A. U. 547; seine Abstammung ist nicht bekannt.

Lentulus (Serv. Cornelius) ebenfalls von unbekannter Abstammung. Bei [illegible] XLII, 37. kommt er mit unter [illegible] römischen Legaten vor, die nach [illegible]land mit einem Korps Truppen [illegible] wurden, kurz vor dem Kriege [illegible] Perseus. Unter dem Konsulat [illegible] Marcius Philippus und Cn. Ser[illegible] Cäpio ward er A. U. 584 Prä[illegible] und erhielt zur Provinz Sicilien. Liv. XLIII, 11. 15.

Noch einige andere Lentuli siehe un[illegible] Art. Cornelia gens.

Leo, der Löwe, eines von den Stern[illegible] des Thierkreises, nach Eratosth. [illegible] 12 und Hygin. Poet. [illegible] II, 24. der nemäische Löwe, [illegible] erlegte.

Leo, der Löwe, eines von den in [illegible] göttlich verehrten Thieren, ins[illegible] eine Localgottheit der Stadt [illegible], die auf Münzen von dieser [illegible] und Mareotis vorkommt. Da [illegible] mitten im Delta lag, wo [illegible] Löwen wegen ihres Nutzens [illegible] ein Gegenstand der Ver[illegible] werden konnten, so läßt sich nicht [illegible], wie dieser Gottesdienst hier [illegible] sein könne. Zwar ließe sich [illegible], daß die Leontopoliten äthio[illegible] Ursprungs gewesen wären und [illegible] mitgebracht hätten; aber, [illegible] Löwe auf Denkmälern so häufig [illegible], so scheint er eine allgemeine [illegible] Bedeutung gehabt zu haben. [illegible] Hierogl. I, 21 war der [illegible] Bild des wachsenden Nils; [illegible] mithrischen Mysterien, den Ge[illegible] und in den spätern Fabeln vom [illegible] bedeutet er wegen seines [illegible] und seiner Stärke die Sonne [illegible], und daher soll auch das [illegible], in dem die Sonne bei der größten Hitze steht, den Namen des Löwen erhalten haben. Wie der Löwe den Nil symbolisiren konnte, erklärt Horus dadurch, daß der Nil austritt, wann die Sonne im Sternbild des Löwen steht; aber dieser Erklärung widerspricht, daß, so viel man weiß, im Zodiacus der Aegypter kein Löwe, sondern an der Stelle desselben eine Schlange war. Natürlicher scheint sich diese Symbolisirung durch die Heftigkeit und das Getöse der Nilcataracten, das man vielleicht mit der Stärke und dem Brüllen des Löwen verglich, erklären zu lassen. Eben so symbolisirten die Griechen die Stromgötter durch Stierhörner, und weiheten dem Neptun einen Stier. Dazu kommt noch, daß die Aegypter für Löwe und Wasser ähnliche Namen (μοουι, der Löwe und μωου das Wasser) hatten. Es scheint also, daß der Löwe der Leontopoliten ein altes Symbol des Nil war, und so schickt sich seine Verehrung wohl für eine Stadt, die am Centrum des Delta lag.

Diodor gedenkt beim Tempel des Osymandias eines Bildes, das einen mit einem Löwen streitenden Mann vorstellte; vielleicht deutete diese Hieroglyphe auf die Bändigung des vorher wildströmenden Nil durch die vom Osymandias angelegten Kanäle und Dämme. Eben so bedeutet wahrscheinlich eine andere ägyptische Vorstellung, eine weibliche Figur mit vollen Brüsten und Löwenkopf, die vom Nil bedeckte und befruchtete Erde; daher man auch nie eine männliche Figur mit einem Löwenkopf findet. Die Mähne des Löwenkopfes auf diesen Bildern, bedeutet nicht, wie Horus glaubt, die Sonnenstrahlen, sondern die Ergießung des Nil. Eine ähnliche Bedeutung hat der herabhangende Bart an den Vorstellungen des Jupiter Pluvius. — Aus Zoega Numi Aegyptii Imperatorii S. 204 in der Bibl. d. alt. Lit. und Kunst, 7tes St. S. 30.

Leochares, ein berühmter Bildhauer von Athen, der nach Plinius um

Digitized by Google

Olymp. 102 Epoche machte. Mit dem Scopas, Bryaxis und Timotheus arbeitete er zugleich an dem berühmten Mausoleum. Von seinen Arbeiten werden angeführt: die Familie Alexanders mit der Olympias und der Roxane, die Bildsäule des Isokrates, welche ihm der athenienſiſche Feldherr Timotheus ſetzte; ein ſchöner Ganymedes, der vom Adler geraubt wird; ferner ein Jupiter tonans, ein Jupiter mit dem Diadem, der Pankratiaſt Autolykus, der dem Xenophon Veranlaſſung gab, ſein Sympoſium zu ſchreiben. Plin. XXXVI, 5. Pott. Arch. III, 473; Antip. Auſſ. v. Heyne I, 232.

Leocritus, des Evenors Sohn, einer von den Liebhabern der Penelope, welchen Telemach erlegte. Od. χ. 294. Herm. Myth. S. 350.

Leodacus, des Oileus Vater, welchen er mit Perſeons Tochter Agriaſnome zeugte. Hyg. fab. 14.

Leodocus, oder Laodocus, des Bias und der Pero Sohn, einer der Argonauten. Apollon. I, v. 119. Siehe ſeine Geneal. unter Bias.

Leon, ein Vorgebirge der Inſel Kreta, das gegen Süden in die See lief. Bei der heutigen Inſel Motala.

Leon, ein Fluß in Phönicien, nördlich von Sidon, wahrſcheinlich der jetzige Fluß Awle. Ptol. führt ihn allein an. Mannert Geog. VI, 376.

Leonica, eine altlateiniſche Kolonie in Hiſpania Tarraconenſis bei den Sudetanern. Ungefähr das jetzige Aliaga am Fluſſe Guadalope in Arragon.

Leonidas, ein Athlet von Rhodus, der in vier Olympiaden nach einander den Preis im Wettlaufe erhielt. Vieth Encycl. d. Leibesüb. I, 114.

Leonidas, Sohn des Anaxandrides und Bruder des Kleomenes und Kleombrotus und Nachfolger des erſtern (ſiehe ſeine Geneal. unter Eurysthenes), einer der berühmteſten Könige der Spartaner. Als Xerxes in Griechenland einzudringen ſuchte, bekam er von den vereinigten Griechen den Auftrag, den Paß Thermopylä gegen die Perſer zu vertheidigen. Ob er gleich hier ſein Schick vorherſehen mußte, unterwarf er ſich doch demſelben mit einer den Spartan eigenen Seelengröße und las ſich zu nem Unternehmen nicht mehr als 3 der tapferſten und muthigſten Sparta zu Gehülfen aus. Die Ephoren ſtell ihm vor, daß dieſes Korps viel ſchwach wäre. Freilich, antwortete ſind es nur wenige, um den Feind tück zu halten; aber immer genug, dem Zweck, den ſie ſich vorſetzen. 1 ſere Pflicht iſt, den Paß zu vertheigen, und unſer Entſchluß dort zu ſ ben. Dreihundert Schlachtopfer ſind nug zu Sparta's Ehre, und wollte m mir alle ſeine Krieger anvertrauen, wäre es verloren, da gewiß kein ein ger ſich durch die Flucht retten wür Diod. Sic. XI. 4; Plut. apopht lacon. t. 2. p. 225. Vor ihrer A reiſe feierten ſie alle ihr Leichenbegängn durch Leichenſpiele, denen ihre Vä und Mütter beiwohnten. Nun zog ſie, begleitet von ihren Anverwandt und Freunden aus der Stadt, und Leonidas von ſeiner Gemahlin noch feine letzten Aufträge gefragt wurde, g er ihr zur Antwort: ich wünſche dir nen Gatten, welcher deiner würdig und Kinder, welche ihm gleichen. Pl de Herod. malign. t. 2. p. 8

Leonidas beſchleunigte nun ſein Marſch nach Thermopylä. Die The ner ließen noch 400 Mann zu ihm ſ ſen, mit denen er ſich bei Thermop lagerte. Hier wurde er bald noch v verſtärkt. Aus Tegea und Mant ſtießen 1000 Mann zu ihm, aus chomenos 120, aus den andern Stä Arkadiens 1000, aus Korinth aus Phlius 200, aus Mycenä aus Theſpia 700, aus Theben aus Phocis 1000 und die Lokrier ihrer geſammten Kriegsmacht, ſo d ungefähr 7000 Mann ſtark, war. rodot. VII, 202. Bei Diodor 4. findet man einige Verſchiedenheit dieſen Angaben. Nach ihm betru

An

Digitized by Google

Anzahl der Spart. 300, der Laced. 700, den andern Peloponnesier 3000, der Thespier 1000, der Thebaner 400, der Phocier 1000, der Locrer 1000; zusammen 7100. Daß bei Herodot die 700 Lacedäm. nur aus Irrthum ausgelassen sind, erhellet aus Isocr. Paneg. p. 85 und Archid. p. 200 und aus Herodot. VII, 228 selbst, wo eine Inschrift angeführt wird, in der das gesammte Heer der Peloponnesier, wie bei Diodor auf 4000 angesetzt wird. Das übrige Kriegsheer der Griechen sollte nun folgen; allein weil man den Feind noch weit von Thermopylä glaubte, so rüsten sich die Lacedämonier durch ein Fest, die übrigen Griechen durch die Anstalten zur Feier der Olympischen Spiele. Herodot. VII, 206. Leonidas stellte seine Armee in der Nähe von Anthela, setzte die Mauer der Phocier wieder in Stand (Vergl. d. Art. Thermopylae), und legte einige Truppen auf dieselbe. Außerdem besetzte er auch den das Gebirge gehenden Fußsteig, der bei der Ebene um Trachis anfing, und wie am Flecken Alpenus auslief. Zur Vertheidigung desselben wurde den Phocern übertragen, die sich nun auf den Höhen des Oeta stellten. Herod. VII, 175. 217. Bald darauf kam das Persische Heer die Ebene herauf. Man berathschlagte, was zu thun sei, und die meisten Anführer riethen, sich nach der Erdenge zurückzuziehen; aber Leonidas verwarf diesen Rath, und man schickte daher bloß Boten ab, um die Hülfe der verbundenen Städte zu beschleunigen. Id. ibid.

Nun erschien ein persischer Reiter zu Kundschaft von dem Feinde auszuspähen. Vor der Mauer standen damals als Vorposten die Spartaner, die theils sich im Ringen übten, theils ihr Haar kämmten und schmückten. Dem Reiter völlige Muße ließ sie zu zählen, ohne sich nur um ihn zu bekümmern. Da er nun die 300 Spartaner sahe, weil die Mauer ihm den übrigen Theil der Armee verdeckte, so stattete er dem Xerxes auch nur Bericht von dieser kleinen Anzahl ab, der, ganz erstaunt darüber, noch einige Tage den Angriff aufschob, in Hoffnung, daß wohl der Feind sich von selbst ergeben würde. Am fünften Tage schrieb er dem Leonidas: willst du dich unterwerfen, so gebe ich dir die Herrschaft über Griechenland. Leonidas aber antwortete: lieber sterbe ich für mein Vaterland, als daß ich es unterjoche. Ein zweites Billet des Königs enthielt nur die Worte: Gieb mir deine Waffen. Leonidas schrieb darunter: Hohle sie! Plut. apophth. lacon. t. 2. p. 225.

Nun ließ Xerxes die Meder und Kissier vorrücken. Einige Soldaten sagten zum Leonidas: die Perser sind uns nahe. Saget vielmehr, antwortete er kaltblütig, daß wir ihnen nahe sind. Dann rückte er mit dem Kern seiner Truppen aus der Verschanzung hervor, und gab das Zeichen zum Treffen. Wüthend stürzen die Meder auf die Griechen los, die Mann an Mann dicht geschlossen und mit großen Schilden bedeckt, einen starrenden Wald langer Lanzen vor sich hinstrecken. Die Meder fallen, so wie sie herankommen, und fliehen endlich von Schrecken ergriffen. An ihre Stelle tritt die Schaar der 10000 Unsterblichen, vom Hydarnes angeführt. Diod. Sic. XI, p. 7. Das Gefecht ward nun blutiger, da die Tapferkeit vielleicht zu beiden Seiten gleich war; aber die Griechen hatten den Vortheil der Stellung und der Waffen vor sich. Die Lanzen der Perser waren zu kurz und ihre Schilde zu klein. Auch jetzt siegten also die Griechen, und Xerxes fuhr mehr als einmal von seinem Thronsessel auf, von dem er die Schlacht mit ansah, weil er für sein ganzes Heer fürchtete. Am folgenden Tage gelang es den Persern eben so wenig, durch den Paß zu dringen. Von Unruhe und Schande gequält, würde Xerxes vielleicht sein Vorhaben gar aufgegeben haben, wenn nicht ein treuloser Einwohner der Gegend, Namens Ephialtes, den Persern den Zugang über

Digitized by Google

über die Gebirge entdeckt hätte, den die Phocier besetzt hielten, und durch welchen man den Griechen in den Rücken kommen konnte. Sogleich schickte Xerxes das Korps der Unsterblichen unter Hydarnes dahin ab, und Epialtes diente zum Wegweiser. Mit Einbruch der Nacht traten sie ihren Marsch an, die Phocier flohen nach einem kleinen Widerstande, und die Perser überstiegen glücklich die Gebirge. In derselben Nacht erfuhr Leonidas den feindlichen Plan durch verrätherische Ueberläufer, und am Morgen durch seine Schildwachen auf den Anhöhen das Gelingen desselben. Nun versammelten sich die Anführer der Griechen; einige wollten bleiben, andere Thermopylä verlassen. Leonidas trat der letztern Meinung bei, indem er hinzufügte, daß er und seine Gefährten, als Spartaner, zwar nicht weichen könnten; daß jene aber sich für bessere Zeiten sparen sollten. Sie verließen also den Paß, die Thespier und Thebaner ausgenommen, welche sich nicht von den Spartanern trennen wollten. Nun bereitete sich Leonidas zu einem außerordentlich kühnen Unternehmen. Nicht hier, sagte er zu seinen Geführten, müssen wir fechten, sondern in Xerxes Lager einfallen, den König niederstoßen, oder sterben. Ein allgemeines Freudengeschrei war die Antwort. Hierauf ließ er seine Soldaten ein mäßiges Mahl einnehmen, und sagte dabei: bald nehmen wir noch ein anderes bei Pluto ein. Ehe er noch aufbrach, rührte ihn das Schicksal zweier Lacedämonier, die durch Blut und Freundschaft mit ihm verbunden waren. Er gab dem ersten einen Brief, dem zweiten einen geheimen Auftrag an die Obrigkeit in Lacedämon. Aber sie schlugen das Mittel ihrer Rettung aus. Nein, sagten sie, wir sind nicht hier, um Boten zu sein, sondern um zu fechten. 70

Mitten in der Nacht rückten nun die Griechen, Leonidas an ihrer Spitze, aus dem Hohlweg in die Ebene, warfen die Persischen Vorposten über den Haufen, drangen in das Lager, und in das Gezelt des Königs, der aber schon die Flucht genommen hatte, und erfüllten alles mit Schrecken, Blut und Mord. Schon glaubten die Perser, das Korps der Unsterblichen sei vernichtet und die ganze griechische Armee in ihrer Mitte, bis endlich der anbrechende Tag ihnen die kleine Anzahl der Sieger zeigte. Nun ordneten sie sich zum Kampfe, und griffen die Griechen von allen Seiten an. Leonidas fiel unter einem Hagel von Pfeilen. Die Ehre, seinen Leichnam davon zu bringen, erregte den fürchterlichsten Kampf zwischen seinen Gefährten und den tapfersten Persern. Endlich trugen die Griechen, obgleich erschöpft und geschwächt, ihren Feldherrn fort und schlugen auf ihrem Rückzuge viermal den Feind zurück. Sie gewannen aufs neue den Hohlweg, und postirten sich auf dem kleinen Hügel neben Anthela. Hier vertheidigten sie sich noch eine Zeitlang gegen die von vorn rückenden Perser und den von hinten angreifenden Hydarnes. Einige Thebaner sollen sich zuletzt noch den Persern ergeben haben; die Thespier aber theilten ganz das Schicksal und die Thaten der Spartaner, obgleich ihr Ruhm durch den Ruhm der letztern fast ganz verdunkelt worden ist. Der Leichnam des Leonidas wurde von den Persern gemißhandelt. Herodot VII, 232. erzählt, Xerxes habe seinen Kopf auf eine Stange stecken und den Rumpf an einen Galgen heften lassen. Eigentlich waren die Perser nicht grausam gegen todte Feinde, aber gegen Leonidas hegte Xerxes eine besondere Erbitterung, weil seine Hartnäckigkeit ihm so viel Menschen gekostet hatte. Was schadete indessen diese Verschimpfung einem Helden, dessen That von ganz Griechenland gefeiert wurde, und dessen Ruhm nur mit dem Ende des Menschengeschlechts selbst aufhören kann? — Vierzig Jahre nach seinem Tode wurden seine Gebeine nach Lacedämon gebracht, und in ein nahe beim Theater aufgeführtes Grab versenkt.

Digitized by Google

eben diese Zeit wurden auch die Namen der 300 Spartaner, die mit ihm gefallen waren, auf einer Säule eingegraben. Paus. III, 14. Anach. Reis. I, S. 175 ꝛc. IV, S. 76; Pott. Arch. II, S. 211.

Leonidas, ein anderer König von Lacedämon, des Kleonymus Sohn. S. seine Genealogie unter Eurysthenes. Anfangs regierte er als Vormund des Kreus und nach dessen frühem Tode bestieg er als rechtmäßiger Nachfolger den Thron selbst. Er lebte um die Zeit der ersten Nachfolger Alexanders, war am Hofe des Seleucus erzogen worden, und machte die Neigung zur Ueppigkeit von daher mit nach Sparta. Sein Mitkönig war Agis, ein junger Mann, der an Tugenden und menschenfreundlichem Charakter den Leonidas weit übertraf. Er machte den Plan, Spartas alte Verfassung wieder einzuführen, und da sich Leonidas dagegen setzte, mußte er vor dem Unwillen des Volks in den Tempel der Minerva seine Zuflucht nehmen, und [illegible] sich er ganz aus dem Lande, als [illegible] Schwiegersohn Kleombrotus statt [illegible] König erwählt wurde. Einen [illegible] Beweis von kindlicher Liebe [illegible] hiebei seine Tochter Chelonis, [illegible] Gemahlin des Kleombrotus. Sie [illegible] ihrem Vater, und verließ ihm [illegible] ihren Gemahl und den Thron [illegible] Sparta. Indessen wurde Leonidas [illegible] wieder zurück gerufen, weil das [illegible] Betragen des Agesilaus, des [illegible], eine Verschwörung zu Gunsten des vertriebenen Königs bewirkt [illegible] Agis und Kleombrotus flüchteten [illegible] Tempel. Ersterer wurde hingerichtet, letzterer auf Fürbitte der Chelonis verbannt. Leonidas beging [illegible] verschiedene unwürdige Thaten, und [illegible] nach seinem Tode die Regierung seinem edlen Sohne Kleomenes. [illegible] Weltg. V, §. 814 — 829.

Leonidas, ein Stoiker, aus Rhodos gebürtig. Strab. XIV, p. 655. [illegible] Meursius de Rhodo lib. II, [illegible], ist er der nämliche Leonides, dessen Hesychius in Ἕκτορες erwähnt und dessen praecepta symmetriarum vom Vitruv praefat. lib. VII, angeführt werden; auch Tzetz. ad Lycophr. v. 754. nennt ihn. Auch kennt man noch einen Leonides von Byzanz, der vom Athenäus unter die scriptores ἁλιευτικῶν genannt wird, und einen Leonides von Tarent, von dem man viele Epigrammen in der Anthologie findet. Fabric. Bibl. Gr. III, p. 565. ed. Harl.

Λεονιδεια, ein feierlicher Festtag der alle Jahre zum Andenken des spartanischen Königs Leonidas begangen wurde. Man hielt ihm zu Ehren eine öffentliche Rede, und stellte Spiele an, wobei nur freigeborne Spartaner kämpfen durften. Pott. Arch. I, 900.

Leonides, aus Alexandrien gebürtig, ein Arzt aus der eclectischen Schule (s. Medicina), welcher vermuthlich später als Galen lebte, da ihn dieser gar nicht anführt. Man hat mehrere Beobtungen über einzelne Krankheitsfälle von ihm, die zum Theil lesenswerth und merkwürdig sind. Vorzüglich interessant sind seine Bemerkungen über die Geschwüre und Warzen an den Geburtstheilen, so wie über die hernia humoralis und über die Entzündung der Hoden. Aetius serm. 2. c. 13 — 22. Sprengels Gesch. d. Medicin II, 87.

Leonnatus, ein Sohn des Antäus, ein vornehmer Macedonier, der unter König Philipp und nachher auch unter seinem Sohne Alexander d. Gr. die hohe Würde eines Somatophylax bekleidete. Diod. Sic. XVI, 94. Nach Alexanders Tode hatten er, Perdiccas und Ptolemäus das größte Ansehen bei dem Heere, und nachdem Philipp Arrhidäus und der noch zu erwartende Sohn der Roxane als Könige waren ausgerufen worden, so setzte man ihn nebst dem Perdiccas und Meleager als Vormund derselben ein. Bei der bald darauf erfolgenden Theilung des Reichs bekam er Kleinphrygien am Hellespont zur Provinz. Als Antipater in Lamia von den Griechen

Digitized by Google

chen belagert wurde, so nahm er in der mißlichen Lage, in welcher er sich befand, seine Zuflucht zum Leonnatus, der ihm am leichtesten Hülfe leisten konnte, da er in der Nähe war, und gerade eine ziemliche Armee zu seinem Befehl hatte, mit der er sich eben in den Besitz seiner Provinz gesetzt hatte. Eigentlich hätte er mit diesen Truppen den Eumenes in den Besitz von Kappadocien setzen sollen; aber ein Brief von Alexanders Schwester, Kleopatra, machte ihm Hoffnung zu ihrer Hand und zum Besitz des macedonischen Reichs, wenn er nur mit einigen Truppen nach Macedonien käme, weil dann alle Macedonier sogleich vom Antipater abfallen und zu ihm übertreten würden. Die Bitte des Antipater um Beistand kam ihm also ganz zur gelegenen Zeit, da sie ihm einen Vorwand an die Hand gab, Truppen nach Europa übersetzen zu können. Plut. Eumen. p. 194. b. Er versprach daher den Gesandten Antipeters die verlangte Hülfe, und trat sogleich seinen Zug an. Die Griechen hatten nach dem Tode ihres Feldherrn Leosthenes den Krieg sehr nachläßig betrieben; viele waren nach Hause gegangen, und als Leonnatus mit seinem, während des Zugs durch Macedonien, sehr verstärkten Heere gegen sie anrückte, waren kaum noch 22000 Mann im Lager. Dessen ungeachtet siegten sie in dem nun erfolgenden Treffen, und Leonnatus hatte dabei das Unglück, daß ein tödtlicher Streich auf einmal alle seine hochfliegenden Plane vernichtete. Mannerts Gesch. d. Nachfol. Alex. S. 7. 11. 17. 40. ꝛc.

Leontes, (bei dem nubischen Geographen Lante oder Letane), ein Fluß in Phönicien, der oben bei Baalbeck in der Mitte zwischen dem Libanus und Antilibanus entspringt, das Thal Boa (Cölesyrien) gegen Südwesten durchläuft und sich endlich zwischen Tyrus und Sarepta, unter dem Namen Casmy, Kasemiesch, Casmeer ins Mittelländische Meer stürzt. Der Kaiser Friedrich der Rothbart soll hier sein Leben verlor haben.

Leonteus, ein Sohn des Koron einer von den Freiern der Helena. Ap lod. III, 9. 8. Hernach ging er vor Troja, und war nebst dem Polyp tes zugleich Befehlshaber über die vi zig Schiffe von Argissa, Gyrtone, thē, Eleone und Olosson. Il. β. 74 Mit ebendemselben vertheidigte er tapfer die griechischen Verschanzung und erlegte den Hippomachus, Jamen Orestes, Antiphas und Menon. Il. 188 etc. Bei den Leichenspielen des troklus warf er die Wurfscheibe des tion, wurde aber vom Polypötes beso Il. ψ. 841. Einmal nennt Homer nen Vater Antimachus. Il. 188.

Λεοντικα, ein Fest bei den G chen, wovon man weder den Stift noch die Veranlassung dazu kennt. B Porphyrius de antro Nympharu findet man nur so viel darüber, daß die daran Theil nahmen, ihre Hä mit Honig wuschen, der statt des W sers auf sie gegossen wurde. Pott. A I, 900.

Leontini, eine griechische Kolo auf der Ostseite Siciliens, die von Chalcidensern, und wie es scheint, Katana zugleich Olymp. 13. 1. stiftet wurde. Ihre Felder, wo einst Lästrygonen wohnten, waren außer deutlich fruchtbar; daher sie Cic. Fru c. 18. caput rei frumentariae ne Jetzt Lentini.

Leontium, eine berühmte Het die sich vorzüglich als Geliebte Epi bekannt machte. Einige nennen sie Leontia, welches aber, wie in Fab Bibl. Gr. V. 11. p. 458. Heuma gezeigt wird, nicht so richtig ist als L tium. Sie war auch eine Geliebte Metrodorus (Laert. X, 4. 5. 6. Gassendi aber in Epist. tom. VI, O p. 128. behauptet, daß sie die mäßige Gemahlin des Metrodorus wesen, und daß alles falsch sei, von ihr, als einer Buhlerin, e

Digitized by Google

nete. Sie zeichnete sich auch durch vorzügliche Geistestalente aus, und soll eine Schrift gegen Theophrast verfertigt haben, welche mit Scharfsinn, Gelehrsamkeit und in einem schönen attischen Stil geschrieben war. Cic. de. N. D. I. c. 33; Plin. H. N. praef. Nach Athenäus XIII, p. 593. war ihre Tochter Danae die Geliebte des Präfecten von Sicyon, Sophron. Mehreres von ihr findet man in Wolfs Catalogo feminarum, olim illustrium, superstitum mulierum graecarum, quae oratione prosa usae sunt, fragmentis et elogiis p. 385. Fabric. Bibl. Gr. III. p. 613. ed. Harl.

Leontopolis, 1) eine Stadt im obern Unterägypten und Hauptstadt des leontopolitischen Nomos, der neben dem Arabischen lag. Sie hat den Namen davon, weil der Löwe hier vorzüglich verehrt wurde. S. Leo. Auch noch jetzt heißt sie Tel-Essabe, Löwenhügel. Sie war in der Folge die Hauptstadt von Augustamnica secunda.

2) Eine Stadt in Phönicien zwischen Sidon und Berytus, wahrscheinlich am Fluß Leon. Scylax. p. 42; Strab. XVI; Plin. V, 20. In spätern Zeiten, vom 4ten Jahrhundert an, ist sie unter dem Namen Porphyrion, Purpurstadt, bekannt, den sie aber in frühern Zeiten auch schon mit Leontopolis gemeinschaftlich geführt haben muß; denn Polybius nennt bei Gelegenheit des Krieges zwischen dem syrischen und ägyptischen Könige einen Ort Porphyrion, welcher der Lage nach unser Leontopolis sein muß. Sie hatte den Namen wahrscheinlich, entweder weil hier Purpur gefärbt wurde, oder weil man hier viel Purpurschnecken fand. Mannert Geogr. VI, 377.

Leontopolis, siehe Nicephorium.

Leophonte, oder Laophonte, eine von den Töchtern Pleurons und der Xanthippe. Apollod. I, 7. 7.

Leosthenes, ein berühmter athenäischer Feldherr, der sich besonders im Lamischen Kriege gegen Antipater auszeichnete. Nach Paus. Att. c. 25. beredete er die Griechen, welche unter Darius als Hülfstruppen gedient hatten, und welche Alexander nicht wieder nach Hause schicken, sondern in den Städten Asiens vertheilen wollte, auch wider den Willen desselben, nach Hause zu gehen, verschaffte ihnen Schiffe, und brachte sie so zurück nach Europa. Da diese Truppen im Peloponnes ohne Ordnung umherschweiften, und keinen Herrn hatten, so erhielt Leosthenes von seinem Vaterlande den geheimen Befehl, sie anzuwerben, ohne daß er jedoch sagen sollte, für wen. Er verrichtete diesen Auftrag glücklich. Der nun erfolgende Tod Alexanders reifte die Plane, welche die griechischen Staaten zur Erlangung ihrer Freiheit entworfen hatten, und so entstand der berühmte Lamische Krieg, bei welchem Athen die Hauptrolle spielte. Leosthenes bekam das Oberkommando, und zu dem schon von ihm angeworbenen Truppen, überließen ihm die Athenienser noch 7 Stämme von den zehn, in welche Athen getheilt war, und diese mit den Hülfstruppen der Aetolier, Argier, Sicyonier, Epidaurier, Troizener, Elier, Phliasier und Messenier machten eine Armee von mehr als 30000 Mann aus. Ganz Griechenland nahm also an dem Kriege Theil, Lacedämon, Achaja und Böotien ausgenommen. Antipater, welcher den Griechen an Stärke nicht gewachsen war, wurde bei Thermopylä Ol. 114. 2. geschlagen, und in der Stadt Lamia eingeschlossen. Leosthenes kommandirte die Belagerung derselben mit vielem Glück, wurde aber bei einem feindlichen Ausfalle durch einen Steinwurf getödtet. Mannert Gesch. d. Nachf. Alex. S. 35 ꝛc.

Leotychides, ein Abkömmling aus der Familie des Prokles (s. seine Geneal. unter Prokles) und König von Sparta nach der Absetzung des Demaratus. Weil er nach diesem der nächste Thronerbe war, so beschuldigte er ihn auf das Eingeben des Klomenes, des

Mitkönigs

Digitized by Google

Mitkönigs des Demarat, daß er ein unehliches Kind sei. Die Spartaner überließen die Entscheidung dem Delphischen Orakel, und dieses, vom Kleomenes bestochen, bestätigte die Wahrheit der Anklage. Leotychides ward nun König, und vermochte in Gemeinschaft mit dem Kleomenes die Aegineter, zehn der reichsten und angesehendsten Männer den Athenienſern als Geißeln auszuliefern. Als nachher Kleomenes gestorben und Leonidas sein Nachfolger geworden war, so erhoben die Aegineter, wegen der ihnen abgedrungenen oder listig entzogenen Geisseln, eine sehr ernsthafte Klage gegen ihn. Was er und Kleomenes bei dieser Gelegenheit sich eigentlich für eines Verbrechens schuldig gemacht haben, ist unbekannt; das ist aber gewiß, daß die Spartaner die Klage so gegründet und das begangene Unrecht so erheblich fanden, daß sie den Leotychides den Aeginetern ausliefern wollten; aber diese ließen von selbst ihre Klage fallen, und verlangten nur, daß der König sie nach Athen begleiten, und ihre Geißeln daselbst losbitten möchte. Leotychides that dies gern, konnte aber nichts ausrichten; doch scheinen ihn die Aegineter nicht weiter in Anspruch genommen zu haben, wenigstens erhellet dies aus dem Stillschweigen Herodots und dem Verfolg der Begebenheiten. Herodot. VI, 85. 86. In dem bald darauf ausgebrochenen persischen Kriege zeichnete sich Leotychides rühmlich aus. Er kommandirte mit dem atheniſchen Feldherrn Xantippus die griechische Flotte nach der Schlacht bei Salamis; von den Chiern und Samiern aufgefodert, Jonien von der Herrschaft der Perser zu befreien, beschloß er sodann die bei Samos liegenden Perser aufzusuchen. Diese erwarteten aber die Griechen nicht, sondern zogen sich eilends nach Mycale an der Kleinasiatischen Küste zurück, wo eine Landarmee von 60000 Mann stand. Sie zogen die Schiffe ans Land, machten eine Mauer von Holz und Steinen um sie herum, und warfen sich in diese Verschanzung, um den Umständen g mäß, angreifend oder vertheidigend agiren. Die Griechen folgten ihn nach, in der Absicht, dem Feinde ei Schlacht zu liefern. Leotychides segel etwas voraus, legte sich mit der Flot hart an das Ufer, und ließ den Jonier die einen beträchtlichen Theil des per schen Heers ausmachten, durch ein Herold zurufen: sie möchten im Gefech ihrer Freiheit eingedenk sein. Zuglei setzte er, ohne ein Hinderniß zu finde mit aller Mannschaft ans Land. D Zuruf des griechischen Herolds that glück lich seine Wirkung, und flößte den J niern Vertrauen zu ihren Befreiern n den Persern Mistrauen gegen sie ei Diese ließen einen Theil der Jonier en waffnen, und stellten andere auf ferr Posten; sie selbst aber rückten, Schil an Schild geschlossen, aus ihren Ver schanzungen ins freie Feld. Als da Treffen angegangen war, verbreitete sic ein Gerücht von dem Siege bei Platä und der Muth der Griechen stieg dadurc bis zum Enthusiasmus. Dennoch foch ten die Athener, Korinther, Sicyonie und Trözener, während die Spartane sich durch die Hohlwege der Berge zu gen, eine Zeitlang fruchtlos gegen di dichten Reihen der Perser; endlich abe zersprengten sie die Glieder der Feinde und drangen mit den Flüchtigen zugleic in die Verschanzungen ein. Das Nie dermetzeln war nun schrecklich, und di Spartaner, welche mittlerweile auch her beigekommen waren, vollendeten den Sieg. Auch die auf den Höhen von Mycale postirten Jonier, statt die flüch tigen Perser aufzunehmen, trieben sie den Feinden wieder entgegen, oder tödte ten sie. Nur ein kleiner Haufe Perse rettete sich; ihre Schiffe und Verschan zungen wurden verbrannt und eine un geheure Beute war die Belohnung der Anstrengungen des Tages. Leotychides kehrte nun mit der spartaniſchen Flotte wieder nach Laconien zurück. Er wurde hierauf gegen die Theſſalier geschickt, um sie für ihre Treulosigkeit und ihre Ver-

bindung

Digitized by Google

…rung mit dem gemeinschaftlichen Fein… zu züchtigen. Nachdem er aber einen … erhalten hatte, ließ er sich be… reden, und als dieses entdeckt wurde, …nte er, um der Rache der Spartaner zu entgehen, nach Tegea flüchten, wo er …n Exil starb. Er hatte ungefähr von 451 bis 466 v. Chr. regiert. Allgem. Welthist. V, §. 708. 730; Manso Sparta I, 315. ꝛc.

Leotychides, ein Sohn des Königs … I. von Sparta und der Timäa. … seine General. unter Procles. … verschiednen Gründen hatte man … Verdacht auf die Timäa geworfen, … nicht Agis, sondern Alcibiades der … des Leotychides sei. Diesen Ver… benutzte in der Folge Lysander, die … dahin zu vermögen, daß sie … von der Thronfolge und sogar auch … der Erbschaft seines Vaters aus… …, und statt seiner den jüngern … seines Vaters, den berühmten …, zum Könige machten. Allg. … V, §. 747. 763. 765.

Lepidotum, eine Stadt im Pano… schen Nomos in Oberägypten, auf … Ufer des Nil. Sie scheint den … vom Fisch Lepidotus erhalten zu …

Lepidi, eine berühmte patricische … aus dem Aemilischen Geschlecht … S. Aemilia gens. Fol… Lepidi sind die merkwürdigsten.

Lepidus, (M. Aemilius), war … Konsul und Augur, wahrschein… zwischen dem ersten und zweiten pu… Kriege. Liv. XXIII, 30. er… daß seine drei Söhne, Lucius, … und Quintus Aem. Lepidus ihm … ihrem nach seinem Tode drei Tage … Leichenspiele anstellten, und wäh… dieser Zeit 22 Paar Gladiatoren … einander auf dem Forum kämpfen …. Dies geschah, wie ich vermu… um A. U. 540.

Lepidus (M. Aemilius), ein … Kriegstribun, der sich in der Schlacht … den Römern und dem syrischen … Antiochus, welche bei der Stadt Magnesia um A. U. 564 geliefert … de, sehr auszeichnete, und durch … Muth und seine Entschlossenheit vie… Siege beitrug. Er wird beim Livius … Sohn des M. Aemilius Lepidus gen… der einige Jahre nachher Pontifex … ximus geworden sei. Uebrigens … ich von diesem Lepidus keine we… Nachrichten, weder über seine Ab… mung, noch über seine weitern S… sale. Liv. XXXVII, 43.

Lepidus (M. Aemilius), … Konsul um A. U. 468. mit de… Claudius Canina. Man findet vor… sem Konsulate nichts Merkwürdiges … gezeichnet. Es scheint dieser Aem… Lepidus der älteste aus der Famil… sein, von dem wir Nachrichten h… Supplem. Freinsh. in Liv. XI.

Lepidus (M. Aemilius), … lis Curulis unter dem Konsulat … Q. Fabius Maximus, und Ti. Ser… nius Graechus, also um A. U. … Er stellte mit seinen Kollegen vier … lang die ersten scenischen Spiele an, … che von curulischen Aedilen gehalten … den. Das Jahr darauf ward er … tor Peregrinus. Liv. XXIV, … Nach Liv. XXVI, 23. ward er … Stelle des Manius Aemilius Re… Decemvir sacrorum. Nach Ruperti … neal. Tabell. war er der Sohn de… Aem. Lepidus, der A. U. 521 … vielleicht der Enkel des obigen Le… der A. U. 468. Konsul war.

Lepidus (M. Aemilius), … Sohn des vorigen. Zuerst kom… bei Liv. XXXI, 2. vor als ein… den Gesandten, welche an den … schen König Ptolemäus geschickt w… um die Besiegung des Hannibal u… Karthager zu berichten, und ih… seine freundschaftlichen Gesinnung… gen Rom zu danken. A. U. 556 … er Pontifex suffectus und A. U. … Aedilis curulis mit dem L. Ae… Paullus (Liv. XXXII, 7; X… 10), das Jahr darauf Prätor … XXXV, 24) und zur Provinz … er Sicilien. Liv. XXXVI, 2.

Digitized by Google

lich erhielt er, nachdem er zweimal vergeblich darum angesucht hatte, (Liv. XXXIX, 56.) das Konsulat mit dem C. Flaminius A. U. 567. Den Krieg gegen die Ligurier führte er mit Glück. Er verwüstete ihre Felder und Dörfer, trieb sie von den Bergen herab, und besiegte sie in einem förmlichen Treffen in der Ebene, bei welcher Gelegenheit er der Diana einen Tempel gelobte. In Kurzem war ganz Ligurien besiegt und in Ruhe gebracht, worauf er eine Straße von Placentia nach Ariminum anlegte. Liv. XXXIX, 2. Nachher ward er Triumvir Colonia deducendâ mit dem L. Aebutius Carus und L. Quinctius Crispinus, und legte zu Mutina und Parma römische Kolonien an. Liv. XXXIX, 56. Hierauf wurde er an die Stelle des verstorbenen C. Servilius Geminus zum Pontifex Maximus gewählt um A. U. 574.

Im folgenden Jahre ward er mit dem M. Fulvius Nobilior Censor. Beide Männer waren vorher die bittersten Feinde gewesen, aber sie versöhnten sich aus Liebe zum Vaterlande mit einander. Denn als sie nach geendigten Komitien auf dem Marsfelde auf ihre curulischen Stühle sich niedergelassen hatten, traten plötzlich die vornehmsten Senatoren mit einem großen Haufen Volks vor ihnen hin, und Q. Cäcilius Metellus ermahnte sie in einer Rede, ihre Feindschaft zu vergessen, und dafür ein Freundschaftsbündniß zu stiften. Die ganze Versammlung gab ihm lauten Beifall, und vereinigte ihre Bitten mit den seinigen. Jeder von ihnen brachte nun die Klagen vor, die er über den andern zu führen hatte; aber da alle Anwesende nicht aufhörten, in sie zu dringen, so reichten sie sich endlich die Hände, und schwuren einander, die alte Feindschaft zu vergessen. Alle feierten dieses Versöhnungsfest mit lautem Beifallrufen und der Senat rühmte öffentlich die edeln Bemühungen der vornehmsten Patricier und die nachgiebige Versöhnlichkeit der Censoren. Liv. XL, 45. 46. Bald darauf A. U. 578. ward er zum zweitenmal Konsul, und von den Censo
wurde er mehreremale zum Princeps S
natus gewählt. Endlich starb er
Pontifex Maximus, denn diese Wü
dauerte Zeitlebens, um A. U. 601.
ter dem Konsulate des M. Claud
Marcellus und L. Valerius Flacc
Vor seinem Tode befahl er seinen S
nen, ihn ohne alle Pracht zu begrabe
denn die Leichenbegängnisse großer M
ner, wie er sagte, würden nicht du
Pracht und Aufwand, sondern durch d
Anblick der Ahnenbilder verherrlic
Freinsh. Suppl. in Liv. XLVI
9. 10.

Lepidus (M. Aemilius), So
des Q. Aemilius Lepidus und Enkel d
M. Aemilius Lepidus Porcina, Kon
A. U. 675. mit dem Q. Luctatius C
tulus. Er war ein Mann von heftig
Gemüthsart, ein Freund des Pompeiu
dessen Bemühungen er auch seine Erh
bung zum Konsulat verdankte, und e
abgesagter Feind des Sulla, welch
während seines Konsulats starb. O
gleich nun die beiden Hauptanführer
den bisherigen innern Unruhen, M
rius und Sulla, todt waren, so w
doch noch nicht aller Keim zur Zwietrac
erstickt. Die unruhige Gemüthsart d
Lepidus ließ alles besorgen, und die
Besorgniß war auch in der That nic
ohne Grund. Er hatte sich bei dem g
meinen Volke einzuschmeicheln gewuß
und das war auch die Ursache, daß, a
Metellus Celer und Metellus Nepos ih
wegen seiner Plünderungen in Sicilie
wo er vorher als Prokonsul gewesen wa
anklagte, er zwar nicht losgesproche
aber doch die ganze Klage niedergeschla
gen wurde. Indessen mußte er die E
neuerung derselben fürchten, und die
bewog ihn, den armen Theil des Volk
gegen die Patricier wieder aufzuheze
und selbst die übrigen Italischen Völke
zu Unruhen zu verleiten. Sein Mit
konsul Catulus setzte sich ihm mit vie
lem Muthe entgegen, und so ward da
Mißverständniß zwischen beiden Konsuli

Digitized by Google

so that, daß der Senat sie nöthigte, zu schweren, nicht gegen einander die Waffen zu ergreifen. Um desto eher zu verhindern, daß Lepidus in der Stadt keine Unruhen erregen möchte, bestimmte ihm der Senat das Kommando im transalpinischen Gallien. Er ging aber nicht dahin, sondern blieb in Etrurien, bis sein Konsulat verflossen war, wollte auch nicht zur Haltung der Komitien zurückkehren, um dem Kriege, welchen er im Sinne hatte, kein Hinderniß entgegen zu setzen, indem er glaubte, daß der geleistete Eid ihn nur bis zur Endigung seines Konsulats binde, und daß er dann nicht mehr verpflichtet wäre, Frieden zu halten.

Es konnte dem Senat nicht verborgen sein, was die Absichten und Pläne des Lepidus wären, um so weniger, da er durch seine Freigebigkeit die Hetrurier an sich zu ziehen und die Proscribirten zu retten suchte. Es wurden daher Gerüchte gemacht, falls er um die Zeit der Komitien etwa Gewaltthätigkeiten unternehmen würde, um sich wieder das Konsulat zu verschaffen. Er that auch wirklich in dieser Absicht mit einem Heere aus Etrurien vor Rom. Die Konsul Catulus und Cn. Pompejus hatten schon die Milvische Brücke und den Berg Janiculus mit einem Heer besetzt, um ihm den Eingang in die Stadt streitig zu machen. Es kam darauf vom Marsfelde zu einem Treffen, und Lepidus wurde gleich beim ersten Angriff zurückgeschlagen und nach Etrurien zu fliehen genöthigt. Pompejus zog nun gegen den Brutus, den Armee des Lepidus, der im cisalpinischen Gallien ein nicht unbeträchtliches Heer zusammengebracht hatte. Da dieser eine lange Zeit damit zubrachte, ihn zu beobachten, ohne ein entscheidendes Treffen zu liefern, so gedachte Lepidus, der sich nach Endigung seines Konsulats, den Titel Proconsul beigelegt hatte, Zeit, eine neue Armee zusammen zu bringen, aufs neue gegen Rom zu marschiren, und nochmals einen Versuch zur Erlangung des Konsulats zu machen. Als in Rom seine Annäherung bekannt ward, gerieth alles in Furcht, da Pompejus nicht da war, und Luctatius Catulus eben nicht viel Tapferkeit besaß; aber die Furcht verschwand, als Briefe vom Pompejus kamen, daß der Krieg im Cisalpinischen Gallien geendigt sei, und Brutus mit seiner Armee sich ergeben habe. Der Interrex Appius Claudius hielt nun die Comitia zur Wahl der Konsuln, Lepidus wurde für einen Feind des Vaterlandes erklärt, aufs neue zurückgeschlagen, und da er keine Hoffnung zur Erreichung seiner Absicht mehr haben konnte, so ging er nach Cosa, einer Seestadt Etruriens, zurück, wo es zwischen ihm und dem ihm nachfolgenden Catulus zu einer neuen Schlacht kam, welche, da auch Pompejus von Gallien aus, dem Catulus zu Hülfe kam, mit einer gänzlichen Niederlage desselben sich endigte, und ihn zwang, mit den Ueberbleibseln seines Heeres nach Sardinien zu fliehen. Hier gelang es ihm zwar eine neue Armee zusammen zu bringen, aber C. Valerius Triarius, Prokonsul in Sardinien brachte ihm mehrere Niederlagen bei. Der Gedanke an das Mißlingen aller seiner Anschläge, der Verdruß darüber und die Nachricht von dem Ehebruche seiner Frau Apuleja, die er noch immer zärtlich liebte, ob er sich gleich von ihr scheiden ließ, stürzten ihn endlich in eine Krankheit, welche ihm das Leben raubte. Suppl. Freinsh. in Liv. XC, 1 und 17.

Lepidus (M. Aemilius), des Triumvir, ein Sohn des vorigen. Bei den Unruhen, die nach der Ermordung des Clodius durch den Milo entstanden, wurde er vom Senat zum Interrex gewählt. Die Anhänger des Clodius, welche den Scipio und Hypsäus gern zu Konsuln haben wollten, kamen vor sein Haus, und verlangten von ihm, daß er die Comitia zur Wahl der Konsuln anstellen sollte, in Hoffnung, jetzt ihren Zweck um so eher zu erreichen, da die That

Digitized by Google

That des Milo noch in frischem Andenken war. Er weigerte sich aber standhaft, ihr Verlangen zu erfüllen, da es gegen die eingeführte Gewohnheit war, daß der erste Interrex die consularischen Comitia hielt. Sie belagerten nun sein Haus die fünf Tage seines Interregnums über förmlich, brachen endlich die Thür mit Gewalt auf, warfen seine Ahnenbilder heraus, und zerbrachen das Bette seiner, ihrer Keuschheit wegen berühmten Gattin Cornelia. Es wäre um den Lepidus geschehen gewesen, wenn nicht die Anhänger des Milo auch in der Absicht gekommen wären, die Haltung der Comitia von ihm zu verlangen, denn obgleich beide Partheien einerlei Zweck hatten, so wirkte doch der Haß gegen einander so viel, daß sie die Belagerung des Lepidus aufhoben, und die Waffen gegen einander kehrten. — In dem Bürgerkriege zwischen Cäsar und Pompejus war er auf der Seite des ersteren; doch finde ich nicht, ob und wie er sich dabei ausgezeichnet, oder Theil daran genommen habe. Als Cäsar sich anschickte, nach Spanien abzugehen, um die Parthei des Pompejus dort anzugreifen, machte er den Lepidus zum Präfect von Rom. Dieser ernannte ihn dafür, als er siegreich nach Rom zurückgekehrt war, zum Dictator, ob dies gleich gegen die eingeführte Gewohnheit war, denn Lepidus war damals nur Prätor. Er sagte, es wäre falsch, daß nur der Konsul einen Dictator ernennen dürfe, denn ehemals habe der Kriegstribun A. Cornelius auch den Mamercus Aemilius zum Dictator ernannt. Er that es auch gegen den Willen des Senats, ob er gleich den Befehl desselben und des Volks zur Beschönigung seiner ungerechten Anmaßung zum Vorwande nahm. Cäsar ernannte ihn nun zum Statthalter in Spanien, und wählte ihn A. U. 707. zu seinem Mitkonsul, nachdem er ihm bei seiner Rückkehr aus Spanien, ob er gleich daselbst fast gar nichts gethan hatte, die Ehre des Triumphs ausgewirkt hatte. Während des Krieges mit den Söhnen des Pompejus in nien nahm er ihn A. U. 708. zu nem Magister Equitum an.

Nach Cäsars Tode versteckte er Anfangs mit dem Antonius, als beide die Stimmung des Volks für günstig sahen, traten sie wieder öf lich auf, und beschlossen, unter Vorwande, Cäsars Tod zu rächen, selbst an seine Stelle empor zu sch gen. Um den Lepidus noch genauer sich zu verbinden, wirkte ihm Anto die Stelle eines Pontifex Maximus die durch Cäsars Tod ledig geworden und vermählte seine Tochter Ant mit dessen Sohne. Auch brachte e dahin, daß er das Kommando eines sehnlichen Heeres in Gallien erh Dennoch, als Antonius gezwun wurde, durch die Flucht sich zu ret und nach Gallien zu gehen, weigerte Lepidus, sich mit ihm zu vereini unter dem Vorwande, daß Anto vom Senat für einen Feind des Va landes erklärt sei. Aber dieser wußte Mitleiden der Armee zu erregen, un auf seine Seite zu ziehen, so daß froh sein mußte, daß Antonius Vereinigung mit ihm annahm. kam denn auch bald darauf die Verb dung zwischen ihm, Antonius, und tavius zu Stande, die unter dem men des Triumvirats berühmt und wovon man den Art. Antonius Augustus nachsehen kann. Währ die Achtserklärungen in Rom wüthe ließ es sich Lepidus einfallen, ein Vortheile wegen, die er über die a rührigen Spanier gewonnen hatte, nen Triumph zu halten, der aus Fur vor den Triumvirs sehr glänzend ausf Während Antonius und Octavius ge ben Brutus zogen, wurde er mit L. Munatius Plancus A. U. 711. z Konsul erwählt.

Als die Triumvirs nach Besiegung Brutus und Kassius das römische Re unter sich theilten, bekam Lepidus Af ka zu seinem Antheile. In dem Kri zwischen Octavius und den Pompe

Digitized by Google

[illegible] er erstern beistehen; aber er betrug sich dabei so sorglos und träge, daß fast die ganze Last des Krieges dem Octavius allein überlassen blieb; auch entstanden verschiedene Mißhelligkeiten zwischen beiden, die sogar in Thätlichkeiten ausbrachen. Auf einmal wurde Lepidus von seiner Armee verlassen, welche Octavius bestochen hatte. Er bat nun niederträchtig genug, den Octavius um sein [illegible], welches ihm dieser auch nebst der Stelle eines Pontifex Maximus ließ, [illegible] aber alles Antheils am Triumvirate [illegible]. Er starb endlich im hohen [illegible]. Wir haben oben die Gemahlin [illegible] Lepidus, als er noch Interrex war, [illegible] durch ihre Keuschheit berühmte Cor[illegible] genannt; nach Ruperti Genealogischen Tabellen aber war sie die Gemahlin eines andern M. Aemilius Lepidus, der A. U. 567. Konsul war. [illegible] Weltg. XI, §. 433. 437. 474. [illegible] 558. 591. 722. 639. 642; [illegible] 27. 37. 42. 49. 126.

Lepidus (M. Aemilius) Por[illegible], ein Sohn des M. Aemilius Lepidus, der A. U. 566 (567) Konsul [illegible] Princeps Senatus war. [illegible] 610 bekleidete er die Prätur und 6 [illegible] darauf mit dem C. Hostilius Man[illegible] das Konsulat. In diesem Jahre — erzählen die Geschichtschreiber — [illegible] sich so viele Prodigia zu, als niemals vorher geschehen war. Es donnerte [illegible] heiterm Himmel, man sahe brennende Fackeln in der Luft, der See Fu[illegible] überschwemmte die umliegende Ge[illegible] ohne daß man eine Ursache von [illegible] Unschwellen desselben entdecken konnte, [illegible] der Gräcostasis und dem Comi[illegible] floß Blut; ein Pferd wurde mit [illegible] Füßen geboren u. s. w. Er war [illegible] von Beredsamkeit und daher [illegible] er es, sich dem Volkstribun C. Cassius zu widersetzen, der ein neues Gesetz [illegible], daß auch in den Gerichten die [illegible] durch Täfelchen gegeben werden sollten. Diese Widersetzlichkeit von [illegible] Seite war die Ursache der Feindschaft, welche zwischen ihm und dem Cassius entstand, und die sich bald nachher von des letztern Seite öffentlich zeigte, indem er den Lepidus anklagte, daß seine Villa zu hoch gebauet, und einem festen Schlosse gleich sei. Er wurde wirklich zu einer großen Geldstrafe verurtheilt, welches zu dieser Zeit um so mehr zu verwundern ist, da oft die gröbsten Verbrechen unbestraft blieben; offenbar lag also diesem Urtheile der Haß des Tribuns und des von ihm aufgehetzten Volks zum Grunde.

Nachher führte er das Kommando im disseitigen Spanien, und fing mit den Vaccäern einen ungerechten Krieg an, verwüstete ihr Land, und belagerte ihre Hauptstadt Pallantia. Er vereinigte sich zugleich mit dem Proconsul D. Brutus im jenseitigen Spanien, um den Krieg mit desto mehr Nachdruck zu führen. Aber als beide ihre Truppen zusammengezogen hatten, kamen Gesandte vom Senat an, welche dem Konsul untersagten, mit den Vaccäern Krieg anzufangen, indem die Gesandten hinzufügten, daß es dem Senat sehr unangenehm sein und seinen ganzen Unwillen erregen würde, wenn, nachdem die Armeen schon so viel Unglück in Spanien erlitten hätten, ein neuer Krieg mit einem so wilden Volke, wie die Vaccäer wären, entstände. Aemilius aber antwortete, daß an Ort und Stelle vieles leicht sei, was in der Entfernung schwer und mißlich scheine; er zweifle gar nicht, daß der Senat sein Unternehmen billigen würde, sobald er gehört hätte, daß der Krieg von beiden Feldherrn schon angefangen sei, und daß die Vaccäer Getreide, Soldaten und Geld nach Numantia geschickt hätten (denn dies führte er als Ursache des Krieges an); auch würde ganz Spanien, wenn die Armeen zurückgerufen würden, und die Römer also ihre Furcht gleichsam öffentlich eingeständen, in Kurzem sich empören. Mit dieser Antwort schickte er die Gesandten zurück, und gab ihnen Briefe mit, worinnen er dieselben Gründe angeführt hatte. Der Senat aber war damit sehr unzu-

Digitized by Google

anzufrieden, da auch in Sicilien der Sclavenkrieg ausgebrochen und bis jetzt für die Römer sehr nachtheilig geführt worden war. Lepidus setzte nun die Belagerung von Pallantia und die Zubereitungen zum Kriege fort; auch die Vaccäer ließen nichts fehlen, was zu einer hartnäckigen und tapfern Vertheidigung dienen konnte. Es kam aber zu keiner Hauptschlacht, sondern nur zu leichten Scharmützeln. Bei einem derselben waren die Römer schon ganz umringt; aber der Anführer Flaccus sprengte aus, daß der Konsul Pallantia erobert habe, und setzte die Feinde dadurch so in Schrecken, daß sie die Römer aus der Falle ließen.

Bald darauf nahm der Hunger im römischen Lager vor Pallantia so überhand, daß schon viele Soldaten gestorben waren, und als nun schlechterdings keine Rettung mehr möglich war, so gab der Proconsul (denn das Konsulat des Lepidus war zu Ende gegangen) um die vierte Nachtwache plötzlich den Befehl zum Abmarsch. Dieser sollte noch vor Anbruch des Tages angetreten werden, und so entstand durch die zu große Schnelligkeit eine Unordnung unter der Armee, die unbeschreiblich war, und jede Vorsichtsmaaßregel gegen den Feind wurde vernachläßigt. Die Verwundeten und Kranken, so flehendlich sie auch baten, daß man sie nicht den Händen eines barbarischen Feindes überlassen möchte, wurden zurück gelassen; jeder dachte nur an seine eigene Gefahr, und vernachläßigte alle Pflichten der Menschlichkeit. So schien der Abmarsch mehr einer Flucht ähnlich, und konnte dem muthigen und wachsamen Feinde nicht lange verborgen bleiben. Von Tages-Anbruch bis zum Abend wurden die Römer von hinten und von der Seite beunruhigt, und eine große Niederlage unter ihnen angerichtet. Dennoch wurde die Ordnung so ziemlich erhalten, welches man mehr der Disciplin der römischen Armee, als dem geschickten Kommando des Proconsuls zu danken hatte, der auch schon wegen übermäßiger Dicke des Körpers zum Feldherrn nicht tau
Die Anzahl der Getödteten bei di
übereilten Rückzuge belief sich auf
tausend Mann. Aemilius legte
sein Kommando nieder, und kam
Privatmann nach Rom, wo er a
klagt und zu einer Geldstrafe verurt
wurde. Suppl. Freinsh. in
LIII, 7; LV, 9 etc. LVI, 8 etc.

Lepidus (M. Aemilius), Bruder des vorigen, Konsul mit den Popillius Länas, A. U. 595. Frein Suppl. in Liv. XLVI, 3.

Lepidus (M. Aemilius Man cus), Konsul mit dem L. Aurelius stes A. U. 627. ein Sohn des M. milius Lepidus Porcina.

Lepidus (M. oder M.) ein S des M. Mam. Aemilius Lepidus L nus und Enkel des obigen M. M Aem. Lep. war mit dem L. Volca Tullus Konsul A. U. 687. Er kommt Cicero Att. 8. 6; Cat. 1. 6; ad 7. 12. vor. Nach Ruperti Gen Tabellen war er der Gemahl der keusc Cornelia. S. Lepidus (M. Aem lius), den Triumvir.

Lepidus (L. Paullus Aemiliu ein Bruder des Triumvirs Lepidus, von Antonius und Octavius mit au Proscriptionsliste gesetzt wurde. N her ward er Konsul suffectus mit C. Memmius, während das Triumvi des Antonius und Octavius über römische Reich herrschte. Er stellte n seinem Mitkonsul der Venus Gene Spiele zu Ehren an, und bauete seine eigene Kosten einen Porticus, nach ihm der Porticus des Paullus nannt wurde. Nachher wählte ihn A gustus mit dem L. Munacius Plan zum Censor, wahrscheinlich um A. 731. Nach diesen beiden erhielt Privatmann mehr das Amt der Ce ren, welches das gemeine Volk s daraus vorherverkündigte, daß am er Tage ihrer Censur das Tribunal brach, worauf sie sich gesetzt hatten. pidus war überhaupt gar nicht der Ma der dem Censoramte vorstehen kon

Sup

Digitized by Google

Suppl. Freinsh. in Liv. CXX, 36. CXXXI, 49; CXXXVI, 8.

Lepidus (Q. Aemilius), nach Einigen ein Sohn des M' oder M. Aemilius Lepidus, der A. U. 687. Konsul [illegible]; nach Andern wahrscheinlicher ein Sohn des vorigen L. Aemilius Paullus [illegible]. Er war Konsul A. U. 732. [illegible] dem M. Lollius. Suppl. Freinsh. [illegible] CXXXVI, 19. 21; Ruperti [illegible] Tabell.

Lepontii, oder Lipontii, bei Caes. [illegible], 10, ein Volk in Gallia Belgica, [illegible] nach Caes. l. c. der Rhein ent[illegible]. Es wohnte östlich in Grau[illegible], in der Nachbarschaft von den [illegible] des Rheins. Mannert Geog. [illegible] 1. 199.

Lepreon, oder Lepreos, ein [illegible] in Elis Triphylia am Anigrus, [illegible] das heutige Chiapa. Den [illegible] Lepreon soll es vom Lepreus [illegible] s. folg. Art.

Lepreus, ein Sohn des Pyrgeus, [illegible] dem Herkules auf einen Kampf [illegible] sich einließ, und es ihm dar[illegible] gleich that. Nachher aber [illegible] vom Herkules in einem Zwei[illegible] erlegt, und bei den Phigaliern [illegible]. Die Stadt Lepreos soll von [illegible] doch von seiner Schwester Le[illegible] den Namen bekommen haben. [illegible] Eliac. pr. p. 294. c. 5. Ei[illegible] machen auch den Lepreus zum Soh[illegible] Neptuns. (Schol. Callim. ad [illegible] in Jov. v. 39) und Andere [illegible] Sohne des Glaukus und der Asty[illegible]. Man erzählt auch von ihm, [illegible] dem Augias gerathen habe, den [illegible] statt des Lohns gefangen zu [illegible]. Auf der Astydamia Bitten soll [illegible] Herkules wieder mit ihm aus[illegible] und darauf verschiedene Wett[illegible] mit ihm eingegangen haben, worin [illegible] immer unterlag. Zuletzt [illegible] er ihn auf einen ernstlichen Zwei[illegible] heraus und tödtete ihn. Ael. [illegible] I, c. 24.

Lepsia, eine kleine griechische Insel [illegible] Küste von Karien. Jetzt Lipso.

Lepte Acra, ein Vorgebirge in Paphlagonien zwischen Potamos und Parmene.

Lepte extrema, ein Vorgebirge in Aegypten am arabischen Meerbusen. Jetzt Ras-al-enf.

Leptines, ein Athenienser, gegen den Demosthenes eine noch vorhandene Rede hielt, die Prof. Wolf mit einem vortreflichen Commentar herausgegeben hat. Wer er gewesen, ist ganz unbekannt, unstreitig aber ein mächtiger und beliebter Mann, weil ihn Demosthenes mit der äußersten Schonung behandelt. Ein Leptines wird auch erwähnt Demosth. in Androt. p. 708. A; Aristot. Rhet. III, 10. med. Vielleicht ist der unsrige mit dem letztern Eine Person. S. Demosth. or. adv. Lept. c. Wolfii. Proleg. XLV.

Leptis, einerlei Ort mit Ilipa, s. dieses.

Leptis magna, eine Hauptseestadt an der Küste von Afrika in der Gegend der beiden Syrten, westwärts vom Flusse Cinyphus (Wadi Quaham). Sie hieß auch Neapolis.

Leptis parva, eine ansehnliche Seestadt in der afrikanischen Landschaft Byzacium. Jetzt Lemta. Cäsar hielt in dieser Gegend seinen berühmten afrikanischen Feldzug. Hirt. Afr 28. 79.

Λεπτισμοὶ φάλαγγος, siehe unter Phalanx.

Leptum, λεπτον, die kleinste griechische Kupfermünze, welche den 7ten Theil eines χαλκος und wenn man nach Einigen 6, nach Andern 8 Chalkus auf den Obolus rechnet, den 42ten oder 56ten Theil eines Obolus betrug. Als Gewicht betrug Lepton auch den 7ten Theil eines Chalkus. Pott. Arch. III, 124. 158. 192.

Lepus, der Hase, ein Sternbild in der südlichen Hemisphäre. Er soll vom Merkur seiner Geschwindigkeit wegen an den Himmel versetzt worden sein. Eratosth. Cataster. 33. Einige erzählen, daß in der Insel Lero ehemals kein Hase gewesen sei, durch Zufall aber end-

Digitized by Google

lich welche dahin gekommen seien, so daß sie sich zuletzt so vermehrt hätten, daß sie alles Getreide verzehrt und eine Hungersnoth verursacht hätten. Nachdem sie mit vieler Mühe endlich ausgerottet worden wären, wäre einer davon an den Himmel versetzt worden, um die Menschen zu lehren, daß jedes Ding seine angenehme, aber auch seine schädliche Seite habe. Hygin. Astr. Poet. II, 33.

Lerina, siehe Planasia.

Lerna 1) ein Flecken in Argolis im Peloponnes, der in den ältesten Zeiten Griechenlands sehr berühmt war. Die Töchter des Danaus schnitten hier ihren Verlobten die Köpfe ab, und warfen sie in den benachbarten Lernaea palus (jetzt Molini). In einem berühmten Haine dabei wurden auch die Mysterien der Ceres gefeiert. S. Paus. II, 36.

2) Der See oder Sumpf in Argolis bei obigem Flecken, wo Herkules die berüchtigte Hydra tödtete. Jetzt Molini.

Lernaea, λερναια, ein Fest zu Lerna, das Philammon zur Ehre des Bacchus, der Proserpina und Ceres stiftete. Paus. in Corinth. c. 36. In den ältesten Zeiten pflegten die Argiver zu diesem Feste Feuer aus einem Tempel auf dem Berge Krathis zu nehmen, welcher der Diana Πυρωνία gewidmet war. Pott. Arch. I, 901.

Lernaea Hydra, eine ungeheure Schlange, des Typhons und der Echidna Tochter. Hygin. praef. p. 15. Sie wurde in dem Sumpfe Lerna erzogen, und verwüstete die umher liegende Gegend. Sie hatte neun Köpfe, von welchen der mittelste unsterblich war. Herkules bekam vom Eurystheus den Auftrag, sie zu tödten. Er machte sich also mit dem Jolaus zu diesem Abentheuer auf, und traf sie auf einem Hügel bei dem Brunnen der Amymone in ihrem Lager an. Er verjagte sie daraus mit seinen Pfeilen, faßte sie mit den Händen, und fing an, ihr mit seiner Keule die Köpfe abzuschlagen. Aber zu seinem Erstaunen kamen an die Stelle eines abgeschlagenen Kopfes zwei neue hervo Außerdem schickte Juno der Hydra no einen ungeheuren Krebs zu Hülfe, w cher dem Herkules an den Füßen v wundete. Er erschlug also diesen u und rief darauf den Jolaus zu Hül der auf seinen Befehl einen nahen W in Brand steckte, und mit den gluh den Bränden sogleich über die Stelle nes abgeschlagenen Kopfs hinfuhr, u die Wunde ausbrannte, so daß kein deren an seiner Stelle wachsen konn So schlug nun Herkules endlich alle pfe ab, und den unsterblichen vergr er in die Erde, und wälzte ein Felsst darüber. Nun taugte er seine Pf in das giftige Blut des Ungeheuers, damit unheilbare und tödtliche Wun machen zu können. Apollod. II, 3. — Nach Euripid. Jon. 191. sich Herkules bei diesem Kampfe ei goldenen sichelförmigen Schwerdts bedi haben; auch soll die Hydra geflügelt wesen sein. Ueber die Anzahl der Kö finden sich ebenfalls verschiedene An ben. Einige geben ihr 7, Andere noch Andere 50 und 100 Köpfe. Pt Hephaest. II, p. 310. meint, Hälfte ihres Kopfes sei von Gold ge sen. Paus. Cor. c. 37. verwirft Fabel von den vielen Köpfen, und klärt sie für eine Erdichtung des Py der aus Kammirus. Steph. Byz. Ἄκη erzählt noch folgende Fabel. H kules bekam von ihren Bissen meh unheilbare Geschwüre. Davon kon er nicht eher befreiet werden, als bi auf Befehl des Orakels sich nach A begab, um ein Kraut zu suchen, der Hydra an Gestalt gleich wäre. ses fand er endlich bei der Stadt Ak Palästina, und weil er sich damit be so bekam diese Stadt eben den Na Ἄκη von ἄκεομαι.

Die ganze Fabel von der Lernäis Schlange wird von Hermann (M S. 75) für ein bloßes Dichterbild, den Epischen Gedichten über Herk genommen, erklärt, welches die Na des Peloponnes in seinem damaligen

Digitized by Google

...irten Zustande, wo das Land voller ...n und Sümpfe und ungeheurer dich... Waldungen war, getreu darstellen ...t. Hier konnten sich natürlich viel ...de Thiere aufhalten, die den Bewoh... beschwerlich fielen. Die erste Kul... ...ng nun damit an, die Sümpfe durch ...ale abzuleiten, und die wilden Thiere ...rotten. Der Mann, der dies un... ..., mußte Muth, Kraft und ...ftigkeit haben, und wurde als ...er Mann, als ein Wohlthäter ...andes betrachtet. Dies trugen so... die folgenden Dichter auf Herku... ...ter.

Leron, Strab. Lero, Plin. Lero... ...Ptol. eine Insel an der Küste von ...Narbonensis, Antipolis gegenüber, ...Strabo und Plinius, d. h. in dem ...westlichen Busen, den eine Land... ...n Antibes trennt. Jetzt St. ...auerite.

...os, eine Insel im ägäischen ...südlich unter Patmus (Patmo). ...heißt sie Lero.

..., eine Stadt in Sardinien, bei ...n berühmte warme Bäder fand. ...im Mittellande, und man sucht ...St. Gawino, so wie die Aquae ...ae zwischen St. Gawino und ...aale.

...ζειν, siehe unter Lesbos.

...onax, ein griechischer Redner, ...zehn politische Reden Photius ...zu haben bezeugt. Er scheint ...als der Philosoph Lesbonax ...zu sein, der ein Sohn des Po... welcher unter Kaiser Tiber zu ...Sophist lebte, und ein Schü... ...Timokrates von Mytilene war. ...de saltat. tom. I. p. 810; ...Λεσβ. et. Ποταμ. Von dem ...bonax sind kaum noch zwei Re... ...Die eine, welche sehr kurz ...delt, wie der Titel wenigstens ...περὶ τοῦ πολέμου Κορινθ... obgleich in der ganzen Rede Ko... ...mit keinem Worte erwähnt wird, ...bloß die Athenienser angereizt ...sich an den Thebanern wegen der zugefügten Beleidigungen zu rächen. Die andere enthält eine Ermahnung an die nehmlichen Athenienser, gegen die Lacedämonier tapfer zu fechten. Wenn es nicht schiene, als ob diese Reden von einem jüngern Sophisten, Lesbonax, geschrieben wären, so müßte ihr Verfasser um die Zeit des Peloponnesischen Kriegs um 413 v. Chr. gelebt haben, so daß er also ein Zeitgenosse des Antiphon und der ältesten griechischen Redner gewesen wäre. Aber es ist bekannt, daß jüngere attische Rhetoren, eben sowohl, wie lateinische, oft zur Uebung Gegenstände aus der alten Geschichte in ihren Reden bearbeiteten. Man kann daher keinesweges behaupten, daß der Verfasser der vorhandenen Reden älter, als der oben erwähnte Philosoph aus Mytilene, von dem Suidas sagt, daß er πλεῖστα φιλόσοφα geschrieben habe, gewesen sei, ob sich gleich auch nicht beweisen läßt, daß er eine Person mit ihm war.

Die genannten zwei Reden des Lesbonax hat zuerst Aldus (Venedig 1513. fol.) griechisch herausgegeben; nachher 1575. fol. Heinrich Stephan in Verbindung mit den Reden des Aeschines, Lysias und anderer. Griechisch und lateinisch hat man sie von Janus Gruter, Hannov. 1619. 8. Die neueste Ausgabe mit Noten ist von J. Jac. Reiske im 8ten B. der griech. Redner. Reiske hält den Lesbonax für einen jüngern Schriftsteller, der, nach der Gewohnheit der Scholiasten, Gegenstände aus der alten Geschichte bearbeitet habe

Ein anderer und wahrscheinlich noch jüngerer Lesbonax war ein römischer Grammatiker, dessen περὶ σχημάτων de figuris grammaticis, spiritibus et dictionibus als Manuscript in verschiedenen Bibliotheken Frankreichs und Italiens existiren und zugleich mit den Schriften ähnlichen Inhalts des Tiberius, Herodianus, Apostolius und anderer griechisch und lateinisch von Leo Allatius 1643 herausgegeben werden sollten, aber nicht wirklich erschienen. Doch hat Valkenaer ad Ammonium

Digitized by Google

p. 177—188. diese Pieçe zuerst griechisch und mit gelehrten Anmerkungen herausgegeben. Fabric Bibl. Gr. II, p. 871. ed. Harl.

Lesbos, jezt Metelin oder Metaline, von der ehemaligen Hauptstadt Mitylene, eine griechische Insel in dem nördlichen Winkel des Aegäischen Meeres an der Asiatischen Küste. Ihren Umfang giebt man auf 1100 Stadien, oder 41 franz. Meil. 1450 Toisen an. Das Innere derselben, vorzüglich an der Ost- und Westseite, ist von Hügeln und Gebirgen durchschnitten, von denen einige mit Weinstöcken, andere mit Buchen, Cypressen und Fichten bedeckt waren, noch andere lieferten Marmor, der aber nur zur gemeinen Sorte gehörte. Die Ebenen zwischen den Bergen hatten Ueberfluß an Getreide. An mehrern Stellen fanden sich auch warme Quellen, Achate und verschiedene Edelsteine; fast überall Myrten-, Oliven- und Feigenbäume. Das vornehmste und einträglichste war der Wein, den man in vielen Ländern allen griechischen Weinen vorzog. Noch jezt zählt man das hiesige Baumöl und die Feigen zu den besten im Archipel. Längs den Küsten befanden sich viele Buchten, die mit blühenden Städten besezt waren. Man zählt ihrer neun, von denen die vornehmsten Mytilene, Pyrrha, Methymna, Arisba, Eressus und Antissa waren. Auch jezt zählte Tournefort hier noch 120 Dörfer.

Was die Geschichte von Lesbos betrifft, so enthält sie nichts als eine Reihe Revolutionen. Ursprünglich wurde die Insel von Aeoliern bevölkert, die aus einer unbedeutenden Monarchie eine mächtige Demokratie bildeten. Jezt machten die Lesbier nicht allein auf dem festen Lande und dem ehemaligen Gebiet von Troja große Eroberungen, sondern widerstanden auch den Athenern sehr unter ihrem Tyrannen Pittakus. S. Pittacus. Vom Polykrates, dem Tyrannen der Insel Samos, wurde Lesbos sehr beunruhigt. Dann kämpfte sie unter dem Histiäus gegen die Perser, mußte deren Oberherrschaft anerkennen. der Schlacht bei Mycale schüttelt das persische Joch ab, und ward A Bundesgenossin. Während des ponnesischen Krieges trennte sie sich als einmal von Athen, wurde abe mer wieder zu demselben zurückgeb Einer dieser Abfälle hatte die un lichsten Folgen für die Insel, und durch die unbedeutendste Ursache v laßt. Ein vornehmer Bürger von tylene nämlich verbreitete aus Mis daß er für seine Söhne nicht zwei Erbinnen erhalten konnte, Zwie unter die Einwohner der Stadt, schuldigte sie, daß sie mit den La monier sich verbinden wollten, spielte seine Rolle so gut, daß eine Flotte gegen Lesbos absegeln Die nächsten Städte, Methymna genommen, bewaffneten sich zum ihrer Hauptstadt, wurden aber in Zeit bezwungen, Mitylenens M geschleift, seine Schiffe weggenon und tausend der reichsten Einwohn tödtet. Nur das Gebiet von Me na blieb verschont; die übrige wurde in 3000 Theile zerstückt, 30 von wurden dem Dienst der Götte weiht, die andern durch das Loos Athenische Bürger vertheilt, welc an die alten Eigenthümer, jeden zu zwei Minen, verpachteten. Thu III, 50; Diod. Sic. XII, t. 108. Indessen erhohlten sich de die Städte von Lesbos bald wieder.

Die Einwohner von Lesbos ware gen ihrer äußerst ausschweifenden S sehr berüchtigt. Die ganze Insel der Sitz des Vergnügens und der gelassendsten Zügellosigkeit. Dem chus und der Venus wurde gleich geopfert, und die Griechen brau selbst die Wörter λεσβιᾶν und βιάζειν für μαστρο πεύειν und ρέυειν, einer unzüchtigen Liebe ge geben, so wie λεσβιάσαι für die lüstigen Küsse im Rausche der Sinn keit. Dagegen waren auch die L

Digitized by Google

wegen ihrer feinen Lebensart und ihres angenehmen Umgangs berühmt. Tonkunst und Poesie hatte in Lesbos so große Fortschritte gemacht, daß die Griechen zu sagen pflegten: Bei den Begräbnissen der Lesbier lassen die trauernden Musen selbst ihre Klaggesänge ertönen.

Es befand sich auf der Insel eine Schule der Musik, deren Ursprung die Sage in die entferntesten Zeiten hinauf rückte. Als Orpheus von den Bachantinnen zerrissen und sein Haupt und seine Leier in den Fluß Hebrus geworfen war — erzählt die Dichtung — trieben die Wellen beides an die Küste von Methymna. Während der Fahrt ließ Orpheus Mund rührende Klagetöne hören, und die Leier, vom Hauche des Windes bewegt, begleitete dieselben. Die Methymner begruben das Haupt, und hängeten die Leier in Apollo Tempel auf. Dafür verlieh ihnen der Gott das Talent zur Musik, und bei eine Menge großer Künstler unter ihnen aufblühen. In der That brachte diese eine Reihe geistvoller Männer hervor, die alle andere Tonkünstler Griechenlands im Cytherspielen übertrafen, unter denen vorzüglich Arion von Methymna und Terpander von Antissa genannt sind.

Unter den lyrischen Dichtern von Lesbos sind Alcäus und Sappho die vorzüglichsten. Auf Lesbos lebte auch einer der sieben Weisen, der berühmte Pittakus, und späterhin zählte es die Philosophen Theophrast und Theophanes, den Freund des großen Pompejus, und die Geschichtschreiber Hellanicus, Phanias u. a. unter seine Eingebornen. Auch zählten auch oft fremde Gelehrte zu ihrem Aufenthalt, und Epicur und Aristides hielten sogar hier Vorlesungen.

Die Römer machten Lesbos, so wie Samos, oft zum Sitz einer wollüstigen Ruhe. Anach. Reis. II, 422 ꝛc.

Lesbos, ein Sohn des Lapithes und Enkel des Aeolus, ging auf den Rath des Orakels mit einer Kolonie nach der Insel Lesbos, heirathete hier die Methymna, des Makareus Tochter, und bekam von ihr die Herrschaft über die halbe Insel, welche nachher seinen Namen erhielt, da sie vorher Isa und alsdann auch von den Pelasgiern Pelasgia genannt worden war. Diod. Sic. V, c. 82.

Λέσχαι, gewisse Gebäude, wahrscheinlich eine Art von Hallen, oder Portieus bei den Griechen, wo man zur Unterhaltung, oder auch zur Verhandlung von Geschäften zusammen kam; (Paus. X. 25), also etwas Aehnliches, wie unsere Klubs. Solcher Gebäude gab es in mehrern Städten Griechenlands eine beträchtliche Anzahl. Zu Athen befanden sich allein 360 Leschen. Besonders pflegten Greise hinzukommen, um ihre Zeit auf eine angenehme Art zu verplaudern; daher hießen sie auch oft insbesondere λέσχαι των γερόντων. In Sparta nahm man in den Leschen auch die Untersuchungen der neugebornen Kinder vor, ob sie männlich vollkommen gesund und ohne körperliche Fehler wären.

In Delphi befand sich eine mit prächtigen Gemälden ausgeschmückte Lesche. Auch wurden in derselben Gemälde ausgestellt von denen, welche um den Preis stritten. Plin. XXXV, 9. Die Malereien an den Mauern waren von Polygnot und von den Knidiern hieher gestiftet worden. Die Süets von den vorzüglichsten waren folgende: An der Mauer rechter Hand befand sich ein Gemälde, das die Eroberung Trojas oder vielmehr die Folgen derselben darstellte. Es war der Augenblick gewählt, wo die Griechen, des Mordens satt, sich zur Rückkehr anschickten. Das Innere der Stadt zeigte sich durch die halb niedergerissenen Mauern. An der Seeküste will das Schiff des Menelaus unter Segel gehen. Unter den mannigfaltigen Gruppen erblickte man die Helena, von verwundeten Trojanern und verschiedenen Griechen umringt; Kassandra, auf der Erde sitzend, um sie her Ulyß, Aiax, Agamemnon, Menelaus, in unbeweglicher

Digitized by Google

lischer schweigender Stellung. Ueberhaupt herrschte in dem ganzen Gemälde ein finsteres Schweigen und eine an Betäubung gränzende Ruhe der Sieger und Besiegten, die ihrer Grausamkeiten und ihres Lebens müde sind. Der einzige Neoptolem jagt noch einigen Trojanern nach. Seine Figur war vorzüglich hervorgehoben, weil das Gemälde für einen dem Grabe dieses Prinzen nahen Ort bestimmt war. In der einen Ecke dieses Gemäldes las man folgende in Versen vom Simonides abgefaßte Inschrift: „Polygnot aus Thasos, Aglaophons Sohn, hat die Zerstörung Trojas gemalt.“ Diesem gegenüber befand sich ein anderes Gemälde desselben Künstlers, Ulysses Fahrt in die Unterwelt vorstellend, wie Homer und andere Dichter sie uns erzählt haben. Die Gegenstände waren: Charons Nachen, der herbei beschworne Schatten des Tiresias, das Elysium voller Helden und der Tartarus voller Bösewichter. Polygnot hatte darauf eine neue Strafe für unnatürliche Kinder erfunden; er läßt ein solches von seinem eigenen Vater erwürgen. Dem Tantalus hatte er auch noch eine neue Quaal bereitet; ein entsetzlicher Fels drohet beständig, auf sein Haupt herabzustürzen. Doch hat diese Idee schon der Dichter Archilochus. Das erstere dieser beiden großen Gemälde enthielt über 100, das zweite über 80 Figuren. Einer alten Sitte zufolge waren bei den Hauptfiguren die Namen dabei geschrieben. Pott. Arch. III, 387; II, 596; Anach. Reis. II, 343 ꝛc.

Leschecorius, oder Leschenarius, ein Beiname des Apollo als Aufseher der alten griechischen Leschen oder Klubs. Mitsch Beschr. d. Zust. d. Gr. II, 1te Abtheil. S. 123.

Lessa, ein Flecken in der peloponnesischen Landschaft Argolis, auf der Straße von Argos nach Epidaurus, (Pidaure). Jetzt Lissa.

Lessus, siehe Naenia.

Letane, siehe Leontes.

Lethaeus, der Hauptfluß der Insel Kreta bei Gortynna. Er ergoß sich gegen Mittag und heißt jetzt Lineo.

Lethe, siehe Limius.

Lethe, eine Quelle in Böotien.

Lethe, ein Fluß in der Unterwelt, dessen Wasser die Kraft hatte, die Seelen der Verstorbenen, welche daraus tranken, alles auf der Erde erlittenen Ungemachs vergessen zu machen. Ra Serv. ad Virg. Aen. VI, v. 705 et mußten insbesondere diejenigen Seelen daraus trinken, welche wieder auf die Oberwelt in neue Körper zurückkehren sollten, damit sie auch zugleich die im Elysium genossenen Freuden vergessen sollten.

Leti, oder Laeti, ein deutsches wahrscheinlich von den Alemannen abstammendes Volk, das öfters Streifereien in Gallien verübte. Es wohnte in Gallien unter dem Schutze der Römer und leistete diesen Kriegsdienste. Sie sind im Anfange des 5ten Jahrhunderts bekannt. Ihr Name scheint römisch zu sein, und wurde ihnen wahrscheinlich von ihrer Freudigkeit im Gefecht beigelegt. Mannert. Geogr. III, 296.

Letreus, des Pelops Sohn, von welchem die Stadt Letrini den Namen bekommen haben soll. Paus. Eliac. poster. c. 22.

Letrini, eine Stadt in Elis Pisatis, von dem obigen Letreus erbaut. Sie lag 140 Stadien von Olympia und wie es scheint, östlich vom heutigen Zoja.

Letus, siehe Latopolis, No

Levaci, ein Volk in Gallia Belgica, Klienten der Nervii.

Leuca, der westliche Theil des gr sen Gebirges, das sich durch die I Kreta hinzieht. Jetzt la Sfach

Leucadia, ursprünglich eine H insel an der Küste von Acarnanien, ren Landenge, Diorrygtos, aber Einwohner durchstachen, und so Halbinsel zur Insel machten. Vo

Digitized by Google

weil die Landenge sehr schmal war, pflegten wohl die Schiffer, um die Halbinsel nicht umfahren zu dürfen, ihr Schiff über die Erdzunge herüber zu tragen. Thucyd. III. 81. Jetzt die Insel St. Maura, obgleich der Kanal ehemals nicht verschlemmt wurde. Ueber andere Merkwürdigkeiten dieser Halbinsel siehe den Art. Leucas. Anach. Reis. III. S. 311.

Leucadius, 1) ein Sohn des Jeanus, welcher, wie sein Bruder Alyzius in Akarnanien regierte, wo die Städte Leucas und Alizia nach ihnen benannt worden sind. Strab. X, 452.

2) Ein Beiname des Apollo (Propert. El. III, 10. v. 69.) von der Stadt Leucas, wo er einen alten berühmten Tempel hatte. S. Leucas. Virg. III, 94.

Leucae, 1) ein Städtchen in Jonien, nördlich von Smyrna und in der Nähe von Smyrna.

2) eine Stadt in Lakonien. Strabo nennet einen ganzen Distrikt mit diesem Namen, und Ptolem. hat hier eine Stadt Namens Biandina. Man findet sie im heutigen Golfo de Kolokythia nördlich vom Kastel Rapani, Cellar. In Manso Gesch. v. Sparta S. 39. wird die Stadt so bestimmt: In der Folge der Oerter bei Polyb. V. 91. 8. lag sie unter Acriä; nach Liv. XXXV, 27. 3. über Acriä. Nach Polyb. IV. 36. 5. wird noch ein Leucä erwähnt, der, wenn der Text nicht verdorben ist, vom obigen unterschieden ist.

Leucaristus, ein Ort im östlichen Thessalien, den Zahlen des Ptolemäus nach, östlich von Budorigum (Rasis). Mannert.

Leucas, jetzt St. Maura, die Halbinsel auf der Insel Leucadia, da wo die Landenge durchstochen worden ist (s. Leucadia), auf der Stelle der ehemaligen Stadt Nericos. Zur Zeit des Achäischen Bundes war sie die Halbinsel von ganz Akarnanien. Bei ihr befand sich ein hoher Pikähnlicher Felsen auf welchem ein alter und berühmter Apollotempel stand. Der Felsen ist wegen des Sprunges, den gewisse Personen von demselben ins Meer thaten, merkwürdig.

Erstlich feierte man alle Jahre hier ein Fest des Apollo, an welchem man dem Apollo ein Sühnopfer brachte, auf dessen Haupt alles dem Lande drohende Unglück gelegt wurde. Man wählte dazu einen Verbrecher, der das Leben verwirkt hatte, und den man vom Felsen ins Meer hinab stürzte. Vorher stellten sich eine große Anzahl Fahrzeuge um den Fuß des Vorgebirges herum. Dann versammelten sich oben beim Tempel eine Menge Leute, und andere kletterten auf hohe Felsspitzen, gleichsam, als ob sie eine außerordentliche Begebenheit mit ansehen wollten. Dann wurde der Verbrecher hinabgestürzt, und sowohl vom Berge als von den Schiffen ertönte das lauteste Freudengeschrei. Er war mit Federn bekleidet, und noch außerdem hatte man ihm Vögel angebunden, welche, indem sie ihre Flügel ausbreiteten, dadurch seinen Fall aufhielten. Kaum war er ins Meer, so eilten die Schiffer herbei, zogen ihn heraus, und ließen ihm die Sorge der zärtlichsten Freundschaft angedeihen. Gewöhnlich wurde ein solcher Mensch gerettet; nachher aber auf ewig aus Leucadien verbannt. Strab. X, p. 452.

Eine andere Art von Sprung von diesem Felsen, der etwas gefährlicher war, hielt man für ein wirksames Heilmittel gegen die Liebe. Ptolem. Hephaest. ap. Phot. p. 491. Auch von auswärts kamen unglückliche Liebende nach Leucadien, brachten erst Opfer in Apollos Tempel und verpflichteten sich durch ein feierliches Gelübde zum Sprunge ins Meer, welchen sie dann auch vollzogen. Ptolem. l. c. nennt einen Bürger aus Buthrotum in Epirus, der sich viermal dieser Probe unterwarf, weil er sich immer wieder verliebte, und auch alle viermal glücklich geheilt wurde. Erklären ließe sich eine solche Erscheinung noch wohl

Digitized by Google

wohl, wenn man bedenkt, was heftiger Schreck für Wirkungen auf das Ideensystem haben kann.

Weil man bei diesem Sprunge gar keine Vorkehrungen machte, so wurden die meisten dadurch geheilt, daß sie ihr Leben dabei verloren. Vorzüglich sind Weiber ein trauriges Opfer dieses Aberglaubens geworden. Unter ihnen sind besonders zwei merkwürdig, die berühmte Artemisia, Königin von Karien und die Dichterin Sappho. Erstere ist die nämliche, welche in der Schlacht bei Salamis so große Proben ihres Muths gab. Herodot. VIII, 87. Von einer heftigen Leidenschaft gegen einen gewissen Jüngling verzehrt, der sie nicht erwiedern wollte, überfiel sie ihn im Schlafe, und bohrte ihm die Augen aus. Reue und Verzweiflung brachten sie dann nach Leukadien, wo sie Hülfe in dem unglücklichen Sprunge suchte, aber aller Mühe, sie zu retten, ungeachtet, in den Fluthen umkam. Ptolem. ibid. Eben das Unglück hatte auch Sappho, als sie von ihrem Geliebten Phäon verlassen, hier Linderung ihrer Leiden suchte. Menand ap. Strab. X, p. 452. Diese Beispiele brachten nachher den Leucadischen Sprung so in Abnahme, daß es fast gar keine Liebhaber mehr gab, welche ihnen nachahmen wollten. Anach. Reif III, 311 ꝛc.

Leucata, ein Name, den die Küste des Narbonensischen Galliens von da an, wo sie die Volcä Tectosages besetzten, bis an die Mündung des Atax (Aude) führte. Mannert Geogr. II. 2 H. 58.

Leuce, siehe Achillis insula.

Leuce acte, ein berühmtes Vorgebirge in der afrikanischen Landschaft Libycus Nomos, vom Minthinischen Meerbusen 24 Stunden zur See.

Leuce come, λευκὴ κώμη, der weiße Flecken, ein Ort in Arabien an der Küste des arabischen Meerbusens, von welchem aus Gallus seine Expedition gegen das innere Arabien unternahm, wahrscheinlich der heutige Hafen Jambo. Denn Gallus machte die Fahrt von Kleopatris (etwas südlich von Sue nach Leuce come in 15 Tagen, wur aber unterweges etwas aufgehalte Niebuhr machte die Reise von Su nach Jambo in 14 Tagen. Ferner we Leuce come das heutige Jambo ist, ist es begreiflich, wie Gallus so tief das Innere von Yemen dringen konnt noch gewisser aber wird die Sache dur die im Periplus maris Erythra vorkommenden Nachrichten. Der V fasser davon kennt an der östlichen Kü des arabischen Meerbusens nur alle den Ort Leuce come, weil er zur Han lungsniederlage für die Waaren dien die in das nördliche Arabien, vorzü lich nach Petra gingen. Die Röm hielten ihn besetzt, hatten ein Kastell d selbst und einen Centurio mit Man schaft, der den 4ten Theil der Waar als Abgabe einfodern mußte. Nun gie er die Entfernung des Orts von Ber nice auf 2 bis 3 Tagereisen über d zwischen beide Orte liegenden Busen a und da Berenice unter dem Wendezirk an der afrikanischen Küste lag, so tri die gerade Ueberfahrt genau auf Jamb Mannert Geogr. VI. 50.

Leuci, ein Volk in Gallia Belgic das unter den Römern und Mediom trikern in der südlichen Hälfte des he tigen Lothringen wohnte, und sich g gen Süden und Westen bis an den V gesus erstreckte. Tullium, das heuti Toul, war ihre Hauptstadt.

Leucimna, das südöstliche Vorg birge auf der Insel Corcyra.

Leucippe, 1) des Ilus Gemahl und Mutter des Laomedon. Hyg. fa 250; bei Apollodor III, II, 3. hei sie Eurydice.

2) Des Minyas Tochter und Schw ster der Arsippe und Alkathoe, welc alle drei in Vögel verwandelt wurde S. Alcathoe. Ant. Liberal. c. 1

3) Gemahlin des Thestius und Mu ter des Iphiklus und der Althäa (Hy fab. 14); Andere nennen sie Laod mia. Schol. Apollon. I. v. 201.

Digitized by Google

Leucippides, die Töchter des Leukippus, Ilaira und Phöbe, so wie auch deren Priesterinnen zu Sparta. Paus. Lacon. 16. S. Phoebe.

Leucippus, Sohn des Perieres und der Gorgophone und Bruder des Aphareus, Tyndareus und Ikarius. Apollod. I, 9. 5. Siehe seine Geschichte unter Lelex, König von Sparta. Er half das Kalydonische Schwein mit erlegen (Ovid. Met. VIII, v. 306), und war Vater der Ilaira und Phöbe, die Kastor und Pollux entführten.

Leucippus, einer von den Söhnen des Herkules, den er mit einer von den Thespiaden erzeugte. Apollod. II, 7. 8. S. Thespiades.

Leucippus, des Naxius Sohn und Enkel des Smardius, König in der Insel Dia oder Naxos. Diod. Sic. V. 51.

Leucippus, des Oenomaus Sohn, aus Elis. Er hatte sich heftig in die Daphne verliebt, und weil er nicht wußte, wie er es anzufangen hätte, dies so spröde Mädchen zu besiegen, verkleidete er sich als Frauenzimmer, und gab sich für des Oenomaus Tochter aus. Er wurde nun in ihre Gesellschaft aufgenommen, und nahm immer an ihren Lustbarkeiten, der Jagd, mit Antheil. Dadurch erlangte er Daphnens Gunst bald, erregte aber zugleich die Eifersucht des Apollo, welcher der Schöne den Gedanken einflößte, sich mit ihren Gefährtinnen im Flusse Ladon zu baden. Hier wurde nun sein Geschlecht entdeckt, und der unglückliche Jüngling von seinen Gefährtinnen getödtet. Paus. Arcad. c. 20.

Leucippus, Sohn des Lamprus und der Galatea, Anfangs ein Mädchen, hernach aber auf inständiges Bitten seiner Mutter von der Latona in einen Jüngling verwandelt. Siehe Evippus.

Leucippus, ein Philosoph der eleatischen Schule und Lehrer des Demokrit. Von seinen Lebensumständen ist wenig bekannt; sogar sein Geburtsort ist zweifelhaft. Nach Einigen war er aus Abdera, nach Andern aus Elea, nach noch Andern aus der Insel Melos gebürtig. Er lebte um 500 v. Chr. Geburt. Sein Lehrer war Zeno, der Eleatiker, vielleicht auch noch Melissus, nach Tzetz. II. Chil. v. 980. Um den Streit der Vernunft mit der gemeinen Sinnenerfahrung, welchen die Lehren eines Parmenides, Zeno oder Melissus von der Substanz aller Dinge und der Bewegung nach sich gezogen hatten, zu vermitteln, ward er Erfinder eines neuen philosophischen Systems, nämlich des sogenannten Atomensystems. Die ältern Eleatiker leugneten die Wirklichkeit der Bewegung und die Vielfachheit der Dinge, indem sie alles Vorhandene auf Eine ewige unveränderliche Substanz zurückführten. Dies empörte nun freilich die gemeine Sinnenerfahrung, und daher hatten schon mehrere der ältern Eleatiker einen Mittelweg einzuschlagen versucht; aber immer noch keinen mit ganz glücklichem Erfolge. Leucipp suchte sich nun folgendermaaßen zu helfen.

Er nahm einen leeren Raum an (κενον), weil, sagte er, wegen der Undurchdringlichkeit der Körper nicht mehr als ein Körper in einem und demselben Raum sein kann, folglich, wenn der Raum nicht leer wäre, kein Körper irgendwo existiren könnte; ferner, weil jeder Körper in einen kleinern Raum zusammengedrängt werden könne, welches nicht möglich sei, wenn er nicht vorher etwas Leeres enthielte; weil die Erfahrung unwidersprechlich lehre, daß Körper sich bewegten, wüchsen, abnähmen, welches alles doch ohne Raum unmöglich wäre. Bei der Vorstellung des Raums ist an keine Gränze zu denken; also erklärte ihn Leucipp für unendlich, wodurch denn auch die Unendlichkeit des substantiellen Universums gegeben war; eben so war auch der Raum ewig, weil seine Atomen ewig waren. In diesem Raume nun befindet sich eine zahl-

Digitized by Google

lose Menge so kleiner Körperchen, daß sie nicht sinnlich wahrgenommen werden können. Sie sind an und für sich untheilbar, daher der Name Atomen. Denn wollte man ihnen unendliche Theilbarkeit beilegen, so würden sie zuletzt in Nichts hinschwinden. Diese Atomen nun bewegten sich von Ewigkeit in dem unendlichen Leeren, und bildeten durch ihre Vereinigung und Trennung das Entstehen und Vergehen der Dinge. Da die Einheit nie Mehrheit und die Mehrheit nie Einheit werden kann: so können die Atomen bei ihrer Vereinigung auch keine wahren Einheiten bilden, sondern bloße Aggregate, so daß ihr gegenseitiges Wirken und Leiden nur auf bloße Berührung hinausläuft. Ihrem Wesen nach, als Realitäten, sind alle Atomen einander völlig gleich, dennoch aber sind sie von unendlicher Mannigfaltigkeit der Formen und Gestalten, und dadurch läßt sich auch vollkommen die Mannigfaltigkeit der durch sie gebildeten Körper erklären. Außer durch die Mannigfaltigkeit der Figuren unterscheiden sich auch die Atomen noch durch ihre örtliche Lage und die Ordnung, wie sie zusammengesetzt sind. Diese genannten Eigenschaften sind die Grundeigenschaften der Atomen; durch ihre Verbindung und Trennung aber entstehen noch andere Eigenschaften von der zweiten Ordnung (qualitates secundariae) z. E. das Harte, Weiche, Farbe, Ton, Geruch, Geschmack.

So viel wir aus den wenigen vorhandenen Nachrichten abnehmen können, dachte sich Leucipp die Entstehung der Welt durch die Bewegung der Atomen folgendergestalt. Aus der unendlichen Menge der Atomen rissen sich einige los, und fielen in das Leere. Hier häuften sie sich, und verursachten dadurch eine wirbelnde Bewegung, mittelst welcher sich Gleiches zu Gleichem gesellte, und das Entgegengesetzte sich trennte. Bei der ungleichen Geschwindigkeit der Bewegung der Körper werden die kleinern nach außen getrieben. Diese bilden gleichsam eine Haut oder ein Gewebe um einen Kern; die gröbern in dieser Haut befindlichen Körper senken sich niederwärts, und verdünnen durch ihr gegenseitiges Reiben die umschließende Haut; die niederwärts gesenkten Körper machen die Erde aus; die Haut selbst entzündet sich zuletzt, und durch diese Entzündungen entstehen die Sterne.

Wie Leucipp die einzelnen Elemente sich formen ließ, wissen wir nicht recht. Dem Feuer gab er eine runde Gestalt; die übrigen Elemente, Wasser, Luft und Erde ließ er bloß durch Größe und Kleinheit sich unterscheiden. Das Feuer als das Feinste, Leichteste und Flüchtigste machte er zur Weltseele, zum Princip des Lebens, Empfindens und Denkens. Doch sind diese letztern Modificationen nicht in der Natur der Atomen, sondern blos in der Art ihrer Zusammensetzung gegründet.

Das Seelenwesen (die Feueratomen) ist durch den ganzen Körper verbreitet; Menschen und Thiere ziehen es mit der Luft ein, daher auch mit dem Ende des Athemholens das Leben aufhört. Die Weltseele ist eben so, wie alles übrige, bloß ein Werk des blinden Zufalls. Denn ein verständiger Schöpfer nach Zwecken scheint von Leucipp nicht anerkannt worden zu sein; auch ist in seinem Systeme nie die Rede von Göttern. Die klassischen Stellen der Alten über die Philosophie des Leucipp sind folgende: Aristot. de gener. et corrupt. I. 1. 8 etc. Auscult. phys. IV. 6; De coelo I, 7; III. 4; De anima I, 2. (cs. Simplic. Comment. ad h. l.), Aristot. Metaph. I, 4; XII. 6. — Cic. de nat. Deor. I, 24; Quaest. acad. IV, 37 — Diog. Laert. I,; Sext. Emp. Hypotyp. Pyrrhon III, 33; adv. Mathem. IX, 363; — Plut. de decret. phys. philos. I, 88; II, 7; III, 10; IV, 8; V, 4. 7. 25. — Lactantius de ira Dei c. 10 — Stobae

Digitized by Google

laei ecl. phys. I, 8. — Buhle Gesch. d. Philos. I, S. 321 ꝛc.

Leucogaei colles, eine Reihe von Hügeln, die sich in Kampanien zwischen Atella und Neapolis erhoben, und den Römern den herrlichen Falerner Wein lieferten.

Leucolla, ein Hafen an der Ostküste der Insel Cypern, der uns völlig unbekannt ist, auch wohl nie bedeutend war. Mannert Geog. VI, 575.

Λεύκωμα, siehe γραμματειον λευκωμα.

Leucon, der Beherrscher eines kleinen Reichs auf der Ostseite der Taurischen Halbinsel, dessen Hauptstadt Panticapea war. Er regierte von Olymp. 96. 4. bis Olymp. 104, und war ein prachtliebender und edelmüthiger Fürst (Chrysipp. ap. Plut. de Stoic. repugn. t. 2. p. 1043), der durch Muth und Geschicklichkeit Verschwörungen gedämpft und Siege davon getragen hatte. Polyaen. strateg. VI, 9. Demosth. in Orat. adv. Leptinen und andere Schriftsteller, die seiner erwähnen, nennen ihn nicht τυραννος, sondern auf eine ehrenvollere Art Αρχων. Erst hatten die Einwohner von Heraclea in Bithynien mit einer ansehnlichen Flotte in seinen Staaten gelandet. Leucon wollte ihnen entgegenrücken, merkte aber, daß seine Armee eben nicht viel Lust hatte, sich dem Feinde zu widersetzen. Doch dadurch ließ er seinen Muth nicht niederschlagen. Er stellte ein Korps Scythen hinter seine Truppen, und gab ihnen den Befehl, daß wenn diese aus Feigheit zu weichen anfingen, sie dieselben niedermachen sollten. Polyaen. ib. id. Man erzählt noch von ihm einen sehr despotischen Ausspruch. Seine Günstlinge hatte viele seiner Freunde durch falsche Angaben aus dem Wege geräumt, und sich ihrer Güter bemächtigt. Als er es endlich merkte, und einer dieser Günstlinge wieder eine Anklage versuchte, sagte er zu ihm: Elender, du solltest des Todes sein, wenn Bösewichter, wie du, den Despoten nicht unentbehrlich wären. Athen. VI, c. 16. Anach. Reis. II, 4.

Leucon, einer von den Söhnen des Athamas und der Themistus. Dionys. ap. Nat. Com. VI, 9.

Leucon, ein Sohn des Eurypilus und der Sterope und Bruder des Leucippus. Acesander ap. Nat. Com. VIII, 3.

Leuconius, eine Quelle in Arcadien bei Tegea.

Leuconoe, eine Tochter des Minyas. Sie weigerte sich, dem Bacchus göttliche Ehre zu erweisen, und blieb an dessen Feste zu Hause, und webte mit ihren Gespielinnen. Während sie sich mit Erzählungen unterhielten, hörten sie plötzlich das Geräusch von allerlei Instrumenten, ohne etwas zu sehen, bis sie zum größten Erstaunen ihr Gewebe in Epheu, die Kleider in Weinstöcke und die Fäden in Ranken sich verwandeln sahen. Das Zimmer wurde plötzlich erleuchtet und mit allerlei Thiergestalten angefüllt. Als sie eben sich zu verbergen suchten, wurden sie in Fledermäuse verwandelt. Ovid. Met. IV, v. 168.

Leucopetra, ein Vorgebirge im Lande der Bruttier in Unteritalien. Cicero nennt es Promontorium agri Rhegini. Jetzt Capo dell'Armi.

Leucopeus, ein Sohn des Parthaon und der Eurute und Bruder des Oeneus. Apollod. I, 7. 11. S. seine Geneal. unter Agenor.

Leucophryne, ein Beiname der Diana, unter dem sie zu Magnesia besonders verehrt wurde. Hier hatte sie einen berühmten Tempel, der zwar an Größe und Menge der Weihgeschenke dem zu Ephesus nicht gleich kam, ihn aber an Schönheit und geschmackvoller Bauart übertraf. Strab. XIV, p. 647. Hermogenes hatte ihn gebauet, und selbst ein Werk davon geschrieben. Vitruv. VII, in praefat. Er war zugleich eine Freistätte, welches Privilegium die Römer auch noch unter Tiberius bestätigten. Tac. Ann. III. 62. Den Beinamen Leucophryne hatte Diana wahrscheinlich

von

Digitized by Google

von einem alten am Mäander belegenen Ort, Leukophrys genannt, der wieder den Namen von seiner Ansicht haben konnte (Leukophrys, eine weiße Anhöhe), wo sie vielleicht einen alten Tempel und eine alte Bildsäule hatte; oder auch von der Insel Tenedos, welche ehemals Leukophrys hieß. Steph. Byz in Tenedos. Da sich Themistokles zu Magnesia aufgehalten hatte, so stellten seine Söhne eine Diana Leukophryne aus Bronze in Athen auf. Paus. Att. c. 26. Am Throne des Amykläus fand man auch eine Abbildung von ihr, ein Werk des Bathykles. Sonst kommt sie auch auf mehrern Münzen vor, besonders unter den Kaisern Adrian, L. Verus, Elagabal und Sordianus Pius. Der Gestalt nach ist sie fast der Diana zu Ephesus ähnlich. Einige spätere Schriftsteller scheinen auch aus der Diana Leukophryne eine besondere Nymphe gemacht zu haben. Heyne antiq. Aufs. I, S. 109.

Leucophrys, einerlei Beiname der Diana mit dem vorigen.

Leucosia, ein Ort an der Westseite von Cypern im Gebiete der Stadt Trimethys, die erst in den spätern Jahrhunderten sich erhob, und endlich zur Hauptstadt der Insel ward. Er hieß auch Kalli Nikesia. Jetzt Nikosia. Mannert. Geog. VI, 590.

Leucosia, eine von den Sirenen, welche ihren Namen einer Insel im tyrrhenischen Meere an der westlichen Küste von Italien gegeben, wo sie begraben sein soll. Strabo V. p. 258; Plin. H. N. III, 7. Man schreibt sie auch Leucasia.

Leucostictus, oder Porphyrites, eine ägyptische Marmorart, die nach Eusebius in Thebais gebrochen wurde, weswegen sie auch thebaischer Marmor hieß. Er war purpurroth mit weißen Puncten, daher er von einer andern thebaischen Marmorart unterschieden werden muß, die nach Plinius schwarz oder eisenfarbig war, und goldgelbe Puncte hatte. Wegen seiner Härte und Sprödigkeit konnte er nicht so gut zu Statuen, als zu Säulen gebraucht werden. In der Stelle, wo bei Plinius H. N. XXXVI 7. der Name Leucostictus vorkommt liest Harduin statt desselben leptopsephos, und versteht darunter einen Marmor, der nur in kleinen Stücken gebrochen worden wäre. Patt. Arch. III 406.

Leucothea 1) der Name der Halia, als sie zur Göttin erhoben wurde. Diod. Sic. V. 55. S. Halia.

2) Der Name der Ino, als sie unter die Meergöttinnen aufgenommen wurde. Paus. Att. c. ult. S. Ino und Matuta.

Leucothee, des Orchamus, Königs in Achämenia, und der Eurynome Tochter. Apollo verliebte sich in ihre Reize, beleidigte aber dadurch seine ältere Geliebte, die Klytie, so, daß sie dem strengen Vater der Leukothoe das geheime Liebesverständniß seiner Tochter entdeckte, welcher sie nun lebendig in die Erde graben ließ. Apollo aber verwandelte sie in eine Weihrauchsstaude, die zum immerwährenden Andenken ihrer Zärtlichkeit und ihres Schicksals aus ihrem Grabe hervorwuchs. Moritz Gött. S. 339.

Leucothea, eine von den kleinern Inseln bei Italien.

Leuctra, 1) ein Flecken in Lakonien an der Gränze von Messenien, auf welchen die Messenier Anspruch machten. Jetzt Istechia.

2) Ein berühmter Flecken in Böotien, der durch die Niederlage der Spartaner durch Epaminondas verewigt worden ist. Unweit Narthorio.

Leuctron 1) ein Flecken in Arkadien, dessen Einwohner sich nach Megalopolis wendeten. Südlich von Megalopolis (Sinano).

2) ein Flecken in Achaja, westlich von Argium (Vostitza).

Leucyanias, ein kleiner Flecken in der Landschaft Elis, welcher westlich unter dem Erymanthus (Diminazza) in den Alpheus

Digitized by Google

Alpheus (Roseo) von Norden gegen Süden zu stürzt.

Leventinum, s. Luentinum.

Leufana, oder Lefana, ein Ort im nördlichen Deutschland, etwas unter der Elbe und zwar auf der Südseite in der Gegend von Buxtehude.

Leupas, bei Plinius ein Hafen an der Südküste Arabiens.

Lex, ein Gesetz, eine durch öffentliche Auctorität bestehende unverletzliche Vorschrift, die theils zur Richtschnur der Handlungen dienen, theils die Bewohner eines Staats bei ihren Rechten schützen soll. Bei den Römern insbesondere jede vom römischen Volke in den Comitien förmlich sanctionirte Vorschrift, welche ihm vorher von einer Magistratsperson vor den Rostris vorgetragen und anempfohlen worden war, sie mochte nun die öffentlichen Rechte, oder die Privatrechte, oder das besondere Interesse eines Individuums betreffen. Vergleiche den Art. Leges. Die Gesetze in Rom wurden nach dem Namen der Personen, welche sie in Vorschlag brachten und nach dem Gegenstand, worauf sie sich bezogen, unterschieden. Insgemein erhielten die Gesetze ihren Namen von den beiden Konsuln, z. E. Lex Aelia Sentia, Papia Poppaea, Fusia Canina. Bisweilen bekamen sie blos Einen Beinamen, wenn sie von einem Dictator, Prätor, oder Censor in Vorschlag gebracht wurden, z. E. Lex Aemilia, Aurelia. Bisweilen wurden ihnen von ihrem Inhalt mehrere Beinamen gegeben, z. E. Lex Cornelia sumptuaria, Lex Gabinia tabellaria, Lex Cassia agraria. Wenn das Wort Lex absolut vorkommt, so bedeutet es allemal das Gesetz der zwölf Tafeln, z. B. Cic. Verr. I, 45; Ter. Hecyr. I, 1. Adams röm. Alt. S. 326. 333. 344. Die einzelnen Gesetze der Römer sind folgende:

Lex Acilia, 1) in Betreff der Abführung neuer Kolonieenbewohner, von dem Volkstribun C. Acilius A. U. 556. Liv. XXXIII, 29. 2) de repetundis, wegen der Gelderpressungen, von dem Tribun (Einige sagen Konsul) Manius Acilius Glabrio A. U. 683. Es befiehlt, daß in den wegen dieser Verbrechen angestellten Gerichten dem Angeklagten gleich nach der ersten Vertheidigung das Urtheil gesprochen und kein zweites Verhör ihm gestattet werden soll. Cic. prooem in Verr. 17. I, 9; Ascon. in Cic.

Lex Aebutia, vom Tribun Aebutius. Es verbot, daß Jemand, der wegen eines Amts oder einer Gewalt ein Gesetz in Vorschlag brachte, dieses Amt oder diese Gewalt an sich selbst, an seine Kollegen oder Verwandte bringen sollte. Cic. in Rull. II, 8. Die Zeit der Gebung dieses Gesetzes ist nicht bekannt.

Ein anderes Gesetz dieses Namens betraf die Centumviri. Es schwächte, wie man glaubt, die Verbindlichkeit der zwölf Tafeln, und schaffte verschiedene in denselben verordnete Gewohnheiten ab. (Gell. XI, 8; XVI, 10.) insbesondere die Quaestio Furtorum cum lance et licio. S. Fur und Lanx.

Lex Aelia et Fusia de Comitiis, zwei verschiedene Gesetze, ob sie gleich Cicero bisweilen mit einander verbindet. Das erstere war von dem Konsul Q. Aelius (um A. U. 586.) und verordnete, daß die Magistrate oder Auguren in den Komitien zur Einführung neuer Gesetze die Auspicien am Himmel beobachten sollten; daß, wenn die Anzeigen ungünstig wären, der Magistrat die Komitien hintertreiben, oder aufheben, und daß die andern Magistrate, welche mit dem, der die Komitien hielt, gleiche Gewalt hätten, oder auch ein Tribun, gegen jedes Gesetz protestiren könnten. Cic. pro Sext. 15. 53; post. redit. in Senat. 5; de prov. Cons. 19; in Vatin. 9; Pis. 4; Att. II, 9. Das andere Lex Fusia oder Fufia, vom Konsul P. Fufius (A. U. 617), oder von einem gewissen Tribun Fufius, befahl, daß an keinem von den dies fasti

Digitized by Google

fasti Gesetze gegeben werden sollten. Cic. ib.

Lex Aelia Sentia, von den Konsuln Aelius und Sentius, A. U. 756, betraf die Loslassung der Sclaven und den Zustand der Freigelassenen. Suet. Aug. 40. S. Servus et Libertus.

Lex Aemilia, ein Gesetz in Betreff der Censoren, vom Dictator Mamercus Aemilius, welches verordnete, daß die Censoren aller fünf Jahre erwählt, daß aber ihre Gewalt nur 1½ Jahr dauren sollte. Liv. IV. 24; IX, 33.

Lex Aemilia sumptuaria, vel cibaria, von dem Konsul M. Aemilius Lepidus, A. U. 675, welches die Art und Anzahl der Gerichte bei den Gastmalen bestimmte. Macrob. Sat. II, 13; Gell. II. 24. Plinius schreibt dieses Gesetz dem Marcus Scaurus zu (VIII, 57). Eben so Aurel. Vict. de vir. illustr. 72.

Lex agraria, siehe Leges agrariae.

Lex de ambitu, ein Gesetz, nach welchem das unrechtmäßige Anhalten oder Bewerben um ein Ehrenamt verboten wurde. Es gab mehrere solcher Gesetze, z. B. Fabia, Calpurnia, Tullia, Aufidia, Licinia, Pompeja.

Lex annalis, vel annaria, ein Gesetz von dem Volkstribun L. Villius (oder L. Julius) A. U. 573, dessen Familie daher den Beinamen Annales erhielt. Liv. XL, 44. Es setzte fest, in welchem Alter die verschiedenen Ehrenämter angetreten werden sollten. Indessen ist es doch nicht gewiß bekannt, was für ein Jahr zur Erlangung eines Amts festgesetzt war. Nur so viel ist ausgemacht, daß die Prätur zwei Jahre nach der Aedilität (Cic. Fam. X, 25) und das Konsulat im 43ten Jahre ertheilt zu werden pflegte. Cic. Phil. V, 17. Wenn man dem Zeugniß des Cicero trauen darf, der sich oft rühmt, jedes Amt in seinem gehörigen Alter angetreten zu haben, so setzte die Lex annalis folgendes fest: die Quästur konnte man im 31ten, die Aedilität im 37ten, die Prätur im 40ten und das Konsulat im 43ten Jahre erhalten. Allein schon zu den Zeiten der Republik waren die, welche es mit dem Volke hielten, von dieser Einschränkung frei, und die Kaiser ertheilten diese Freiheit, wem sie wollten, (Plin. Ep. VII, 16), oder der Senat aus Gefälligkeit gegen die Kaiser. Dio. LIII, 28. Dessen ungeachtet wurde Lex annalis immer beibehalten. Id. III, 20. Vor diesem Gesetze war zwar noch kein gewisses Alter festgesetzt, indessen scheint doch eine Art von Regulativ schon vorhanden gewesen zu sein. Lex annalis hieß auch von ihrem Urheber Lex Villia. Adams röm. Alt. S. 204.

Lex annua, eine Benennung, die Cicero in Verr. I, 42. den Edicten der Prätoren beilegt. S. Edictum.

Lex Antia sumptuaria, vom Antius Restio, aber ungewiß, in welchem Jahre. Es schränkte den Aufwand bei Gastmalen ein, und befahl, daß kein wirklicher oder designirter Magistrat anderswohin als zu Privatfreunden gehen sollte. Gell. II, 24. Da Antius sahe, daß sein Gesetz noch nicht vermögend war, dem Luxus der Zeiten Einhalt zu thun, so speiste er niemals mehr außer Hause, um nicht selbst zur Uebertretung des Gesetzes Veranlassung zu geben. Macrob. II, 13.

Lex Antonia, oder lieber Leges Antoniae, weil es mehrere Gesetze waren, die M. Antonius nach Cäsars Tode in Vorschlag brachte. Sie betrafen die Abschaffung der Dictatur, die Bestätigung der vom Cäsar getroffnen Einrichtungen (Acta Caesaris), die Anlegung neuer Kolonien, die Verschenkung der Königreiche und Provinzen, die Ertheilung des Rechts der Bundesgenossen und Immunitäten, die Aufnahme der Officiere unter die geschwornen Richter, die Erlaubniß, an das Volk zu appelliren, welche den, wegen gewaltsamer Handlungen und Verbrechen gegen den Staat, Verurtheilten bewilligt werden sollte, welches Cicero mit Recht den

Umsturz

Digitized by Google

Untur aller Gesetze nennt (Cic. Phil. I, 9; II, 3. 36. 37. 38; V, 34; XII, 3. 5; Att. XIV, 12; Dio. Cass. XLV, 28; Appian. de bell. civ. III,); die Uebertragung des Rechts der Priesterwahlen von dem Volke an die verschiedenen Kollegia der Priester. Dio. XLIV, in fin.

Lex Apuleja, oder Leges Apuleiae, auch mehrere Gesetze von dem Volkstribun L. Apuleius Saturninus (A. U. 653). 1) de agris dividundis, von Vertheilung der öffentlichen Ländereien unter die alten Soldaten (Aurel. Vict. de vir. illustr. 73); 2) de coloniis deducendis, von Errichtung der Kolonieen, nach welchem Marius berechtigt sein sollte, in jede Kolonie drei römische Bürger zu ernennen. Es unterblieb aber, da die Errichtung der Kolonieen nicht zu Stande kam (Cic. Balb. 21). 3) Frumentaria über die Austheilung des Getraides unter die armen Bürger, so daß es 5 Scheffel Weizen oder Gerste $\frac{5}{12}$ von einem As, oder ein Semissis und Triens kosten sollte. Der Quästor urbanus Cäpio aber hintertrieb dieses Gesetz mit Gewalt. Cic. ad. Herenn. I, 12; de Inv. II, 6. 4) De majestate, A. U. 651. gegen diejenigen gegeben, welche Verbrechen gegen den Staat begangen haben. Cic. Or. II, 25 u. 49. Auch bewirkte eben dieser Tribun die Erfüllung des Gesetzes, daß alle Senatoren bei schwerer Strafe verbunden sein sollten, innerhalb fünf Tagen alles ihnen widrige zu bestätigen, was das Volk verordnete. Metellus Numidicus wollte sich ihm nicht unterwerfen, und wurde deswegen ins Exil geschickt. Saturninus selbst aber wurde nachher ermordet, weil er dieses Gesetz auf Befehl des Marius in Vorschlag gebracht hatte.

Lex Aquillia, A. U. 672, de damno injuria dato, vom Volkstribun C. Aquilius Gallus, indem er verordnete, daß der, welcher eines andern Knecht, Magd, Vieh mit Unrecht tödtete, nach dem im Jahre laufenden Preise, und wer einen andern etwas zerbrochen ꝛc. hätte (de dolo malo) nach dem Preise der nächsten 30 Tage die Bezahlung dafür erstatten sollte. Cic. Brut. 34; de N. Deor. III, 30; de Off. III, 14. Das letztere Gesetz de dolo malo wurde A. U. 687. gegeben.

Lex Ateria Tarpeja de multa, vom Konsul A. Aterius A. U. 300. Es verordnete, daß alle Magistrate, welche ihr Ansehen verletzten, sollten bestraft werden können; aber nicht über zwei Ochsen und 30 Schaafe. Dionys. X. 50. Nachdem in Rom der Gebrauch des gemünzten Geldes eingeführt worden war, wurde ausgemacht, daß nach diesem Gesetze ein Ochse zu 100 Asses, und ein Schaaf zu 10 Asses angeschlagen werden sollte. Festus in Peculatus.

Lex Atia, von einem Volkstribun A. U. 690. Es schaffte das Cornelische Gesetz in Ansehung der Wahl der Priester ab, und führte das Domitianische wieder ein. Dio. XXXVII, 37.

Lex Atilia 1) de deditiis, A. U. 543, vom Volkstribun L. Atilius, nach welchem es dem Staate überlassen war, mit dem Vermögen der Kampanier, Atellaner und anderer, die sich dem Prokonsul Fulvius auf Diskretion ergeben hatten, nach Belieben zu verfahren. Liv. XXVI, 33. 2) De tutoribus, A. U. 443, nach welchem vom Prätor und einer Mehrheit der Tribunen den Waisen und Frauenspersonen Vormünder gesetzt werden sollten. Ulpian. in Fragm. Liv. XXXIX. 9. In der Folge wurde dies Gesetz geändert. 3) In demselben Jahre gab er noch folgendes Gesetz: Daß sechzehn Kriegstribunen für vier Legionen, d. i. zwei Drittheile der ganzen Anzahl der Tribunen vom Volke gewählt werden sollten. Bei vier Legionen nämlich, welche damals jährlich errichtet zu werden pflegten, waren 24 Tribunen, bei jeder sechs. Von diesen erwählte also das Volk, vermöge dieses Gesetzes, 4 und die Konsuln zwei. Die vom Volke erwählten hießen Comitiati, die

Digitized by Google

die von den Konsuln Rutuli oder Rufuli. Siehe Tribuni.

Lex Atinia 1) A. U. 623, bestraf die Aufnahme der Volkstribunen in den Senat (Gell. XIV. 8), und wurde vom Volkstribun Atinius gegeben. 2) De usucapionibus, seu de rebus furto surreptis non usucapiendis, nach welchem Jemand nicht durch langwierigen Besitz der Eigenthümer gestohlner Sachen werden konnte, sondern der Eigenthümer sein Recht immer darauf behalten sollte. Die Worte dieses Gesetzes lauteten: Quod surreptum erit, ejus aeterna auctoritas esto. Gell. XVII, 7; Cic. in Verr. I, 42.

Lex Ausidia de ambitu, A. U. 692, nach welchem ein Kandidat, wenn er einer Tribus Geld verspräche, und nicht bezahlte, entschuldigt, wenn er es aber bezahlte, verbunden sein sollte, jeder Tribus Lebenslang eine Strafe von 3000 Sestertii zu zahlen. Cic. Att. I, 16.

Lex Aurelia 1) judiciaria, seu de judicibus vom Prätor L. Aurelius Kotta A. U. 683, nach welchem die Richter aus den Senatoren, Rittern und Tribunis aerarii gewählt werden sollten. Cic. Agr. I, 2; Phil, I, 8. 2) De tribunis plebis vom Konsul C. Aurelius Kotta A. U. 678, daß gewesene Volkstribunen auch andere Aemter sollten bekleiden dürfen, welches Cicero verboten hatte. Ascon. in Cic. pro Cornel. majest. reo.

Lex Baebia 1) de praetoribus, von dem Volkstribun M. Bäbius A. U. 574, nach welchem wechselsweise bald sechs, bald vier Prätoren gewählt werden sollten. Liv. XL, 44. Diese Verordnung scheint nicht lange beobachtet worden zu sein: Ein anderes Gesetz von eben demselben A. U. 571. war gegen die Bestechungen gerichtet.

Lex Caecilia Didia oder et Didia, oder auch Didia et Caecilia von den Konsuln Q. Cäcilius Metellus und T. Didius Vivius A. U. 655, nach welchem die Gesetze drei Markttage lang öffentlich angeschlagen und Ein Gesetz nur von einer Sache, nicht von mehreren verschiednen zugleich handeln sollte. Cic. Att. II, 9; Phil. V. 3; pro Dom. 20. Von ihnen ist auch noch ein anderes Gesetz gegen die Bestechungen (Cic. pro Sull. 22. 23.) und noch eins von A. U. 693, daß Rom und Italien von den Abgaben befreiet werden sollten. Dio XXXVII, 51.

Lex Calpurnia, 1) de ambitu vom Konsul C. Calpurnius Piso A. U. 686, nach welchem auf das unerlaubte Anhalten um Ehrenstellen eine Geldstrafe gesetzt war. Cic. pro Mur. 23; Brut. 27; Tac. Ann. XV, 20; Sall. Cat. 18. Es hieß dieses Gesetz auch Acilia.

2) De repetundis, vom Volkstribun L. Calpurnius Piso Frugi A. U. 604, nach welchem man das von obrigkeitlichen Personen in den Provinzen gesetzwidrig genommne oder erpreßte Geld wiederfodern durfte. Durch dieses Gesetz ist die erste Quaestio perpetua eingeführt worden. Cic. Verr. IV, 25; Off. II, 21.

Lex Canuleja, vom Volkstribun C. Canulejus A. U. 309, nach welchem ein Plebejer eine Patricierin und ein Patricier eine Plebejerin heirathen durfte.

Lex Cassia, vom Volkstribun L. Cassius Longinus, daß diejenigen, welche vom Volk verurtheilt worden waren, vom Senat ausgeschlossen sein sollten. Ascon. in Cic. pro Corn. Ein anderes betraf die Ergänzung des Senats. Tac. XI. 25. Noch ein anderes war Lex tabellaria. S. Leges tabellariae.

Lex Cassia Terentia frumentaria, von den Konsuln C. Cassius und M. Terentius A. U. 680, nach welchem jedem von den ärmern Bürgern monatlich fünf Scheffel Getreide gereicht werden sollten, welches dennoch nicht mehr war, als die Sclaven bekamen. Sallust. hist. fragm. p. 974, edit. Cortii.

Digitized by Google

i. Ferner verordnete es, daß jährlich
s dem öffentlichen Schatz Geld zum
rkauf von 800000 Scheffeln Weizen
geschossen werden sollte, jeden Schef-
zu vier Sestertii; endlich befahl es
die Abgabe eines zweiten Zehnten
terae decumanae), den Scheffel
drei Sestertii. Cic. Verr. III, 70.

Lex Centuriata hießen alle Ver-
nungen, die in den Comitiis cen-
atis gemacht wurden. Cic. in
II, 11.

Lex Cincia de donis et muneri-
s, daher es auch muneralis ge-
nt wird (Plaut.) vom Volkstribun
Cincius Alimentus, A. U. 549.
verordnete, daß Niemand für die
ung einer Rechtssache Bezahlung
Geschenke annehmen sollte. Cic.
enect. 4; de Orat. II, 7; Att.
0; Tac. Ann. XI, 5; Liv.
VV, 4.

Lex Claudia 1) de sociis, vom
Klaudius auf Begehren der Bun-
nossen, A. U. 573. Es verord-
daß die Bundesgenossen und La-
Rom verlassen und in ihre eignen
zurückkehren sollten. Nach die-
Gesetz machte auch der Konsul ein
welchem der Senat noch ein De-
beifügte: Daß in Zukunft Niemand
Freiheit erlangen sollte, außer wenn
Herr und der Sclave eidlich versichert
n, daß dieser nicht deswegen frei
n werden sollte, um in Rom das
rrecht zu erhalten. Dies geschah
gen, weil die Bundesgenossen ihre
einem römischen Bürger als Scla-
übergeben pflegten, unter der Be-
ung, daß dieser sie hernach frei las-
sollte. Liv. XLI, 8 u. 9; Cic.
Balb. 23. 2) De navibus, vom
tribun Q. Klaudius, A. U. 535,
welchem kein Senator ein Schiff
mehr als 300 Tonnen (amphoris)
ten sollte. Liv. XXI. 63. Auch
ubt man, daß dieses Gesetz noch die
ndere Klausel enthalten habe, daß
Schreiben der Quästoren keinen
Handel treiben sollten. Suet. Dom.
9. 3) Vom Kaiser Klaudius, daß die
Wucherer den Minderjährigen kein Geld
leihen sollten, um es nach dem Tode der
Eltern wieder bezahlt zu bekommen.
Tac. Ann. XI, 13. Man hält dieses
Gesetz mit dem für einerlei, welches Se-
natus Consultum Macedonianum
genannt und vom Vespasian bestätigt
wurde. Suet. 11. Auf das darin er-
wähnte Verbrechen spielt Horaz Sat. I,
2. 14. an. 4) Vom Konsul Marcel-
lus A. U. 703, daß Niemand abwe-
send um ein Amt sollte anhalten dürfen.
Hierdurch wurde Cäsarn das vom Pom-
pilischen Gesetz ertheilte Privilegium ent-
zogen. Auch verordnete dies Gesetz noch,
daß der vom Cäsar angelegten Kolonie
Norumcomum das Bürgerrecht genom-
men werden sollte. Suet. Jul. 28;
Cic. Fam. XIII, 35.

Lex Clodia, von dem Tribun P.
Klodius A. U. 695; 1) annonaria,
daß das Getreide, welches bisher unter
das Volk, den Scheffel zu 6 Asses und
einen Triens vertheilt worden war, um-
sonst gegeben werden sollte. Cic.
pro Sext. 25; Ascon in Cic. 2)
De nota Censoria, daß die Cen-
soren keinen Senator aus dem Senat
stoßen, oder Jemand mit irgend einen
Schimpf belegen sollten, der nicht vorher
öffentlich angeklagt und durch ihren ge-
meinschaftlichen Ausbruch verurtheilt
worden wäre. Cic. pro Sext. 25;
in Pis. 5; Dio XXXVI, 13. 3)
De obnuntiatione, daß Niemand
die Auspicien halten oder Erscheinungen
am Himmel beobachten sollte, wenn das
Volk wegen Staatsangelegenheiten ver-
sammelt wäre, kurz, daß das Aelische
und Fusische Gesetz abgeschafft sein sollte.
S. Lex Aelia et Fusia. Cic. Vat.
6. 7. 9; Sext. 15. 26; Prov.
Cons. 19; Ascon. in Pis. 4. 4)
De collegiis, daß die Zünfte (collegia)
der Handwerker in der Stadt, die der
Senat abgeschafft hatte, wieder einge-
führt und neue errichtet werden sollten.
Cic. in Pis. 4; Suet. Jul. 42.

Digitized by Google

Diese Gesetze bahnten nun dem Klodius den Weg zu den folgenden:

5) De vi, daß derjenige, welcher einem Bürger, ohne vorhergegangene gerichtliche Untersuchung und Verurtheilung, das Leben genommen hätte, ins Exil geschickt werden sollte. Dieses Gesetz war geradezu gegen den Cicero gerichtet, ob er gleich nicht ausdrücklich genannt wurde. Denn bald nachher erfolgte seine Verbannung, die von dem gedungenen Pöbel in einem zweiten Gesetz beschlossen wurde. Klodius handelte hierbei auf Anstiften der Triumvirn, Pompejus, Cäsar und Krassus. S. Cicero und Clodius.

6) Daß das Königreich Cypern dem Ptolemäus abgenommen und in eine Provinz verwandelt werden sollte. Cic. pro Dom. 8. Zu diesem Gesetze wurde Klodius aus Rache bewögen, weil Ptolemäus ihm nicht das Geld zu seiner Loskaufung hatte geben wollen, als er in die Gefangenschaft der Seeräuber gerathen war, und weil er den Kato nicht hatte fortschaffen wollen, als es ihm das Volk befohlen hatte, damit Kato dem ungerechtem Verfahren des Klodius und den Absichten der Triumvirn, die jenen unterstützten, kein Hinderniß im Weg legen möchte. Cic. pro Sext. 18. 28; Dom. 25; Dio XXXVIII, 30; XXXIX, 22.

7) Daß die Konsuln Piso und Gabinius zur Belohnung für ihre Begünstigung der Maaßregeln des Klodius, vom Volke die Provinzen Macedonien und Griechenland der erstere, und der letztere Syrien erhalten sollten. Cic. pro Sext. 10. 24; in Pis. 16.

8) Ein Gesetz, welches den einzelnen Bürgern in den Municipien Schutz gegen die öffentlichen Ungerechtigkeiten ihrer Gemeinheiten ertheilen sollte. Cic. pro Dom. 30.

Lex Coelia tabellaria vom Tribun Cölius. S. Leges tabellariae.

Lex Cornelia, von dem Dictator L. Cornelius Sylla A. U. 672. 1) de proscriptione et proscriptis, von Achtserklärungen. Diese führte Su zuerst ein, um auf diese Art am schwindesten sich seiner Feinde zu entle gen, und seine Freunde zu belohn S. Proscriptio. 2) De municipi daß die Freistädte, welche es mit d Marius gehalten hatten, ihrer Länd reien und des Bürgerrechts beraubt w den sollten. Das letztere konnte ab wie Cicero sagt, nicht geschehen. C pro Dom. 30; Caecin. 33.

De magistratibus, A. U. 673, w durch eine gewisse Ordnung in An hung der Verwaltung der öffentlich Aemter festgesetzt wurde. Es sollte nä lich Niemand eher Prätor werden, er Quästor, und nicht eher Konsul, er Prätor geworden war. Auch wur dabei die Lex Genucia erneuert.

De legatis provincialium, A. U 673, wodurch die Geldsumme fest setzt wurde, welche die Provinzen d Legaten zu geben hatten, wenn sie di in ihren eigenen Angelegenheiten n Rom schickten. Cic. ad Div. III, 1

5) De tribunis, welches verordn daß Niemand, der das Amt eines T buns bekleidet hätte, nachher ein an res obrigkeitliches Amt sollte erhalt können; daß man an die Tribunen ni appelliren sollte, und daß diese ni die Erlaubniß haben sollten, das V zu versammeln, öffentlich zu demselb zu reden und Gesetze in Vorschlag bringen, sondern daß sie bloß das Re behalten sollten, zu protestiren. Li Epit. 89; Appian. bell. civ. 413; Caes. de bell. civ. I, Nach dem Tode des Sylla wurden di Gesetze in Betreff der Tribunen wie cassirt. 6) De judicibus, daß die Ri ter bloß aus den Senatoren, nicht m aus den Rittern gewählt werden sollt Liv. Epit. 89, Ascon. in Coecil.

7) De sacerdotiis, daß die Prieste kollegien wieder das Recht haben sollt sich selbst neue Mitglieder zu erwähl welches sonst nach der Lex Domit dem Volke zukam. 8) De majesta gegen diejenigen, welche eine Armee o

Pr

Digitized by Google

Feind zu den Feind verrathen, oder ohne Befehl des Volks und Genehmigung des Senats die Armee in den Krieg mit einem andern Staate geführt, oder sich durch irgend eine öffentliche Handlung die Würde des römischen Volks verletzt hätten. Cic. in Pis. 21; pro Cluent. 35; ad Fam. III, 11; Verr. I, 5. Der Urheber dieses Gesetzes ist nicht ganz zuverlässig bekannt. 9) De repetundis, daß diejenigen, welche Gelder erpreßt hätten, sie wieder ersetzen sollten. Cic. Rab. 3. 10) De sicariis et veneficis, gegen diejenigen, welche Jemanden mit einem Gedanken oder Gift tödteten, oder durch eine falsche Anklage ihm das Leben nahmen u. dergl. Wenn Jemand nach diesem Gesetze angeklagt wurde, so wurde er gefragt, ob er lieber wollte, daß das Urtheil durch die Stimmen, oder durch Täfelchen (palam an clam?) ausgesprochen werden sollte. Cic. pro Cluent. 20. Aehnliche Gesetze sind [illegible] ebenfalls vom Sulla; de incendiis, gegen Mordbrenner, de parricidiis, gegen die, welche ihren Vater oder einen Verwandten ermordeten: de falsis, gegen diejenigen, welche falsche Testamente oder Handschriften verfertigten, das Geld verfälschten, falsche Münze machten u. dergl. Daher nennt Cicero dieses Gesetz Cornelia Testamentaria, nummaria (in Verr. I, 42). Die Strafe gegen alle diese Verbrechen war Verbannung. 11) Sumtuaria, welches den Preis der Victualien bestimmte, und den Aufwand bei Gastmalen einschränkte. Gell. II, 24; Macrob. Sat. II, 13.

Außer diesen Kornelischen Gesetzen von Sulla gab es noch folgende, die von andern Korneliern gegeben waren. Dahin gehören:

1) Ein Gesetz vom Tribun Kornelius A. U. 686, daß die Prätoren in den Gesetzen nicht von ihren Edicten abgehen sollten. 2) Daß der Senat Niemanden von der Verbindlichkeit der Gesetze freisprechen sollte, wenn nicht wenigstens eine Anzahl von 200 Senatoren versammelt wäre. Ascon. in Cic. pro Cornel. 3) Vom Volkstribun Sext Cornelius A. U. 370, nach welchem zu Rom kein Patricier auf dem Kapitol wohnen sollte. Liv VI, 20.

Lex Curia, vom Volkstribun Curius Dentatus A. U. 454, daß der Senat die Wahl der plebejischen Magistrate in den Komitien allezeit genehmigen sollte. Aur. Vict. 33; Cic. de clar. orat. 14.

Lex curiata, s. Leges curiatae.

Lex Decia de duumviris navalibus; von dem Volkstribun M. Decius A. U. 442, daß duumviri navales zur Ausrüstung und Ausbesserung einer Flotte erwählt werden sollten. Liv. IX, 30.

Lex Didia, sumtuaria, vom Volkstribun T. Didius A. U. 610, zur Einschränkung des Aufwands bei den Gastmalen und der Anzahl der Gäste. Es verordnete, daß die Aufwandsgesetze sich auf ganz Italien erstrecken und daß nicht nur die, welche die Gastmale anstellten, sondern auch die Gäste für Uebertretung dieser Gesetze gestraft werden sollten. Macrob. Sat. II, 13.

Lex Didia, siehe Lex Caecilia Didia.

Lex Domitia de sacerdotiis, vom Volkstribun Cn. Domitius Ahenobarbus, A. U. 650, daß die Priester (d. i. die Pontifices, Augures und Decemviri sacris faciendis) nicht, wie vorher, von ihren Kollegien, sondern vom Volke erwählt werden sollten. Suet. Ner. 2; Cic. Rull. II, 7.

Lex Duillia, de tribunis plebis, vom Volkstribun M. Duillius oder Duilius, A. U. 304, daß jeder, der das Volk ohne Tribunen lassen oder einen Magistrat erwählen würde, von welchem man nicht appelliren könnte, gegeißelt und enthauptet werden sollte. Liv. III, 55.

Lex Duillia Maenia 1) de unciario foenore, A. U. 396, von den

Digitized by Google

Volkstribunen M. Duillius und L. Mänius, welches die Interessen von den Geldern auf Eins von Hundert setzte. Liv. VII, 17. 2) De coitionibus, vermöge dessen es ein Kapitalverbrechen war, das Volk in einiger Entfernung von der Stadt zu versammeln. Ibid.

Lex Fabia 1) de plagiariis, von einem gewissen Fabius, gegen diejenigen, welche Kinder, oder Freigelaßnen, oder Sclaven heimlich entführten, um sie zu behalten. Cic. pro Rabir. perd. 3; ad Quint. Fr. I, 2. Anfangs war eine Geldstrafe auf diese Verbrechen gesetzt, nachher die Verurtheilung zu den Arbeiten in Bergwerke. Wer einen freigebornen Bürger kaufte oder verkaufte, wurde am Leben bestraft. 2) De ambitu, beschränkte die Anzahl der sectatores, d. h. derjenigen, welche die Kanditaten, die sich um ein Amt bewarben, begleiteten. Dieses Gesetz wurde in Vorschlag gebracht, aber nicht eingeführt. Cic. pro Mur. 34.

Lex Falcidia testamentaria, vom Volkstribun P. Falcidius A. U. 713, daß der Testator demjenigen, welchen er zu seinem Erben ernannt hatte, wenigstens den 4ten Theil seines Vermögens hinterlassen sollte. Paul. ad Leg. Falcid.; Dio XLVIII, 33.

Lex Fannia sumtuaria, vom Konsul Fannius, A. U. 588, schränkte den Aufwand an Festtagen auf 100 Asses des Tages ein (daher dieses Gesetz vom Lucilius centussis genannt wird), auf dreißig Asses an zehn andern Tagen in jedem Monat, und auf zehn Asses an allen übrigen Tagen. Es durfte kein anderes Geflügel aufgesetzt werden, als eine Henne, und diese durfte auch nicht gemästet sein. Gell. II, 24; Macrob. Sat. II, 13; Plin. X, 50. f. 71.

Lex Flaminia de agro Gallico et Piceno, vom Volkstribun C. Flaminius A. U. 521, betraf die Austheilung der Ländereien von Picenum, woraus die Senonischen Gallier vertrieben worden waren, unter die Soldaten. Dieses Gesetz war der Anfang und Gr zum Verderbniß des Volks. Cic. Br 14; Academic. II, 5; Polyb. 21.

Lex Flavia agraria, vom Vo tribun L. Flavius, A. U. 695, u dem Konsulat des Metellus Celer Afranius. Es betraf die Austheil der Felder unter die Soldaten des P pejus, und veranlaßte so große Unru daß der vom Pompejus unterstützte bun sich erdreistete, den Konsul Me lus ins Gefängniß bringen zu la welcher sich demselben widersetzte. I Cass. XXXVII, 50; Cic. Att 18. 19; II, 1.

Lex Fufia, A. U. 692, des halts, daß Klodius, der die heil Gebräuche der Bona Dea entwe hatte, von dem Prätor und einer erlesenen Anzahl Richter, und nicht Volke, nach dem Decret des Senats richtet werden sollte. Cic. ad Att 13. 14. 16. Auf diese Art erla Klodius durch Bestechung seine sprechung. Dio. XXXVII, 46.

Lex Fulvia, A. U. 608, daß len italiänischen Bundesgenossen Bürgerrecht ertheilt werden sollte. ses Gesetz ging aber nicht durch. pian, de bell. civ. I; Val. M IX, 5.

Lex Furia, vom Dictator Ka lus Furius A. U. 385, wegen der A der kurulischen Aedilen. Liv. VI,

Lex Furia, vel Fufia, (d beide Namen sind einerlei, Liv. 4; Quinct. I, 4. 13), de testam tis, vom Volkstribun Furius oder sius. Nach demselben sollte Niem mehr als 1000 Asses zum Legat ver chen, und wer mehr annehmen wü sollte es vierfach wieder bezahlen. C in Verr. I, 42; pro Balb. 8; Th phil. ad Inst. II, 22. Nach zwölf Tafelgesetzen konnte jeder nach lieben von seinem Vermögen Legate machen.

Lex Furia Atilia, A. U. 6 daß Mancinus den Numantinern g

Digitized by Google

geführt werden sollte, mit welchen er ohne Befehl des Volks oder des Senats Friede gemacht hatte. Cic. Off. III, 30.

Lex Fusia et Aelia, siehe Lex Aelia et Fusia.

Lex Fusia de comitiis, A. U. 694, um Prätor Fusius: daß in den Comitiis tributis jede von den verschiedenen Klassen des Volks in jeder Tribus besonders votiren sollte, damit man so die Meinung jeder Klasse erfahren könnte. Dio. XXXVIII, 8.

Lex Fusia vel Furia Caninia, A. U. 751, bestimmte die Anzahl der Sclaven, welche frei gelassen werden durften, nach dem Verhältniß der ganzen Anzahl, welche Jemand hatte, nämlich von zwei bis zehn die Hälfte; von zehn bis dreißig, den dritten Theil, von dreißig bis hundert den vierten Theil; wenn mehr über hundert, so viel einer auch haben mochte. Vopisc. Tacit. 11; Paul. Sent. IV, 15.

Lex Gabinia, von dem Volkstribun A. Gabinius, A. U. 685, 1) daß der Pompejus, welcher das Volk die Führung des Seeräuberkrieges übertragen hatte, mit unumschränkter Gewalt über die Küste diesseit der Säulen des Herkules und über alle Länder auf einem Raume von 400 Stadien vom Meere versehen sein sollte; daß er nach Belieben Seesoldaten anwerben, Geld aus der Kasse nehmen, ohne Rechenschaft davon zu geben, und diese Gewalt drei Jahre behalten sollte. Diese Person war, wie es sich am Ende auswies, kein anderer als Pompejus. Cic. pro Lex. Manil. 17; Dio XXXVI, 7. 2) Tabellaria, daß das Volk bei den Wahlen der Magistrate mit Täfelchen und nicht, wie sonst, laut votiren sollte. S. Leges tabellariae. 3) De legatis, daß der Senat den ganzen Magistratus hindurch den fremden Gesandten Audienz ertheilen sollte. Cic. ad Q. Fr. II, 2. 13. 4) Daß es den Statthaltern der Provinzen nicht erlaubt sein sollte, in Rom Geld zu borgen, um einen Andern damit zu bezahlen (versuram facere). Cic. Att. V, 21; VI, 2.

Eines andern Gabinischen Gesetzes erwähnt Porzius Latro Declam. adv. Catilin. c. 19, wodurch es zu einem Kapitalverbrechen gemacht wurde, heimliche Zusammenkünfte in der Stadt zu halten. Man glaubt aber, daß der Name des Urhebers untergeschoben ist.

Lex Gellia Cornelia de civibus von A. U. 681, von den Konsuln L. Gellius Publicola und Cn. Cornelius Lentulus, nach welchem diejenigen das Bürgerrecht behalten sollten, denen es Pompejus ertheilt hatte. Cic. pro Balb. 8. 14.

Lex Genucia, 1) de consulibus, nach Einigen vom Volkstribun L. Genucius, A. U. 411; es verordnete, daß beide Konsuln aus den Plebejern gewählt werden sollten. Liv. VII, 42. 2) De magistratibus, (von eben dem Volkstribun und in eben dem Jahre) nach welchem dem Wucher Einhalt geschehen, und Niemand innerhalb zehn Jahren dasselbe Amt zum zweitenmale bekleiden, noch in einem Jahre zwei Aemter zugleich verwalten sollte. Ibid.

Lex Genucia Aemilia de clavo pangendo, wurde nach einem Senatsdekret von den Konsuln L. Genucius und L. Aemilius gegeben, daß der Pontifex Maximus jährlich an den Idibus Septembris in die rechte Seite des Jupitertempels einen Nagel einschlagen sollte, um die Jahre darnach zu zählen. Liv. VII, 3.

Lex Glaucia, vom C. Servilius Glaucia, A. U. 653, welches das Recht, Gericht zu halten, den Rittern übertrug. Cic. de Clar. Or. 62.

Lex Glicia, de inofficioso testamento. Siehe Elogium und Testamentum.

Lex Hieronica, vel frumentaria, (Cic. Verr. II, 13), welches der Tyrann Hiero in Syrakus seinen Pächtern vorschrieb, und das, als Sicilien in eine Provinz verwandelt wurde, von dem

Digitized by Google

dem Prätor Rupilius mit Beistimmung seines Rathkollegiums beibehalten wurde. Cic. Verr. III. 10. Es enthielt die Bedingungen, unter welchen die Ländereien des römischen Volks in Sicilien den Landleuten überlassen wurden, und hatte Aehnlichkeit mit den Verschriften der Censoren bei ihren Verpachtungen und Kontracten, indem es die Art und Weise bestimmte, den Zehnten einzusammeln und das Quantum desselben zu berechnen.

Lex Hirtia, von A. U. 704. vom Prätor A. Hirtius, nach welchem alle Anhänger des Pompejus (Pompejani) von den öffentlichen Aemtern ausgeschlossen sein sollten. Cic. Phil. XIII, 16.

Lex Horatia, betraf die der Casta Torratia, einer vestalischen Jungfrau, zu ertheilende Belohnung, weil sie dem römischen Volke den Campus Tiburtinus oder Martius zum Geschenk gemacht hatte. Es erkannte ihr nämlich zu, daß es ihr erlaubt sein sollte, ein Zeugniß abzulegen; daß sie ihres priesterlichen Amts entlassen und es ihr freigestellt sein sollte, zu heirathen, wen sie wollte. Gell. VI, 7.

Lex Hortensia 1) de Nundinis vom Dictator Q. Hortensius, daß die nundinae (Markttage) nicht mehr für festae (Feiertage), sondern für dies fasti (Geschichtstage) angesehen werden und die Processe des Volks auf dem Lande, das an den Markttagen in die Stadt kam, an denselben entschieden werden sollten. Macrob. Sat. I, 16. 2) De plebiscitis, von ebendemselben A. U. 466, daß die Plebiscita für alle Römer vim legis haben sollten. Pandect. I, 2. 2.; Gell. XV, 27.

Lex Hostilia de furtis, in Betreff der Diebstähle; es wird blos vom Justinian angeführt. Instit. IV. 10.

Lex Icilia, 1) de tribunis, A. U. 261, daß Niemand einem Tribun widersprechen, oder ihn unterbrechen sollte, während er zum Volke redete. Dionys. VII, 17. 2) De Aventino publicando, A. U. 297, daß der Be Aventinus dem Volke gemeinschaftl sein sollte, um darauf zu bauen. Dio X, 32; Liv. III, 31. Bei der We der Decemvirn wurde es zur Bedingu gemacht, daß dieses Gesetz, so wie d vorige und alle diejenigen, welche auf die Personen der Tribunen bezo (leges sacratae), nicht abgesch werden sollten. Liv. III, 32.

Lex Julia, de civitate Soci et Latinis danda, vom Konsul Julius Cäsar, A. U. 663, daß d Bürgerrecht den Latinern und allen i lianischen Bundesgenossen, die es a nehmen wollten, gegeben werden so Cic. pro Balb 8; Gell. IV, 4.

Den Namen Leges Juliae führ noch alle die Gesetze, welche vom Juli Cäsar und Augustus gemacht wurd Sie sind folgende:

I. Vom C. Julius Cäsar in sein ersten Konsulat, A. U. 694 und na her während seiner Dictatur.

a) Lex Julia agraria, weg Austheilung der Felder in Kampan und Stella (s. Stellatis campus) u ter 20000 arme Bürger, die drei o mehr Kinder hatten. Cic. pro Plan 3; Att. II. 16. 18. 19; Dio. XXXVI 1. und 7. Dieses Gesetz fand gro Widerspruch von Cäsars Kollegen B bulus, allein er wurde mit Gewalt v Forum weggetrieben. Seine Klagen Senat fanden keine Unterstützung, u nun verlor er den Muth so, daß er Zeit seines Amts über, noch ganze Monate, in seinem Hause sich einsper und blos durch Edicte sich widerse Suet. Jul. 20; Dio. XXXVIII, Die Strafe auf die Uebertretung die Gesetzes war sehr hart, und soll n Appian. de bell. civ. II, 434, so kapital gewesen sein. Daher wurden a Metellus, Kato, Cäcilius und M. Fa nius bewogen, nach vielen Weigerun endlich doch auf dieses Gesetz zu schw ren, daß sie es aufrecht erhalten w tun, eine Gewohnheit, die erst zur Z des Marius eingeführt (s. Lex Ap

leja

Digitized by Google

leja), und nachher bei allen, auch den gewaltsamsten und ungereimtesten Volksverordnungen beibehalten wurde. Dio. XXXVIII, 7; Cic. Sext 28.

b) De publicanis tertia parte pecuniae debitae relevandis, daß den Steuerpächtern der dritte Theil der Summe, die im Kontract accordirt worden war, nachgelassen werden sollte. Suet. Jul. 20; Cic. pro Planc. 14; Appian bell. civ. II, 435. Bei der Verhandlung desselben trug sich folgende Begebenheit zu, die Plutarch in Caes. erzählt. Cato widersetzte sich demselben mit seiner gewöhnlichen Standhaftigkeit, und Cäsar gab den übereilten Befehl, ihn ins Gefängniß zu führen. In dem Augenblick aber besann er sich, daß ein solches gewaltsames Verfahren ihn verhaßt machen möchte; um sich doch aber auch nichts zu vergeben, foderte er einen von den Tribunen auf, sich seinem Befehle zu widersetzen, und den Cato zu nehmen. Dio sagt, dieses sei geschehen, als Cato sich dem vorhergehenden Gesetz im Senat widersetzte. Dio. XXXVIII, 3; desgl. Suet. Caes. 20; Vell. II, 10. Mehrere Senatoren folgten dem Cato nach, und als Cäsar einen davon, dem M. Petreius, sein Vorhaben aus der noch nicht geschlossenen Senatsversammlung verwies, sagte dieser: Ich will lieber beim Cato im Gefängniß sein, als hier beim Cäsar.

c) Daß alles, was Pompejus in Asien gethan hatte, bestätigt werden sollte. Als Lukullus dieses Gesetz zu hintertreiben suchte, setzte ihm Cäsar durch die Androhung, eine Untersuchung wegen seines Verhaltens in Asien zu veranstalten, so in Furcht, daß er auf den Antrag seine Einwilligung zu geben versprach.

d) De provinciis ordinandis, nämlich seiner Dictatur. Es war eine Erneuerung des Kornelischen Gesetzes in Absicht der Provinzen, und verordnete, daß gewesene Prätoren eine Provinz nicht über ein Jahr und gewesene Konsuln nicht über zwei Jahr verwalten sollten, (Cic. Phil. I, 8; Dio. XLIII, 25); ferner, daß die abgehenden Statthalter zwei Rechnungen in zwei wichtigen Städten der Provinz hinterlassen und davon eine Kopie nach Rom ins Aerarium bringen sollten (Cic. ad Div. II, 17; V, 20); endlich auch, daß Achaja, Thessalonien, Athen, und ganz Griechenland frei sein und ihre eignen Gesetze haben sollten. Cic. in Pis. 16.

e) De annona, war gegen diejenigen gerichtet, welche durch erhöhete Kornpreise Theurung verursachten.

f) De damnatis de vi, wurde nach Ueberwindung des Pompejus gegeben, und verurtheilte alle diejenigen zum Exil, die öffentlich gebrauchter Gewalt überführt waren.

g) De majestate, verordnete, daß die des Hochverraths Schuldigen am Leben gestraft werden sollten.

h) De sacerdotiis, führte das Gesetz des Domitius wieder ein, und ertheilte die Erlaubniß, auch abwesend Priesterwürden zu erhalten. Cic. ad. Brut. 5.

i) Judiciaria, während seines dritten Konsulats gegeben, verordnete, daß die judices nur aus den Senatoren und Rittern, nicht aus den tribunis aerariis gewählt werden sollten (Suet. Jul. 41; Cic. Phil. I, 9); desgleichen, daß keine von den streitenden Partheien in das Haus des Richters gehen und Niemand gezwungen werden sollte, wider seinen Schwiegervater, Schwiegersohn u. s. w. zu zeugen.

k) De repetundis, enthielt eine sehr strenge Verordnung gegen die Erpressungen, und soll über 100 Kapitel gehabt haben. Cic. Fam. VIII, 7; in Pis. 16. 21. 37; Sext. 64; pro Rab. Posth. 4; Vatin. 12; ad Att. V, 10. 16; Suet. Jul. 43.

l) De legationibus liberis, schränkte die Dauer der legatio libera auf 5 Jahre ein, denn vorher war sie unbestimmt. Wegen des daraus entstandenen

standenen Mißbrauchs hatte sie Cicero auf 1 Jahr eingeschränkt, (Cic. de Legg. III, 8.), wozu denn Cäsar noch 4 Jahr hinzufügte. Cic. ad Att. XV, 9.

m) De pecuniis mutuis, in Betreff der Schulden, wodurch die Abtragung derselben dem Volke erleichtert wurde. Es war dem Gesetze des Valerius Flaccus ähnlich, nach welchem nur der 4te Theil der Schuld, z. B. 25 von 100 oder wie Sallust Cat. 33. sich ausdrückt, statt Silber Erz bezahlt wurde. Cäsar machte das erwähnte Gesetz bekannt, nachdem er den Sieg im bürgerlichen Kriege erlangt hätte. (Suet. Jul. 14; Dio XLI, 37; XLII, 51; Caes. bell. civ. III, 1. 20. 42.

n) De modo pecuniae possidendae, daß Niemand über eine gewisse Summe, nämlich LX Sestertia an baarem Gelde bei sich liegen haben sollte. Dio. XLI, 38; Tac. Ann. VI, 16.

o) In Ansehung der Bevölkerung Italiens: 1) daß kein römischer Bürger über drei Jahre sich in auswärtigen Ländern aufhalten sollte, ausgenommen bei der Armee oder in öffentlichen Geschäften; 2) daß wenigstens der dritte Theil derer, welche zum Weiden des Viehes gebraucht wurden, freigeborne Bürger sein sollten; 3) daß die auf die Verbrechen gesetzten Strafen erhöhet, alle Gesellschaften und Verbindungen, einige schon lange bestehende ausgenommen, aufgehoben und den Aerzten und Lehrern der freien Künste das Bürgerrecht ertheilt werden sollte. Suet. Jul. 42.

p) De residuis, daß diejenigen, welche einen Theil von den öffentlichen Geldern zurück behalten hätten, zur Rechenschaft gezogen werden sollten. Marcian. I, 4. §. 3. ad leg. Jul.

q) De liberis proscriptorum, daß die Kinder der vom Sulla in die Acht Erklärten zu den öffentlichen Aemtern zugelassen werden sollten. Suet. Jul. 41. Diesem Gesetze widersetzt sich Cicero in seinem Konsulat. in Pis. 2.

r) Sumtuaria, erlaubte H. S. Aufwand an den dies profe 300 an den Kalenden, Nonis, bus und an einigen andern Feiertag 1000 an Hochzeittagen und bei an außerordentlichen Gastmalen. Su Jul. 42; Cic. ad Att. XIII, Fam. VII, 26; IX, 15. Gellius 24. schreibt dieses Gesetz dem Augu zu; es scheint aber von beiden verord zu sein.

Julius Cäsar hatte noch viele treffliche Entwürfe, die er ausfü wollte, worin ihn aber sein vor der erfolgter Tod hinderte. Dahin ge unter andern auch der: eine Muster aller Gesetze vorzunehmen, und aus ungeheuren Anzahl derselben die be und brauchbarsten zu sammeln, in Ordnung zu bringen. Suet. Jul.

II. Leges Juliae, welche den gustus zum Urheber haben. Dahin hören vornämlich folgende:

a) De maritandis ordinib betraf die Heirathen der verschiede Stände untereinander. Siehe Lex pia Poppaea. Horaz nennt daher fes Gesetz Lex marita. Carm. cul. V, 68. Suet. Aug. 34; L Epit. 59.

b) De adulteriis et de pudi tiis (Plin. Ep. VI, 31); de an tu (Suet. 34); de annona, Niemand Waare auf dem Markte kaufen sollte, um sie wieder zu verkau

c) De tutoribus, daß den Wa in den Provinzen, so wie in Rom, n dem Atilischen Gesetze Vormünder setzt werden sollten. Just. Inst. Atil. tut.

d) Theatralis, daß die Rit welche entweder selbst, oder deren ter oder Großväter, das Vermögen ei Ritters hätten, in den vierzehn Rei Bänken sitzen sollten, die das Rosci Gesetz diesem Stande angewiesen ha Suet. Aug. 40; Plin. XXXIII,

Digitized by Google

e) De majestate, ein Gesetz, das mit einem von Julius Cäsar unter eben dem Titel nicht verwechselt werden muß, und von welchem noch die meisten Artikel im römischen Rechte vorhanden sind. Es erklärte alle diejenigen für Majestätsverbrecher, die gegen den Staat oder gegen den Kaiser durch Handlungen oder beleidigende Schriften sich vergingen. Tiberius schärfte die Strenge desselben noch mehr, und behnte es sogar auf Worte aus, Tac. Ann. I. 72. Er rechnete es selbst unter die Kapitalverbrechen, einen Sclaven bei der Statue des Augustus zu schlagen, daselbst seine Kleider zu wechseln, einen Ring mit dem Bildniß des Kaisers in ein Bordell zu tragen, u. dgl. Die folgenden Kaiser, namlich die von einer grausamen Gemüthsart, setzten auf das Majestätsverbrechen auch eine härtere Strafe als Tiberius.

Die verschiedene andere leges Junine kommen nur in dem bürgerlichen Rechte vor.

Lex Junia, 1) de peregrinis ex urbe ejiciendis, von dem Tribun M. Junius Pennus, A. U. 627, wodurch den fremden verboten wurde, Rom zu meiden. 2) De repetundis, nach welchem derjenige, welcher der Erpressungen überwiesen war, außer der Restitutio aestimatio oder der Wiedererstattung mit der Verbannung bestraft werden sollte. Paterc. II, 8; Cic. proBalb. 11. 3) Von dem Konsul M. Junius Silanus, A. U. 644, daß in Ansehung der Dauer der Feldzüge, welche die Soldaten machen mußten, eine Veränderung nicht statt finden sollte.

Lex Junia, oder Junia et Licinia, A. U. 691, von den Konsuln L. Junius Silanus und L. Licinius Murena, welches dem Sibischen Gesetze durch größere Strafen mehr Strenge gab, Cic. Phil. V. 3; pro Sext. 64; Vatin. 14; Att. IV, 16; II, 9.

Lex Junia Norbana, A. U. 771 wurde unter dem Konsulat des Junius Norbanus eingeführet, und ertheilte den Sclaven, welche per epistolam, inter amicos, oder auf eine andere weniger feierliche Art ihre Freiheit erlangt hatten, nicht die Rechte der römischen Bürger, sondern nur die Rechte der Lateiner.

Daher nannte man sie Latini Juniani, oder blos Latini. Plin. Ep. X. 105.

Lex Junia, sacrata, vom L. Junius Brutus A. U. 260, worin dem Volke seine magistratus sacrosancti zugestanden wurden, die es wider die Gewalt der Patricier schützen sollte. Dion. Halic. VI.

Lex Labiena, A. U. 601, welches das Gulianische Gesetz in Betreff der Wahl der Priester wieder abschaffte, und das Domitianische von neuem einführte. Cäsarn wurde dadurch der Weg zur Würde eines Pontifex Maximus gebahnt. Dio. XXXVII, 37. Vermöge dieses Gesetzes ernannten zwei von dem Priesterthum die Kandidaten, und das Volk wählte dann einen davon. Cic. Phil. II, 2.

Lex Labiena Ampla, von zwei Tribunen A. U. 663. Es verordnete, daß Pompejus in den Circensischen Schauspielen eine goldene Krone und seine Triumphkleider und in dem Theater die Prätexta und eine goldene Krone tragen durfte. Paterc. II. 40.

Lex Laetoria, vom Volkstribun M. Lätorius Plancianus, A. U. 490, gegen den Betrug an Minderjährigen. Es bestimmte für die Zeit der Minderjährigkeit fünf und zwanzig Jahre, und verordnete, daß Niemand unter diesem Alter einen gesetzmäßigen Vertrag machen können sollte (Plaut. Rud. 3. 5. 25); daher heißt es auch Lex quina vicenaria. Plaut. Pseud. I, 3, 68.

Eine andere Lex Laetoria v. A. U. 292 verordnete, daß die Plebejischen Magistrate in den comitiis tributis gewählt werden sollten. Liv. II, 56. 57.

Lex Licinia, 1) A. U. 545. von dem Prätor Urbanus P. Licinius Varus,

Digitized by Google

Varus, setzte den Tag fest, woran die Ludi Apollinares gefeiert werden sollten, da er vorher unbestimmt war. Liv. XXVII, 23.

2) De sacerdotiis, A. U. 608, vom Tribun C. Licinius Crassus, verordnete, daß die Wahl der Priester von ihren Kollegien auf das Volk übertragen werden sollte. Es wurde aber nicht eingeführt. Cic. de Amic. 25. 3) De sodalitiis et de ambitu, A. U. 698, gegen die Bestechungen und Zusammenkünfte, deren Zweck war, sich Freunde zur Erlangung eines Ehrenamts zu machen. Cic. pro Planc. 15. 16. Allein bei der gerichtlichen Untersuchung über ein solches Verbrechen war es dem Ankläger erlaubt, die Richter aus dem ganzen Volke zu ernennen.

Lex Licinia sumtuaria, von den Konsuln P. Licinius Crassus, dem reichen und Cn. Lentulus, A. U. 656. Es stimmte fast ganz mit dem Fannischen Gesetz überein, nämlich, daß an einem gemeinen Tage nicht mehr als 3 Pfund von frischem und 1 Pfund von gesalzenem Fleische und Fischen, von Feldfrüchten aber nach Belieben aufgetragen werden sollte. Macrob. II, 13; Gell. II, 24; Cic. Fam. VIII, 26.

Lex Licinia Cassia, A. U. 422, daß die Kriegstribunen dieses Jahres nicht vom Volke, sondern von den Konsuln und Prätoren gewählt werden sollten. Liv. XLII, 31.

Lex Licinia Junia, oder Junia et Licinia, von zwei Konsuln, A. U. 691. Es verstärkte die Kraft der Lex Caecilia Didia, (Cic. in Vat. 14); daher diese beiden Gesetze oft mit einander verbunden werden. Cic. Phil. V, 5; pro Sext. 64; Att. II, 9; IV, 16.

Lex Licinia Mucia, A. U. 658 von den Konsuln L. Licinius Crassus und Q. Mucius Scävola, daß keiner sich für einen Bürger ausgeben sollte, der es nicht wirklich wäre. Cic. Off. III, 11; pro Balb. 21; 24. Dieses Gesetz war besonders gegen die Latiner und andere auf das römische Bürgerrecht Anspruch machende Italiäner gerichtet; daher es eine der vornehmsten Ursachen von dem Marsischen Kriege ward.

Lex Licinia Sextia, A. U. 377 von den Volkstribunen C. Licinius Stolo und Luc. Sextius 1) de agrorum modo, verordnete, daß Niemand über 500 Morgen Landes besitzen (Liv. VII, 35), noch mehr als 100 Stück großes Vieh, oder 500 kleines Vieh halten sollte. Appian. de bell. civ. I. Licinius selbst handelte gegen dieses sein eignes Gesetz, und wurde auch dafür mit einer harten Geldstrafe belegt, Liv. VII, 16. 2) Wegen der Schulden, daß die bezahlten Interessen vom Kapital selbst abgezogen, und das übrige innerhalb drei Jahren in gleichen Fristen abgetragen werden sollte. Liv. VI, 35. 3) De sacerdotiis, daß zur Verrichtung der heiligen Gebräuche statt der bisherigen Duumviri, Decemviri theils aus den Patriciern, theils aus den Plebejern genommen werden sollten. Liv. VI, 41. 4) Daß die Tribuni militum nicht in den Komitien erwählt, wohl aber der eine Konsul aus den Plebejern genommen werden sollte. Im folgenden Jahre ward auch Licinius selbst der erste Plebejische Konsul. Liv. VI, 35, 45.

Lex Livia, vom Volkstribun M. Livius Drusus A. U. 662. 1) frumentaria, eine Erneuerung der Lex Sempronia; es verordnete, daß an die armen Bürger um einen niedrigen Preis Getreide ausgetheilt werden sollte. Liv. Epit. 71. 2) Judiciaria, daß die Richter ohne Unterschied aus den Senatoren und Rittern gewählt werden sollten. 3) De sociis et Italis civitate donandis, daß den Bundesgenossen und andern Einwohnern Italiens das römische Bürgerrecht ertheilt werden sollte. Flor. III, 17, VIII, 2. 4) Nummaria, daß zu den Silbermünzen der achte Theil Kupfer genommen werden sollte. Plin. XXXIII, 3. 5) De coloniis deducendis, daß in verschiedenen Theilen von Italien und Sicilien

Digitized by Google

Sicilien neue Kolonien angelegt werden sollten.

Alle Gesetze dieses Livius Drusus wurden aber durch ein Senatsdekret abgeschafft, indem der Senat publicirte, leges illas contra auspicia latas videri. Diese Abschaffung sucht Cicero witzig auszudrücken, wenn er sagt uno versiculo senatus puncto temporis sublatae sunt. Cic. de Legg. II, 6.

Lex Lutatia, de vi, vom Konsul Q. Lutatius Katulus, A. U. 672, daß es erlaubt sein sollte, über eine Person wegen verübter Gewaltthätigkeiten an jedem Tage eine gerichtliche Untersuchung anzustellen, selbst die Feiertage nicht ausgenommen, an denen sonst keine Gerichte gehalten zu werden pflegten. Cic. pro Cael. I. 29; Act. in Verr. 10.

Lex Maenia; A. U. 467, von dem Volkstribun P. Manius, daß der Senat ein zu gebendes Gesetz durch ein Senatsdekret an das Volk bringen, und es dem Volke empfehlen sollte, und daß der Senat alles bestätigen sollte, was das Volk beschließen würde. Cic. in Brut. 14.

Lex Majestatis, jedes Gesetz, das die Bestrafung der Verbrechen gegen das Volk und nachmals gegen den Kaiser betraf, z. B. Apuleja, Caelia, Cornelia etc. Cic. in Pis. 21; Tac. Ann. IV. 34.

Lex Mamilia 1) de limitibus, vel de regundis finibus agrorum wegen der Gränzberichtigung auf den Landgütern. Der Urheber desselben, der Tribun C. Mamilius, A. U. 642. erhielt davon den Beinamen Limitanus. Es verordnete, daß zwischen den Landgütern ein fünf Fuß breiter Raum unangebauet gelassen werden sollte, und wenn ein Streit hierüber entstände, so sollte der Prätor ihn durch Schiedsrichter beilegen lassen, wozu nach den zuvor gegebenen Vorschriften drei erfordert wurden. Cic. de Legg. I, 21. 2) Von A. U. 643. betraf die Bestrafung derjenigen, die sich vom Jugurtha hatten bestechen lassen. Sallust. Jug. 40.

Lex Manilia, A. U. 687. von dem Volkstribun C. Manilius 1) de Pompejo, daß die Führung und Beendigung des Mithridatischen Krieges dem Pompejus übertragen werden sollte. Cicero empfahl dasselbe, als es vom Tribun vorgeschlagen wurde, in seiner bekannten Rede pro lege Manilia, desgleichen auch Cäsar. 2) De libertinorum suffragiis, daß die Freigelassenen in allen Tribus sollten votiren können. Cic. pro Mur. 23), da es ihnen vorher nur in einem der vier städtischen Tribus erlaubt war. Dieses Gesetz wurde aber nicht eingeführt.

Lex Maniliana oder eigentlicher Leges Manilianae venalium vendendorum, waren keine eigentlichen Gesetze, sondern nur Vorschriften beim Kaufen und Verkaufen, um Betrug zu verhüten. Cic. de Orat. I. 5, 58. Varro nennt sie actiones (de Re rust. II, 5, 11). Sie rühren von dem Rechtsgelehrten Manilius her, der A. U. 603 Konsul war.

Lex Manlia, 1) vom einem Tribun A. U. 358 wegen der Wahl der Triumviri epulones. Liv. XXXIII, 42; Cic. de Orat. III, 19. 2) De Vicesima, vom Konsul Cn. Manlius A. U. 396, daß die freigelassenen Sklaven den zwanzigsten Theil ihres Vermögens ins Aerarium geben sollten. Liv. VII, 16. Siehe Viscesima.

Lex Marcia, vom Marcius Censorinus, 1) daß Niemand zweimal zum Censor erwählt werden sollte; — 2) de Statiellatibus vel Statiellis, daß der Senat bei Eidespflicht Jemanden ernennen sollte, der über die den Statiellates (einem Volke in Ligurien) zugefügten Beleidigungen eine Untersuchung anstellte und sie vermittelte. Liv. XLII, 21.

Lex Maria, 1) von dem Prätor M. Marius Gratidianus A. U. 667, nach welchem die Münzen gehörig probiret werden sollten, ob sie auch den richtigen Gehalt hätten (Cic. Off. III, 20), welches Gesetz dem Volke ausserordentlich angenehm war. (Plin. H. N. XXXIII.

Digitized by Google

N. XXXIII, 9); — 2) de suffragiis von dem berühmten C. Marius als Volkstribun, A. U. 634, daß die Eingänge (pontes) in die ovilia, worüber man gehen mußte, wenn man in den Komitien votiren wollte, enger gemacht werden sollten, wodurch er zu verhindern suchte, daß die von den Kandidaten abgeschickten Leute nicht auf derselben bleiben und Acht geben könnten, was für ein Täfelchen jeder in die situlas warf. Cic. Legg. III, 7. Dadurch wurde nun zugleich der Gewalt der Patricier in den judiciis sehr Einhalt gethan.

Lex Maria Porcia, von zwei Volkstribunen, A. U. 691, daß diejenigen Generale gestraft werden sollten, welche, um einen Triumph zu erhalten, dem Senat eine falsche Anzeige von der Anzahl der im Treffen getödteten Feinde, oder der vermißten Bürger gemacht hätten, und daß sie bei ihrer Zurückkunft in Rom vor den Quästoren der Stadt die Wahrheit ihres Berichts beschwören sollten. Val. Max. II, 8. 1.

Lex Memmia oder Remmia. Es ist ungewiß, von wem und in welchem Jahre dieses Gesetz in Vorschlag gebracht worden ist. Es befahl, daß gegen diejenigen, welche in Staatsangelegenheiten abwesend wären, keine Anklage statt finden sollte. Val. Max. III, 7, Suet. Jul. 23. Ferner, daß ein falscher Ankläger (calumniator) an der Stirne mit einem Buchstaben gebrandmarkt werden sollte (Cic. pro Rosc. Amin. 19. 20), wahrscheinlich mit einem K, weil man in ältern Zeiten Kalumnia schrieb.

Lex Menenia, A. U. 302, daß bei den Geldstrafen ein Schaaf für zehn Asses, und ein Ochs für 100 angeschlagen werden sollte. Festus in Peculatus.

Lex Mensia, daß ein Kind als fremd angesehen werden sollte, wenn eins von den Eltern aus dem Auslande wäre. Denn wenn beide Eltern römisch und verheirathet waren, so erhielten die Kinder immer den Rang des Vaters, und waren sie getrennt, den Rang der Mutter. Liv. IV, 4; Ulpian.

Lex Metella, vel Metilia 1) de fullonibus, von einem gewissen Volkstribun, wie man glaubt, A. U. 535. Es enthielt Vorschriften für die Walker, und wurde auf Verlangen der Censoren dem Volke vorgeschlagen. Plin. XXXV, 17. s. 57. 2) Von dem Prätor Metellus Nepos, A. U. 694, daß Rom und Italien von den Abgaben (vectigalia) frei sein sollten (Dio. XXXVII, 51), wahrscheinlich von denjenigen, welche für die eingeführten Güter bezahlt wurden. Cic. Att. II, 16. 3) Von einem Tribun A. U. 516, daß Minucius, magister equitum des Dictators Fabius, mit diesem gleiches Kommando haben sollte. Liv. XXII, 25. 26.

Lex Minucia de triumviris mensariis, von einem Tribun A. U. 537, daß zur Einnahme der öffentlichen Gelder Wechsler bestellt werden sollen. Liv. XXXIII, 21.

Lex Numae oder vielmehr leges Numae, weil mehrere Gesetze ihm zugeschrieben werden. Dahin gehören: daß den Göttern Getreide und Opfermehl geopfert werden sollte. Plin. XVIII, 2; daß derjenige, welcher mit Wissen einen freien Menschen tödtete, für einen Vatermörder gehalten werden sollte (Festus in Quaestores Parricidii); daß es keiner Hure erlaubt sein sollte, den Altar der Juno zu berühren; im Uebertretungsfalle aber sollte sie ein weibliches Schaaf dieser Göttin mit fliegenden Haaren opfern (Festus in Pellice; Gell. IV, 3); daß jeder, welcher einen Gränzstein verrückte, das Leben verlieren (Fest. in Termino), und daß kein Wein auf einen Scheiterhaufen gegossen werden sollte. Plin. XIV, 12.

Lex Octavia, vom Volkstribun M. Octavius A. U. 633, wodurch das Sempronische Gesetz abgeschafft (Cic. in Brut. 62), und, wie man glaubt, verordnet wurde, daß das Getreide nicht so

Digitized by Google

so wohlfeil ans Volk verkauft werden sollte. Cicero erhebt dieses Gesetz sehr. Off II, 21.

Lex Ogulaia de sacerdotibus, von zwei Volkstribunen Q. und Cn. Ogulnius A. U. 453, daß die Anzahl der Pontifices auf acht und die der Augurn auf neun vermehrt und von den ersten vier, von den letztern aber fünf aus den Plebejern erwählt werden sollten. Liv. X, 619.

Lex Oppia de coercendo mulierum luxu A. U. 540, vom Volkstribun C. Oppius, daß kein Frauenzimmer an ihrer Kleidung über $\frac{1}{2}$ Unze Gold haben, keine Gewänder von verschiedenen Farben tragen, und weder in der Stadt Rom, noch sonst in einer Stadt, noch eine Meile von derselben in einem Wagen fahren sollte, außer bei einem öffentlichen Opfer. Liv. XXXIV, 1; Tac. Ann. III. 33.

Lex optima. So nannte man jedes Gesetz, das eine so vollkommne Gewalt ertheilte, wie diejenige war, welche man optimum jus nannte, daß den vollkommnen Besitz eines Eigenthums verschaffte.

Lex Orchia, sumtuaria, vom Volkstribun C. Orchius A. U. 570, bestimmte die Anzahl der Gäste bei einem Gastmale. Fest. in Opsonitavere; Macrob. Sat. II, 13.

Lex Ovinia, daß die Censoren die würdigsten Personen aus allen Ständen in den Senat wählen sollten. Fest. in Praeteriti Senatores. Diejenigen, welche Aemter bekleidet hatten, wurden gewöhnlich zuerst gewählt, und nach diesem Gesetz sollten nun alle dergleichen Personen aufgenommen werden, und bisweilen mehr als die bestimmte Anzahl, welche in den Senat gewählt zu werden pflegte. Dio. XXXVII, 46.

Lex Pagana, verbot den Frauenzimmern auf dem Wege zu spinnen u. dergl., weil man glaubte, daß das Gedeihen des Getraides dadurch gehindert würde. Plin. H. N. XVIII, 2.

Lex Papia de civitate, wurde nach dem Claudischen Gesetze de civitate gegeben. Nach demselben sollten sich weder die Lateiner noch andere Fremde für römische Bürger ausgeben. Cic. Balb. 23; Val. Max. III, 4. 5.

Lex Papia de peregrinis, von dem Volkstribun C. Papius A. U. 688, daß die Fremden aus Rom vertrieben und die lateinischen Bundesgenossen gezwungen werden sollten, in ihre eignen Städte zurückzukehren. Cic. Off. III, 11; pro Balb. 23; Arch. 5; Act. IV, 16; Dio XXXVII, 9.

Lex Papia Poppaea, betraf die Art, wie die Vestalischen Jungfrauen gewählt werden sollten. Gell. I. 12. Urheber und Zeit der Einführung dieses Gesetzes sind unbekannt.

Lex Papia Poppaea de maritandis ordinibus, von den Konsuln M. Papius Mutilus und Poppäus A. U. 762, auf Verlangen des Augustus gegeben. Das Julische Gesetz über eben diesen Gegenstand bekam dadurch mehr Kraft und Ausdehnung. Tac. Ann. III. 25. 28. Durch beide sollte die Bevölkerung befördert werden, da in den bürgerlichen Kriegen viele Menschen das Leben verloren hatten. Daher verordnete es, daß Leute aus allen Ständen sich mit einander verheirathen könnten, setzte Belohnungen auf die Ehen und auf das Kinderzeugen und Strafen auf das ehelose Leben, welches damals in Rom sehr überhand genommen hatte. Der Adel widersetzte sich demselben eifrig. Wie schon aus dem angeführten erhellet, war es eine sogenannte Lex satura, d. h. ein Gesetz, das mehrere Gegenstände zugleich in sich begriff. Ueber die Belohnungen, die es auf das Kinderzeugen setzte, siehe den Art. Jus trium liberorum. Die Strafen für die Hagestolzen waren, daß sie Niemand, ausgenommen ihre nächsten Anverwandten, beerben konnten, wenn sie nicht innerhalb 100 Tagen nach dem Tode des Testators sich verheiratheten; auch konnten sie kein ganzes Legat erhalten. Was sie

Digitized by Google

ſie auf dieſe Art verloren, kam als ein heimgefallnes Gut in den kaiſerlichen Fiſcus. Juven. IX. 88.

Lex Papiria 1) de assibus, vom Volkstribun C. Papirius Carbo A. U. 563, nach welchem das Gewicht des As um die Hälfte vermindert, der Werth deſſelben aber beibehalten wurde. Plin. XXXIII, 3. 2) De civitate, vom Prätor C. Papirius A. U. 421, wodurch den Einwohnern von Acerra das Bürgerrecht, aber ohne Stimmrecht ertheilt wurde. 3) De consecratione, von einem Volkstribun, man weiß aber nicht, zu welcher Zeit; daß ohne Erlaubniß des Volks kein Tempel, Altar, Feld u. dergl. conſekriert werden ſollte. Cic. pro Dom. 49. 4) De multarum aestimatione, von den Konſuln L. Papirius Craſſus und Julius Julus A. U. 325, wodurch die Geldſtrafen beſtimmt wurden (Liv. IV, 30), wahrſcheinlich einerlei mit Lex Menenia. 5) Tabellaria, vom Volkstribun C. Papirius Carbo A. U. 621, daß das Volk beim Votiren ſich der Täfelchen bedienen ſollte. Cic. III. 16. 6) De tribunis plebis A. U. 623, daß das Volk Jemanden ſo oft als es wollte, zum Volkstribun ſollte ernählen dürfen. Aber P. Scipio Afrikanus, Lälius und andere hintertrieben dieſen Vorſchlag. Cic. Lael. 25; Liv. Epit. 59. 7) Daß Niemand dem Andern ohne Urſache Verdruß machen ſollte. Fest in Sacramentum.

Lex Pedia, contra percussores Caesaris, von dem Konſul Pedius, A. U. 710, nach welchem über die Mörder Cäſars die Strafe der Verbannung ausgeſprochen wurde. Vell. Pat. II, 69.

Lex Peducaea, von einem Tribun A. U. 640, gegen die Blutſchande. Cic. de Nat. Deor. III, 30.

Lex Penna de peregrinis, A. U. 627, vom Volkstribun M. Junius Pennus, nach welchem ſich kein Fremder zu Rom beſtändig aufhalten ſollte. Papius erneuerte dieſes Geſetz wieder. S. Lex Papia. Cic. Off. III, 11.

Lex Persolonia, oder Pisulani daß, wenn ein vierfüßiges Thier ein Schaden verurſachte, der Eigenthüm des Thieres entweder den Schaden ſetzen, oder das Thier abtreten ſoll Paull. Sent. I.

Lex Paetelia, oder Petillia de ambitu, vom Volkstribun C. P tillius A. U. 397, daß die Kandidat an den Jahrmärkten und bei andern ſentlichen Verſammlungen nicht herum gehen ſollten, um ſich Freunde zu m chen. Liv. VII, 15. 2) De n xis, vom Konſul C. Petillius A. U 429, daß Niemand in Ketten und Ba den ſollte gelegt werden können, auß um eines Verbrechens willen, das die Strafe verdiente, und dann auch n bis zur Beſtrafung nach den Geſetze Ferner, daß die Gläubiger nur das Rec haben ſollten, ſich der Güter, nicht d Perſonen ihrer Schuldner zu bemächt gen. Liv. VIII, 28. 3) De p culatu, von dem Volkstribun Q. P tillius A. U. 566, daß wegen des de Antiochus und ſeinen Unterthanen g nommenen oder abgeforderten Gelde wie auch darüber, wie viel davon nic in den öffentlichen Schatz gebracht wo den, eine Unterſuchung angeſtellt werde ſollte. Liv. XXXVIII, 54. Dieſe Geſetz war gegen den ältern P. Scipi Afrikanus gerichtet.

Lex Petreja de seditiosis, vo Volkstribun M. Petrejus A. U. 66 daß von aufrühriſchen Soldaten der zehn Mann durchs Loos zur Beſtrafung au gehoben werden ſollte. Appian. d bell. civ. II, p. 457.

Lex Petronia, von einem Konſu A. U. 813, welches den Herrn unte ſagte, ihre Sclaven zum Gefecht m wilden Thieren zu zwingen.

Lex Pinnaria annalis, von einem Tribun A. U. 628. Der Inhalt iſt nic genau bekannt. Cic. de Orat. I 65.

Lex Plautia oder Plotia 1) judi ciaria, vom Volkstribun M. Plautiu Silvanus A. U. 664, daß die judice au

Digitized by Google

aus den Senatoren und Rittern, und einige auch aus den Plebejern gewählt werden sollten. Nach diesem Gesetze wählte jede Tribus jährlich funfzehn, welche in demselben Jahre die Gerichte handhabten, also in allem zusammen 525. 2) De vi, von dem Volkstribun P. Plautius, A. U. 675, daß diejenigen des Landes verwiesen werden sollten, die sich Gewaltthätigkeiten schuldig machten, dem Senat nachstellten, wider die Republik Zusammenverschwörungen machten ꝛc., und daß ein mit Gewalt occupirtes Gut durch Verjährung nicht eigenthümlich werden sollte. Cic. Mil. 13, ad Divers. VIII, 8.

Lex Plautia Papiria, de civitate Italis danda, von den Volkstribunen M. Plautius Silvanus und C. Papirius Carbo, daß den Italiänern das römische Bürgerrecht zugestanden werden sollte. Cic. Arch. 5; Manut. de Legg. 17.

Lex Plaetoria, vom Volkstribun Q. Plätorius, nach welchem der Prätor Urbanus jederzeit zwei Lictoren bei sich haben und das Recht bis zum Sonnenuntergange sprechen sollte. Varr. L. L. V. 2; Censorin. 24.

Lex Poblicia, sumtuaria, vom Aedil C. Poblicius Bibulus, daß die ehemaligen in Vergessenheit gerathenen Aufwandsgesetze wieder erneuert werden sollten. Tac. Ann. III, 52.

Lex Poetilia, de ambitu, vom Volkstribun C. Poetilius A. U. 395, daß die Kandidaten die nundinae und andere Zusammenkünfte nicht besuchen sollten, um sich dabei um Ehrenämter zu bewerben. Liv. VII, 15. Vielleicht einerlei mit dem obigen Lex Petillia de ambitu.

Lex Poetilia Papiria, de nexu, von den Konsuln C. Poetilius und L. Papirius A. U. 427, daß Niemand Schulden halber in Ketten zu legen sei. Liv. III, 28. Vielleicht auch von dem obigen Lex Petillia de nexis nicht verschieden.

Lex Pompeja, von Pompejus dem Großen, 1) de vi, A. U. 701, als er allein Konsul war, daß wegen der Ermordung des Klodius auf der Appischen Straße, wegen des auf dem Rathhause veranlaßten Brandes, und des auf das Haus des Interrex M. Lepidus gemachten Ueberfalls eine Untersuchung angestellt werden sollte. Cic. pro Mil. et Ascon.

2) De ambitu, nach welchem er neue und strengere Strafen gegen die Bestechungen bei den Wahlen festsetzte. Dio. XXXIX, 37; XL, 52.

Diese beiden Gesetze änderten zugleich das bisher beobachtete Verfahren in den Gerichten ab, und bestimmten die Dauer derselben, indem sie drei Tage zur Abhörung der Zeugen und den vierten zur förmlichen Entscheidung festsetzten. An diesem letzten Tage erhielt der Ankläger nur 2 Stunden zur Vorbringung seiner Rechtsgründe, der Beklagte drei zur Vertheidigung.

3) Judiciaria. Pompejus behielt das Aurelische Gesetz bei, verordnete aber, daß die judices aus den reichsten Personen in den verschiedenen Ständen gewählt werden sollten. Cic. in Pis. 39; Phil. I, 8.

4) De comitiis, daß Niemand abwesend um ein öffentliches Amt anhalten sollte, den einzigen Julius Cäsar ausgenommen. Suet. Jul. 28; Dio XL, 56; Appian. de bell. civ. II, p. 442; Cic. Att. VIII, 3.; Phil. II, 10,

5) De repetundis (Appian. b. civ. II,) und 6) de Parricidis.

Lex Pompeja nannte man auch die Gesetze, welche Pompejus den Bythiniern vorgeschrieben hatte. Plin. Ep. X. 83. 113. 115.

Lex Pompeja de civitate, vom Konsul Cn. Pompejus (Strabo, A. U. 665), welches den Italiänern und den Gallis cispadanis das Bürgerrecht ertheilte. Plin. III, 20.

Lex

Digitized by Google

Lex Popilia, wegen der Wahl der Vestalischen Jungfrauen. Gell. I. 12.

Lex Porcia, von dem Tribun P. Porcius Lecca, A. U. 454, daß Niemand einen römischen Bürger binden, geißeln oder tödten sollte. Liv. X, 9; Cic. pro Rabir. perd. 3. 4; Verr. V, 63; Sallust. Cat. 51.

Lex Publicia, vel Publicia de lusu, gegen alle Spiele, welche um Geld gingen, diejenigen ausgenommen, welche zur Uebung des Körpers gehörten, z. B. schießen, laufen, springen und dergleichen.

Lex Publilia, 1) de legibus et censoribus, von dem Dictator Q. Publilius Philo, A. U. 414, daß alle Plebiscita als Gesetze gelten; daß alle Gesetze in den comitiis centuriatis gegeben und vom Senat bestätigt werden, und endlich, daß auch der eine Censor ein Plebejer sein sollte. Liv. VIII, 12. 2) De plebejis magistratibus, vom Volkstribun Volero Publilius Philo um A. U. 282, daß die Plebejischen Magistrate in den comitiis tributis und nicht mehr in den curiatis gewählt werden sollten, wodurch denn die Patricier ihren Einfluß bei diesen Wahlen verloren. Liv. II, 56. Von der Zeit an wurden die comitia tributa mehr gewöhnlich.

Lex Pupia, von einem Volkstribun, daß an den Komitialtagen kein Senat sollte gehalten werden (Cic. ad Fratr. II, 32), und daß im Monat Februar das vornehmste Geschäft des Senats sein sollte, die Gesandtschaften anzuhören. Cic. Fam. I, 4.

Lex Quinctia, A. U. 745, wegen Bestrafung derjenigen, welche die Wasserleitungen, oder öffentlichen Wasserbehältnisse beschädigten.

Lex Regia, auch Lex imperii, und Augustum privilegium, war ein gemeinschaftlicher Name der verschiedenen Gesetze und Decrete des Senats, wodurch dem Augustus die höchste Gewalt übertragen worden war, und welche den folgenden Kaisern bei dem Antritt ihrer Regierung erneuert zu werden pf ten. Den Namen Lex regia führ se wahrscheinlich in Beziehung auf Gesetz, wodurch dem Romulus die h se Gewalt übergeben wurde. L XXXIV, 6.

Lex Remmia, siehe Lex Me mia.

Lex Rhodia, enthielt die Ver nungen der Rhodier in Ansehung Seewesens, welche Cicero pro L Manil. 18. und Strabo lib. 14. f erheben. Es ist indessen nur in S sehung Eines Paragraphen dieser Ges gewiß, daß die Römer ihn angenomm haben, nämlich des Paragraphen jactu, daß bei einem Sturm die Gü über Bord geworfen werden sollten.

Lex Roscia theatralis, A. 686 von einem gewissen L. Rosci Otho, welches das Vermögen der R ter bestimmte, und ihnen besondere S im Theater anwies, nämlich in den vi zehn ersten Reihen. Cic. pro Mu 19; Juven. XIV, 323; Liv. Ep 99; Martial. V. 83; Dio. XXXV 25. Dasselbe Gesetz bestimmte auch d Verschwendern einen gewissen Platz Theater. Cic. Phil. II, 18. S Einführung desselben veranlaßte ein großen Tumult, der aber durch die B redsamkeit des Konsuls Cicero gest wurde. Cic. Att. II, 1; Plut. Cic.

Lex Rupilia, oder eigentlich D cretum, vom Prätor P. Rupilius U. 621. Es faßte die Vorschriften sich, welche dieser Prätor mit Zustim mung von zehn Legionen den Sicilianer (Cic. Verr. 13. 15) nach dem erga genen Dekret des Senats gab.

Lex Sacrata militaris, von de Dictator M. Valerius Corvinus A. U 411, daß der Name keines Soldate aus der Musterungsrolle wider dess Willen ausgestrichen werden sollte. Liv VII, 41. Diese Gewohnheit war auc bei den Aequiern, Volskern (Liv. IV 26), den Tuskern (ib. IX, 39) de Ligurern (ib. XXXIV, 3), und in

Digitized by Google

sonderheit bei den Samnitern (ib. IX, 40). Ferner verordnete dieses Gesetz, daß ein gewesener tribunus militum nicht wieder ein ordinum ductor oder erst centurio sollte werden können. Liv. VII, 41.

Lex satura, hieß ein Gesetz, das mehrere verschiedene Gegenstände in sich faßte, von denen jeder insbesondere hätte in Vorschlag gebracht werden sollen. Dergleichen Gesetze waren eigentlich nicht erlaubt.

Lex Scatinia oder Scantinia de nefanda venere, von einem aus Arinum gebürtigen Volkstribun in einem uns unbekannten Jahre gegeben, und gegen unnatürliche Liebeshändel, Knabenschänderei u. dergl. gerichtet. Cic. Fam. VIII, 14; Phil. III, Jug. II, 43. Anfänglich stand eine große Geldstrafe auf diese Verbrechen (Quinctil. IV, 2; VII, 4; Suet. Domit. 8); in der Folge aber die Todesstrafe.

Lex Scribonia 1) von einem Tribun A. U. 601, daß den Lusitanern ihre Freiheit wieder ertheilt werden sollte. Liv. Epit. 49; Cic. in Brut. 23. 2) De servitutum usucapionibus von einem Konsul unter dem Augustus A. U. 719, daß das Recht der Servituten nicht durch Verjährung erlangt werden sollte. Zur Zeit des Cicero scheint es Statt gefunden zu haben. Pro Caecin. 26.

Lex Sempronia, 1) de foenore von einem Volkstribun M. Sempronius, einige Zeit vor den Gracchen, nämlich im J. U. 560 gegeben, daß bei den Bundesgenossen und Lateinern die Zinsen von den Schuldern eben so bestimmt werden sollten, wie bei den Römern. Dadurch sollten die Betrügereien der Wucherer gehemmt werden, welche ihr Geld im Namen der Bundesgenossen für höhere Zinsen ausgeliehen hatten, als es in Rom erlaubt war. Liv. XXXV, 7. 2) Die berühmten Gesetze der beiden Gracchen, des Tiberius und Cajus Sempronius Gracchus. Die Gesetze des Tiberius waren folgende:

a) agraria, A. U. 620, daß Niemand mehr als 500 Morgen Landes besitzen und daß drei Kommissarien ernannt werden sollten, um diejenigen Ländereien unter die armen Bürger zu vertheilen, welche Jemand über das angegebene Maaß haben würde. Liv. Epit. 58; Plut. in Gracch, p. 837; Appian. de bell. civ. I. 355.

b) De civitate Italis danda, daß allen Italiänern das Bürgerrecht ertheilt werden sollte. Paterc. II, 2, 3.

c) De haereditate Attali, daß das vom Attalus dem römischen Volke hinterlassene Geld unter diejenigen Bürger, welche Ländereien besaßen, vertheilt werden sollte, damit sie sich die Geräthe zur Landwirthschaft ankaufen könnten. Liv. Epit. 58; Plut. in Gracch.

Was für Unruhen diese Gesetze, welche nicht zur Ausführung kamen, verursachten, ist unter dem Art. Tib. Sempronius Gracchus nachzusehen.

Von dem Bruder des Tiberius, C. Gracchus, rührten folgende Gesetze her:

a) frumentaria von A. U. 628, daß unter die armen Bürger Getreide vertheilt werden sollte, der Scheffel zu einem Triens und einem Semis, oder zu $\frac{3}{12}$ As, und daß zum Ankauf desselben Geld aus dem öffentlichen Schatz vorgeschossen werden sollte.

b) De provinciis, daß die Provinzen für die Konsuln allemal ein Jahr vor ihrer Erwählung bestimmt werden sollten. Cic. de prov. Cons. 2; pro Balb. 27; Dom. 9; Fam. I, 7.

c) De capite civium, A. U. 630, daß ohne den Befehl des Volks kein Urtheil über das Leben eines römischen Bürgers ausgesprochen werden sollte. Cic. pro Rabir. 4; Verr. V. 63, in Cat. IV, 5.

d) De magistratibus, daß Jeder, der vom Volke seines Amts entsetzt worden wäre, nachher immer unfähig sein sollte, ein anderes zu bekleiden. Plut. in Gracch.

e) Judiciaria, A. U. 630, daß die judices aus den Rittern und nicht, wie

Digitized by Google

sonst, aus den Senatoren gewählt werden sollten. Appian. de bell. civ. I, 363; Dio. XXXIV, 88; Cic. Verr. I, 13.

f) Gegen die Bestechungen in den Gerichten (Cic. pro Cluent. 55), welches Gesetz Sulla in der Folge mit dem seinigen de falso verband.

g) De centuriis evocandis, daß es durchs Loos entschieden werden sollte, in welcher Ordnung die Centurien votiren müßten. Sall. ad Caes. de rep. Ord.

h) De militibus, daß den Truppen die Kleidung vom Staate gereicht und ihnen deswegen kein Abzug von ihrem Solde gemacht werden sollte. Ferner, daß Niemand vor dem siebzehnten Jahre zum Kriegsdienste gezwungen werden sollte. Plut. in Gracch.

i) De viis muniendis, daß die Landstraßen gemacht und ausgemessen, Brücken gebauet, Meilensteine und in kleinern Entfernungen andere Steine gesetzt werden sollten, um den Reisenden das Aufsteigen auf ihre Pferde zu erleichtern.

k) De suffragiis, daß alle Italiäner den römischen Bürgern im Votiren gleich sein sollten.

Lex Servilia, 1) agraria von dem Tribun P. Servilius Rullus A. U. 690, daß zehn Kommissarien mit unumschränkter Gewalt über alle Einkünfte der Republik auf fünf Jahre gesetzt werden, daß sie so viel Ländereien kaufen und verkaufen sollten, als sie für nöthig hielten, und um welchen Preis und von wem sie wollten; daß sie die Freiheit haben sollten, sie nach Gefallen unter die Bürger zu vertheilen und neue Kolonien anzulegen. Gegen dieses vorgeschlagene Gesetz hielt Cicero seine orationes agrarias und hintertrieb es.

2) De civitate, vom Prätor C. Servilius Glaucia, A. U. 653, daß, wenn einer von den lateinischen Bundesgenossen einen römischen Senator anklagen und seine Verurtheilung bewirken würde, er den nämlichen Rang unter den Bürgern erhalten sollte, den Verurtheilte hatte. Cic. pro Balb

3) De repetundis, von dem lichen Prätor, daß die Erpressu strenger als vorher bestraft, und Angeklagten ein zweites Verhör stattet werden sollte. Cic. Ver 9; Rabir. Posthum. 4.

4) Judiciaria, vom Konsul Q. vilius Cäpio, A. U. 647, daß nich Ritter allein, wie es das Sempro Gesetz befahl, sondern die Ritter Senatoren gemeinschaftlich die Ge handhaben sollten. Cic. Brut. 44, 86; de Orat. II, 55; Tac. A XII, 60.

Lex Sextia, siehe Lex Lic Sextia.

Lex Sicinia, von einem Ti A. U. 262, daß Niemand einen Tri der zum Volk redete, widersprechen ihn unterbrechen sollte. Dionys. 17.

Lex Silia, von einem Tribun, Gewichte und Maaße betreffend. Fe in publica pondera.

Lex Silvani et Carbonis von Tribun M. Plautius Silvanus und pirius Carbo, A. U. 664, daß d den verbündeten Staaten zu Bür aufgenommenen Personen, wenn s der Zeit, da das Gesetz eingeführt den, eine Wohnung in Italien g und innerhalb 60 Tagen beim P ihren Namen angezeigt hätten, Rechte eines römischen Bürgers erla sollten. Cic. pro Arch. 4.

Lex Sulpicia, 1) von dem K P. Sulpicius Galba, A. U. 553, dem Könige Philipp von Macedonie Krieg erklärt werden sollte. 2) dem Volkstribun Servius Sulpi A. U. 665 und zwar folgende Ge

a) daß kein Senator über 2000 narien Schulden machen sollte;

b) daß die ohne gerichtliche V theilung exilirten Personen wieder rückberufen werden sollten;

c) daß die lateinischen Bundesg sen, welche das Bürgerrecht erh

ha

Digitized by Google

hatten, und in acht neue Tribus getheilt worden waren, unter die 35 alten Tribus vertheilt werden sollten;

d) daß die freigelaßnen Sclaven, welche vorher nur in den vier städtischen Tribus votiren durften, dieses Recht in allen Tribus genießen sollten;

e) daß dem Sulla das Kommando im Mithridatischen Kriege genommen und dem Marius übertragen werden sollte. Plut. in Sull. et Mar.; Ascon. in Cic.; Paterc. II, 18.

Sulla schaffte alle diese Gesetze ab, als er mit seiner Armee den Marius und Sulpicius aus Rom zu fliehen nöthigte, und letztern, der verrathen wurde, umbrachte.

Lex Sulpicia Sempronia, von den Konsuln A. U. 449, daß Niemand einen Tempel oder Altar, ohne Erlaubniß des Senats oder einer Mehrheit von Tribunen, einweihen sollte. Liv. II, 46.

Lex Talaria, gegen das Spielen mit Würfeln bei Gastmalen. Plaut. Mil. glor. II, 2, 9.

Lex Terentia et Cassia, frumentaria, siehe Lex Cassia.

Lex Terentilla, von einem Tribun A. U. 291 die Einschränkung der Gewalt der Konsuln betreffend. Dieses Gesetz wurde nicht eingeführt, gab aber nach heftigen Streitigkeiten zur Wahl der Decemvirn Veranlassung. Liv. III, 9, 10.

Lex Thoria de vectigalibus von dem Tribun Sp. Thorius A. U. 646, daß Niemand von öffentlichen Ländereien in Italien dem Volke eine Abgabe bezahlen sollte. Cic. Brut. 36. Es enthielt auch noch verschiedene Verordnungen in Ansehung des Viehweidens. Cic. de Orat. II, 70. Appian giebt den Inhalt dieses Gesetzes ganz verschieden an. De bell. civ. I. p. 366.

Lex Titia 1) de Quaestoribus von einem Volkstribun C. Titius, um A. U. 448, daß man die Anzahl der Quästoren verdoppeln und daß dieselben um ihre Provinzen loosen sollten. Cic. pro Mur. 8.

2) De muneribus, daß für das Führen der Processe kein Geld und keine Geschenke angenommen werden sollten. Auson. epigr. 89; Tac. Ann. XI, 13, wo einige Titiam für Cinciam lesen.

3) Agraria, der Inhalt ist unbekannt. Cic. de Orat. II, 11; de Legg. II, 6, 12.

4) De lusu, einerlei mit dem Lex Publicia de lusu.

5) De tutoribus, A. U. 722, von dem nämlichen Inhalt, wie das Julische Gesetz, und nach Einigen einerlei mit demselben.

Lex Trebonia 1) de provinciis von dem Volkstribun C. Trebonius A. U. 698, welches den Konsuln die Provinzen auf fünf Jahre übertrug, nämlich dem Pompejus Spanien und dem Krassus Syrien nebst dem Kommando im Parthischen Kriege. Dem Cäsar verlängerte es sein Kommando in Gallien auch auf fünf Jahre. Dio. XXXIX, 33. Als Kato sich diesem Gesetze widersetzte, wurde er ins Gefängniß geführt (Liv. Epit. 104), oder nach Dio blos aus der Versammlung weggewiesen. XXXIX, 34.

2) De tribunis von dem L. Trebonius A. U. 305. Es verordnete, daß nicht, wie sonst, wenn die Versammlung vor vollendeter Wahl der zehn Tribunen unterbrochen wurde, die bereits gewählten ihre Kollegen selbst wählen sollten, sondern daß derjenige, welcher den Vorsitz führte, die Komitien fortsetzen und die Tribus wieder zusammenberufen sollte, bis alle zehn Tribunen erwählt wären. Liv. III, 65.

Lex tribunitia, heißt entweder 1) ein von einem Tribun in Vorschlag gebrachtes Gesetz, oder 2) ein Gesetz, welches die ihnen genommene Gewalt wieder herstellte, wie z. B. das des Pompejus, als Sylla ihnen ihre Gewalt genommen hatte. Cic. in Rull. II, 8; Liv. III, 56; Cic. Act. I. in Verr. 16.

Digitized by Google

Lex triumphalis, daß Niemand einen Triumph halten sollte, der nicht 5000 Feinde in einem Treffen getödtet hätte. Val. Max. II, 8.

Lex Tullia, 1) de ambitu, vom Konsul M. Tullius Cicero A. U. 690, welches zu den auf die Bestechungen gesetzten Strafen noch die Strafe eines zehnjährigen Exils fügte. Dio. XXXVII, 29. Auch verordnete es, daß Niemand zwei Jahre vor seiner Bewerbung um ein öffentliches Amt Fechterspiele geben sollte, außer, wenn es ihm im Testamente eines Freundes aufgetragen worden wäre. Cic. Vat. 15; Sext. 64; Mur. 32, 34. 2) De legatione libera, daß die Dauer derselben auf Ein Jahr eingeschränkt sein sollte. Cic. de Legg. III, 8.

Lex Valeria 1) de provocatione, von dem Konsul P. Valerius Publicola A. U. 245, daß jeder römische Bürger vom Senat und den Konsuln an das Volk sollte appelliren und daß er alsdann von den Konsuln nicht sollte gestraft werden können. Liv. II, 8. Dieses Gesetz wurde nachher verschiedentlich wieder erneuert. 2) De Formianis etc. A. U. 563 vom Volkstribun C. Valerius Tappo, daß die Formianer, Arpinater u. s. w. nebst dem Bürgerrechte auch das jus suffragii haben sollten. Liv. XXXVIII, 36. 3) De Sulla, von dem Interrex L. Valerius Flaccus A. U. 671, daß Sulla zum Dictator ernannt und alle seine Handlungen bestätigt werden sollten. Cicero nennt es das ungerechteste unter allen Gesetzen. Cic. pro Rull. III, 2; S. Rosc. 43, de Legg. 9, I, 15, 4) De Quadrante, vom Konsul L. Valer. Flaccus, A. U. 667, daß die Schuldner von der Bezahlung des vierten Theils ihrer Schulden frei sein sollten. Paterc. II, 23. 5) Lex Valeria Horatia de provocatione, von den Konsuln L. Valerius und M. Horatius, A. U. 304, eine Erneuerung des obigen Valerischen Gesetzes de provocatione; weil die Appellation an das Volk von den Decemvirn aufgehoben worden war. 6) De provocatione, vom Konsul M. Valer. Corvus, A. U. 453, ebenfalls eine Erneuerung des vorigen. Liv. X, 9. 7) Lex Valeria Horatia de tribunis, von den Konsuln L. Valerius und M. Horatius, worin die Volkstribunen angenommen und bestätigt wurden. 8) De tributis comitiis, von eben denselben, daß die in den comitiis tributis gemachten Gesetze (plebiscita) auch für die Patricier verbindend sein sollten. Liv. III, 55.

Lex Varia, vom Volkstribun Q. Varius, A. U. 662, daß über diejenigen eine Untersuchung angestellt werden sollte, auf deren Antrieb und Rath die italiänischen Bundesgenossen die Waffen gegen Rom ergriffen hätten. Cic. Brut. 56, 89; Tusc. Quaest. II, 24; Val. Max. V, 2.

Lex Vatinia 1) de provinciis, vom Tribun P. Vatinius A. U. 694, daß Gallien diesseit der Alpen und Illyricum dem Julius Cäsar auf fünf Jahre verliehen werden sollte. Suet. Jul. 22; Cic. pro Dom. 9; in Vatin. 15. 2) De alternis consiliis rejiciendis, daß in einem Gericht wegen Erpressungen dem Beklagten und Ankläger erlaubt sein sollte, alle Richter oder Geschworne zu verwerfen. Vorher nämlich durften nur einige verworfen werden, welche der Prätor dann durch eine neue Wahl wieder ersetzte. Cic. in Vat. 11. 3) De Colonis, daß Cäsar zu Novokomum im diesseitigen Gallien eine Kolonie anlegen sollte. Suet. Jul. 28.

Lex Viaria, de viis muniendis vom Volkstribun C. Curio, A. U. 703. Es hatte mit dem Ackergesetz des Rullus Aehnlichkeit (Cic. Fam. VIII, 6) auch scheint es auf die Wagen und Pferde eine Abgabe gelegt zu haben. Cic. ad Att. VI. 1.

Lex Villia annalis, siehe Lex Annalis.

Lex Voconia, de haereditatibus mulierum, vom Volkstribun Q. Voconius Saxa, A. U. 584, daß Niemand ein Frauenzimmer zu seinem Erben ein-

Digitized by Google

einsehen und keine ein größeres Legat erhalten sollte, als der Erbe, oder die Erben. Cic. Verr. I, 42 und 43; de Senect. 5, Balb. 8. Man glaubt, daß dieses Gesetz vornämlich nur auf die reichen Bezug seine Beziehung gehabt habe, um den Untergang der reichen Familien zu verhüten. Man suchte es gewöhnlich durch mancherlei Kunstgriffe zu umgehen. Bisweilen hinterließ man sein Vermögen einem Freunde als Fideicommiß, der es dann an eine Tochter oder andere weibliche Verwandte zurückgab. Indessen konnte er dazu nicht gezwungen werden, wenn er nicht wollte. Cic. de In. II, 7. Nach und nach kam dieses Gesetz wieder ab. Gell. XX, 1.

Ληξιαρχοι, gewisse obrigkeitliche Personen in Athen, an der Zahl 6, welche aber noch 30 Unterbediente hatten. Sie mußten denen, welche nicht in die öffentlichen Versammlungen kamen, eine Geldstrafe zuerkennen, und die Stimmen der Anwesenden sammeln. Diejenigen, welche zur Zeit der öffentlichen Versammlungen auf dem Markte Gesellschaften hielten, wurden von den ληξιαρχοις angehalten, dieselben liegen zu lassen, und sich der öffentlichen Angelegenheiten anzunehmen. Dazu bedienten sie sich der ῥαβδοῦχοι. S. diese. Die Lexikographen hatten das ληξιαρχικον γραμματειον oder λευκωμα, d. i. das öffentliche Register der ganzen Stadt in Verzeichniß, in welches die Namen der Bürger eingetragen wurden, sobald sie die Jahre erreicht hatten, daß sie die Vormundschaft (ληξις) antreten konnten. Hirt. Arch. I, 163.

Ληξιαρχικὸν γραμματεῖον, siehe Ληξιαρχοι.

Lexovii (Ptol. Cäs.), Lixovii (Strab.), ein Volk in Gallia Lugdunensis. Es besaß nach Ptolemäus den größten Theil der Normandie, längs der Küste, westlich vom Fluß Olina (Vire) an, bis östlich an die Seine.

Liada, ein Ort im Mittellande von Bithynien, 12 Milliarien von Libum.

Liba, eine Stadt in Mesopotamien, eine Tagereise von Nißbis, gegen den Tigris hin, wahrscheinlich längs der gewöhnlichen Straße gegen Mosul. Mannert Geog. V, H. 2. S. 306.

Liba, eine gewisse Art von Honigkuchen, die den Göttern geopfert und geheiligt wurde. Ovid. Fast. III, 735; Virg. Ecl. VII, 33. Dergleichen Kuchen buck man auch an den Geburtstagen. Ovid. Am. I, 8. 94; Martial. X, 24. 4.

Libamina prima, siehe unter Sacrificium.

Libanius, ein Redner und Sophist aus Antiochia am Orontes gebürtig, geboren A. C. 314; aus einer alten und edeln Familie. Der Name seines Vaters ist nicht gewiß bekannt; Suidas nennt ihn Phosganius, aber dies war der Name eines Onkels des Libanius. Seine Großväter von väterlicher und mütterlicher Seite zeichneten sich durch Beredsamkeit aus, und bekleideten ansehnliche Ehrenstellen. Libanius selbst war der mittlere von drei Söhnen, und legte sich von seinem 15ten Jahre an mit allem Eifer auf die Wissenschaften. Anfangs studirte er unter einem geschickten Lehrer zu Antiochia, und ging dann nach Athen, wo er sich vier Jahre aufhielt. Durch seine Beredsamkeit machte er sich bald berühmt, zog sich aber auch viele Nebenbuhler und Feinde zu, welche ihn sogar der Magie beschuldigten, und es endlich dahin brachten, daß er Konstantinopel, wo er seinen Sitz aufgeschlagen hatte, verlassen mußte. Er ging nach Nicäa und dann nach Nicomedien, wo der Ruhm seiner Beredsamkeit immer höher stieg, so daß auch der Kaiser Julian, wenn nicht sein Zuhörer, doch der Leser seiner Schriften ward. Durch die Freundschaft des Aristänetus ward ihm sein fünfjähriger Aufenthalt daselbst so angenehm, daß er ihn den Frühling seines Lebens zu nennen pflegte. Zuletzt wohnte er bis an seinen Tod in Antiochia, seiner Geburtsstadt. Kaiser Julian schätzte ihn außerordentlich, gab ihm

Digitized by Google

ihm die Würde eines Quästor, und beehrte ihn mit mehrern Briefen, von denen der letzte, den er während seines Feldzuges gegen dse Perser schrieb, noch übrig ist. Auch bei dem Kaiser Valens stand er in Gnaden, und erlangte von ihm die Bestätigung des Gesetzes, daß natürliche Kinder nicht von der väterlichen Erbschaft ausgeschlossen sein sollten. Er hatte dabei ein eigenes Interesse, weil er niemals eine rechtmäßige Gemahlin, sondern blos eine Mätresse gehabt haben soll. Uebrigens lebte er zu Antiochien unter mancherlei Ungemach, das ihm die Zeitumstände und die Schmähsucht seine Neider und Nebenbuhler verursachte. Er erreichte ein hohes Alter, ungefähr das 70te Jahr, und lebte noch unter dem Kaiser Arcadius. Daß er ein Christ gewesen sein soll, ist eine Fabel.

Man hat noch vom Libanius verschiedene Reden, Briefe und eine rhetorische Anweisung; viele seiner Schriften sind verloren gegangen und verschiedene noch in Bibliotheken als Mspt. aufbewahrt. Er bindet sich in seinem Ausdruck zu ängstlich und pedantisch an attische Sprachrichtigkeit und Wohlredenheit, und verliert darüber nicht selten den Reiz des Leichten und Natürlichen. Die vollständigste Sammlung seiner Reden ist bis jetzt die bei Morel, Paris 1606 und 1627, B. II, fol. In der Folge sind noch verschiedene einzeln herausgekommen, die nicht in jener Sammlung mit waren. Aus einer zu München befindlichen Handschrift veranstaltete der sel. Reiske eine vorzügliche Ausgabe, wovon der erste Band durch Besorgung seiner Wittwe zu Altenburg 1783, 4. herausgekommen ist. Eschenburgs Handb. d. klass. Literat. S. 181. Fabric. Bibl. Gr. VI, p. 750 ed. Harl.

Λιβανομαντεία, eine Wahrsagung aus dem geopferten Weihrauch. Wenn er bald anbrennte und einen angenehmen Geruch verbreitete, so war es ein glückliches Zeichen; das Gegentheil, wenn er nicht brennen wollte und einen üblen Geruch hatte. Pott. Arch. I, 793.

Libanus, thus, Weihrauch, wahrscheinlich die Juniperus Phoenicea oder Thurifera der Neuern. Dieses bei den Alten so berühmte Räucherwerk kommt als Harz von einem Baume, dessen Gestalt uns unbekannt ist. Einige geben ihm das Blatt des Birnbaums, nur kleiner und graßgrün; Andere vergleichen ihn dem Mastixbaume mit röthlichem Laube; noch Andere dem Terebinthus. Nach Juba bei Plinius hätte er einen verdreheten Stamm, Aeste fast wie der pontische Ahorn, und einen Saft wie der Mandelbaum. Die Rinde, nach Einigen auch das Laub, glich dem Lorbeer. Um den Aufgang des Sirius wurde die schwellende Rinde geritzt, worauf ein fetter Schaum herausſprang, der verdickt im Herbste gesammelt wurde. So bekam man den reinsten Weihrauch von weißröthlicher Farbe. Schlechter war der im Frühling gesammelte, wenn die Bäume im Winter geritzt worden waren. Den besten weißen und von Natur rundkörnigen Weihrauch (oft waren einzelne Stücke so groß, daß sie die Hand füllten), wie er zum Opfer gebraucht wurde, nannte man männlichen Weihrauch (thus masculum, Virg. Ecl. VIII, v. 67) wegen seiner Vorzüglichkeit, bei den Griechen στακτη und ἀτομος, Tropf- und ganzen Weihrauch, im Gegensatz des kleinern, orobias, Erbsenweihrauch. Gebröckelte Körner nannte man Manna. Im Periplus maris Erythraei findet man folgende Nachricht: „Die Weihrauchgegend ist gebirgigt und nicht gut zu bereisen, und hat, der Bäume wegen, eine dicke neblichte Luft. Die Bäume sind weder groß, noch schlank und bringen den verdickten Weihrauch an ihren Blättern, so wie einige Baumarten bei uns, in Aegypten, den Gummi. Die Gewinnung wird Sclaven und Missethätern überlassen, von denen die meisten sterben, weil die Gegend so ungesund ist.“

Di

Digitized by Google

Die Griechen erhielten dieses Product Anfangs einzig aus dem Lande der Sabäi, nachher auch von andern Gegenden. Er wurde aber nicht bei den Sabäern erzeugt, sondern in zwei andern Gegenden, über welche die Herrschaft dieses Volks sich nicht verbreitete, nämlich 1) bei den Dusarenern in den Gebirgen südlich von Mecca, in der Nähe des großen Volks der Minäi, welche die ganze Ausfuhr in Händen hatten; 2) in noch größerer Menge in den Gegenden an der Südküste, längs dem Sachalitischen Meerbusen, im Gebiete der Adramiten. Die erstere Gegend nennt Ptol. das Innere, die letztere das Aeußere Weihrauchland. Zu Lande konnte er nur durch das Gebiet der Sabäi transportirt werden, welche beträchtliche Abgaben für den Durchzug foderten. Im ersten Ptolemäischen Zeitalter wagten sich die Schiffe noch nicht über den Arabischen Meerbusen hinaus, und also hatten auch jetzt noch die Sabäer diesen Handel in Händen. Bald nachher aber gingen die ägyptischen Handelsschiffe bis nach der Adramitischen Stapelstadt Kana, wo sie ihn aus der ersten Hand bekamen. Auch in Afrika wurde Weihrauch erzeugt, den Anfangs die Sabäer auch allein ausführten, welchen aber in spätern Zeiten die Aegyptier wohl ebenfalls an der Quelle suchten. Die beste Sorte von Weihrauch hies mit dem einheimischen Namen Liban oder Olibanon, woraus die Griechen den ihrigen, Libanos, machten. Endlich wurde auch Weihrauch aus Indien herbeigeholt, wie Strabo XVI, S. 1129 sagt; die Alten kauften ihn aber nicht unmittelbar in Indien, sondern er wurde von da nach Arabien gebracht und hier abgeholt. Theophrastus sagt, daß nach Einigen der Weihrauch wohlriechender in Arabien wachse, schöner von Ansehn aber in den angränzenden Inseln, welche die Indier beherrschen. Dies ist der indische Weihrauch des Dioscorides I. 52, der viereckig geschnitten und in irdenen Gefäßen zu Kugeln geballt wurde, aber mit der Zeit gelb ward. Philostrat vit. Apollon. III, 1. versichert auch, daß aus hohen Bäumen des Indischen Caucasus Weihrauch tropfe. Von der Gewinnung des Weihrauchs fabelte man, daß man ihn gegen fliegende Schlangen erkämpfen müßte. Mannert Geog. VI, 10 ꝛc.; Voß Uebers. v. Virg. Gedicht. Anmerk. ad Eclog. VIII, 65; Georg. II, v. 117.

Libanus, oder Libanon, ein beträchtliches Gebirge an der Ostseite von Phönicien, welches dieses Land gegen Osten einschließt, und seine Richtung von Norden nach Süden nimmt. In Rücksicht seiner Ausdehnung sind die Alten verschiedener Meinung. Einige, z. B. Diod. XIV, 22. lassen ihn unmittelbar vom Gebirge Amanus und dem Taurus gegen Süden hinlaufen, und wirklich geht eine Nebenkette des Taurus unter verschiedenen Namen bis zum rothen Meere fort, aber die Benennung Libanon führte diese ganze Kette nicht, man brauchte sie nie weiter als die Gränze Phöniciens gegen Norden reichte. Daher setzen Andere, z. B. Plinius V, 20. die Parallele von Aradus und Simyra für den nördlichen Anfang des Libanon, obgleich die Berge noch weiter im Zusammenhange gegen Norden fortlaufen. Einige, die gern eine Naturgränze haben wollten, nahmen einen vom Hauptgebirge nach Westen zu bis an die Küste laufenden Arm, der das Vorgebirge Theoprosopon bildete (Strab. XVI, p. 1095) als den nördlichen Anfang des Libanon an; aber dies ist nicht richtig, denn Phönicien soll vom Libanon eingeschlossen sein, und Tripolis nebst andern Orten läge dann doch außerhalb des Gebirges. Auch heißen noch jetzt die Gebirge östlich von Tripolis vorzugsweise Libanon. Die Südgränze des Libanon ist von der Natur bestimmt. Er nähert sich bei Sidon in sanften Abstufungen der Küste, und läßt an der Südseite ein bald enges, bald breites Thal neben sich, das von Süden gegen Osten bis nach Damascus

Digitized by Google

400 Stadien weit geht. Strab. l. c. Außer dieser zunächst an der Küste sich hinstreckenden Gebirgskette gab es tiefer im Lande noch mehrere, die auch von Norden nach Süden gingen, und ansehnliche Thäler zwischen sich bildeten; auch diese hießen Libanon. Daher setzen die Griechen Heliopolis, Laodicea und die Quelle des Orontes an den Libanon, obgleich diese Plätze an verschiedenen Bergketten liegen. Ein anderes Gebirge, das auch den Namen Libanon führt, steht an der südlichen Gränze dem eigentlichen Libanon perpendiculär entgegen, indem es an der Küste bei Tyrus anfängt, sich ziemlich weit gegen Nordosten und dann gegen Südosten unter Damascus hinzieht, und mit dem Libanon das oben erwähnte Thal bildet. Dieses Gebirge machte die Nordgränze des gelobten Landes, hieß bei den Juden auch Libanon, bei den Griechen aber, ohne Zweifel durch den auffallenden Anblick bewogen, Antilibanus. So beschreiben die meisten alten Schriftsteller die Lage des Antilibanons. Bei Polyb. V, 45. und Isidor. Hispal. LXXV, 8. findet sich aber eine Stelle, wo man einen andern Begriff mit diesem Worte verbinden muß. Es wird hier nämlich offenbar der Name Antilibanon für die östliche Kette des Libanon, an welcher Heliopolis lag, erklärt, wie Mannert zeigt. Es scheint also, daß die Alten selbst keinen bestimmten Begriff mit dem Namen verbunden haben. Bei Ptolem. sind die Bestimmungen dieses Gebirges wahrscheinlich durch die Abschreiber verdorben worden.

Der Libanon ist ein ziemlich hoher, aber nicht sehr steiler Bergrücken, der weit in der See erblickt wird, und auf seinen Gipfeln den größten Theil des Jahres durch mit Schnee bedeckt ist; daher soll auch der Name Libanon, das weiße Gebirge, kommen. Es ist wasserreich, grün, mit Wäldern bedeckt, und kann bis an die Spitze bebauet werden. Bei den Juden war es seiner Cedern wegen berühmt, die hier eine vorzügliche Größe erlangt zu haben scheinen. Zu den Zeiten des Antigonus (nach Alexander d. Gr.), gab es auch noch viel große Cedern und Cypressen daselbst; jetzt sind aber nur noch wenige Ueberbleibsel davon vorhanden, die sich einige Meilen östlich von Tripoli finden. Auf dem Antilibanus müssen wenig Cedern gewesen sein, sonst hätte Salomo nicht der Hülfe des tyrischen Königs bedurft. Den Phöniciern und den spätern syrischen und ägyptischen Königen lieferte der Libanon das nöthige Holz zum Schiffbau, daher strebten die Ptolemäer so eifrig nach dem Besitze Syriens, weil es in Aegypten kein Bauholz gab. Es entspringen eine Menge von Bächen und kleinern Flüssen von diesem Gebirge, aber sie bleiben klein, weil sie bald das Meer erreichten. Die zwischen den innern Ketten des Libanon befindlichen Flüsse sind Steppenflüsse, welche das Meer nicht erreichen, aber die umliegende Gegend wässern. Der einzige Orontes wird von den Flüssen des Libanon ein ansehnlicher Strom, weil er aus einer östlichen Kette entspringt, neben den Bergen nach Norden hinläuft, und aus ihnen immer mehr Zuwachs erhält. Mannerts Gegg. VI, 341.

Libatio, eine Art von Opfer, welche darin bestanden, daß man einen Kuchen von Mehl u. dergl. auf den Altar legte, und davon etwas verbrannte; oder auch etwas Wein auf den Altar goß. Cic. Harusp. 10. Auch bei den Mahlzeiten geschahen Libationen, indem man etwas von den Speisen den Laren in das Feuer auf den Heerd warf. Horat. serm. II, 6. 66. Von allen Früchten leate man ebenfalls etwas den Göttern zu Ehren auf einen Altar, Tisch ꝛc., oder warf es den Meergöttern zu Ehren ins Meer. Bei Leichen geschah die Libation erst den neunten Tag nach der Verbrennung oder Beerdigung und zwar besonders mit Milch, Wein und Blut. Damit pflegte man die Leichenfeierlichkeit zu beschließen. Bei den Opfern mußte der Priester den Wein, womit er das Opferthier besprengte, vorher kosten und

eher

Digitized by Google

den das auch diejenigen thun lassen, welche bei Opfer brachten. Dies hieß auch libare oder delibare, und daher bedeutet libes: etwas obenhin anrühren oder kosten. Virg. Aen. I, 260. Mit der libatio der Römer hatte die σπονδὴ oder λοιβὴ, der Griechen Aehnlichkeit. Siehe Σπονδή.

Libella, eine kleine römische Silbermünze, welche den Werth eines Aß, oder des zehnten Theils einer Sesterz hatte. Der Name kommt von libra (ein Pfund), weil Anfangs der Aß, dem sie an Werth gleich war, so viel wog. Cic. Verr. II, 10. An Werth hatte die libella $\frac{1}{16}$ von der kleinen attischen Drachme, 5 $\frac{11}{455}$ Pfennig Conv. Münze; an Gewicht $6\frac{5}{16}$ Gran franz. Gew. 0,091 Quint. Berl. Gew. und 6,9 Assen-Kölln. Gew. Libella wird auch sprichwörtlich für jede kleine Münze gebraucht, wie bei uns Dreier. Cic. Rosc. Com. 5. Außerdem heißt libella ein Werkzeug, die Horizontalfläche zu untersuchen, Bleiwage, Wasserwage. Lucret. IV, 518; Plin. H. N. VII, 56; XXXVI, 22 etc. Metr. Taf. v. Grosse S. 106.

Libellus, eigentlich jede kleine Schrift von wenig Blättern; insbesondere bedeutet es den schriftlichen Anschlag bei Auctionen, der an eine Säule oder auf einen öffentlichen Platz angeheftet wurde; ferner die Klagschrift, welche der Ankläger dem Prätor sauber geschrieben überreichte, und welche den Namen des Verbrechers, das Verbrechen selbst und jeden sich darauf beziehenden Umstand enthielt. Im Plural bedeutet libelli 1) die Zettel, welche Cäsar, als er die Freiheit der Comitien beschränkte, und das Recht sich anmaßte, die Hälfte Magistratspersonen zu wählen, in die verschiedenen Tribus herumschickte, worauf mit wenigen Worten geschrieben stand: Caesar dictator illi tribui. Commendo vobis illum et illum, ut vestro suffragio suam dignitatem teneant. Suet. Caes. 41. 2) Alle Ansuchungs- und Bittschreiben an die Kaiser und die Sendschreiben derselben an den Senat, oder öffentliche Verordnungen an das Volk, weil sie in Form eines Taschen- oder Rechnungsbuchs nach Seitenzahlen, wie unsere Bücher, zusammengelegt waren. Suet. Aug. 45, 53; Tib. 18. 66; Cl. 15; N. 15; Domit. 17; Martial. VIII, 31. 82. Cäsar soll diese Libelli zuerst eingeführt haben. Adams röm. Alt. S. 99. 466. 194. 952. 40.

Libellus delatorius, eine Denunciation, wenn ein Auflauerer dem Kaiser oder Richter hinterbrachte, was er etwa gesehen oder gehört hatte. Suet. Caes. 81; Calig 15.

Libellus famosus, ein Pasquill, worin man einen Andern um seinen guten Namen zu bringen suchte. Augustus ließ dergleichen Leute, wenn sie ihm angezeigt wurden, in Verhaft nehmen und verbrennen. Tac. Ann. I, 72. Das Gesetz der zwölf Tafeln verurtheilte sie ebenfalls zum Tode, jedoch, wenn das Pasquill nicht zu heftig war, nur zur Prügelung, oder belegte sie mit Infamie.

Libellus gladiatorius, diejenige Schrift, worin angezeigt wurde, an welchem Tage ein Gladiatorspiel gehalten, auch wie viel und von wem solches gegeben werden sollte, damit sich das Volk dabei einfinden könnte. Cic. Phil. II, 38. Gute Freunde schickten sich auch dergleichen einander in die Provinzen zu. Cic. ad Divers. II, 8.

Libellus vadimonii, das Verzeichniß derer, die Jemand wollte vor Gericht geladen haben, und welches er dem Prätor mit der Bitte übergab, die verlangten Personen fordern zu lassen. Plaut. Curc. I, 3. 5. War der Prätor damit zufrieden, so schrieb er seinen Namen darunter. Plin. Epist. I, 10.

Liber, siehe Libri.

Liber, ein Beiname des Bacchus bei den Römern, wobei man sich den Begriff eines Lösers und Befreiers dachte. Ursprünglich war Liber ein alt italiänischer Gott der Zeugung und Anpflanzung, der den Namen hatte von dem

Digitized by Google

dem alten Worte Kbare, λείβειν (bei den alten Sabinern hieß er Loebasius), gießen, befruchten, dem Stammworte von λειμων und λιβαδιον, Aue, λιβυη, λιΦ Regenseite, liber, Kind und frei. Er wurde mit der Libera und Ceres gemeinschaftlich verehrt. Voß Ueberf. d. Eclog. Virg. Anmerk. z. Ecl. VII, v. 58.

Libera, eine Göttin der Römer, welche man mit der Proserpina für einerlei hält. Ihr und der Ceres war ganz Sicilien gewidmet, (Cic in Verr. IV, 48), und sie hatte auch, wie diese, einen eigenen Tempel zu Syrakus. Ibid. 53. Proserpina soll diesen Namen haben, weil auch Bacchus, der den Beinamen Liber hatte, für einen Sohn der Ceres gehalten wird. Cic. N. D. II, 24. Auch die Semele, die Mutter des Bacchus, und die Ariadne bezeichnete man durch diesen Beinamen. A. Posthumius gelobte der Libera und dem Liber im Volscischen Kriege einen Tempel, der hernach beim Circus Maximus in Rom erbauet und vom C. Cassius eingeweihet wurde. Dion. Halic. VI. Tiberius erneuerte ihn nach der Zeit wieder. Tac. Ann. II, 49. An beide Gottheiten richtete man auch Gebete (Liv. XLI, 33), und hielt ihnen zu Ehren Spiele. Cic. in Verr. V, 14. Von den Geldstrafen wurden ihnen drei eherne Bildsäulen gesetzt. Liv. XXXIII, 25.

Libera. So nannte man auch bei den Feierlichkeiten des Bacchus die griechische Matrone, welche die Gemahlin des Bacchus oder Liber Pater vorstellen sollte. Die in Großgriechenland gefeierten Bacchanalien hatten nämlich auch gewisse theatralische Vorstellungen, wie in Attica; nur daß sie in den frühern Zeiten in nichts anderm, als in dramatischen Darstellungen des Bacchus (Liber) mit der Ceres (Libera), ihrer Vermählung und ihres siegreichen Zuges über die Erde bestanden, Darstellungen, welche an Ausgelassenheit und bizarren Zusammenstellungen sehr viel Aehnliches mit den sogenannten Mysterien an gewissen christlichen Festen im Mittelalter gehabt zu haben scheinen. Ein Mann spielte die Rolle des Hebon oder bärtigen Bacchus, den man oft auf Vasen in vornehmen Anstande und in prächtig gestickten Gewändern auf einem Throne sitzend erblickt. Ihm wählte man nun eine Gemahlin aus einer der angesehensten Familien, welche die Libera oder Ceres spielte, mit dem ihr zugetheilten göttlichen Gemahl in Procession fuhr, und mit ihm beim feierlichen Gastmahle (Lectisternium) zu Tische lag. Vor ihnen beiden wurden die Jünglinge und Mädchen, je nachdem sie ein gewisses Alter erreicht und gewissen Reinigungen und Prüfungen sich unterworfen hatten, mit großem Pomp eingeweihet (dies tirocinii). Die Matrone, welche die wichtige Rolle als Braut und Gemahlin des Bacchus zu spielen hatte, wurde zu dieser Scheinhochzeit eben so geschmückt und zubereitet, wie zu einer wirklichen. Für eine solche Libera erklärt Böttiger (Vasengem. B. I, H. 1. S. 153) die Vorstellung einer Braut auf einer alten griechischen Vase. Eine schöne Frau thront auf einem Lehnsessel, welche offenbar Hauptfigur des ganzen Gemäldes ist. Aus allen umher befindlichen Gegenständen erhellet sattsam, daß sie eine Braut vorstellen soll, welche hier gebadet, gesalbt, geschmückt und beschenkt wird. Stellung, Miene, Betragen und das ganze Wesen hat bei ihr ein so vergnügliches Ansehen von Ruhe und Bequemlichkeit, daß man deutlich sieht, daß hier nichts Außerordentliches geschieht, daß sie das erhält, was ihr als Braut gebührt, und daß sie es weiß, daß sie so viel zu erhalten berechtigt ist. Ein geflügelter Knabe (s. λυτροΦόρος) hält der schönen Braut zum Fußbade den Fuß über eine zierliche Badeurne, und neben ihm steht eine Brautjungfer (ΝυμΦεύτρια, ΠαρανυμΦος, Pronuba), welche ihr einen Gürtel, oder eine Binde darreicht. Zur Rechten und Linken stehn noch zwei Jünglinge,

Digitized by Google

Jünglinge, als Brautführer (Paranymphi oder Nymphagogi), welche nackt, blos mit der Chlamys umhangen, von dem Künstler vorgestellt sind, um sie dadurch als Epheben, d. h. als Jünglinge von 17 bis 19 Jahren zu charakterisiren, denn die Chlamys war die bestimmte Kleidung von Jünglingen dieses Alters. Der eine von diesen Jünglingen ist mit Myrten gekränzt, etwas übergebogen und auf einem Stab lehnend. Er salbt die Braut mit irgend einer wohlriechenden Specerei aus einem Salbgefäße, das bei den Griechen Alabaster und später Onyx hieß. Die Gabe des zweiten Jünglings ist räthselhafter. Hamilton hält es für eine Quitte, die man der Braut vor der Hochzeitnacht zu geben pflegte. Richtiger und natürlicher scheint Passeri in seinem Werke (Picturae Etruscorum in vasculis) solche zirkel- oder länglichrunde Figuren, wie hier vorkommt, für Opferkuchen zu erklären, wie sie den Genien und andern Göttern, die man als Vorsteher der Hochzeit dachte, dargebracht wurden. Ein zierlich ausgeschnitzter Fußschemel unter dem Lehnsessel, auf dem die Braut sitzt, bezeichnet sie als eine der vornehmsten ihres Geschlechts. Das nämliche deutet auch der Sonnenschirm (σκιαδεια, umbraculum) an, dessen wahrscheinlich an der andern Seite des Lehnsessels befestigten Stab die Frau mit der Hand umfaßt. Zuletzt sind die Arme der Braut über den Händen mit mehrmals umwundenen goldenen Armspangen umfaßt.

Vorzüglich aus dem Grunde, weil ein geflügelter Genius als λυτροφόρος das Fußbad verrichtet, hält Böttiger die hier vorgestellte Braut für eine Libera, da eine Menge anderer Vasenzeichnungen, auf denen solche Genien vorkommen, sich auf wirkliche Bacchanale beziehen. So kränzt ein Genius die Libera bei Hancarville. T. I, tab. 32.

Alles, was Passeri in seiner Abhandlung: Bacchi secreta mysteria vor dem dritten Bande seiner Picturae Etruscorum §. VIII, p. XXVI — XXVIII, über die sogenannte antistita oder Oberpriesterin der Libera gesammelt hat, muß von dieser personificirten Libera selbst verstanden werden. Viel Brauchbares findet man auch in Heynens Abhandlung de vestigiis domesticae religionis in artis Etruscae operibus in den Novis Comment. Gott. Tom. VI, P. II, p. 45 etc. nur das er oft das für bloße Bildsäulen hält, was eine heilige Nummerei zu sein scheint. Die campanische Paculla bei Liv. XXXIX, 13. war höchst wahrscheinlich auch eine solche Libera. Ariadne neben Bacchus auf griechischen Kunstwerken bedeutet auch nichts anders als die Libera mit dem Liber in den Orgien. Böttigers Vasengem. B. I, H. 1. S. 139 ꝛc.

Liberalia, sc. solennia, oder sacra, ein Fest des Bacchus, das den 17ten März (XV, Cal. April.) in Rom gefeiert wurde, und das von den aus Griechenland in Rom eingeführten Bacchanalien ganz verschieden war. Am Tage des Festes selbst und schon einen Tag vorher, wurde ein pomphafter Aufzug zum Tempel des Kastor und Pollux angestellt, um auf den Altären derselben zu opfern. Ovid. Fast. III, 791. In allen Hauptstraßen saßen alte Weiber, mit Epheu bekränzt, welche Honigkuchen (liba), die aus feinem Mehl, Milch und Honig gebacken waren, verkauften. Zugleich hatten sie ein kleines Kohlbecken bei sich, damit die Käufer dem Bacchus zu Ehren etwas Weniges von dem Kuchen dahinein werfen möchten. Diese alten versoffenen Weiber waren auch eigentlich die Priesterinnen des Bacchus. Varr. L. L. V. p. 46; Ovid. Fast. III, 725. — Das merkwürdigste von den Liberalien ist, daß die jungen Leute an denselben das männliche Kleid anlegten. Cic. ad Attic. VI, 1; Ovid. Fast. III, 771. Die Eltern sprachen an denselben freier mit ihren Kindern, als an andern Tagen, und wenn sie dann anfingen, sich selbst

Digitized by Google

selbst auf Geschäfte zu legen, so ertheilten sie ihnen guten Rath, und sagten ihnen vorher, was sie für Erfolg sich von ihrem Vorhaben zu versprechen hätten. Daß gerade an den Liberalien die Anlegung der toga virilis oder libera (wie sie auch von den Liberalien genannt wird) vorgenommen wurde, kam daher, weil man sich den Bacchus als immerwährenden, nie alternden Jüngling vorstellte, weil man die Kinder ihm, dem liber pater, zur Aufsicht übergeben wollte.

Von den Liberalien in der Stadt sind noch die auf dem Lande zu unterscheiden, bei denen verschiedene andere Gebräuche Statt fanden. Zuvörderst wurde bei dem Altare des Bacchus ein Ziegenbock geschlachtet, weil er die dem Bacchus geweiheten Weintrauben gern abfrißt, so daß die Weinstöcke davon absterben. Virg. Georg. II, 380. Die herausgenommenen Eingeweide des Bocks wurden in Wasser rein gewaschen, dann mit Wasser angefüllt und auswendig mit Oel bestrichen. Nun wurde ein ganz einfaches Theater errichtet, die mit Wasser aufgeschwellten Eingeweide wurden darauf gelegt, und auf ihnen stellte man einen Tanz an. Sowollten sie sich theils an den bösen Bock rächen, theils auch den Zuschauern ein Vergnügen machen, indem bald hier, bald da einer von den aufgeblasenen schlüpfrigen Eingeweiden herunter fiel. Virg. Georg. II, 282. Um die Posse noch vollkommner zu machen, schnitten sie sich auch Larven aus Baumrinde (s. larva), banden zwischen zwei Bäumen ein Seil, und schwangen sich damit hin und her. Wann sie sich an den Tisch setzten, so sangen sie Lieder zur Ehre des Bacchus und dergleichen. Virg. Georg. II, 387 etc. Cilano röm. Alt. III, S. 140 ꝛc.

Liberi, siehe Infantes.

Libertas, eine besondere Gottheit der Römer, nach Hygin Praef. p. 12, die Tochter Jupiters und der Juno. Auf dem Aventinischen Berge hatte sie einen besondern Tempel, den der Vater der Gracchen hatte erbauen lassen. Liv. XXXIV, 16. Er war mit ehernen Säulen und Statüen geschmückt, und der Vorhof, oder die Halle insbesondere durch die Censoren Aelius Pätus und Cornelius Cethegus sehr schön verziert worden. In diesem Vorhofe hielten die Gelehrten ihre Zusammenkünfte, in dem Tempel selbst aber wurden die öffentlichen Acta der Stadt Rom aufbewahrt. Casaub. ad Suet in Aug. c. 29. Als Cicero ins Exil gehen mußte, widmete Modius sein Haus der libertas. Cicero pro domo p. 490. Nachher ließ der Senat ihr noch einen Tempel bauen, als es hieß, daß Cäsar dem Staat wieder die Freiheit geschenkt hätte.

Gewöhnlich wird diese Göttin stehend abgebildet, in der rechten Hand den Hut, als das Zeichen der Freiheit, in der Linken eine Ruthe, womit die Sclaven bei ihrer Freilassung geschlagen zu werden pflegten. Auf einer Gemme hat sie auch noch ein Gefäß mit einem Lorbeerzweige vor sich stehen. Bisweilen fährt sie auch auf einem mit vier Pferden bespannten Wagen, und hat obige beide Zeichen, oder auch nur den Hut in der Hand, und wird von einer herbeifliegenden Siegesgöttin gekrönt. Ihren Kopf findet man oft auf Münzen einiger römischen Familien, bald geschleiert, bald nicht, bald auch mit Lorbeern bekränzt.

Libertas, jus libertatis, das erste und vornehmste unter den Privatrechten der römischen Bürger, wodurch dieselben gegen die Gewalt der Herren (dominorum), gegen die Herrschaft der Tyrannen, die Strenge der Magistrate, das grausame Verfahren der Gläubiger und die Anmaaßungen mächtiger Bürger in Sicherheit gesetzt wurden. Die Epoche dieser Freiheit begann mit der Vertreibung der Könige. Brutus gab ein Gesetz, daß Niemand mehr König sein, und jeder, der nach der königlichen Gewalt streben würde, ungestraft sollte

Digitized by Google

und Leben gebracht werden dürfen. Das Volk ließ er einen Eid schwören, niemals die Einführung des Königthums in Rom zu gestatten. Bald nachher gab Valerius Publicola ein Gesetz, wodurch der Bürger gegen das tyrannische Verfahren der Magistrate geschützt wurde. Jeder nämlich, der sich von den Magistraten beeinträchtigt glaubte, sollte das Recht haben, an das Volk zu appelliren, und dann sollte er nicht eher zu irgend einer Strafe gezogen werden können, als bis das Volk die Sache entschieden hätte. Noch mehr wurde etwas späterhin das Volk gegen die Patricier durch die Erwählung seiner Tribunen geschützt. Ueber das Leben eines römischen Bürgers konnte nur das ganze Volk in den comitiis centuriatis absprechen. Kein Magistrat durfte es wagen, einen solchen zu schlagen, oder das Todesurtheil über ihn zu sprechen. Die wenigen Worte: „Ich bin ein römischer Bürger" machten das strengste Urtheil unwirksam. Cic. Verr. V, 64 und 57.

In Rücksicht der Schulden genoß der römische Bürger lange Zeit weit weniger Freiheit, als in andern Stücken. Nach den XII Tafelgesetzen konnten die Gläubiger ihre insolventen Schuldner mit Ketten und Banden belegen, und ob sie gleich nicht aller Rechte freier Menschen verlustig gingen, so waren sie doch in wirklicher Sclaverei, und wurden oft strenger behandelt als die Sclaven selbst. Liv. II. 23. Ein anderes Gesetz befahl sogar, daß, wenn einer mehrern Personen schuldig war, und innerhalb 60 Tagen keinen Bürgen finden konnte, sein Körper im eigentlichen Verstande (nach Andern aber wahrscheinlicher sein Vermögen) zerstückt und unter die Gläubiger vertheilt werden sollte. Gell. XX, 1. Endlich verordnete ein Gesetz A. U. 429, daß die Schuldner nicht in Fesseln gelegt und blos ihre Güter, nicht ihre Person, den Gläubigern übergeben werden sollte. Liv. VIII, 28. Andere Gesetze waren noch gelinder für die Schuldner, indem sie nur den vierten Theil der Schuld bezahlen sollten. Gänzliche Tilgung der Schulden, so oft es auch das Volk verlangte, wurde aber nie gestattet.

Ungefähr bis zur Zerstörung von Karthago genoß das römische Volk einer glücklichen, durch Gesetze geschützten Freiheit. Von der Zeit an aber machte der Reichthum und Luxus ungeheure Fortschritte in Rom. Die reichen Plebejer verbanden sich mit den Patriciern, und brachten gemeinschaftlich alle Gewalt und alle Vortheile des Staats an sich. Das Volk wurde unterdrückt, und die Tribunen, aus Furcht, oder mit Geld bestochen, oder weil man auf ihr Machtwort nicht mehr achtete, waren nicht im Stande, es zu verhindern. Die beiden Gracchen machten kühne, aber durch ihren Ungestüm verunglückte Versuche zur Wiederherstellung der unterdrückten Freiheit und zur Demüthigung der Reichen. Das erste Bürgerblut floß jetzt in Rom, und von dieser Zeit an, wo man in den Volksversammlungen zuerst anfing, ungestraft Waffen und Gewaltthätigkeiten zu gebrauchen und Gesetze mit Gewalt durchzutreiben, kann man den Anfang zum Untergang der römischen Freiheit rechnen. Nach der mißlungenen Unternehmung der Gracchen stieg die Gewalt des Adels immer mehr, und das Volk wurde mehr als jemals unterdrückt. Sall. Jug. 31. Auf einige Zeit erlangte dies zwar durch die Beredsamkeit des Tribuns Memmius seinen Einfluß wieder; aber es ließ sich von seinem Günstling Marius irre leiten, und mußte sich aufs neue nach dessen Sturze unter die Oberherrschaft des Adels beugen, der vom Sulla angeführt wurde. Zwar erlangten noch einmal die Tribunen ihr Ansehn wieder, aber nun waren sie nur die Werkzeuge der ehrgeizigen Absichten der Reichen, bis endlich die freie Verfassung ganz umgestürzt wurde. Adams röm. Alt. S. 82. 256.

Libertinus, siehe Libertus.

Libertus,

Digitized by Google

Libertus, ein freigelaßner Sclave, und zwar in Beziehung auf seinen Herrn; denn im Gegensatz mit freigebornen Bürgern hieß ein solcher Libertinus. Nach Einigen sollen Libertini die Söhne der Liberti sein, nach einer Stelle bei Suet. Claud. 24, wo er sagt, daß man sie in ältern Zeiten so genannt habe. Man findet aber diese Distinction nirgends bei alten Schriftstellern, sondern vielmehr beide Worte von einer und derselben Person bei den besten Klassikern in verschiedenen Zeitaltern gebraucht. Plaut. Mil. Glor. IV, 15; Cic. in Verr. I, 47. Von der Ceremonie der Freilassung der Sclaven siehe den Art. Manumissio. —

Ein Freigelaßner trug zum Zeichen der Freiheit eine Mütze oder einen Hut auf seinem Kopfe, (den er nach erlangter Freiheit im Tempel der Feronia hatte scheeren müssen) da die Freigebornen ohne Hut in ihren Haaren gingen. Er nahm den Namen seines Herrn an, z. E. Cicero's Freigelassener hieß vorher blos Tiro, nachher aber M. Tullius Tiro. Von seinem Herrn wurde er mit einem weißen Kleide und einem Ringe beschenkt. —

In den ältern Zeiten war der Zustand aller freigelassenen Sclaven derselbe. Nach der Anordnung des Servius Tullius erhielten sie mit ihrer Freiheit das Bürgerrecht. Dionys. IV, 22. 23; Cic. pro Balb. 9. Indessen gehörten sie zu den Plebejern, und als Leute von geringerer Bedeutung waren sie unter die vier städtischen Tribus vertheilt. Liv. Epit. XX. Der Censor Appius Klaudius vertheilte sie zwar A. U. 441. in alle Tribus (Liv. IX, 29), aber 8 Jahre nachher wurden sie auf Betrieb der Freigebornen vom Fabius Rullianus wieder in die vier tribus urbanas gebracht (Liv. IX, 46), in welchen sie auch nach mancherlei Versuchen, sich höher empor zu schwingen, zuletzt blieben. Zum Soldatenstande bediente man sich ihrer nur im höchsten Nothfalle (Liv. X, 21. XXII, 11); zu Ehrenämtern konnten sie gar nicht gelangen, nicht einmal ihre Kinder ließ man gern dazu kommen. Liv. IX, 45. In der Folge wurden der Freigelaßnen zu viel in Rom, und manche unter ihnen thaten sogar in die Rechte der Bürger Eingriffe; daher wurden verschiedene Gesetze gegeben, um die Freiheit, Sclaven loszulassen, zu beschränken. So z. E. durfte keiner in seinem Testamente über eine gewisse mit der Menge seiner Sclaven in Verhältniß stehende Anzahl, z. B. bei 20000 Sclaven nicht über 100 frei lassen. Durch die Lex Aelia Sentia verordnete Augustus, daß kein Sclave, der einmal um eines Verbrechens willen in Fesseln gelegt, öffentlich gegeißelt, gefoltert oder im Gesicht gebrandmarkt worden war, wenn er auch freigelassen wurde, das Bürgerrecht erhalten, sondern stets in dem Zustande eines Dediti bleiben sollte. Vermöge der Lex Junia Norbana erhielten die per epistolam, inter amicos und auf eine andere weniger feierliche Art losgelaßnen Sclaven nur die Rechte der Lateiner. S. Lex Junia Norbana.

Die Patronen behielten noch verschiedene Rechte über ihre Freigelaßnen. Gerieth der Patron in Armuth, so war es Pflicht des Freigelaßnen, ihn, wie ein Sohn, nach Vermögen zu unterstützen. Wenn aber auch ein Patron seinen armen Freigelaßnen nicht unterstützte, so wurde er seiner Patronatsrechte beraubt. Bei den Leichen der Patronen gingen die Freigelaßnen mit Hüten auf dem Haupte vor denselben her, oder trugen auch wohl den Leichnam selbst. Liv. XXXVIII, 55. Wenn ein Freigelaßner ohne Testament und ohne Erben starb, so war sein Patron der Erbe. Erwiesen sich Freigelaßne undankbar gegen ihre Patrone, so wurden sie zum Steinbrechen verdammt. Der Kaiser Klaudius verwies sie durch ein Gesetz wieder in den Sclavenstand zurück. Suet. Claud. 25. Die Freigelaßnen durften sich in Rom auch nicht in einer Sänfte tragen lassen.

Unter

Digitized by Google

Unter den Kaisern maßten sich einige Freigelaßne viele Freiheiten an, und wußten sich so empor zu bringen und wichtig zu machen, daß sie nicht nur unglaubliche Schätze sammelten, sondern auch den Kaisern selbst furchtbar wurden. Sie hatten bei den Kaisern gewöhnlich das Amt, Personen zur Audienz einzuführen, wofür sie sich unter schlechten und schwachen Fürsten sogar bezahlen ließen. Sie führten dann den Titel Admissionales, und der vornehmste unter ihnen wurde magister admissionum genannt. Adams röm. Alt. S. 62. 74 rc. 936.

Bei den Griechen war es auch gewöhnlich, Sclaven in Freiheit zu setzen, wenn sie die Gunst ihrer Herrn zu erlangen gewußt hatten. Oft sorgte auch der Staat selbst dafür, daß sie mit der Freiheit belohnt wurden, wenn sie demselben irgend einen wichtigen Dienst geleistet hatten. So z. B. wurden diejenigen, welche zum Kriegsdienste mit gebraucht wurden, gewöhnlich in Freiheit gesetzt, damit sie mit desto mehr Treue und Muth dienen möchten. Freigelaßne Sclaven hießen in Athen Δοῦλοι, in Lacedämon hatten sie verschiedene Namen, z. B. Νεοδαμώδεις, Ἐπέυνακτοι, Ἀφέται, Ἐρυκτῆρες, Δεσποσιοναῦται, Ἀδέσποτοι. Nach der Freilassung waren sie in Athen ihren ehemaligen Herrn nur zu dankbaren Gefälligkeiten und kleinen Gegendiensten verpflichtet. Uebrigens waren sie ziemlich den Μέτοικοι gleich, konnten aber fast niemals zu der Würde der Bürger gelangen, besonders wenn sie ihre Freiheit nur von einer Privatperson, nicht vom Staate erhalten hatten. Die Freigelaßnen durften sich keinen andern zu ihrem Patron wählen, als ihren ehemaligen Herrn. Thaten sie es nicht, oder betrugen sie sich sonst nachläßig in ihren Pflichten gegen ihren ehemaligen Herrn; so konnten diese eine δίκην ἀποστασίου gegen sie eingeben, und wenn sie schuldig befunden wurden, so mußten sie wieder in den Sclavenstand zurückkehren. Freigelaßne, welche das Bürgerrecht erlangten, wurden vom Herold öffentlich ausgerufen; aber dieser durfte es bei Strafe der Entehrung nicht im Theater thun, damit die aus andern griechischen Städten etwa gegenwärtigen Zuschauer, keine Zeugen davon sein möchten. Aesch. adv. Ctesiph. Die freigelaßnen Sclaven wurden auch mit dem schimpflichen Namen νόθοι belegt, um anzuzeigen, daß die ihnen gegebne Freiheit unächt sei. Pott. Arch. I S. 139, 315.

Libertus orcinus, ein Freigelaßner, der erst durch das Testament seines Herrn nach dessen Tode, wenn er in orco war, die Freiheit erlangt hatte. Justin. Instit. II, 24.

Libethrias, ein Quell auf dem Berge Libethrios in Böotien.

Libethrides, ein Beiname der Musen vom Gebirge Libethrum in Böotien und einer Höhle daselbst, wo sie einen Tempel hatten. Strab. IX, p. 410; X, p. 471.

Libethrios, oder Libethron, ein Gebirge in Böotien, eine Fortsetzung des Helicon (Zagaro Vouni), besonders bei Coronea.

Libethrum, oder Libethra, ein Ort im macedonischen Pierien, an der Gränze von Thessalien, südlich von Dium (San Dia).

Libias s. Livias.

Libici, eine gallische Nation in Oberitalien, wahrscheinlich mit den Libni, die Livius XXI, 38 bei dem Einmarsch Hannibals in Italien nennt, einerlei Volk, da die Lage zutrifft, ob es sich gleich nach Liv. V, 35 bezweifeln läßt. Städte dieses Volks waren Vercellä und Laumellum.

Libisosa (Plin.), Libisosia (It. Ant.), Libisoca (Ptol.), eine lateinische Kolonie in Hispania Tarraconnensis, an den Quellen des Anas bei den Oretanern; in der Nähe des heutigen Fleckens Alhambra.

Libitina, ein Beiname der Venus bei den Römern. Sie hatte in Rom einen Hain und Tempel, wo sich unter

andern

Digitized by Google

andern auch der Schatzkasten befand, in welchen man das bei jeder Leiche abzugebende Geld niederlegte. L. Piso ap. Dion. Hal. A. R. IV. c. 2. p. 220. Nach Einigen wurde in diesem Tempel auch alles verkauft, was zu den Leichen gehörte. Plut. Qu. Rom. 22. Der allgemeine Begräbnißplatz lag auch nahe dabei, daher das nach demselben führende Thor das Libitinische hieß. Lamprid. in Commodo, c. 16.

Libitinarii, diejenigen, welche die Leichenbegängnisse zu besorgen und über den Tempel der Venus Libitina, wo die zu den Leichenbegängnissen nöthigen Dinge verkauft wurden, die Aufsicht hatten. Von ihnen konnte man alles Leichengeräthe und was überhaupt nur irgend zum Begräbnisse gehörte, auch die Salben, gegen Bezahlung bekommen. Sie hielten sich zum Salben besondere Knechte, pollinctores genannt, und zum Tragen oder Verbrennen der Todten die Vespillones. Diese miethete man von ihnen. Adams röm. Alt. 871.

Libon, der Name eines Baumeisters, der den Tempel Jupiters bei Olympia gebauet hatte. Das Zeitalter desselben ist nicht genau bekannt. Anach. Reis. III, 372.

Libra, ein Pfund, einerlei mit As, und wurde eben so, wie dieses, in 12 Unzen eingetheilt. Auch das Geld zählten die Römer nach Pfunden, z. B. eine Summe von 100 librae pondo (statt pondere, so wie wir sagen: Pfunde am Gewicht). Eine solche römische libra in Silber war gegen 3 Pfund Sterling an Werth. — Das Verhältniß der libra zu andern alten und neuern Gewichten ist folgendes: Eine libra enthielt: $1\frac{11}{12}$ Aegypt. Minen, $1\frac{1}{2}$ Asiatische Litras, $9\frac{2}{3}$ syrische Minen, $9\frac{3}{4}$ große Asiatische Unzen, 12 römische Unzen, 18 kleine asiatische Unzen, 24 griechische Stater, 36 Asiatische Stater, 72 große Attische Drachmen, 75 Attische Mittel-Drachmen, 84 Ephesische Drachmen, 96 kleine Attische Scrupel, 288 Scrupel; ferner 10 Unzen 4 Gros franz. Gew.; 21 Loth $3\frac{74}{100}$ Quent. Berl. Gew.; 21 Loth, 3 Quent. 73 Assen Kölln. Gew.; 22 Loth $\frac{8}{10}$ Quent. Leipz. Gew.; 21 Loth $\frac{45}{100}$ Quent. Hannöv. Gew. und 21 Loth $\frac{88}{100}$ Quent. Hamburg. Gew. — Bisweilen verstand man auch unter libra ein Maaß flüßiger Dinge, und auch dann wurde es in 12 Theile getheilt. Suet. Caes. 38. Adams röm. Alt. 920; Metr. Taf. v. Grosse S. 123 ꝛc.

Libra aquaria, siehe Librator.

Librarii, sc. servi, hießen bei den vornehmen Römern diejenigen Sclaven, welche sie zum Abschreiben der Bücher gebrauchten. Cic. Div. V, 6; XVI, 21. Sie verstanden auch zugleich die Kunst, die Bücher einzubinden; auch waren sie oft das, was wir jetzt Secretair, Schreiber, Kopist nennen, weil sie Briefe u. dergl. für ihre Herrn schrieben.

Librarii, sc. venditores, Bücherverkäufer, Buchhändler (Gell. V, 4; XVIII, 4), welche die Bücher entweder selbst abschrieben, oder abschreiben ließen, und damit handelten. Sie hatten in Rom in den frequentesten Gassen ihre Niederlagen und Buden. Martial. I, 118; Hor. Sat. I, 5, 71. In Athen bestanden die Waarenlager der Buchhändler gewöhnlich nur in Büchern zum Vergnügen, weil diese am meisten abgingen, indem sie dieselben nicht nur in Athen, sondern auch in die benachbarten Gegenden, selbst in die griechischen Kolonien an den Küsten des schwarzen Meers absetzten. Xenoph. exped. Cyr. VII. p. 412. Anach. Reis. III, 115.

Librator, derjenige Sclave, welcher, wenn Wasserleitungen angelegt werden sollten, die Höhe abwog, von welcher das Wasser gebracht werden konnte. Plin. Ep. X, 50. 69. Das Instrument, dessen er sich dazu bediente, hieß Libra aquaria. Vitruv. VIII, 6. Adams röm. Alt. S. 1075.

Libri, βιβλοι, Bücher. Beide Namen kommen daher, weil die Alten gewöhnlich auf die innere glatte und feine

Digitized by Google

feine Rinde der Bäume schrieben, welche βίβλος und liber genannt wurde.

Im Anfange der Schreibekunst, wo diese nur noch angewendet wurde, um denkwürdige Begebenheiten, Gesetze, Verträge, astronomische Beobachtungen, wichtige Entdeckungen u. s. w. auf die Nachwelt zu bringen, wählte man harte, die Zeit trotzende Materien, um darauf zu schreiben, z. B. Holz, Steine, Metalle u. dergl. Nachdem aber die Schreibekunst zu mehreren Gegenständen angewendet wurde, und ins gemeine Leben überging, so mußte man bald auf den Einfall gerathen, auf weichere und bequemere Materialien zu schreiben. Man wählte nun starke und breite Blätter, z. B. von Malven, Palmen, Oliven u. dergl., die man theils in ihrem natürlichen Zustande brauchte, theils auf gewisse Art zubereitete. Auf Blätter schrieben die Syrakusaner die Namen derer, welche durch den Petalismus auf einige Jahre verwiesen wurden; die Athener die Namen derjenigen, welche aus dem Senat gestoßen wurden, daher ihre Strafe ἐφυλλοφόρησις hieß. Außerdem nahm man auch Baumrinde und zwar insbesondere die innere glatte und feine Rinde, vornämlich von der Linde zum Schreiben (Plin. H. N. XIII, 11), desgleichen auch Thierhäute z. B. von Schaafen, Ziegen u. s. w. Aus den letztern entstand in der Folge durch bessere Zubereitung das Pergament; man nannte solche Häute διφθέρας, σωμάτιας, und in spätern Zeiten σωματῶα und μεμβράνα oder μεμβράνα. Das gewöhnlichste Materiale zum Schreiben war das ägyptische Papier, wovon die Art. Charta und Papyrus nachzusehen sind.

Endlich schrieb man auch auf dünnen Tafeln von feinem, weichem und geglättetem Holze. Auf solchen waren z. B. die Gesetze des Solon und die Lieder der salischen Priester geschrieben. Sehr gewöhnlich waren auch mit Wachs überzogene Tafeln, in welchen die Buchstaben mit einem Griffel eingegraben wurden. Man brauchte sie unter andern auch, um Anfänger darauf schreiben zu lehren, weil die falschen Züge sich darauf leicht verbessern ließen, indem man nur mit dem breiten Ende des Griffels das Wachs wieder glatt strich. Daher bedienten sich auch Schriftsteller, wenn sie ein Buch abfaßten, gewöhnlich zuerst solcher Tafeln, um leicht Aenderungen machen zu können. Wenn denn das Niedergeschriebene correct genug zu sein schien, so wurde es auf Papier oder Pergament übergetragen. Auch bediente man sich derselben überhaupt beim geschwinden Niederschreiben, weil man sich nicht durch das öftere Eintauchen in die Tinte aufzuhalten brauchte. Die libri elephantini oder eborei der Römer bestanden entweder aus Papier, das von Gedärmen der Elephanten gemacht war, oder wahrscheinlicher aus elfenbeinernen Tafeln; wenigstens waren es Bücher, die in elfenbeinernen Kapseln verwahrt wurden. Gewiß ist's, daß man auch auf Tafeln von Elfenbein mit einer schwarzen Farbe schrieb, obgleich erst in spätern Zeiten und wegen der Kostbarkeit des Materiale selten. Alle Arten von Tafeln, worauf man schrieb, hießen bei den Griechen πινακίδια, δέλτοι, δελτάρια, πτυκτία, γραμματίδια und bei den Römern pugillares, tabellae, codicilli, codices. Insbesondere führte letzteren Namen jede Schrift, auf welcher Materie sie auch geschrieben war, wenn sie nur aus mehrern Blättern bestand, und wie unsere Bücher zusammengelegt war. Die Tafeln, worauf geschrieben war, wurden gewöhnlich auch zusammen geleimt, entweder wie unsere Bücher, oder so, daß sie wie ein Fächer ausgedehnt und wieder in Falten gelegt werden konnte; im letztern Falle hießen sie libri plicatiles, πτυκτοί.

Die gewöhnliche und älteste Form der Bücher war die rollenförmige. Man beschrieb nämlich nur eine Seite des Papiers oder Pergaments, fügte dann immer ein Blatt an das Ende des andern, bis die ganze Materie, oder ein Abschnitt der-

Digitized by Google

derselben beendigt war, leimte dann die Blätter an diesem Ende zusammen, und legte nun am letzten Blatte einen cylinderförmigen Stab an, um den die ganze Schrift gerollt wurde. Daher volumen, eine Schriftrolle, ein Buch und bei den Griechen κυλινδρος, ἑίλημα und in spätern Zeiten ἑιλητάριον, τομάριον, κοντάκιον. Wollte man den Inhalt einer solchen Rolle lesen, so mußte sie aufgerollt werden, daher evolvere librum, ein Buch aufmachen, lesen, und figürlich evolvere notionem, einen Begriff erklären. Cic. Tusc. I, 11; Top. 9; Off. III, 19. Gewöhnlich brachte ein Schriftsteller nur ein Buch, einen Abschnitt eines Werks in Eine Rolle, so daß dieses eben so viele Rollen, als Bücher hatte. Daher nennt Ovid seine 15 Bücher Verwandlungen mutatae ter quinque volumina formae. Trist. I, 1, 17. War ein Buch oder Abschnitt lang, so wurde es auch bisweilen in zwei Rollen vertheilt; bisweilen faßte man auch ein ganzes Werk, das aus mehrern Büchern bestand, in Eine Rolle zusammen, z. B. Homerus totus, d. i. alle 48 Bücher, in uno volumine, Ulpian. I, 52. D. de legat. III. Die Griechen nannten solche Abschnitte oder Bücher eines Werks τόμους, βιβλία, τιμήματα, λόγους, κεφάλαια, μερίδας. Wenn beide Seiten des Papiers oder Pergaments, wie es zuweilen geschah, beschrieben waren, so hieß ein solches Buch opistographus.

War ein Buch oder eine Rolle geendigt, so wurde ein Knopf von Holz, Bein, Horn oder dergleichen an die Aussenseite zur Verwahrung und zur Zierde desselben befestigt, welchen man umbilicus, ὀμφαλὸς, von der Aehnlichkeit desselben mit dem Nabel des menschlichen Körpers, nannte. Daher ad umbilicum adducere, ein Werk endigen. Hor. Epod. 14, 8. Einige glauben, daß dieser Knopf in der Mitte der Rolle angebracht worden sei, Schol. in Hor.; Andere aber, daß er am Ende des Stabes (bacillus oder surculus), um welchen das Buch aufgerollt wurde, s vielmehr an beiden Enden desselben, w che man cornua nannte, (Ovid. Tri I, 1, 8; Martial. XI, 108) befind gewesen sei, daher man gewöhnlich u bilici im Plural findet; Catull. 7; Martial. I, 67; III, 2; V, VIII, 61. Rambach im 3 Th. Potters Arch. S. 335 trägt die V nung vor, daß Einige das Wort um licus von dem Rollstabe selbst erklär um den das Buch gewunden war. W das Buch aufgerollt war, so ragten Knöpfe auf beiden Seiten hervor. Basen der Rolle, oder die beiden End wo der Rand der aufgerollten Membr über einander lag, hießen frondes luminis, und wurden bald mit Bi stein geglättet, bald beschnitten, um nen ein gutes Ansehen zu geben. Volumina wurden in den Repositor nicht perpendicular hingestellt, sond horizontal gelegt, so daß die frons luminis vorn lag; hier war also a der Titel des Buchs angebracht, theils mit gewöhnlicher Dinte, th auch wohl zur Pracht mit goldnen Bu staben auf eine kleine Membrane gesch ben war, die sehr oft roth gefärbt wesen zu sein scheint. Der Titel h σύλλαβος oder σίλλυβος, inde titulus und die kleine Membrane, w auf er stand, πιττάκιον.

Um das Volumen auch äußerlich gen Staub und Befleckung zu sich wurde es bisweilen noch in eine bes dere Membrane gehüllt, welche διφθέρ ἑίλημα, περίβλημα, φελόνη, σ τυβα hieß, und mit Riemen oder b ten Bändern umgeben war, die m entweder zuband, oder mittelst Ha befestigte. Auch bei unumhüllten Schr rollen befanden sich diese Riemen, das aufgerollte Papier selbst fest an d Stab zu halten. Um die Bücher geg Motten und andere Insecten zu schütz wurden die Membranen und das Papi worauf man schrieb, auch oft mit C dernöl überstrichen. Bücher, die v

Buc

Digitized by Google

Buchhändlern feil geboten wurden, überzog man mit Häuten, welche mit Bimsstein geglättet waren. Hor. Ep. I, 20; Plin. XXXVI, 21, f. 42. Wenn ein Buch verschickt wurde, so umband man die Rolle mit einem Faden, überzog den Knoten mit Wachs, und drückte das Siegel darauf, signata volumina bei Hor. Ep. I, 13.

Es ist schon oben erwähnt worden, daß die Alten auch viereckigte Bücher gehabt haben, welche δέλτοι, πίνακες, tabulae, tabellae, codices, membranae, corpora, σωματα und σωμάτια hießen. Die bei spätern Schriftstellern vorkommenden Benennungen: τρισσὰ, τετρασσὰ, τετράδες, τετράδια, terniones, quaterniones bedeuten einzelne Theile, Hefte, Lagen solcher viereckigt gestalteten Bücher, wie es Montfaucon Palaeogr. gr. I. c. 4 erklärt. Die äußere Form dieser Bücher war ein ziemlich vollkommenes Viereck, bisweilen auch länglich gestaltet und von verschiedener Größe. Je größer das Format war, desto mehr pflegten bisweilen die Seiten in zwei oder drei Columnen getheilt zu werden. Im erstern Fall nannte man die Bücher διπτύγια, im andern τριπτύγια. Uebrigens waren solche viereckigte Bücher bei den alten Römern und Griechen nur sehr selten, oder auch wohl gar nicht im Gebrauch, und wurden erst unter den spätern Kaisern gewöhnlich. Pott. Arch. III. v. Dambach, S. 299 ꝛc. Adams röm. Alt. S. 941 ꝛc.

Libri augurales, hießen die geheimen Bücher, welche man zu Rom aufbewahrte, und in welchen die Kunst, aus dem Fluge und Fressen der Vögel zu weissagen, beschrieben war. Cic. Dom. 14; Divinat. I, 33.

Libri cedrati, nennt Plin. H. N. XIII, 13 die Bücher, welche im Grabe des Numa gefunden wurden, wo sie 535 Jahre lang unter der Erde verborgen gelegen hatten. Sie waren auf ägyptischem Papier geschrieben, und sollen nach ihm eben deswegen sich so lange unversehrt gehalten haben, weil sie cedrati gewesen wären. Harduin liest dafür citrati, und nach Potter sollen darunter Bücher zu verstehen gewesen seln, welche mit Citronenöl getränkt worden, oder zwischen welchen Citronenblätter gelegt waren. Behält man cedrati bei, so könnten es auch Bücher gewesen sein, die mit Cedernöl gesalbt waren, um sie vor Motten und Würmern zu bewahren. Pott. Arch. III, 340.

Libri eborei, oder elephantini, nannte man bei den Römern diejenigen Bücher, welche aus elfenbeinernen Tafeln bestanden, und auf denen die Namen der 35 Tribus und aller derer, welche zu denselben gehörten, verzeichnet waren. Vopisc. in Tacit. 8.

Libri fatales, Weissagebücher, welche die Römer bei einfallender Hungersnoth, in Pestzeiten u. s. w. zu Rathe zogen, weil darin zugleich verordnet stand, wie die Götter zu versöhnen wären. Liv. V, 14; XXII, 9. Zu Augustus Zeiten gab es 2000 solcher prophetischen Bücher in griechischer und lateinischer Sprache, die Augustus insgesammt verbrennen ließ. Adams röm. Alt. S. 548.

Libri fulgurales, Bücher, welche zu Rom im Tempel des Apollo aufbewahrt wurden, und lehrten, wie die Götter, wenn ein Blitz einschlüge, zu besänftigen wären. Cic. Divinat. I, 33.

Libri liturarii siehe Παλίμψηστοι.

Libri plicatiles, Bücher, welche so zusammen gelegt waren, daß sie fast wie ein Fächer ausgedehnt und wieder zusammen gelegt werden konnten. Pott. Arch. III, 302.

Libri pontificiales, Bücher, welche der Pontifex Maximus in Rom aufbewahrte, worin alle Arten des Gottesdienstes mit den dabei zu beobachtenden Gebräuchen u. s. w. verzeichnet standen. Liv. I, 20. Sie hießen auch indigitamenta. Arnob. 2; Serv. ad Virg. Georg. I, 21, und wurden zu Rathe

Digitized by Google

gezogen, so oft sich etwas Außerordentliches zeigte.

Libri Sibyllini, siehe Sibyllae.

Libripens, hieß derjenige, welcher das Silber und anderes Metall, vor Einführung des geprägten Geldes abwog, und wenn Streit darüber entstand, ob z. B. ein Stück Geld das gehörige Gewicht habe, es probirte und aufzog. — Hernach wurde auch der so genannt, welcher den Soldaten den Sold zuwog, oder auszahlte (Plin. H. N. XXXIII, 3); desgleichen auch der, welcher bei der Emancipation die Waage hielt, an die der Kaufende den Aß anschlug. S. Emancipatio.

Libum, siehe Liba.

Liburnae sc. naves, λέμβοι, λιβυρνίδες, Liburnische Schiffe, waren gewisse, wegen ihrer Leichtigkeit und Schnelligkeit berühmte Fahrzeuge, deren sich die Liburner, ein Illyrisches Volk, bei ihren Räubereien auf dem Jonischen Meere bedienten. Sil. XIII, 240. Gewöhnlich wurden sie aus Cypressen- Fichten- oder Tannenholz, zuweilen auch aus dem Holze des Lerchenbaums erbauet. Vorzüglich unterschieden sie sich von den gewöhnlichen Schiffen darin, daß sie statt eiserner Nägel, eherne hatten, und daher zwar kostbarer, aber auch dauerhafter waren, weil das Erz im Wasser nicht so leicht vom Rost zerfressen wird. Anfangs hatten sie nur zwei Reihen Ruder; nachher aber, als sie die Römer bei sich einführten, wurden sie mit drei, vier, fünf und mehr Reihen von Ruderbänken erbauet. In der Schlacht bei Actium fand Augustus diese Liburnischen Schiffe sehr brauchbar, und ließ daher nach ihrem Model Kriegsschiffe erbauen. Von den Triremes, mit denen sie bisweilen verwechselt werden, waren sie unstreitig durch ihre leichtere und bequemere Bauart verschieden. Veget. de re mil. IV, 37 und 33. Pott. Arch. II, 263. Berghaus Gesch. d. Schiffahrtskunde II. S. 42.

Liburnia, eine Provinz von Illyricum, die von dem Volke der Liburni den Namen hatte. Sie wurde von Dalmatien durch den Fluß Titius und v
Japydia durch den Tedanius abgesonde
Aber schon zu Plinius Zeiten zog m
die Gränzen Liburniens vom Flusse Ar
bis an Dalmatien und den Tedanius,
daß Japydia mit unter Liburnien beg
fen war. Als Völker darin nennt P
nius die Mentores, Hymanos, E
cheleas, Bunos und die Peuceti
des Kallimachus; aber diese Namen si
vielleicht nicht einmal richtig geschrieb
Handb. d. alt. Erdb. nach d'Anvilles K
ten I, S. 361.

Libya. Dieser Ländername w
von den Alten verschiedentlich gebrauc
Bei Homer ist es der Name des dunk
bekannten Landes an der Westseite v
Aegypten. So wie es allmählich du
Gerücht und Entdeckung gegen Wes
sich weiter ausdehnte, ward es zu
eine Unterabtheilung der sonnigen, du
den Nil gesonderten Erdhälfte Asia,
her Hecatäus bei Stephanus so v
Libysche Oerter unter Asien faßte; u
endlich der dritte Hauptheil des E
kreises, den die Römer von dem Nam
des ihnen nächsten Gestades Karthago,
dem ihre Kenntniß des ganzen Erdth
ausging, Africa nannten. Aber auch
Erdtheil war Libyen nur ein mäßi
Streif, der sich in der eiförmigen Ges
des Erdkreises, wie sich die Griechen a
feste Land dachten (s. Geographia),
dreieckig, zuerst von den Nilquellen
Aethiopien, später vom arabischen Me
busen, gegen das westliche Europa
spitzte, und seiner Schmäle wegen,
man späterhin alles feste Land in
Theile theilte, zur westlichen Erdhäl
Europa, im Gegensatz der östlichen E
hälfte, Asia, gerechnet ward.

Was für ein Hirtenvolk Virgil Geo
III. v. 339 unter pastores Liby
versteht, läßt sich nicht bestimmen,
Libyen überall im Innern von unst
Hirtenvölkern durchwandert wurde.
mer Odyss. IV, 85 kennt schon Lib
als berühmtes Hirtenland, und Str
XVII. p. 824 sagt: Libyen ist größ
theils öde im Innern und an der Oce

Digitized by Google

küste (er meint die fabelhafte südliche, die vom arabischen Meerbusen nordwestlich gegen Europa lief), und nur hie und da finden sich kleine Wohnungen umherstreifender Nomaden, die von der Viehzucht leben. Voß Ueberf. d. Georg. Virg. Anm. ad Georg. III. v. 339. Siehe auch Africa.

Libya, des Epaphus und der Memphis Tochter, mit welcher Neptun den Agenor und Belus zeugte. Von ihr soll Africa bei den Griechen den Namen Libya bekommen haben. Apollod. II, 14. Nach Einigen waren auch der berüchtigte Busiris (Hieron. Chron. Euseb. p. 25) und Lelex ihre Söhne. Paus. Att. c. 44. Siehe ihre Geneal. unter Jo.

Libye, 1) eine Tochter des Oceans, welche er mit der Pamphotyge zeugte. Auch von ihr soll Africa den Namen Libien bekommen haben. Andron. Halic. ap. Tzetz. ad Lycophr. v. 1283. 2) Des Palamedes Tochter, mit welcher Merkur den Libys soll gezeuget haben. Hygin. fab. 160.

Libys, 1) siehe Libye n. 2; 2) einer von den Tyrrhenern, welche Bacchus in Delphine verwandelte, als sie ihn entführen wollten. Hyg. Fab. 134; Ovid. Met. III, v. 617.

Libyssa, ein Beiname der Ceres, welchen sie bei den Argivern wegen des sogenannten Libyschen Feldes hatte, weil das erste Getraide aus Libyen hieher soll gebracht worden sein. Festus. X.

Libyssa, eine Stadt in Bithynien in Propontis, gegen Norden von Nicomedia. Hannibal wurde daselbst begraben. Das jetzige Gebeleh oder in der Nähe desselben.

Libyssinus oder Libistinus, ein Beiname des Apollo, unter dem er einen Tempel auf dem Pachynischen Vorgebirge in Sicilien hatte. Er soll den Beinamen deswegen erhalten haben, weil er einst die aus Libyen dahin gekommenen Feinde, auf Bitten der Einwohner, durch eine Pest getödtet habe.

Licabettus, ein Gebirge in Attica, nahe bei Athen.

Licatii (Strabo), Licates (Plinius), ein Zweig der Vindeliker in Süddeutschland, die Anwohner des Lechs auf seinen beiden Ufern, nach Ptolemäus aber nur an der bayerschen Seite.

Lichades, drei kleine Inseln an der nördlichen Spitze von Euböa. Sie hießen Scarphia, Caresa, Phocaria.

Lichas, ein Sclave des Herkules, der dessen Sohn Hyllus erzogen hatte. Schol. Apollon. I, v. 1211. Dejanira schickte ihn mit dem gefährlichen Geschenk zum Herkules, das diesem den Tod brachte. Der unglückliche Lichas mußte diese Bothschaft mit dem Leben büßen. In der Wuth des Schmerzes faßte ihn Herkules mit mächtigem Arme, und schleuderte ihn an einen Felsen und dann ins Meer. Er soll hier in einen Felsen verwandelt worden sein, der den Namen des Unglücklichen beibehielt, und dem cenäischen Vorgebirge gegenüber aus dem Meere hervorragte. Ovid. Met. IX, v. 155 etc. Hyg. fab. 36; Apollod. II, 7. 7.

Λιχάς, ein griechisches Längenmaaß, die Spanne zwischen dem Daum und Zeigefinger, betrug 10 digiti, 6,420 Paris. Zoll, 6 Zoll $5\frac{8}{10}$ Linie; 4,616 Zoll rheinländisch. Decim. Metr. Taf. von Große. S. 2.

Licinia gens, ein berühmtes Geschlecht in Rom, das (nach Ruperti geneal. Tab.) theils aus patricischen, theils aus plebejischen Familien bestand. Von patricischen werden jedoch keine besonders angezeigt; auch geschieht derselben nachher keiner Erwähnung weiter, woraus sich schließen läßt, daß sie nur schwach, unberühmt und nicht lange dauernd gewesen sein müssen. Die plebejischen waren dagegen desto ansehnlicher und berühmter; eins ihrer Mitglieder gab selbst die Hauptveranlassung, daß die Plebejer auch an der Konsulwürde Theil nehmen durften. Die einzelnen Familien dieses Geschlechts waren die

Archiä,

Digitized by Google

Archiä, Cäcinä, Calvi, Clydii, Crassi, Damasippi, Enceladi, Gaboli, Galleni, Lucullí, Macri, Murenä, Nervä, Pollones, Proculi, Rufini, Sacerdotes, Stolones, Strabones, Tegulä, Valeriani, Varí.

Die Stammlinie des Geschlechts, so weit man sie aus den vorhandenen Nachrichten wissen kann, ist folgende:

P. Licinius Calvus, erster plebejischer Kriegstribun mit conf. Gewalt A. U. 353. Liv. V, 12. 18. 20.

P. Licinius Calvus Tr. mil. c. p A. U. 357, Liv, V, 18. 20.

P. Licinius Varus unberühmt

P. Licinius Varus unbekannt

P. Licinius Crassus Dives, Pont. Max.; Mag. Equit. A. U. 543, Censor 544. Prät. 545. Conf. 548. Liv. XXV, 5; XXVII, 5. 6. 21. 22; XXVIII, 38; XXIX, 1. 10. 13. 36; XXX, 1; XXXI, 9. XXXIV. 44; XXXVI, 2; XXXVII, 51; XXXIX, 46; Cic. Brut. 9; Appian. Hannib. 55 etc.

P. Licinius Crassus unbekannt

L. Licinius Varus Conf. A. U. 390.

C. Licinius unbekannt

P. Licinius Crassus, Sohn des C. und Enkel des P. Prät. A. U. 577; Conf. 582. führte den Krieg in Macedonien mit dem Perseus und in Griechenland. Liv. XLI, 18. 19; XLII, 28 32. 49. 58. 59. 62. 66; XLIII, 4; XLV, 34. Er war vielleicht ein Sohn des Crassus Dives.

C. Licinius unbekannt

C. Licinius Calvus Stolo, zehnmal Volkstribun mit dem L. Sextius Conf. A. U. 389. 392. Seine Gemahlin war die jüngere Fabia, des M. Fabius Ambustus Tochter und Schwester der ältern Fabia, der Gemahlin des Ser. Sulpicius. Liv. VI, 33. 35. 42; VII, 2. 9. 16.

C. Licinius Stolo, Liv. VII, 16.

C. Licinius Crassus Prät. und Legat seines Bruders, Conf. A. U. 585; Liv. XLII, 9. 10. 27. 58; XLIV, 17. XLV, 12. 17.

L. oder C. Licinius Crassus, Volkstrib. A. U. 608.

Licinia, eine Vestalin.

P. Licinius

Digitized by Google

P. Licinius Crassus Mucianus Dives, ein natürlicher Sohn des P. Mucius, kam durch Adoption ins Licinische Geschlecht. Pont. Max., Conf. A. U. 622; war Rechtsgelehrter und Redner. Vellej. II, 4; Cic. Phil. XI, 8; Brut. 26. 56. Or. I, 13. 37. 57. S. Mucia gens.

M. Licinius Crassus, Prät. A. U. 648. Plin. VII, 19; Cic. Fin. V, 30; Or. I, 36.

P. Licinius Crassus Dives, Legat des Cäsar im Bundesgenossen Kriege, Conf. A. U. 656. Cens. 664. Appian. b. cic. 40 etc.; Cic. Font. 15; Or. III, 3; Arch. 5.

Licinia, Gemahlin des C. Sulpicius Galba

L. Licinius Crassus

Licinia, Gemahlin des C. Sempronius Gracchus

L. Licinius Crassus, Volkstrib., Aed. cur., Conf. mit dem Q. Mucius Scävola A. U. 658. Conf. A. U. 661. ein berühmter Redner, Gemahl der ältern Mucia (s. Laelia et Mucia gens). Cic. Or. I, 7. 55; II, 1. 55. 56; III, 1. 12; Off. I, 30. 37; II, 13. 14. 16. 18; III, 11; ad Her. IV, 2. 3; Rab. 7; Pis. 26; Juv. II, 37; Verr. III, 1; Font. 7; Dom. 19; Brut, 16. 37 etc. ad Div. IX, 21; pro Corn. Frag. I.

*

P. Licinius Crassus, wurde von den Reitern des Fimbria getödtet

P. Licinius Crassus

C. Licinius Crassus

M. Licinius Crassus Dives, Pont., Prät. A. U. 682. Conf. 683. 698. Cens. 688., ein Redner, wurde von den Parthern getödtet, Gemahl der Tertulla. Cic. Brut. 64 etc. Verr. V, 2; Har. resp. 6; Phil. II, 3; Balb. 7; Muren. 33; Att. I, 14; IV, 13; ad Div. I, 1; Tusc. V, 39; Off. I, 8. 30; Div. I, 16; II, 9. 40.

**

Digitized by Google

Licinia, die Aeltere, Gemahlin des Corn. Scipio Nasica

Licinia, die Jüngere, Gem. des C. Marius junior

M. Licinius Crassus, Quäst. des Cäsar

P. Licinius Crassus, Augur, Legat des Cäsar. Dio. Cass. XXXIX, p. 105; Plin. in Crasso p. 551. 559; Cic. Brut. 81; ad Div. XIII, 16.

L. Licinius Crassus, vom L. Crassus, seinem Großvater von mütterl. Seite durch ein Testament adoptirt Plin. XXXIV, 7; Cic. Brut. 58.

P. Corn. Scipio Nasica

P. Corn. Scipio Nasica

C. Marius

M. Marius

M. Licinius Crassus Consul. A. U. 723.

M. Licinius Crassus A. U. 739.

M. Licinius Crassus Frugi, ein Sohn des Calpurnius Piso, durch Adoption ins Licinische Geschlecht aufgenommen, Cons. A. U. 780. Gemahl der Scribonia

Cn. Pompejus Crassus, Schwiegersohn des Kaisers Claudius, vielleicht durch Adoption ins Licinische Geschlecht aufgenommen

M. Licinius Crassus Frugi Scribonianus, Cons. A. U. 816. von Nero getödtet, Gem. der Sulpitia Prätextata

C. Licinius Crassus Scribonianus

L. Calpurnius Licinianus Piso, vom Galba adoptirt. Tac. H. I, 14. 15. 34. 43. 47. 48.; Suet. Galb. 17

M. Licinius Crassus Frugi, Tac. H. VI, 42.

Licinia, Gemahlin des Pontifex Piso.

L. Licinius Lucullus, ein Sohn des Lucius

L. Licinius Lucullus, Cons. A. U. 602; Cic. Brut. 21; Acad. IV, 48; Appian. Hisp. 49—59; Pun. 71.

L. Licinius Lucullus wegen Unterschleifs verurtheilt.

L. Licinius

L. Licinius Lucullus. Quäſtor in Aſien, Aed. Cur., Conſ. A. U. 679. kriegte 9 Jahre glücklich mit dem Mithridates. Plut. in vit. Luc.; Cic. Off. II, 16; Fin. III, 2; Brut. 62; Att. I, 19; Leg. III, 13; Sext. 27; L. Manil. 8; Murena 15; Verr. IV, 66; Cluent. 49; Acad. IV, 1. etc.

M. Licinius Lucullus, Pont. und Legat ſeines Bruders, Aed. Cur., Prät., Conſ. mit d. C. Cassius A. U. 680. Weil er vom Varro adoptirt war, hieß er auch M. Terentius. Cic. Off. II, 16; Cluent. 49; Verr. II, 8; III, 70; Pis. 19; ad Att. I, 18; XIII, 6; Brut. 62; Dom. 52; Har. resp. 6.

L. Licinius Lucullus, wurde in der Schlacht bei Philippi getödtet. Varr. R. R. III, 2. 17; Cic. Fin. III, 2; Phil. X, 4; Att. XIII, 6.

Licinius Murena, Prät. Cic. pro Mur. 7. 9.

Licinius Murena, Prät.

Licinius Murena, Prät. A. U. 670. wird im Bürgerkriege unter Sulla getödtet. Cic. Manil. 3; Brut. 90., Verr. I, 35.

L. Licinius Murena, Legat des Lucullus, Aed. cur. A. U. 685; Pr. 688., Conſ. mit dem D. Junius Silanus A. U. 691, hernach des Ambitus angeklagt und vom Cicero vertheidigt. Cic. pro Mur. 1. 7. 9.

C. Licinius Murena. Cic. pro. Mur. 7. 41.

L. Licinius Macer, Redner und Geſchichtſchr. Voss. Hist. Lat. I, 10; Liv. IV, 7. 20. 23; VII, 9; X, 9; Cic. Leg. I, 2; Att. I, 4; pro Rabir. 2; Brut. 67.

C. Licinius Calvus, Redner, anfangs ein Feind, nachher ein Freund des Cicero. Valer. M. IX, 12. 7; Cic. Brut. 81; de Fin. I, 2; ad Div. VII, 24; XV, 21.

Inſerdem gehören noch folgende Perſonen zum Liciniſchen Geſchlechte, deren Genealogie nicht bekannt iſt.

Craſſus, vom Marius vertrieben und mit ſeinem Sohne getödtet. Appian. b. civ. I, 69. 72.

Craſſus, ein Feldherr der Sullaniſchen Parthei. Appian. b. civ. I, 90.

Licinius, ein Freigelaßner des Auguſts. Suet. Aug. 67.

Licinius Cäcina, bekannt aus Tac. H. II, 53., verſchieden vom C. Cäcina Largo, dem Konſul und P. Cäcina Largo, der Tac. A. XI, 33. erwähnt wird.

Licinius Damaſippus, bekannt aus Hor. Serm. II, 3. und Cic. ad Att. XII, 29. 33; ad Div. VII, 23.

Licinius

Digitized by Google

Licinius Gabolus, Prät. Tac. A. XIV, 12.

Licinius Mucianus, Präses von Syrien, Suet. Vesp. 6. 13.

Licinius Repos, Prät. Plin. Ep. IV, 29.

Licinius Proculus, A. U. 823., ein vertrauter Freund des Otho. Tac. H. I, 46. 82. 87; II, 33. 39. 44. 60.

Licinius Rufinus, ein Rechtsgelehrter, im 3ten Jahrhundert.

Licinius (A.) Archias, von Antiochia, ein Dichter und Lehrer des Cicero, vom Craſſus mit dem Bürgerrechte beſchenkt. Cic. pro Arch. I, etc. ad Att. I, 16; Div. I, 36; Siehe Archias.

Licinius (A.) Nerva, Volkstrib. Legat und Prät. Liv. XLI, 6; XLII, 35; XLIV, 18; XLV, 44.

Licinius (A.) Nerva, Varr. R. R. II, 4.

Licinius (C.), erſter Volkstribun A. U. 260; Liv. II. 33.

Licinius (C.), Legat, Liv. XXI, 18.

Licinius (C.), praefectus praesidii, Liv. XLV, 26.

Licinius (C.), Conſul und Geſchichtſchr., ein vertrauter Freund des Hygin. Suet. Gramm. 20.

Licinius (C.) Calvus, ein Dichter, Suet. Caes. 49. 73.

Licinius (C.) Lucullus, Tribun und erſter Triumvir Epulonum A. U. 557. Liv. XXXIII, 42; XXXVI, 36.

Licinius (C.) Nerva, Prät. und Legat. Liv. XLV, 3. 14. 16. 42. 45.

Licinius (C.) Nerva, ein Volkstribun, Cic. Brut. 34.

Licinius (C.) Sacerdos, ein Ritter, Cic. Cluent. 48. verſchieden vom Prät. Siciliens, bei Cic. Verr. I, 10. et Planc. 11.

Licinius (C.) Stolo, Trib. milit. conſ. Poteſt. A. U. 380. der erſte plebejiſche Magiſter Equit. A. U. 385. Liv. VI, 31. 39; X, 8.

Licinius (L.), Prät. A. U. 543; Liv. XXVII, 8.

Licinius (L.) Damaſippus, Prät., tödtete den C. Carbo, Vellej. II, 26; Cic. ad Div. IX. 21.

Licinius (L.) Lucullus, Aed. cur. A. U. 551. Liv. XXX, 39.

Licinius (L.) Pollio, ein Legat, Liv. XXVII, 29.

Licinius (M.), Trib. milit. A. U. 544. Liv. XXVII, 12.

Licinius (M.) Craſſus, bekannt aus Liv. XL, 51.

Licinius (M.) Craſſus Mucianus, ein Geſchichtſchr., im 2ten Säc.

Licinius (M.) Lucullus, Prät. A. U. 566. Liv. XXXIX, 6. 8. 18.

Licinius (M.) Strabo, Trib. milit. Liv. XLI, 6.

Licinius (P.) Aurelius Valerius Valerianus, Kaiſer von A. U. 1006—1013.

Licinius (P.) Gallienus, Kaiſer von A. U. 1006—1021.

Licinius (P.) Tegula, bekannt aus Liv. XXXI, 12.

Licinius (P.) Valerianus, Conſ. II, A. U. 1017.

Licinius (P.) Varus, Aed. cur. A. U. 543., Liv. XXVII, 6.

Licinius (Sp.), ein Volkstrib. A. U. 272. Liv. II, 43.

Ruperti Geneal. Tafeln. Gens Licinia.

Licinia,

Digitized by Google

Licinia, eine edle Römerin, wahrscheinlich aus dem Licinischen Geschlechte, die Gemahlin des C. Postumius, der A. U. 599. Konsul war und während seines Konsulats starb. Sie wurde beschuldigt, daß sie ihren Mann mit Gift aus dem Wege geräumt habe. Nachdem die Sache untersucht war, und sie dem Prätor einen Bürgen gestellt hatte, so wurde sie dem Urtheil ihrer Verwandten überlassen, und nach deren Ausspruche mit dem Strange hingerichtet. Supplem. Freinsh. in Liv. XLVIII, 10.

Licinia, eine Tochter des P. Licinius Crassus Mucianus Dives, der A. U. 622. Konsul war, und Gemahlin des C. Sempronius Gracchus. Als die Unruhen, die unter diesem Gracchus entstanden, bis zu öffentlichen Feindseligkeiten mit den Patriciern gekommen waren und Gracchus seine Sclaven bewaffnete, begegnete sie ihm auf dem Forum; an der einen Hand hatte sie ihren Sohn, mit der andern faßte sie ihren Gemahl. Durch die rührendsten Bitten suchte sie ihn von seinem Vorhaben abzuhalten, und stellte ihm das Schicksal seines Bruders Tiberius und ihr eignes nach seinem Tode vor, wenn er von der Hand seiner erbitterten Feinde fallen sollte; aber ihre Vorstellungen machten keinen Eindruck, da der Streit einmal nicht ohne Blut beigelegt werden konnte. Er machte sich sanft aus der Umarmung seiner Gattin los, und entfernte sich mit seinen Freunden. Sie wollte die Toga ihres eilenden Gemahls fassen, stürzte aber zur Erde nieder, und nachdem sie lange in einer Art von Ohnmacht da gelegen hatte, wurde sie endlich von ihren Sclaven in das Haus ihres Bruders, C. Licinius Crassus, getragen. Ihre Furcht wurde nur zu bald erfüllt. Gracchus fiel, und auch sie mußte unverschuldet von der Rache seiner Feinde leiden. Diese beraubten sie ihrer Mitgabe, und versagten ihr selbst den Trost, ihren Schmerz um den Tod des geliebten Gatten durch öffentliche Trauer bezeigen zu dürfen. Suppl. Freinsh. in Liv. LXI, 23. 24. 34.

Licinia, eine Tochter des Licinius Crassus, der A. U. 608. Volkstribun war. Sie war eine Vestalin, und machte sich mit der Aemilia und Marcia des Verbrechens der verletzten Jungfrauschaft schuldig. Sie und Aemilia trieben sogar ihr Vergehen so weit, daß sie nicht nur Einem, sondern mehrern den Genuß ihrer Reize verstatteten. Unter diesen befanden sich auch ihre Brüder, Aemilius und Licinius, von denen jener mit der Licinia, dieser mit der Aemilia verbotenen Umgang hatte. Eben weil so viele mit in ihre Verbrechen verwickelt waren, blieb die Sache lange verborgen, bis ein gewisser Sclave, Manius, dessen Herr auch mit unter die Liebhaber der beiden Vestalinnen gehört hatte, und der bei den geheimen Zusammenkünften selbst Helfershelfer und Vertrauter gewesen war, die ganze Geschichte entdeckte, weil ihm sein Herr das Versprechen, ihm die Freiheit zu geben, nicht gehalten hatte. Aemilia wurde nun verurtheilt, Marcia und Licinia aber wurden losgesprochen; jene vermuthlich deswegen, weil sie nicht so öffentlich, sondern nur insgeheim und auch nur mit einem einzigen Liebhaber gesündigt hatte, daher ihre Schuld nicht so leicht bewiesen werden konnte; Licinia aber durch die Beredsamkeit ihres Geschlechtsverwandten, L. Licinius Crassus, der damals 27 Jahr alt war, und eine bewundrungswürdige Rede zu ihrer Vertheidigung gehalten haben soll. Allein diese Lossprechung half ihr nicht viel. Neue und unerhörte Prodigia setzten das Volk in Schrecken, und man fing schon an laut davon zu sprechen, daß das Urtheil des Pontifex Maximus unrichtig sei. Endlich trat der Volkstribun Sext. Peducejus öffentlich auf, klagte den Pontifex Maximus und das ganze Kollegium der Pontificum als ungerechte Richter an, und verlangte, daß das Volk einen ausserordentlichen Prätor ernennen sollte, der den Proceß noch einmal revidirte, und

Digitized by Google

und nach bestem Wissen und Gewissen das Urtheil spräche. Dieser Vorschlag ging durch, und C. Crassus, der schon Konsul und Censor gewesen war, ein Mann von unsträflichen Sitten und ein strenger und unerbittlicher Richter, erhielt die Prätur und den Auftrag, die Sache nochmals zu untersuchen. Licinia und Marcia mußten nun die von den Gesetzen bestimmte Strafe erdulden. Suppl. Freinsh. in Liv. LXIII, 7. 8. 11.

Licinius Macer, ein alter Geschichtschreiber, dessen Livius in verschiedenen Stellen (L. IV, 7. 20. 23; VII, 9; X, 9) gedenkt, von dem aber keine weitern Nachrichten vorhanden sind.

Licinius (A.) Archias, s. Archias.

Licinius (A.) Nerva, seinem Geschlechte nach unbekannt. Nach Liv. XLI, 6. war er Volkstribun A. U. 575. unter dem Konsulat des M. Junius Brutus und A. Manlius Vulso. Nachher befand er sich mit bei der Gesandschaft, welche nach Kreta abgeschickt wurde, um von den Kretensern Bogenschützen als Hülfstruppen zum Kriege gegen den Perseus zu begehren. Liv. XLII, 35. Unter dem Konsulat des M. Claudius Marcellus und C. Sulpicius Gallus A. U. 587. war er Prätor. Liv. XLV, 44.

Licinius (C.), der Abstammung nach auch unbekannt. Er wurde mit dem L. Albinus zum ersten Volkstribun A. U. 260. gewählt, und beide ernannten sich nun noch drei Kollegen. Liv. II, 33.

Licinius (C.), Tribunus militum mit consularischer Gewalt A. U. 376. Liv. VI, 31. Nachher ward er Magister Equitum, und war der erste aus den Plebejern, der diese Würde bekleidete. Liv. VI, 39. Der damalige Dictator war P. Manlius um A. U. 385. Liv. X, 8. wird der erste plebejische Magister Equitum C. Licinius Stolo genannt. Also gehörte dieser Licinius zur Familie der Stolo.

Licinius (C.), auch seiner Abstammung nach unbekannt. Nach Liv. XXI, 18. befand er sich mit bei der Gesandschaft, welche die Römer A. U. 535. nach Karthago schickten, um anzufragen, ob Hannibal unter öffentlicher Auctorität die Stadt Sagunt in Spanien belagere.

Licinius (C.), blos bekannt aus Liv. XLV, 26, nach welcher Stelle der Prätor C. Anicius Gallus, nach Besiegung Illyriens, ihn zum Kommendanten, von Rhizo und Olcinium, zweier Illyrischen Städte, machte.

Licinius (C.) Calvus, ist bei Liv. VII, 9. der nämliche, welcher in andern Stellen C. Licinius Calvus Stolo genannt wird. Siehe diesen.

Licinius (C.) Calvus. Von diesem ist schon in den Art. Calvus die Rede; es findet sich aber darin Einiges zu berichtigen. Er heißt erstlich nicht L., wie dort angegeben ist, sondern C. Licinius Calvus, war nur Anfangs ein Feind des Cicero, weil dieser während seiner Prätur seinen Vater C. Licinius Macer, der wegen Erpressungen angeklagt worden war, verurtheilt hatte. Nachher war er ein Freund des Cicero, der ihn ad Div. XV, 21. viele Lobsprüche wegen seiner Beredsamkeit ertheilt. Vergleiche übrigens den Artikel Calvus.

Licinius (C.) Calvus Stolo, ein Plebejer, dessen Abstammung man unter Licinia gens nachsehen kann, und der sich dadurch berühmt gemacht hat, daß er durch seine Bemühungen den Plebejern zum Konsulat verhalf. Er gehörte mit zu den reichsten Bürgern Roms, und das war wohl die Ursache, daß er die Tochter eines Patriciers, des M. Fabius Ambustus, und zwar die Jüngere, zur Gemahlin bekam. Ihre ältere Schwester hatte einen Patricier, den Tribunus militum mit consularischer Gewalt, Servius Sulpitius, geheirathet. Bei diesem war einst die Gemahlin des Licinius zum Besuch. Sulpicius kam von seinen Amtsverrichtungen nach Hause, und die Lictoren donnerten, wie gewöhnlich, mit ihren Fascen an die Hausthüre.

Digitized by Google

ihre. Dieses Gerücht setzte die Frau des Licinius, welche so etwas nicht gewohnt war, in Schrecken, während ihre Schwester mit einem spöttischen Lachen ihr die Ursache desselben erklärte. Voll Unwillen, daß sie und ihr Mann nicht eben so geehrt sein sollten, wie die Familie ihrer Schwester, klagte sie ihrem Vater die Ursache ihres Kummers. Dieser tröstete sie, und beredete dann ihren Gemahl, in Verbindung mit einem jungen talentvollen Plebejer, dem Lucius Sextius, dahin zu arbeiten, daß das Kriegstribunat abgeschafft, das Konsulat wieder eingeführt und den Plebejern daran Antheil zu nehmen verstattet würde. Zu dem Ende ließen sich beide zu Volkstribunen wählen A. U. 377, und brachten nun folgende Gesetze in Vorschlag: daß die schon bezahlten Zinsen vom Kapital der Schuld abgezogen und das übrige in gleichen Terminen bezahlt werden sollte; daß Niemand über fünfhundert Morgen Landes besitzen und der Ueberschuß unter die armen Bürger vertheilt werden sollte. Diese Gesetze sollten das Volk zu ihren Gunsten stimmen, und den dritten Gesetz von der Wiedereinführung des Konsulats und der Theilnahme der Plebejer an dasselbe den Weg bahnen. Als die Patricier dieses erfuhren, bemühetem sie sich aus allen Kräften, die neuen Angriffe abzuwenden, und brachten zu dem Ende die acht übrigen Volkstribunen auf ihre Seite, welche denn, sobald Licinius und Sextius ihre Gesetze dem Volke vortragen wollten, durch ihr Veto die Vorlesung hinderten. Da sie auf keine Weise wieder zur Parthei des Licinius und Sextius gebracht werden konnten, so brauchten diese Repressalien, und verhinderten durch ihr Veto ganzer fünf Jahre lang, weil sie immer wieder von neuem zu Tribunen gewählt wurden, alle Wahlen obrigkeitlicher Personen aus den Patriciern, so daß diese ganz von der Regierung ausgeschlossen blieben, und die Tribunen und Volksbilen die höchsten obrigkeitlichen Personen in Rom waren.

Im sechsten Jahre bewog sie ein ausgebrochener Krieg, wieder Kriegstribunen erwählen zu lassen, aber dafür hatten sie im folgenden Jahre die Freude, daß Fabius Ambustus mit unter den Kriegstribunen gewählt wurde, und daß drei Volkstribunen sich auf ihre Seite schlugen. Als der Krieg geendigt war, foderte sie das Volk auf, die vorgeschlagenen Gesetze einzuführen, ohne sich an die Widersetzung der Patricier zu kehren. Nun wählten die Patricier in der Verzweiflung den großen Kamillus zum Dictator. Die Tribunen aber achteten wenig auf seine Würde, wodurch ihre Functionen eigentlich hätten unterbrochen werden sollen, versammelten das Volk, und bemüheten sich, die Stimmen der Tribus über die vorgeschlagenen Gesetze einzusammeln. Es gelang zwar dem Ansehen des Kamillus, die Komitien auseinander zu treiben; aber weil er doch die Wuth des Volks gegen sich fürchtete, so legte er die Dictatur nieder. Nun wurde P. Manlius zum Dictator erwählt, der sich bald durch die Erwählung eines Plebejers zu seinem Magister equitum als einen Freund des Volks ankündigte. Dies machte dem Licinius und Sextius neuen Muth, und sie hielten mit glücklichem Erfolg zum zehntenmal um das Tribunat an. Indessen wurde doch noch nichts ausgemacht; die Dictatur des Manlius ging zu Ende, und die Nachricht von dem Anzuge eines großen Heeres der Gallier erhob wieder den Kamillus zu dieser Würde. Er kehrte siegreich nach Rom zurück, ohne aber dadurch die Sache seiner Parthei zu verbessern. Das Volk hatte auch durch den erlangten Sieg mehr Muth bekommen, und wünschte die Licinischen Gesetze durchaus durchzusetzen. Die Tribunen wurden dadurch so kühn gemacht, daß sie öffentlich Hand an den Dictator legten, und ihn gefangen zu nehmen befahlen. Beinahe wäre es jetzt zu einem blutigen Kampfe zwischen den Patriciern, die ihren Dictator zu vertheidigen suchten, und dem Volke, das unaufhörlich ihn

Digitized by Google

ihn herabzureißen, rief, gekommen; aber es gelang dem Kamillus, sich durch die Flucht zu retten, und nun bewog er die Patricier, die vorgeschlagenen Gesetze anzunehmen, weil die Wuth des Volks sich auf keine andere Art bändigen ließ. Kurz, die Plebejer bekamen Antheil an dem Konsulat, und Lucius Sextius ward erster plebejischer Konsul A. U. 388. Um die Patricier zu trösten, wurde die Prätur als eine, ihnen allein zukommende, Würde errichtet. Im folgenden Jahre ward Licinius Stolo auch Konsul mit dem C. Sulpitius Peticus und seine Gemahlin hatte nun ihren Zweck erreicht. Drei Jahre darauf bekleidete er die nämliche Würde nochmals mit dem C. Sulpitius.

Zuletzt wußten sich die Patricier doch an ihm zu rächen. Unter seinen Gesetzen war auch das, daß kein Bürger über 500 Morgen Landes besitzen sollte. Nun aber hatte Licinius selbst 1000 Morgen Landes, und um sich deren Besitz zu sichern, hatte er seinen Sohn frei gegeben, und die Hälfte Aecker ihm abgetreten. Weil aber diese Freilassung blos geschehen war, um dem Gesetze zu entgehen, so erklärten sie die Patricier für Betrug, und der Prätor legte ihm eine Geldstrafe von 10000 Pfund Erz auf, welches etwa 200 Thlr. nach unserm Gelde machte, eine in damaligen Zeiten sehr beträchtliche Summe. Allg. Welts. X, §. 285. — 300.

Licinius (C.) Crassus, stammte aus der Familie des L. Licinius Varus, der A. U. 390. Konsul war. Unter dem Konsulat des C. Popilius Länas u. P. Aelius Ligur A. U. 581. bekleidete er die Prätur, und zwar als Prätor urbanus. In diesem Jahre nahm der Krieg gegen den Perseus seinen Anfang. Er bekam bei den Zurüstungen zu demselben den Auftrag, aus den noch vorhandenen fünfruderigen Schiffen die besten auszulesen, sie wieder in den Stand zu setzen und eine Flotte von 50 Schiffen zusammen zu bringen. Wenn er diese Anzahl nicht vorräthig fände, so sollte ihm sein Kollege in Sicilien, der Prätor C. Memmius, die noch fehlenden schicken, damit die Flotte sobald als möglich nach Brundusium abgehen könnte. Bei der ersten Schlacht gegen den Perseus, welche siegreich für den letztern ausfiel, kommandirte er den linken Flügel, wo sich die ganze Italische Reiterei befand. A. U. 585. wurde er mit dem L. Aemilius Paullus zum Konsulat erhoben, und erhielt zur Provinz Italien. Er führte das Kommando im diesseitigen Gallien, auch noch nach Endigung seines Konsulats und ging nachher als Gesandter mit nach Macedonien. Liv. XLII, 9. 10. 27. 28; XLIV, 17; XLV, 12. 17.

Licinius (C.) Crassus, Volkstribun wahrscheinlich um A. U. 608. (nach Ruperti Geneal. Tafeln heißt er mit dem Vornamen L. wie ich glaube, unrichtig), Sohn des obigen Licinius und Vater der Vestalin Licinia. Er schlug das Gesetz vor, daß die Priester nicht mehr durch ihre Kollegen, sondern durch das Volk gewählt werden sollten; es wurde aber nicht durchgesetzt. Cic. de Amic. 25. Nach Cicero l. c. führte er zuerst die Gewohnheit ein, das Gesicht gegen das Forum zu wenden, wenn er zu dem Volke redete, und nicht gegen den Senat, wie es vorher geschah. Nach Plutarch in Gracch. aber geschah dieses zuerst vom C. Gracchus. Suppl. Freinsh. in Liv. LII, 37.

Licinius (C.) Geta, Konsul A. U. 637. mit dem Q. Fabius Maximus Eburnus. Von den Censoren L. Cäcilius Metellus Dalmaticus und Cn. Domitius Ahenobarbus wurde er im folgenden Jahre aus dem Senat gestoßen. Einige Jahre nachher ward er selbst Censor mit dem Q. Fabius Allobrogicus, wahrscheinlich um A. U. 649. Suppl. Freinsh. in Liv. LXII, 24. 27; LXV, 31.

Licinius (C.) Lucullus, war A. U. 557. der erste Triumvir Epulonum und überhaupt der Urheber dieses neuen Priestercollegiums, indem er das

Gesetz

Digitized by Google

Gesetz zur Errichtung desselben vorgeschlagen und durchgesetzt hatte, als er Volkstribun war. Nachher weihete er als Prätor den vom Konsul M. Livius angelobten Tempel der Juventas im Circus Maximus ein. Liv. XXXIII, 42; XXXVI, 36. Seine Abstammung ist unbekannt.

Licinius (C.) Macer, ein Redner, dessen Cicero an mehrern Stellen gedenkt, der Vater des obigen C. Licinius Calvus. Als Cicero Prätor war, wurde Macer bei ihm wegen Erpressungen angeklagt und Cicero erklärte ihn für schuldig; deswegen warf nachher der Sohn einen Haß auf Cicero, der sich aber doch endlich wieder in Freundschaft verwandelte. Macer war übrigens ein lateinischer Geschichtschreiber, und besaß viel Genauheit im Vortrage, hatte sich aber nicht nach den griechischen Mustern gebildet.

Licinius (C.) Nerva, auch der Abstammung nach unbekannt, brachte als Gehülfe mit dem P. Decius die Nachricht nach Rom, daß die Illyrier geschlagen, ihr König Gentius gefangen und Illyrien unter römische Botmäßigkeit gebracht sei. Dies war ungefähr im A. U. 586. Nachher ward er Prätor im A. U. 587, und erhielt zur Provinz das jenseitige Spanien. Nachdem er wieder zurückgekehrt war, erhielt er mit dem T. Quinctius Flamininus und M. Caninius Rebilus als Legat den Auftrag, dem Thracischen Könige Cotys, der dem Perseus gegen die Römer beigestanden hatte, und dessen Sohn mit andern Thraciern in römische Gefangenschaft gerathen war, alle diese Gefangenen ohne Lösegeld wieder zurückzuführen. Liv. XV, 3. 14. 16. 42.

Licinius (L.), ein Prätor im A. U. 543, der bei Livius XXVII, 8. vorkommt, sonst aber unbekannt ist.

Licinius (L.) Crassus, ein Sohn des L. Licinius Crassus. S. Licinia gens. Er hatte sich mit dem strengsten Fleiße den Wissenschaften gewidmet, und schon im 20sten Jahre zeichnete er sich bei folgender Gelegenheit als einen vorzüglichen Redner aus. Er war mit der Licinia, der Gattin des C. Sempronius Gracchus, nahe verwandt (sie war die Schwester seines Vaters), und ihr unglückliches Schicksal war es wohl vorzüglich, welches ihn bewog, den eben abgegangenen Konsul C. Papirius Carbo, einen geschwornen Feind der Gracchischen Parthei, wegen verschiedener Verbrechen, deren er ihn schuldig wußte, vor Gericht zu ziehen. Das Unternehmen war in der That für einen so jungen Mann, wie Crassus, der noch keine öffentlichen Aemter bekleidete, sehr gewagt, da Papirius nicht nur die höchsten Ehrenstellen des Staats bekleidet hatte, sondern auch durch seine Beredsamkeit sich einen mächtigen Einfluß auf den Adel und das Volk zu verschaffen gewußt hatte. Er verklagte ihn vor dem Prätor Q. Fabius Eburnus wegen folgender Verbrechen: daß er den ältern Gracchus aufgewiegelt habe, das Tribunat auf ein zweites Jahr zu begehren; daß er als Tribun zu diesem Behuf ein Gesetz gemacht; daß er an der Ermordung des zweiten Afrikanus wenigstens als Mitschuldiger Theil genommen habe. Bei dieser Klage gab der Jüngling zugleich einen merkwürdigen Beweis von seiner Rechtschaffenheit. Einer von des Papirius Sclaven hatte seinem Herrn das Kästchen gestohlen, worin er alle seine Papiere und Briefschaften verwahrte, und es dem Crassus überbracht. In diesem Kästchen mußte Crassus nothwendig alle die Beweise finden, welche er zu seiner Anklage brauchte; aber er wollte auch gegen seinen Feind von keiner Niederträchtigkeit Gebrauch machen. Er ließ daher den Sclaven in Ketten legen, und schickte das Kästchen dem Carbo uneröffnet wieder zurück. — Als der bestimmte Tag der Anklage erschienen war, lief ganz Rom zusammen, um den jungen Redner zu hören. Der Anblick einer solchen Menge Zuschauer machte ihn aber so verwirrt, daß er auf den Rostris beinahe in Ohnmacht gesunken wäre.

Der

Digitized by Google

Der Prätor verschob daher, ihm zu Gefallen, das Gericht bis auf den folgenden Tag. Crassus waffnete sich in der Zwischenzeit mit Standhaftigkeit und Muth, und obgleich der Zulauf noch größer war, so hielt er doch seine Rede mit solchem Nachdruck und Feuer, daß der Angeklagte sich für verloren hielt, und in der Verzweiflung sich selbst das Leben nahm. Crassus behauptete von der Zeit an den Ruhm des größten Redners, den Rom jemals gehabt hatte. Seine Rede wurde allen jungen Rednern als Muster in die Hände gegeben, und lange hernach noch vom Cicero selbst als ein Meisterstück bewundert. Er hielt in der Folge noch mehrere Reden bei verschiedenen Gelegenheiten, durch die er seinen Ruhm behauptete. So z. B. vertheidigte er auch noch als junger Mann die Abschickung einer Kolonie nach Narbo in einer Rede und wurde selbst zum Triumvir coloniae deducendae mit ernannt A. U. 534.

Er bekleidete nun nach einander die höchsten obrigkeitlichen Würden, so daß er, die Censur ausgenommen, den Q. Mucius Scävola in allen zum Kollegen hatte. A. U. 658. ward er Konsul. Rom hatte damals gerade allgemeinen Frieden, und sein Konsulat zeichnete sich daher durch nichts aus, als durch das von ihm herrührende Gesetz, daß alle Bundesgenossen, die in Rom lebten, und sich fälschlich des Bürgerrechts anmaßten, die Stadt verlassen, nach ihrer Heimath zurückkehren und nicht als Bürger angesehen werden sollten. Dieses Gesetz war eine der vornehmsten Ursachen des nachherigen marsischen Krieges. — Zur Provinz erhielt Crassus das diesseitige Gallien, welches er von den vielen Räuberbanden reinigte, die es verheerten. Er verlangte dafür einen Triumph, und der Senat war auch schon Willens, ihm als einem so mächtigen Mann, diesen Wunsch nicht zu versagen. aber sein eigner Kollege Scävola setzte sich dagegen, weil er keinen ordentlichen Feind besiegt habe. A. U. 661. ward er Censor mit dem Cn. Domitius Ahenobarbus. Dieser mürrische und strenge Mann verklagte seinen Kollegen wegen der ausserordentlichen Liebe, die er gegen eine seiner Mauränen hegte. Diese war so zahm, daß sie auf den Ruf des Crassus herbeikam, und aus seiner Hand fraß. Er schmückte sie oft mit den kostbarsten Kleinodien, und als sie starb, legte er Trauer um sie an, und errichtete ihr ein Grabmal. Crassus hielt zu seiner Vertheidigung eine Rede, deren spöttische Scherze allgemeines Gelächter über den finstern Censor erregten. So sagte er unter andern: Es ist wahr, ich habe mich dieses abscheulichen Verbrechens schuldig gemacht: ich habe über den Verlust eines geliebten Fisches geweint; du aber, ehrlicher Domitius, hast den Verlust dreier Weiber ertragen, ohne eine Thräne zu vergießen. — Während dieser Censur wurden auch die Schulen der Rhetoren verboten, welche kurz vorher in Rom entstanden waren, weil der Unterricht, den die Jugend darin genoß, für schädlich und unnütz gehalten wurde, und es auch wohl in der That war, da man die Schüler nur mit Possen, oder wohl gar unmoralischen Gegenständen beschäftigte.

Bei Plinius XXXIII, 11, XXXIV, 3, XXXVI, 3; Val. Max. IX, 9 werden mehrere Beispiele von dem Luxus des Crassus erzählt, denn er war damals einer der reichsten Römer. Er hatte unter andern zwei silberne Becher von künstlicher Arbeit, die auf hundert Sestertien (ungefähr 500 Rthlr.) geschätzt wurden. Vorzüglich aber tadelte ihn sein Miteensor, daß er als Censor in einem so prächtigen Hause wohne, und bot ihm dafür 6 Millionen Sestertien (über 290000 Rthlr.). Crassus aber antwortete ihm mit seiner gewöhnlichen Geistesgegenwart und mit treffendem Witze: Ich bin es zufrieden, wenn du mir die sechs Bäume lässest. Diese nämlich waren Lotusbäume, und machten mit ihren weiten Zweigen einen sehr angenehmen Schatten. Wenn diese weggenommen werden,

antwortete

Digitized by Google

unweiser Domitius, so gebe ich nicht einen Deut dafür. Nun, sagte Crassus, bin ich denn also wohl zu tadeln, daß ich in einem Hause, welches ich ererbt habe, bequem wohne, da du den Schatten, um 6 Bäumen 6 Millionen Sestertien sich schätzest? — In diesem Hause hatte er auch im Atrium Säulen von hymettischem Marmor, von denen er eine für 100000 Sestertien (ungefähr 5000 Rthlr.) gekauft hatte. Auch wegen dieser tadelte ihn Domitius, da er damals noch nicht einmal an öffentlichen Gebäuden marmorne Säulen gab. Hierauf bewies sich Crassus in allen Stücken als ein Mann von strenger Tugend. Während seines Consulats suchte der junge C. Carbo, dessen Vater er angeklagt hatte, auf alle Art Gelegenheit, sich an ihm zu rächen, und beobachtete daher seine Gerichtsverhandlungen mit der erdenklichen Aufmerksamkeit. Crassus bemerkte ihm dies nicht nur nicht, sondern nannte ihm sogar bei sich einen Mann auf dem Richterstuhl ein, und sprach kein Urtheil als in seiner Gegenwart. Bei dieser Gelegenheit soll er gesagt haben, daß er nichts so sehr bereue, als die Anklage des Carbo. Val. Max. III, 7. Er starb endlich im Jahr nach Niederlegung seiner Consulwürde. Bei Cicero kommt er vor ad Her. 4, 2, 3; Or. 1, 7; Rab. 7; Orator inv. 2, 37; Pis. 26; Or. 2, 1; Br. 37; Verr. 3, 1; Font. 7; Dom. 19; ad Div. 9, 21; Off. 1, 30, 37; 2, 14, 18; 3, 11; Or. 1, 55, 2, 56; 3, 1; Offic. 2. 16. Allg. Lex. XI. §. 110, 213 ꝛc.; Ind. in Lex. op. edit. Bipont.; Supplem. Freinsh. in Liv. LXX, 37, 38, 41.

Licinius (L.) Crassus, ein Sohn der Licinia, der Tochter des vorigen Crassus, und des P. Cornelius Nasica. Er wurde von dem vorigen Crassus, seinem Großvater von mütterlicher Seite, im Testamente adoptirt. Cic. 1, 58; Plin. XXXIV, 3.

Licinius (L.) Lucullus, siehe unter Lucullus.

Licinius (L.) Muraena, siehe unter Muraena.

Licinius (L.) Pollio, übrigens ganz unbekannt, außer daß er Liv. XXVII, 29 als Gesandter an den schwer verwundeten Konsul, T. Quinctius Crispinus geschickt wird, um ihm den Willen des Senats in Rücksicht der zu haltenden Komitien und der Positionen, welche die Armee einnehmen solle, zu hinterbringen.

Licinius (M.), ebenfalls unbekannt. Nach Liv. XXVII, 12 befand er sich in der Schlacht bei Canusium zwischen Hannibal und M. Marcellus, welche die Römer verloren, mit unter den Todten.

Licinius (M.) Crassus Dives, ein Sohn des P. Licinius Crassus Dives, der A. U. 656 Konsul war. Der Beiname Dives war in diese Familie gekommen, weil sie bekanntlich zu den reichsten in Rom gehörte. Während der Unruhen des Marius und Cinna, durch welche sein Vater und sein Bruder ihr Leben verloren, floh er als ein junger Mann nach Spanien, und hielt sich hier mehrere Monate lang in einer Höhle verborgen und erst als er den Untergang der Parthei des Cinna erfahren hatte, kam er an das Tageslicht hervor, fand viel Zulauf, und konnte ein Korps von 2500 Mann bewaffnen. Allenthalben fand er Freunde und gute Aufnahme, da er in den meisten Städten bekannt war, weil er sich, als sein Vater Prätor war, lange mit ihm in Spanien aufgehalten hatte. Als er nun hörte, daß Q. Metellus Pius in Afrika eine ansehnliche Armee aufgestellt habe, setzte er mit den Seinigen auch dahin über, und vereinigte sich mit ihm. Es schien also, als ob ein neues Ungewitter über Rom hereinbrechen werde; aber es verschwand eben so schnell wieder, als es entstanden war. Metellus und Crassus vereinigten sich, und letzterer ging zum Sulla, während der Prätor Fabius den Metellus aus Afrika trieb, und ihm wieder nöthigte, im Verborgenen in Liguriem die Ankunft des Sulla zu erwar-

Digitized by Google

ten; denn in Rom herrschte jetzt noch die Faction des Marius und Carbo.

Sylla war indessen nach Italien zurückgekommen, und der Bürgerkrieg hatte aufs neue angefangen. Crassus empfahl sich ihm bald durch seine Tapferkeit, und Sulla mußte auch zu rechter Zeit den Muth des Jünglings aufzurichten, wenn er sinken wollte. Einst hatte er ihm aufgetragen, in das Land der Marser zu gehen; Crassus verlangte wegen Nähe des Feindes eine stärkere Bedeckung, aber Sulla fuhr ihn heftig an: Ich gebe dir deinen Vatter, deinen Bruder, und deine Freunde, deren Tod ich an die Bösewichter rächen will, zur Begleitung. Crassus schlug sich nun glücklich durch, brachte in größter Geschwindigkeit eine ansehnliche Armee zusammen, und ward dem Sulla sehr nützlich. In Umbrien eroberte er darauf die Municipalstadt Tuder, und in der gleich darauf folgenden Hauptschlacht bei Rom selbst kommandirte er den rechten Flügel der Armee des Sulla, und schlug siegreich die Feinde zurück. Nach wiederhergestellter Ruhe wurde er mit allgemeinem Beifall zum Prätor gewählt, und erhielt das Kommando gegen die aufrührischen Sclaven. Sein Unterfeldherr Mummius ließ sich unvorsichtiger Weise vom Spartacus, dem Anführer der Empörer, in die Flucht schlagen, aber diesen Schimpf wußte Crassus bald wieder auszulöschen. Nachdem er durch Bestrafung der Flüchtlinge sich in Ansehen gesetzt hatte, besiegte er die Sclaven in verschiedenen kleinen Gefechten, und schloß endlich den Spartacus selbst ein. Dieser schlug sich indessen glücklich durch; dagegen aber brachte Crassus einem von ihm getrennten Haufen eine förmliche Niederlage bei, so daß über 12000 Feinde auf dem Platze niedergehauen wurden. Spartacus zog sich nun etwas zurück, hatte aber einige glückliche Gefechte mit zwei Unterbefehlshabern des Crassus, welches seine Truppen so muthig machte, daß sie ihn nöthigten, sie gegen den Crassus selbst zu führen. Diesem konnte nichts erwünschteres wiederfahren, da er von einigen seiner Fre Nachricht erhalten hatte, daß das ihn zurückberufen und das Komm seinem geliebten Pompejus überg wollte. Es kam nun zur Schl Spartacus focht mit der Tapferkeit Klugheit eines großen Feldherrn, der Sieg blieb lange zweifelhaft; en aber erklärte er sich für die Römer. S tacus blieb selbst auf dem Platze, mit ihm kamen 40000 Feinde Etwa funftausend retteten sich mit Flucht, und gegen diese wurde nun Pompejus geschickt, der, nachdem e mit leichter Mühe geschlagen, durch Prahlereien über diesen Sieg dem C sus seinen Ruhm zu rauben suchte: dessen verbarg Crassus seine Empfind keit hierüber, weil er nach dem Kons trachtete, wozu er das Ansehen des P pejus brauchte. Dieser, um sich Crassus verbindlich zu machen, versch es ihm auch, und so wurden er Pompejus selbst zu Konsuln erwä A. U. 683. Dennoch entstanden u beiden neue Mishelligkeiten, weil k sein Heer eher abdanken wollte, es der andere gethan hätte. Auf ten des Volks aber, das einen n Bürgerkrieg besorgte, gab Crassus n und die Freundschaft wurde wenigs zum Schein wieder hergestellt. J der beiden Nebenbuhler suchte sich bei dem Volke beliebt zu machen. C sus war einer der reichsten Männe Rom, und daher sparte er kein G um dem Volke prächtige Festins zu ge So bewirthete er einst dasselbe mit größten Pracht und Verschwendung 10000 Tischen, und theilte so Korn aus, daß jede Familie drei nate lang davon leben konnte.

Nach dem Ende seines Konsulats te Crassus eine Zeit lang als Pr mann, und genoß seine Reichthü die man auf 7000 Talente (über 7 lionen Thaler) angiebt. A. U. 688 kleidete er die Censorwürde mit dem Catulus. Zwischen beiden herrschte so viel Zwitracht, daß gar kein Cen

Digitized by Google

gehalten wurde. Die Ursache des Zwistes sucht man bei dem Crassus, da Catulus als ein sanfter und bescheidener Mann bekannt ist. An der Verschwörung des Katilina beschuldigt man ihn, so wie den Cäsar, im Geheim Theil genommen zu haben. In der That klagte ihn auch einer der Mitverschwornen, L. Tarquinius, der Theilnahme an; sein Ansehen aber unterdrückte die Anklagen. Endlich fing Crassus an, eine wichtigere Rolle zu spielen. Mit Pompejus hatte er bisher immer noch in ziemlich offenbarer Feindschaft gelebt; Cäsar aber, der zur Erreichung seiner Absichten keinen dieser beiden mächtigen Männer entbehren konnte, übernahm es, sie mit einander auszusöhnen. Zu dem Ende schlug er ihnen die unter dem Namen des Triumvirats bekannte Verbindung vor, und verband sie durch Eide, daß sie einander aus allen Kräften beistehen und keiner etwas ohne einstimmige Einwilligung unternehmen sollte. Indessen blieb diese Verbindung nur Privatsache, und ward nicht gesetzmäßig. Sie wurde A. U. 693 geschlossen. Nachdem Cäsar aus Gallien wieder zurückgekehrt war, so besuchten ihn Pompejus und Crassus in Lucca, um ihn zu bewegen, ihnen zur Erlangung des Konsulats behülflich zu sein. Er versprach es, und so wurden beide aufs neue zu Konsuln erwählt, A. U. 698. Sie regierten jetzt ziemlich willkührlich, und durch den Tribun L. Trebonius wurde ein Gesetz durchgetrieben, welches den Crassus auf fünf Jahre zum Statthalter von Syrien, Aegypten und Macedonien machte.

Crassus, der sehr begierig war, mit den Parthern einen Krieg anzufangen, ging noch vor Endigung seines Konsulats zu Brundusium zu Schiffe, und segelte nach Asien. Vermöge des Trebonianischen Gesetzes durfte er nach eigenem Gutbefinden Krieg und Frieden schließen. Der Hauptbeweggrund, Parthien mit Krieg zu überziehen, war seine Begierde nach Reichthümern und nach Ruhm, indem er in Gedanken seine Eroberungen schon weiter ausdehnte, als Alexander. Die Römer hatten eigentlich ein Bündniß mit den Parthern geschlossen; daher waren nicht alle mit diesem Vorsatz des Crassus zufrieden, und der Tribun Ateius Capito wollte den Crassus schon gefangen nehmen lassen, ungeachtet er Konsul war, um jenen, wie er ihn nannte, schändlichen Krieg zu verhindern, wenn nicht acht andere Tribunen ihn gerettet hätten. — Crassus kam endlich in Syrien an. Hier hörte er von den großen Schätzen im Tempel zu Jerusalem, und sogleich beschloß er, sich derselben zu bemächtigen, welches schändliche Vorhaben er auch ausführte. Nach Josephus betrug der Raub an 10000 Talente. Darauf ging er über den Euphrat, und fiel in das parthische Gebiet ein, ohne die geringste Ursache zu Feindseligkeiten zu haben. Da die Parther gar nicht vorbereitet waren, so machte er sich leicht von Mesopotamien Meister, blos die Stadt Zenodotia leistete einigen Widerstand, mußte aber dafür auch hart genug büßen, indem Crassus die Einwohner zu Sclaven machte, sie an den Meistbietenden verkaufte, und ihre Güter einzog. Wegen der kleinen erhaltenen Vortheile nahm er den Titel als Imperator an, machte sich aber nur dadurch bei seiner Armee lächerlich. Mit dem herannahenden Winter ging er nach Mesopotamien zurück, statt daß er, wenn er die Bestürzung der Parther benutzt hätte, gar leicht bis Seleucia und Ktesiphon vordringen und Babylonien hätte erobern können.

Die Parther hatten nun Zeit, sich von ihrer Bestürzung zu erholen, und für den folgenden Feldzug eine Armee auf die Beine zu bringen. In Syrien stieß der Sohn des Crassus, der unter Cäsar in Gallien sich sehr rühmlich ausgezeichnet hatte, mit tausend Reitern zu seinem Vater. Während des Winters dachte Crassus auf nichts, als sich durch Erpressungen zu bereichern. Er plünderte alle syrischen Tempel, verkaufte das Recht für Geld, und wer nicht von

Digitized by Google

den Gewaltthätigkeiten seiner Soldaten leiden wollte, mußte ihn durch Geldsummen zu gewinnen suchen. Orodes, der König von Parthien, schickte nun Gesandten an den Crassus, um, wo möglich, den Frieden wieder herzustellen; Crassus aber antwortete nur durch beleidigende Ausdrücke, und so ging also der Krieg von neuem an. Die Parther eröffneten den Feldzug, und eroberten in Kurzem Mesopatamien wieder. Die fliehenden Römer erfüllten das Lager des Crassus mit Schrecken durch ihre Nachrichten von dem Heere der Parther; aber der stolze Römer hielt alles nur für Wirkung der Furcht, und blieb bei seinem Entschluß. Auch verachtete er den Rath des Armenischen Königs, durch die Gebirge Armeniens zu ziehen, wo die Parther ihre Hauptstärke, die Reiterei, weniger brauchen konnten, und nahm seinen Weg wieder durch die mesopotamischen Ebenen. Bei seinem Uebergange über den Euphrat ereigneten sich viele sehr übele Vorbedeutungen, wodurch seine Soldaten noch mehr muthlos gemacht wurden. Hauptsächlich trug zum Unglück der Römer auch der Umstand bei, daß Crassus dem verrätherischen, von den Parthern angestifteten Könige von Edessa, Abgarus, folgte, der ihm die Macht der Parther nur als unbedeutend vorstellte, und sich erbot, ihn auf dem kürzesten Wege dem Feinde entgegen zu führen, der schon bei seinem Anblick die Flucht ergreifen werde. Abgarus führte aber die Römer in eine Sandwüste, wo sie von Hunger, Strapazen und der brennenden Sonnenhitze gleich viel leiden mußten. Auf einmal kam die Nachricht, daß das parthische Heer im Anzuge sei, sie anzugreifen. Crassus stellte seine Armee in Schlachtordnung, aber ebenfalls auf dem Rath des Abgarus so gedrängt, daß er leicht überflügelt werden konnte. Die Parther dagegen verbargen im Anfang den Römern die Stärke ihres Heeres, und brachen dann auf einmal von allen Seiten unter einem fürchterlichen Geschrei auf sie los. Durch die glückliche Anwendung einer verstellten Flucht, durch ihre Geschicklichkeit im Pfeilschießen und die Schnelligkeit und Gewandheit der Reiterei trugen sie den vollständigsten Sieg davon. Der junge Crassus blieb im Gefecht, und der Vater nahm die Flucht mit dem Reste seines Heeres nach der Stadt Carrhä. Der parthische Feldherr Surrenas rückte darauf mit seiner Armee vor Carrhä, und ließ den Römern andeuten, daß, wenn sie eine im geringsten günstige Capitulation haben wollten, sie ihren Feldherrn in Fesseln ausliefern müßten. Crassus aber zog sich in der Stille der Nacht mit seinen Truppen aus Carrhä weg, um einen andern Zufluchtsort zu suchen. Die Parther, denen diese Flucht verrathen worden war, setzten ihm nach, und griffen, ihn ar... Die Soldaten vertheidigten jedoch ihren Feldherrn so tapfer, daß die Parther zurückgeschlagen wurden. Nun nahm Surrenas zur List seine Zuflucht, und bot Vergleichsvorschläge an, indem er den Crassus zu einer Unterredung einladete. Dieser wurde von seinen Soldaten genöthigt, in den Vorschlag zu willigen. Er ging also von einigen seiner Officier begleitet den Berg hinab, auf welchem seine Armee stand. Der parthische Feldherr kam ihm mit den vornehmsten Befehlshabern zu Pferde entgegen, und da er den Crassus zu Fuße sah, ließ er ihm ein prächtiges Pferd vorführen, womit er ihm ein Geschenk machte. Sogleich faßten ihn einige Parther um den Leib, setzten ihn mit Gewald aufs Pferd, und wollten ihn mit sich fortführen. Seine Begleiter aber widersetzten sich, es kam zum Kampfe, und Crassus wurde mit den meisten Römern, die um ihn waren, erschlagen. Die Parther hieben ihm den Kopf und die rechte Hand ab, und sein verstümmelter Körper blieb unbegraben liegen. Allg. Weltg. XI. §. 344 — 347, 359, 366, 379, 399 — 304; IX, § 480 — 505.

Licinius (M.) Crassus, der Großvater des vorigen Crassus. Nach Cic...

Or...

Digitized by Google

Or. 1, 36 war er A. U. 648 Prätor und bei Cic. Fin. 5, 30 wird er ἀγέλαστος genannt, weil er, wie Lucilius sagt, nur einmal, oder nach Plinius VII, 19 gar nicht in seinem Leben gelacht haben soll. Ind. in Cic. op. edit. Bipont.

Licinius (M.) Crassus, ein Enkel des M. Licinius Crassus Dives, des Triumvirs, Konsul A. U. 724 mit dem Kaiser Augustus zugleich, ob er gleich vorher der Parthei des Pompejus und nachher des Antonius angehangen hatte, auch noch nicht Prätor gewesen war. Er erhielt zur Provinz Macedonien und führte Krieg mit den Bastarnern, welche über den Ister gegangen waren, die Triballer und Dardaner bezwungen, das Gebirge Aemus überstiegen und die Dentheleter in Thracien bekriegt hatten, welche mit den Römern in Bündniß standen. Crassus trieb sie aus dem Lande der Dentheleter wieder heraus, und noch nicht mit diesem Ruhme zufrieden, verfolgte er sie, brachte Segestica (s. Siscia) in seine Gewalt, fiel in Mösien ein, und belagerte hier eine feste Stadt. Da er aber einen Theil seiner Armee voraus geschickt hatte, und dieser von den Barbaren angegriffen worden war, so mußte er mit der ganzen Armee zu Hülfe eilen, wenn er das abgeschickte Korps nicht ganz aufgerieben sehen wollte. Die Feinde wurden mit der größten Schnelligkeit zerstreuet, und man giebt als Ursache davon an, daß ein gewisser römischer Centurio auf seinem Helm ein Fuchsfell getragen habe, und da durch die Bewegung seines Körpers die Flamme angeblasen worden sei, so hätten ihn die Barbaren für ein feuerspeiendes Ungeheuer gehalten, und aus Schrecken sich plötzlich in die Flucht begeben.

Nun kehrte Crassus zur Belagerung jener Stadt zurück, deren Name nicht genannt wird, und eroberte sie. Als die Bastarner, welche sich am Fluß Hebrus gesetzt hatten, von der Niederlage der Mösier hörten, so schickten sie Gesandte an die Römer, und ließen ihnen sagen, daß die Römer sie mit Unrecht verfolgten, da sie nicht von ihnen beleidigt worden wären. Crassus nahm die Gesandten sehr freundlich auf, und da er die Neigung der Barbaren zum Weine kannte, so behielt er sie, unter dem Vorwande, ihnen den andern Tag zu antworten, zu Tische bei sich, und erfuhr von den Trunkenen alle Anschläge des Feindes. In dieser Nacht nun ließ er seine Armee bis zum nächsten Walde vorrücken, und schickte einige Truppen zum Recognosciren voraus. Als die Feinde diese erblickten, so stürzten sie, in der Meinung, daß die Hauptmacht der Römer weit entfernt wäre, auf sie los, verfolgten sie bis in den Wald, und wurden von der ganzen Armee in Empfang genommen. Die Niederlage, welche unter den Feinden angerichtet wurde, war sehr groß; selbst ihr König Deldon wurde vom Crassus getödtet. Was von dem Feinden sich noch aus der Schlacht rettete, fand seinen Untergang in dem brennenden Walde, oder bei Eroberung der Stadt, wohin sie geflohen waren. Auch in der Donau fanden viele ihren Tod. Nachdem nun Crassus beinahe ganz Mösien theils durch Ueberredung, theils durch Drohungen, theils mit Gewalt bezwungen hatte, so führte er, um nicht den Winter in diesen Gegenden zubringen zu müssen, die Armee nach Macedonien zurück. Augustus erhielt wegen dieser glücklichen Unternehmungen den Titel Imperator und die Ehre des Triumphs und der Supplication. Die nämlichen Ehrenbezeigungen wurden auch dem Crassus bewilligt, außer daß er, nach Dio, den Imperatortitel nicht erhielt.

Ehe er aber nach Rom zurück kehrte, ging er aufs neue gegen die Bastarner zu Felde. Diese hatten nämlich die Dentheleter nachmals angegriffen, wurden aber von den Römern fast ganz unvorbereitet überfallen, geschlagen und zum Frieden genöthigt. Sodann richtete Crassus seine Waffen gegen die Thracier, welche ihn auf seinem Rückzuge aus

Mösien

Digitized by Google

Mösien im vorigen Jahre durch räuberische Anfälle beunruhigt hatten. Er führte daher seine Armee gegen die Merdi und Serdi, welche er nur mit vieler Mühe nach mehrern Treffen besiegen konnte. Vielen von ihnen ließ er die Hände abhauen, weil er nicht anders ihre Wildheit bändigen konnte. Auch andere thracische Völkerschaften wurden von ihm theils durch Güte, theils durch Gewalt bezwungen, und Augustus bewilligte ihm dafür die Ehre des Triumphs, welchen er denn auch wirklich in Rom hielt. Supplem. Freinsh. in Liv. CXXXIII, 24; CXXXIV, 1 etc. CXXXV, 1 etc.

Licinius (M.) Lucullus, siehe unter Lucullus.

Licinius (P.) ganz unbekannt, außer daß er bei Liv. XXVII. als Censor mit dem L. Veturius A. U. 546 angeführt wird.

Licinius (P.) Calvus, der erste aus der Familie der Calvi im Licinischen Geschlecht, der sich bekannt gemacht hat. Er war der erste Plebejer, der A. U. 353 zum Tribunus militum mit consularischer Gewalt gewählt wurde. Vorher hatte er keine Ehrenstellen bekleidet, außer daß er schon lange im Senat gewesen war, denn er war schon sehr bei Jahren. Man weiß nicht, warum er vorzüglich zu dieser Ehrenstelle gewählt wurde. Nach Einigen, wie Livius sagt, soll es seines Bruders Cn. Cornelius wegen geschehen sein, der das Jahr vorher Tribunus militum gewesen war, und den Rittern dreifachen Sold gegeben hatte; nach Andern aber, weil er eine Rede über die Einigkeit der Stände gehalten, die sowohl den Patriciern als dem Volke gefallen habe. Das Volk freuete sich außerordentlich, daß es nun einmal den Sieg über die Patricier davon getragen hatte, obgleich nur dieser eine ein Plebejer, alle übrigen Tribuni militum mit conf. Gew. aber Patricier waren. Weil er sich in dieser Ehrenstelle als ein bescheidener und gemäßigter Mann betragen hatte, so wurde er selbst mit Beistimmung aller Patricier nochmals A. U. 357 zu dieser Würde ernannt. Weil er sich aber schon durch sein Alter zu sehr geschwächt fühlte, um dem übertragenen Amte gehörig vorstehen zu können, so bat er das versammelte Volk, dasselbe auf seinen Sohn übertragen zu dürfen, den er mit größter Sorgfalt erzogen und dessen jugendliche Kräfte eher einer solchen Bürde gewachsen wären. Diese Bitte wurde ihm denn auch sogleich gewährt. Bei einem Streite über die Theilung der Beute von Veji bewies er sich bald nachher als ein warmer Volksfreund. Der Dictator M. Furius Camillus hatte bei der Eroberung von Veji so viel Beute gemacht, als niemals vorher geschehen war, und weil er sich nicht getrauete, sie eigenmächtig unter die Armee auszutheilen; so schrieb er deswegen an den Senat. Hier wurde Licinius zuerst von seinem Sohne aufgerufen, seine Meinung zu sagen, und dieser gab sie dahin: man möchte dem Volke vorstellen, daß jeder, wer wollte, nach Veji gehen dürfte, um Theil an der Beute zu nehmen. Damit war aber Appius Claudius nicht zufrieden, welcher dies für eine neue und unbesonnene Verschwendung erklärte, und vorschlug, die Beute zum Besten des Staats zu verwenden, und den Soldaten davon ihren Sold zu zahlen, damit das Volk weniger Abgaben zu geben hätte. Im Grunde hatte er wohl nicht Unrecht; aber Licinius wandte sehr klug dagegen ein, daß dadurch nur Veranlassung zu Empörungen und Neuerungen entstehen würde; es sei besser, das Volk jetzt durch ein solches Geschenk sich zum Freunde zu machen, dessen es, durch so vieljährige Kriege erschöpft, wohl bedürfe. Seine Meinung ging endlich im Senat durch, und es wurde jedem erlaubt, in das Lager des Dictators zu gehen, um an der Beute Theil zu nehmen. Liv. V, 12. 18. 20.

Licinius (P.) Calvus, der Sohn des vorigen, Tribunus militum mit consularischer Gewalt A. U. 357. Siehe den vorigen Art.

Lici

Digitized by Google

Licinius (P.) Crassus Dives, stammte seiner Familie nach von einem gewissen P. Licinius Varus ab, und war der erste aus der Familie der Crassi, der sich bekannt machte. Er wurde zum Pontifex Maximus gewählt, noch ehe er selbst Aedilis curulis geworden war, und dieses war seit 120 Jahren beinahe das erste Beispiel, daß Jemand diese Würde erhielt, der noch keine curulischen Aemter bekleidet hatte; nur bei dem P. Cornelius Calussa war es auch der Fall gewesen. A. U. 543. ward er Magister Equitum des Dictators P. Fulvius, und das Jahr darauf mit dem L. Veturius Philo Censor, ohne vorher weder Konsul noch Prätor gewesen zu sein, nur die Aedilswürde hatte er bekleidet. Unter dieser Censur geschahe nichts Merkwürdiges. Im folgenden Jahre A. U. 545. ward er Prätor und zwar Peregrinus, A. U. 548 aber mit dem P. Cornelius Scipio Afrikanus, dem Aeltern, Konsul, und erhielt ohne Losung Italien zur Provinz und das Kommando in Bruttium; denn als Pontifex Maximus durfte er Italien nicht verlassen, und also auch dem Scipio Sicilien als Provinz nicht streitig machen. Wegen einer gefährlichen Krankheit, die ihn und seine Armee befallen hatte, konnte er nicht nach Rom kommen, um die Komitia zu halten, und ernannte daher mit Einwilligung des Senats den Q. Cäcilius Metellus zum Dictator. Nach Ernennung der neuen Konsuln wurde ihm das Kommando in Bruttien verlängert, und er vereinigte nachher seine Armee mit der Armee des Konsuls P. Sempronius, um gemeinschaftlich dem Hannibal desto besser widerstehen zu können. Sempronius war nämlich vom Hannibal geschlagen worden, und hatte sich in sein Lager zurückziehen müssen. Er schickte daher dem Proconsul einen Boten nebst dem Befehle, mit seiner Armee zu ihm zu stoßen. In der Dunkelheit der Nacht verließ Sempronius sein Lager, und ging dem Crassus entgegen, worauf nun beide Armeen gegen Hannibal vorrückten. Es kam zur Schlacht, und die Karthager wurden mit beträchtlichem Verluste zurückgeschlagen. Mit dem Ende des Jahres folgte ihm Sempronius als Proconsul in Bruttien nach, und er selbst kehrte nach Rom zurück, wo er sein Amt als Pontifex Maximus in Ruhe verwaltete.

Als der Krieg mit dem macedonischen Könige Philipp ausbrechen sollte, wollte das Volk, daß der Konsul P. Sulpicius Galba unter andern dem Jupiter Spiele und ein Geschenk angelobem sollte. Dagegen setzte sich nun Licinius, weil noch keine gewisse Summe zur Erfüllung dieses Gelübdes bestimmt werden konnte, und sagte: Wenn das Geld jetzt nicht besser zum Kriege angewendet werden könnte, so sollte man es gleich zurücklegen, und nicht mit andern vermischen; wenn dieses nicht geschehe, so könnte das Gelübde nicht gehörig vollzogen werden. Der Konsul ließ nun die Sache vor das Kollegium der Pontifices bringen, und dieses entschied gegen Licinius. Das Gelübde wurde sodann vollzogen, und zwar so, daß für so viel Geld, als der Senat bei der wirklichen Erfüllung des Gelübdes genehmigen würde, die Spiele angestellt und die Weihgeschenke überliefert werden sollten. Dies war das erstemal, daß Gelübde für eine ungewisse Summe gethan wurden. Unter dem Konsulat des M. Fulvius Nobilior und En. Manlius Vulso, A. U. 564, hatte er mit dem Flamen Quirinalis O. Fabius Pictor einen Streit, der zum Prätor gewählt worden war, und Sardinien als Provinz erhalten hatte. Er wollte ihm nämlich, weil er zugleich Priester war, nicht erlauben, Italien zu verlassen und nach Sardinien zu gehen. Der Streit dauerte lange, und wurde mit vieler Hitze vor dem Senate und Volke geführt. Endlich siegte Licinius, und das Priestercollegium; dem Fabius aber wurden auf Befehl des Volks die zuerkannten Geldstrafen erlassen. Er wollte nun, da ihm Sardinien entrissen war, die Prätur niederlegen, der

Digitized by Google

der Senat bewog ihn aber, sein Amt als Prätor Peregrinus zu verwalten. Licinius starb A. U. 570. Bei seinem Leichenbegängnisse fochten 120 Gladiatoren mit einander, und die Leichenspiele dauerten drei Tage. Liv. XXX, 1. macht diesem Mann viele Lobsprüche sowohl wegen seiner Tapferkeit und Kriegserfahrenheit, als auch wegen seiner übrigen ausgezeichneten Kenntnisse. Er stammte aus einem angesehenen Geschlechte, war reich und von schönem und kraftvollem Körperbau. Auch in jeder Art von Beredsamkeit war er in den damaligen Zeiten einer der geschicktesten Römer, und als erster Vorsteher des Priestercollegiums in geistlichen Rechten einer der erfahrensten. Liv. XXV, 5; XXVII, 5. 6. 21. 22; XXVIII, 38; XXIX, 10. 13. 36; XXXI, 9; XXXVII, 51; XXXIX, 46.

Licinius (P.) Crassus, vielleicht ein Sohn des vorigen. A. U. 577. wurde er zum Prätor erwählt, und erhielt das diesseitige Spanien zur Provinz. Er weigerte sich aber, dahin abzugehen, und gab vor, daß er durch feierliche Opfer daran verhindert würde. Nachdem er einen feierlichen Eid über die Wahrheit dieses Vorgebens geleistet hatte, so blieb er, und die Proconsuln M. Titinius und T. Fontejus behielten das Kommando in Spanien. Liv. XLI, 14. 15. A. U. 582. wurde er mit dem C. Cassius Longinus zum Konsul gewählt, und erhielt zur Provinz Macedonien. Er bekam das Kommando der ersten und dritten Legion, und stellte überdies noch eine starke Werbung an, wobei sich viele freiwillig zum Dienste anboten, da sie aus Macedonien Reichthümer mit zu bringen hofften. Licinius sollte nämlich in Macedonien den Krieg mit dem König Perseus führen, der jetzt von beiden Seiten angekündigt worden war. Seine Abreise von Rom war sehr feierlich, indem sich eine um so größere Menge Zuschauer einfand, da der Konsul gegen einen mächtigen, tapfern und glücklichen Feind in den Krieg zog. Er führte denselben nicht ganz glücklich. Zwar drang er bis nach Thessalien vor, aber an den Ufern des Peneus kam es zu einer Hauptschlacht, die für die Römer sehr nachtheilig ausfiel, so daß sie sich über den Fluß zurück in ihre Verschanzungen ziehen mußten. Dennoch wagte es, Perseus nicht, sie hier anzugreifen, wo er wahrscheinlich ihnen überlegen gewesen sein würde. Von den Römern blieben über 2200 Mann, von den Macedoniern 420. Perseus hielt es nun für das Beste, Friedensvorschläge zu thun, da er jetzt annehmliche Bedingungen zu erhalten hoffte. Er versprach den von seinem Vater Philipp bewilligten Tribut fort zu bezahlen und alle Oerter zu verlassen, die sein Vater schon abgetreten hätte. Aber der römische Stolz verwarf diese Anerbietungen, und Perseus erhielt zur Antwort, daß die Römer nur dann einen Frieden eingehen würden, wenn der König dem Senat das Recht überträge über ihn, seine Kinder und sein Reich zu bestimmen, was ihm gut dünkte. Perseus konnte so schimpfliche Bedingungen freilich nicht bewilligen; aber doch gab er noch nicht alle Hoffnung auf, sondern machte einen Versuch, den Konsul mit Geld zu bestechen. Da aber dieser auch fehl schlug, so hatte der Krieg seinen Fortgang. Bald nachher kam es zu einem neuen Gefecht zwischen dem Konsul und dem Könige, welches glücklich für die Römer ausfiel, und den König so in Furcht setzte, daß er in großer Eil sich nach Macedonien zurückzog. Licinius setzte nun den Krieg mit vieler Grausamkeit und Habsucht fort, womit aber das Volk und der Senat in Rom sehr unzufrieden war. Liv. XLII, 28. 32. 58. 62. 66; XLIII, 4. Zuletzt kommt Licinius Liv. XLV, 34. noch als Gesandter an die Gallier in Asien vor, um den Krieg zwischen ihnen und dem König Eumenes zu endigen.

Licinius (P.) Crassus Dives, ein Sohn des M. Licinius Crassus, der A. U. 648, Prätor war. Er war der Urheber einer Lex sumtuaria (s. Lex sum-

Digitized by Google

sumtuaria) und Konsul mit dem Cn. Cornelius Lentulus A. U. 656. S. unter Lentulus. Nachher ging er nach Spanien, wo er das Kommando als Proconsul glücklich führte, wie daraus zu erhellen scheint, daß ihm ein Triumph bewilligt wurde; denn es fehlen uns von seinem Feldzuge alle Nachrichten. Strabo erzählt auch, daß er von Spanien aus bis zu den Cassiterischen Inseln geschifft sei. Im Bürgerkriege diente er als Legat unter C. Julius Cäsar, und A. U. 664. ward er mit diesem Censor. Es gab jetzt in Rom eine ungeheure Menge Italiäner, welche das Bürgerrecht besaßen, und eben durch ihre Menge fast in allen Fällen das Uebergewicht in den Komitien über die eingebornen Römer hatten. Man mußte auf Mittel denken, diesem Uebel abzuhelfen, und die beiden Censoren wählten in der That ein sehr kluges. Sie trennten die neuen Bürger von den alten, und vertheilten erstere in verschiedene neue Tribus, welche den schon vorhandenen 35 Tribus zugesellt wurden. Auf diese Art war den neuen Bürgern fast ihr ganzer Einfluß auf die Verhandlung der Staatsgeschäfte benommen, da die neuen Tribus in den Komitien wohl fast niemals zum Stimmen kamen, indem keine Tribus weiter gefragt wurde, sobald die erforderliche Zahl von Stimmen vorhanden war. Diese Censoren hielten auch das 67ste Lustrum, und gaben verschiedene Gesetze gegen den überhandnehmenden Luxus. Bei den Unruhen unter Marius fand endlich Licinius seinen Tod, indem er sich selbst das Leben nahm. Cic. Arch. 5. Supplem. Freinsh. in Liv. LXIV, 52; LXX, 15. 30; LXXIV, 55, etc.; Index in Op. Cic. edit. Bipont.

Licinius (P.) Crassus Dives, ein Sohn des Triumvirs Crassus und Legat des C. Julius Cäsar in Gallien, wo er sich auf verschiedene Art auszeichnete. Während Cäsar mit den Nerviern und andern Völkern des Belgischen Galliens kriegte, brachte er die Veneter, Osismier, Curiosoliter und andere am Kanal wohnende Völker Galliens unter römische Herrschaft. Nachher führte er das Kommando in Aquitanien, erfocht mehrere glänzende Siege, und nöthigte die in diesen Strichen wohnenden Völker, sich den Römern zu unterwerfen. Endlich bekleidete er seinen Vater in dem Feldzuge gegen die Parther, und kam hier in der unglücklichen Schlacht mit denselben ums Leben. Supplem. Freinsh. in Liv. CIV, 63. 98; CVI, 42. 45.

Licinius (P.) Crassus Mucianus Dives, ein Sohn des Scävola, der A. U. 578. Konsul war. Adoptirt von P. Licinius Crassus, kam er in das Licinische Geschlecht. Er bekleidete die Würde eines Pontifex Maximus und A. U. 622. mit dem L. Valerius Flaccus das Konsulat. Mit seinem Kollegen stritt er sich bei der Verzleichung über die Provinzen, wer von ihnen Asien haben sollte, wo der Krieg mit dem Aristonikus einen guten Feldherrn nöthig machte. Als Pontifex Maximus legte er seinem Kollegen, dem er als Flamen Martialis zu befehlen hatte, eine Geldstrafe auf, wenn er Geschäfte als Priester hintansetzen würde. Aber der Streit war dadurch nicht gehoben, bis die Sache endlich vor das Volk kam, und diesem die Entscheidung übertragen wurde, wer das Kommando im Kriege führen sollte. Denn auch in Rücksicht des Crassus war es zweifelhaft, ob ein Pontifex Maximus, ohne seine Pflicht zu verletzen, Italien verlassen dürfe. Viele meinten, daß es schicklicher wäre, Jemanden als Proconsul hinzuschicken, um so mehr, da vor Kurzem sehr berühmte Feldherrn zurückgekehrt wären. Allein es beliebte dem Volke doch nicht, einem Privatmann den Krieg anzuvertrauen; denn nur zwei Stimmen waren für den jüngern Afrikanus. Licinius erhielt also Asien zur Provinz, und Flaccus wurde von der ihm zuerkannten Geldstrafe losgesprochen, aber ihm doch die Weisung gegeben, den Befehlen des Pontifex

Digitized by Google

zifer zu gehorchen. Der Sieg des Licinius wird durch das ausserordentliche Ansehen begreiflich, in dem er bei dem Volke stand; denn er war nicht nur reich und von vornehmem Geschlecht, sondern er hatte diese zufälligen Vorzüge auch noch durch seine Kenntnisse in der Rechtsgelehrsamkeit und durch seine Beredsamkeit zu veredeln gewußt. Um sich die Neigung der auswärtigen Bundesgenossen zu verschaffen, lernte er — weil er wußte, daß dem gemeinen Volke nichts angenehmer sei, als mit Jemanden in seiner eignen Sprache reden zu können — die griechische Sprache nach allen ihren verschiedenen Dialecten so vollkommen, daß er sich allenthalben in der einheimischen Mundart so gut, wie in seiner Muttersprache, ausdrücken konnte. Dieser Umstand trug in der That sehr viel dazu bei, ihm die Liebe der Bundesgenossen zu gewinnen, und daher bekam er von allen Seiten, vom Könige von Pontus, Mithridates, von Kappadocien, Ariarathes, von Bithynien, Nicomedes, von Paphlagonien, Pylamenes, so viel Hülfsvölker, daß er den Krieg mit aller Macht führen konnte.

Er betrug sich während des Krieges mit so vieler Strenge, als er sonst, bei andern Geschäften, Sanftmuth zeigte; von jener Strenge hier nur Ein Beispiel. Als er die Stadt Leucas zu belagern Anstalten machte, schrieb er an den Oberbaumeister der Eleatenser, welche in diesem Kriege mit den Römern im Bündnisse standen, daß er von den beiden Mastbäumen, welche er bei ihm gesehen hätte, den größern schicken sollte. Da der Baumeister erfuhr, daß er zu einem Mauerbrecher angewandt werden sollte, so schickte er den kleinern, weil er ihm zu dem Zwecke am bequemsten schien. Dies nahm Licinius so übel, daß er ihn zu sich kommen ließ, ihm sagte, daß er Gehorsam und keinen Rath von ihm verlangt habe, und ohne auf seine Entschuldigung zu hören, ihn nackend ausziehen, und mit Ruthen streichen ließ. In der That eine barbarische Handlung! — Da Aristonikus auch sehr mächtig war, so richtete Licinius wenig aus, und man findet nichts von ihm aufgezeichnet, was der großen Zurüstungen, die er machte, würdig gewesen wäre. Das Jahr seines Konsulats ging zu Ende, und als er die ihm anvertraute Provinz verlassen wollte, brachten ihm noch die Feinde bei der Stadt Leucas einen nicht unbeträchtlichen Verlust bei, woran hauptsächlich seine Habsucht schuld war. Denn da er eine reiche Beute mit sich fortschleppte, so vernachläßigte er, um diese zu erhalten, die Achtsamkeit auf seine Armee, und hatte keine Zeit mehr, sie gehörig in Ordnung zu stellen, als die Feinde ihn überfielen. Ueberdies war die Gegend von Natur und noch mehr durch die Beschaffenheit der Witterung für die Aufstellung einer Armee sehr unbequem. Obgleich daher die Römer eine Zeitlang den tapfersten Widerstand leisteten, so wurden sie doch endlich mit einem ansehnlichen Verluste zurückgeschlagen. Auf der Flucht wurde Licinius selbst zwischen Elea und Myrina von den Thracischen Hülfstruppen aufgefangen, und da beging er die Unbesonnenheit, einem Thracier, um nicht in die Gewalt so verächtlicher Menschen zu kommen, mit einer Ruthe, welche er zur Regierung seines Pferdes bei sich führte, ins Auge zu schlagen. Der Barbar, durch den heftigen Schmerz bis zur Wuth entflammt, durchbohrte ihn mit einem Dolche, und befreiete ihn so, indem er sich zu rächen glaubte, von der Gefangenschaft, der er hatte entfliehen wollen. Sein Kopf wurde dem Aristonicus überbracht, und seinen Leichnam begruben die Myrinenser. Supplem. Freinsh. in Liv. LVIII, 11; LIX, 29. 30. 31. 32. 48. 50.

Licinius (P.) Nerva, der Abstammung nach unbekannt, ein Prätor in Sicilien, der durch ein Edict den Sclavenkrieg in Sicilien veranlaßte. Die Sache war diese. Marius hatte zum Cimbrischen Kriege von den verbündeten Königen Hülfstruppen verlangt. Der König

Digitized by Google

König von Bithynien, Nicomedes, entschuldigte sich damit, daß es ihm an Menschen fehle; indem viele Bithynier von den römischen Zollpächtern mit Gewalt geraubt und in den Provinzen als Sclaven umher zerstreuet worden wären. Nun gab der Senat ein Decret, daß alle Freigeborne aus den mit Rom verbündeten Ländern, welche in den römischen Provinzen als Sclaven verkauft wären, ihre Freiheit haben, und daß die Prätoren der Provinzen ihnen diese ertheilen sollten. Hierauf publicirte Nerva in Sicilien ein Edict, daß diejenigen Sclaven, welche jenem Senatsschlusse gemäß auf ihre Freiheit Ansprüche machen könnten, nach Syracus kommen und die gehörigen Beweise bringen sollten. In Sicilien gab es von solchen Sclaven eine sehr große Menge, und es wurden daher innerhalb wenig Tagen über 300 in Freiheit gesetzt. Da die reichen Einwohner Siciliens dadurch sehr litten, so suchten sie den Prätor durch Bitten, Versprechungen und auch wohl durch Geld zu bestechen, denn Licinius war vom Verdachte der Habsucht nicht frei, und so hörten nun auf einmal alle Freilassungen auf, und diejenigen Sclaven, welche noch darum ansuchten, wurden mit Drohungen zurückgewiesen und ihren Herrn wieder zugeschickt. Dieses Unrecht und die Furcht, daß ihre Herren sie deswegen hart behandeln möchten, daß sie es gewagt hatten, um ihre Freiheit anzusuchen, brachte sie dahin, daß sie in den Hain Palicorus flohen. Von hier aus traten sie dann mit ihren Herrn in Unterhandlungen, und verlangten Erlassung aller Strafe wegen ihres Unternehmens. Auch der Prätor verwandte sich für sie mit seinem Ansehen. Aber bald änderte sich die Scene. Nach und nach erhitzten sich durch wechselseitiges Reden die Gemüther der Sclaven, und ob sie gleich wieder zu ihren Herrn zurückkehrten, so kamen sie doch mit dem Gedanken zurück, die mit Unrecht ihnen versagte Freiheit sich bei Gelegenheit mit Gewalt zu verschaffen. Bald darauf entstanden aufrührische Bewegungen; die Sclaven wählten sich einen gewissen Salvius zum König, und obgleich Licinius ihnen eine Niederlage beibrachte, so wurde doch der Krieg nur noch mehr entflammt, und erst nach vielen Anstrengungen gelang es den Römern die Ruhe wieder herzustellen. Suppl. Freinsh. in Liv. LXVII, 30 etc.

Licinius (P.) Varus, seiner Abstammung nach unbekannt. Er war A. U. 543 Aedilis curulis und 545 Prätor Urbanus. Wegen einer in Rom ausgebrochenen Pest wurde ihm befohlen, dem Volke das Gesetz vorzuschlagen, daß künftig die Apollinarischen Spiele auf einem bestimmten Tag gefeiert werden sollten. Diese Spiele waren zuerst von dem Prätor Urbanus, P. Cornelius Sulla, A. U. 542. angestellt und von der Zeit an von jedem Prätor Urbanus gefeiert worden. Nun war zwar das Jahr, aber nicht der Tag bisher bestimmt gewesen. Jetzt gelobte sie Varus auf den 5ten Julius, und dieser Tag wurde nachher immer zu ihrer Feier beibehalten. Liv. XXVII, 6. 21. 23.

Licinius (Sext.), ein Senator, der während des 7ten Konsulats des Marius auf Befehl desselben vom Tarpejischen Felsen herabgestürzt wurde. Suppl. Freinsh. in Liv. LXXX, 46.

Licinius (Sp.), ein Volkstribun A. U. 272., welcher, um die Patricier zur Genehmigung des Ackergesetzes zu vermögen, die Werbung der Soldaten zu verhindern suchte; seine eigenen Kollegen aber waren diesmal auf der Seite der Konsuln. Liv. II, 43.

Licitator, derjenige, welcher bei einem Kaufe ein Gebot that. Bei Auctionen hielt man zum Zeichen, daß man bieten wollte, den Zeigefinger in die Höhe, daher digito liceri, Cic. Verr. III, 11. Adams röm. Alt. S. 420.

Λίκνα, der Name gewisser heiliger Körbe, in welchen man bei den Opfern die Erstlinge der Früchte und bei den Festen des Bacchus und der Ceres mystische

Digitized by Google

stische Sachen trug. Die Träger dieser Körbe hießen Λικνοφόροι. Bisweilen waren sie auch von Gold (Spanheim Comment. ad. Callim. p. 731 etc.); Bacchus hat davon den Beinamen λικνίτης. In solche Körbe pflegte man auch die Neugebornen Kinder zu legen. Pott. Arch. I, 552. 839; II, 588.

Lictores, öffentliche Diener der obrigkeitlichen Personen bei den Römern. Der Name ist so viel als ligatores, weil sie die Missethäter an Händen und Füßen banden, ehe sie gegeißelt wurden. Gell. XII, 3. Sie wurden vom Romulus eingeführt, und waren von den Etruskern entlehnt, indem es in den zwölf Tuskischen Städten Mode war, daß die vornehmsten Magistratspersonen sich von Dienern, die mit Beilen und Ruthenbündeln bewaffnet waren, begleiten ließen. Romulus ließ deren zwölf vor sich hergehen. Die königliche Würde in Rom wurde zwar abgeschafft, aber doch ihre äußere Pracht beibehalten. Daher ließen sich auch die Konsuln, Dictatoren, Prätoren, Magistri equitum u. s. w. (die Censoren ausgenommen) von Lictoren begleiten. Wenn also eine höhere Magistratsperson ausging, so gingen sie in einer Reihe, einer nach dem andern vor derselben voraus. Der vorderste hieß Lictor primus und der zunächst vor dem Magistrat herging, Lictor proximus oder Postremus. Cic. ad Fratr. I, 1. 7; Liv. XXIV, 44; Sall. Jug. 12; Cic. Divin. I, 28. Er war der vornehmste Lictor, welcher die Befehle des Magistrats zu empfangen und zu vollziehen pflegte. Das Amt der Lictoren bestand in folgenden Verrichtungen: 1) das begegnende Volk aus dem Wege zu schaffen, turbam submovere. Liv. III, 48; VIII, 33.; Hor. Od. II, 16. Zu dem Ende sagten sie: Cedite, Consul venit; Date viam (vel locum) consuli; Si vobis videtur, discedite, Quirites (Liv. II, 56), oder andere dergleichen Worte. Kam die Magistratsperson wieder nach Hause, oder ging sie in ein anderes Haus, so schlugen die Lictoren mit ihren Ruthen an die Thüre. Liv. VI, 34; Plin. VII, 30. f. 31. 2) Die Lictoren mußten darauf sehen, daß den Magistraten der gehörige Respect erwiesen wurde. Dieses Geschäft hieß animadvertere. Die Respectserweisungen bestanden darin, daß der Begegnende z. B. vom Pferde stieg, das Haupt entblößte, aus dem Wege ging, u. s. w. Senec. Epist. 64; Suet. Jul. 78. Das Geschäft der submotio und animadversio kam besonders dem Lictor primus zu. 3) Sie mußten die Strafen vollziehen, welche die obrigkeitlichen Personen zuerkannt hatten. Die Lictoren waren zwar freie Leute aber doch aus der niedrigsten Volksklasse genommen, gewöhnlich Freigelaßne der Magistratspersonen, bei denen sie ihre Dienste verrichteten. Man muß sie auch von den öffentlichen Sclaven, welche zur Bedienung der Magistrate gehalten wurden, unterscheiden. Cic. in Verr. I, 26. Vor dem Dictator gingen 24 Lictoren her, vor den Konsuln, Decemviris, Kriegstribunen mit consularischer Gewalt zwölf, vor dem Prätor sechs, eben so viel vor dem Magister equitum und Einer vor einer Vestalin. Adams röm. Alt. S. 322.

Licus, der heutige Lech, ein Fluß im alten Noricum. Ptolemäus nennt ihn, und dann Niemand weiter bis Fortunatus vit. Martini. In späteren Zeiten kommt er oft als Gränze zwischen den Alemannen und Bojoariern vor. Bei Augsburg nimmt er die Virdo oder Vindo der Alten, Wertach bei den Neuern, auf.

Licymna, das Schloß, welches den Hafen der Argiver, Nauplia, deckte.

Licymnius, Sohn des Electryon und der Midea, einer phrygischen Sclavin. Er blieb allein von seinen Brüdern am Leben, welche alle in dem Gefechte mit den Söhnen des Pterelaus gefallen waren, indem er damals nur noch ein Knabe war. Apollod. II, 4. §. 5 und 6. Als die Herakliden den Pelo-

Digitized by Google

Peloponnes verlassen mußten, ging er auch mit fort, und wurde zu Argos aufgenommen. Diod. Sic, IV, p. 182. Seinen Sohn Hyonius brachten des Hippokoons Söhne um; aber Herkules rächte den Tod desselben. Ibid. c. 33. 34. Als dieser durch das Kleid der Dejanira vergiftet wurde, befand er sich gerade bei ihm, und wurde von ihm noch an das Delphische Orakel geschickt, um guten Rath zu holen. Ibid. c. 39. Endlich wurde er von Herkules Sohn, Tlepolemus, ums Leben gebracht, aber nur aus Versehen nach Apllod. II, c. 8. §. 2, nach Diodor hingegen wurde er in einem Streite mit ihm erschlagen. Des Euripides Trauerspiel von ihm ist verloren gegangen.

Lidericus, ein Fluß in Gallia Aquitanica.

Ligarius, der Name dreier Brüder, von denen zwei den Vornamen Q. und L. führten; den Vornamen des dritten weiß man nicht. Titus war Quästor urbanus unter dem Konsulat des P. Lentulus Spinther und L. Marcius Philippus. Quintus war ein römischer Senator, der vor dem Anfange des Bürgerkrieges zwischen Cäsar und Pompejus mit dem Proconsul C. Considius, als Legat nach Afrika gegangen und hier auch geblieben war, als das Proconsulat des Considius sein Ende erreicht hatte. Als der bürgerliche Krieg seinen Anfang nahm und P. Varus, der schon als Prätor die Provinz Afrika regiert hatte, auf Befehl des Pompejus wieder dahin kam, um Anstalten zur Vertheidigung des Landes gegen die Parthei Cäsars zu treffen; so blieb Ligarius auch da und half die Pompejaner unterstützen. Nachdem aber Cäsar durch den Sieg über Scipio Herr von Afrika geworden war, so flüchtete sich Ligarius, und mußte lange, von seinem Vaterlande verbannt, umher irren, da Cäsar gar nicht Willens war ihm zu verzeihen. Cicero aber und andere Freunde des Ligarius verwandten sich so dringend für ihn, und ersterer hielt insbesondere die noch vorhandene so vortreffliche Rede an Cäsar zum Besten seines Freundes, daß der Dictator endlich gerührt wurde, und ihn wieder zurück kommen ließ. Nachher war doch Ligarius undankbar genug, oder wenn man will, sein Patriotismus siegte über die seinem Wohlthäter schuldige Dankbarkeit, daß er an der Verschwörung gegen ihn mit Theil nahm. Aber bald nachher fand er unter den Trümmern der Republik seinen Untergang. Er nebst seinem Bruder befand sich mit auf der Proscriptionsliste der Triumvirn. Sie verbargen sich eine Zeitlang, wurden aber endlich von den Sclaven verrathen; der eine wurde sogleich getödtet, der andere aber entfloh. Da nun beide Brüder sich außerordentlich liebten, und der Entflohene hörte, daß sein Bruder todt sei, so stürzte er sich, um ihn nicht zu überleben, von der Brücke in den Fluß. Einige Fischer, welche da waren, wollten ihn retten, weil sie glaubten, daß er von ungefähr ins Wasser gefallen wäre. Er kämpfte aber lange mit ihnen, versicherte, daß ihre Bemühungen vergeblich wären, da er proscribirt sei, und daß ihre Menschenliebe zu ihrem eignen Verderben ausschlagen könnte; da die Fischer dennoch nicht ermüdeten, ihm das Leben zu retten, so eilte endlich die Wache der Brücke herbei, und tödtete den Unglücklichen. Ind. in Op. Cic. edit. Bipont; Supplem. Freinsh. in Liv. CXVI, 42; CXX, 84.

Ligea, 1) eine von den Sirenen (s. Sirenes); 2) eine Nymphe und Gespielin der Cyrene. Virg. Georg. IV, 336.

Liger, einer von den Hauptflüssen Galliens. Er entspringt auf den Sevennen, richtet sich in der Hälfte seines Laufs gerade nach Norden, dann aber westwärts, und fällt zwischen den Pictonen und Namnetern in den Ocean. So kannten schon die Alten und Ptolemäus den Lauf des Flusses, nur daß der letztere ihn nicht weit genug östlich und gerade über Tolosa entspringen läßt. Die

Schiff-

Digitized by Google

Schifffahrt auf diesem Flusse wurde schon in den ältesten Zeiten stark getrieben, und unter den Römern diente er vornämlich zum Handelswege zwischen Britannien, Massilien und Italien. Die heutige Loire.

Lignum coctum oder coctile, Holz, welches man sorgfältig getrocknet und dann mit der Hefe vom Oel (amurca) bestrichen hatte, um den Rauch beim Brennen zu verhüten, welches ein sehr nöthiges Erforderniß war, da die Römer unsere Oefen und Rauchfänge nicht kannten. Hor. Od. III, 17, 14; Plin. XV, 8. Man nahm dazu nach Cato gern Holz vom Oelbaum, dessen Wärme man für gesund hielt. Nach Theophrast wurde dazu Feigenholz und anderes saftiges Holz gebrannt, mit Wasser gelöscht und getrocknet. Daher wunderte sich der Scythe Anacharsis, daß man den Rauch im Gebirge zurück ließe und das Holz in die Stadt brächte. Man nannte dieses Holz auch lignum acapnum, i. e. quod fumum non facit. Mart. XIII, 15; Cato de re Rust. c. 130. Sonst trocknete man auch gewöhnlich das Brennholz in der Rauchkammer (fumarium) neben dem Bade. Adams röm. Alt. S. 987; Voß Uebers. d. Georg. Virg. Anm. ad Georg. II, 242.

Ligula, ein kleines Maaß sowohl für Flüssigkeiten, als auch für Körner, übrigens einerlei mit Cochleare. S. d. W.

Ligures, ein altes Volk in Oberitalien, das von den Griechen Ligyer, Lycäer genannt wurde. Die Ligurer waren höchst wahrscheinlich iberischen Ursprungs, und wohnten Anfangs an den Küsten von Gallien und Spanien, wo sie auch den Griechen bekannt wurden. Von da zogen sie sich weiter nach Italien herauf, und man fand nun Ligurer bei Cadix, bei Massilien und an der Mündung der Rhone, desgleichen von da ostwärts längs den Apenninen an der Küste bis in das heutige Toscana und im innern Lande am Fuße der Alpen und bis an die Quelle der Durance. Daher schrieben die Griechen irrig den Besitz von ganz Oberitalien und den Verkauf des Bernsteins den Ligurern zu. Plin. XXXVII, 3. In den genannten Sitzen sind sie schon bei Herodot V, 9, bei Scylax, Scymnus Chius v. 200. und andern alten Schriftstellern bekannt. Nach Diodor V, 39. war ihre Kleidung und Lebensart von der celtischen sehr verschieden. Von ihrer Sprache wissen wir gar nichts. — Die Römer mußten lange mit ihnen kämpfen, ehe sie den Massiliern vor den Salyern, die zu den Ligurern gehörten, Ruhe schaffen konnten. Endlich drängten sie dieselben einige Meilen von der Küste in die Gebirge hinauf, und erwarben dann mit ihren Armeen einen sichern Marsch nach Gallien und Spanien. Nach 80 Jahren wurden sie erst gänzlich besiegt.

Liguria, derjenige Strich Landes von Italien, den die Ligurer bewohnten, und dem sie auch den Namen gegeben hatten. Gegen Westen gränzte Ligurien an den Varus, gegen Norden an den Padus, gegen Osten an den Fluß Magra oder Arnus und gegen Süden an das ligustische Meer. Es begriff also die heutigen Republiken Genua und Lucca und einen Theil von Piemont. Die Ligurer wanderten hier ein, als die Celten Gallien in Besitz nahmen. Sie waren eine geschickte Nation, trieben von ihrer Küste aus Handlung, und standen mit den Carthagern in Verbindung. Von den Römern wurden sie endlich unter Cn. Cornelius Scipio A. U. 531. gänzlich besiegt. Ehemals trugen die Ligurer langes Haar, und hiessen daher comati, dann aber zogen sie die römische Toga an.

Ligustrum, eine Pflanze, die von Virgil Ecl. II, 18. genannt wird. Sie ist wahrscheinlich das Ligustrum vulgare L., im Deutschen Hartriegel, Rainweide u. s. w. im Franz. troene, im Engl. privet. Sie trägt weiße Blüthe in eirunden traubigten Büscheln, welche Wohlgeruch verbreitet und den

Bie-

Digitized by Google

Bienen angenehm ist. In Ermangelung schönerer Blumen wählten sie die Römer zu Kränzen. Bei Colum. X, 300. wird ein Blumenkorb mit schneeweißen (niveo, wie man statt nigro lesen muß) Liguster geschmückt. Plinius hält den italiänischen Liguster mit der ägyptischen Cyprus (arabisch Alhenna, Lausonia inermis L.) für einerlei. Voß Uebers. d. Eclog. Virg. Anmerk. ad Ecl. II, v. 18.

Ligyron, soll der eigentliche Name des Achilles gewesen sein, ehe er diesen bekommen hatte. Apollod. III, 12. 6.

Lilaea, des Cephissus Tochter, eine Najade, von welcher die Stadt Liläa in Phocis den Namen bekommen haben soll. Paus. Phoc. c. 35.

Lilaea, eine der äußersten Städte von Phocis an der Gränze von Thessalien, da, wo der Cephissus entspringt. Das jetzige Paliocastro, oder in seiner Nähe.

Lilia, bei den Griechen κρινον oder λειριον, die unter diesem Namen bekannte Blume. Nach Plinius blühet sie jenseits des Meeres, d. h. in einem südlichern Klima, als Italien, mit der Narcisse im ersten Frühling, bald nach den Violen; in Italien aber mit den Rosen, und erreicht oft die Höhe von drei Ellen. Virgil nennt Ecl. II, 45. eine spätere Gattung, die auch in Sicilien erst um den längsten Tag blühete. Wegen der Aehnlichkeit mit dieser Blume nennt Cäsar B. G. VII, 73. gewisse sehr scharfe Pfähle so, welche die Belagerer einer Stadt, der Vertheidigung wegen, in die Gruben schlugen, die vor den Brustwehren gemacht worden waren. Die Gruben wurden dann mit Gesträuch bedeckt, um den Feind zu hintergehen. Adams röm. Alt. S. 715; Voß Uebers. d. Eclog. Virg. Anmerk. ad Ecl. II, 45.

Lilybaeum, das westliche Vorgebirge der Insel Sicilien, nach Polybius 1000 Stadien von den Vorgebirgen bei Karthago entfernt. Ein gewisser Sicilianer, Namens Strabo, soll ein so scharfes Gesicht gehabt haben, daß er von diesem Vorgebirge aus die von Karthago absegelnden Schiffe unterscheiden und zählen konnte. Jetzt Capo di Marsella oder di Boeo.

Lilybaeum, zu Ciceros Zeit die zweite Hauptstadt von Sicilien, auf der Westseite derselben. Das heutige Marselle oder nahe dabei.

Limaeas oder Limeas, siehe Limius.

Limen, sowohl die Unter- als Oberschwelle an einer Thüre. Plaut. Merc. V, 1. 1. Sie war Anfangs von Holz, dann von Marmor, (Plin. H. N. XXXVI, 6) und an den Tempeln sogar von Erz. Virg. Aen. I, 452; Liv. X, 23. Die Thürschwellen waren der Vesta gewidmet, und wurden für so heilig gehalten, daß man sie zu begrüßen pflegte. Plaut. l. c. Wenn die Bräute vom Bräutigam heimgeholt wurden, so blieben sie vor der Thürschwelle stehen (Catull. LXI, 81), und nahmen sich beim Herübergehen wohl in Acht, daß sie nicht an die Schwelle stießen, weil dies ein besonderes unglückliches Zeichen war. Lucan. II, 359. — Außerdem bedeutet auch limen die Schranken im Schauspiele, wo die Wettfahrenden oder Wettlaufenden den Anfang des Laufs machten. Virg. Aen. V, 316.

Limenetis, oder Limenatis, ein Beiname der Diana, weil sie die Aufseherin über die Häfen war, und deswegen auch bisweilen Limenoscopos genannt wurde. Die Lacedämonier und Messenier verehrten sie in einem gemeinschaftlichen Tempel auf den Gränzen beider Länder (Paus. Messen. c. 4), worüber es oftmals Streit setzte. Tac. Ann. IV; 43. Die Fischer pflegten ihr gebratene Fische zum Geschenk zu bringen. Man muß diesen Beinamen von einem andern, Limnatis, unterscheiden.

Limenia, eine Stadt im innern Lande der Insel Cypern, südöstlich von Solos

Digitized by Google

Soloe (beim heutigen Aligora) Mannert Geogr. VI, 566.

Limitanus, ein Beiname des Tribuns C. Mamilius. S. Lex Mamilia de Limitibus.

Limici, ein Zweig der Callaicer in Spanien. S. dieſe.

Limiosaleum, ein Ort im weſtlichen Deutſchland, nach Ptolemäus auf der Oſtſeite des Rieſengebirges, in der Gegend von Breslau.

Limius (Ptol.), Limia (Mela), Lethes oder ὁ τῆς λήθης (der Fluß der Vergeſſenheit), auch Limaeas, Limeas und beim Strabo Belion genannt, ein Fluß im weſtlichen Theile von Hiſpania Tarraconnenſis. Er war in ſehr üblem Rufe. Da die Celten und Turduler auf ihrem Zuge aus Südſpanien hieher kamen, verloren ſie ihren Anführer, wurden uneins, vergaßen ihre gemeinſchaftlichen Abſichten, und trennten ſich. Die Turduler gingen rückwärts an den Durius, die Celten aber ſetzten ſich an die äußerſte Landſpitze. Deswegen wurde der Fluß für ſo unglücklich gehalten, daß Brutus bei ſeinem Zuge gegen die Kallaicer ſeine Soldaten zwingen mußte, über denſelben zu gehen. Der heutige Lima.

Limnades, gewiſſe Nymphen, welche ſich in Seen (λίμναις) aufhielten, und daher den Namen hatten. Schol. ad Theocr. Idyll. V, v. 17.

Limnaea, oder Limnatis, ein Beiname der Diana von Limnae, einem Orte bei Trözene, wo ein Gymnaſium war. Dieſer Ort lag nahe am Meere und war der Diana heilig. Unter dieſem Beinamen hatte ſie mehrere Tempel bei den Meſſeniern, Arcadiern, Achäern und Lacedämoniern. Nach Heyne ſoll das Limna, wovon Diana dieſen Beinamen hatte, von einer am Trözeniſchen Ufer liegenden Wieſe zu verſtehen ſein, welche der Diana heilig war, und wo häufige Ritterübungen angeſtellt wurden. Der Schol. zu Callim. h. in. Dian. 272. ſagt, Limnä ſei ein Demos in Attica, wo Diana verehrt würde. Ritſch Beſchr. d. Zuſt. d. Gr. II, 1te Abth. S. 141.

Limnae, eine Gegend in Athenä. S. dieſes. Vergl. auch den vorigen Artikel.

Limnaea, ein Ort in Akarnanien am ambraciſchen Meerbuſen (Golfo di Larta), öſtlich von Actium. Jetzt Vonitza.

Λιμναττιδια, ein der Diana Limnatis gewidmetes Feſt. Pott. Arch. I, 901.

Limnus, eine Inſel an der Oſtküſte von Ireland, der Stadt Eblana gegenüber. Ptolem. S. Edrus.

Limonum, eine Stadt im aquitaniſchen Gallien, zu Cäſars Zeiten, und überhaupt, wie es ſcheint, im ganzen Alterthume noch nicht beträchtlich. Sie gehörte zu dem Volke der Pictonen, und nahm in der Folge nach dem Beiſpiel mehrerer Städte den Namen ihres Volks an, alſo Civitas Pictonum, und daraus jetzt Poitiers.

Limus, eine Art von Schurz, deſſen ſich die Opferſchlächter bei den Opfern bedienten; er reichte vom Nabel bis auf die Erde herab, und bedeckte die Füße ganz. Unten war er mit einem purpurfarbenenen Streif eingefaßt. Virg. Aen. XII, 119.

Limusa, ein Ort in Pannonien, der im Itin. Ant., aber ſonſt nirgends vorkommt. In der Nähe des heutigen Iſtwandy. Mannert.

Limyra, eine Stadt an einem See in Lycien, am Fluſſe Limyrus. Jetzt Fenica.

Limyrica, eine Landſchaft in Indien, die nach Arrian häufigen Landungen der Seeräuber ausgeſetzt war. Jetzt heißt ſie Coucon, und iſt noch eben ſo, wie ehemals, den Seeräubereien der Angrias unterworfen.

Lindia, ein Beiname der Minerva von dem Flecken Lindus auf Rhodus, wo ihr Danaus, oder ſeine Töchter einen berühmten Tempel erbauet haben ſollen. Strab. XIV, p. 655. Als Kadmus hierher kam, brachte er ihr große Ge-

Digitized by Google

Geschenke und unter andern einen schönen ehernen Kessel, auf welchen phönicische Buchstaben eingegraben waren. Diod. Sic. V, 57.

Lindum, eine angesehene Stadt der Kreitaner in Britannien, welche schon Beda Lindocolina civitas nennt. Das heutige Lincoln, aus dessen umliegenden Feldern man oft römische Münzen ausgräbt.

Lindus, ein Flecken auf Rhodus, dessen uralter Minerventempel durch die vielen Weihgeschenke verschiedener Könige merkwürdig ist. Außerdem befand sich hier eine Ode Pindars, die mit goldenen Buchstaben angeschrieben stand. Gorg. ap. Schol. Pind. Olymp. 7. p. 76; alter Schol. p. 88. Ferner ein Gemälde des Parrhasius, das den Herkules, wie die darunter befindliche Inschrift besagte, so vorstellte, wie er dem Künstler mehreremal im Traume erschienen war. Plin. XXXV, c. 10; Athen. XII, 11. Anach. Reis. VI, S. 201.

Lindus, einer von den drei Söhnen des Erekaphus und der Cydippe, welcher die Stadt Lindus auf Rhodus erbauet haben soll. Diod. Sic. V, 57; Strab. XIV, p. 654.

Linea alba, s. Creta, oder Calx.

Linea sacra, s. Duodecim scripta.

Linga, siehe Lixum.

Lingon, ein Arm des Pindus in Thessalia Hestiäotis, an der Gränze von Epirus.

Lingones, 1) eine der beträchtlichsten celtischen Nationen in Gallien, welche schon bei dem Zuge der Gallier nach Italien einen Theil von sich mit abschickte. Sie wohnten an der Gränze von Belgien, am Gebirge Vogesus, und bei den Quellen der Marne und Maas. Cäsar ließ hier immer einen Theil seiner Truppen die Winterquartiere nehmen. Nachher wurden die Lingonen mit zum Belgischen Gallien und, nach der nach spätern Eintheilung Galliens, zu Lugdunensis Prima geschlagen. Der Fluß Arar trennte sie von den Sequanern, und bei Dijon stießen sie an die Aeduer. Der Kaiser Otho schenkte ihnen das römische Bürgerrecht, damit sie sich nicht zum Vitellius schlagen möchten. Tac. Hist. I, 78. Vespasian bestätigte es ihnen, daher sie beim Plinius foederati heißen (cf. Tac. Hist. IV, 67). Ihre Hauptstadt war Andamatunum, das heutige Langres.

2) Eine celtische Nation in Oberitalien und Gallia Cispadana, welche sich immer mit den Bojern in Gemeinschaft befand. Sie wohnte im heutigen Herzogthum Ferrara. Städte derselben waren Forum Allieni, Forum Cornelii (Imola), Faventia (Faenza), Ravenna und Cäsena.

Λίνοι, siehe Ὀλοφυρμοί.

Λίνος, der Name eines gewissen Liedes, siehe unter Linus.

Linterna Palus, ein See in Kampanien bei der Stadt Linternum (jetzt Patria), unweit dem Meere. Jetzt Lago di Patria.

Linternum, oder Literum, eine Stadt in Kampanien an der Mündung des Clanius, unweit Cumä gelegen. Sie war eine römische Kolonie und dadurch merkwürdig, daß der große Scipio Afrikanus sein Leben in einem freiwilligen Exil hier endigte. Liv. XXXVI, 53.

Linum, Flachs, wurde auch bei den Römern und andern Völkern, insbesondere bei den Galliern und den Bewohnern jenseits des Rheins gebauet: Man machte daraus Segel, Zhauwerk, auch Kleider, letztere vorzüglich bei den Galliern und Deutschen, wo man Leinwand von ausserordentlicher Feinheit zu verfertigen verstand. Plin. XIX, 1. Bei den Römern waren leinene Kleidungsstücke nicht gebräuchlich; erst unter den Kaisern kamen sie aus Aegypten zu ihnen. Sie schätzten aber leinene Kleider (vestes linteae) sehr hoch. Vorzüglich trugen sie Priester, weil ihnen die Wolle der Schaafe nicht heilig genug zu sein schien. Auch brauchte man Leinwand zu Decken und Handtüchern (s. mantile), aber selten glatt, gewöhnlich

Digitized by Google

lich zottig gewalkt. Den Flachsbau hielt man den Feldern für nachtheilig, daher er wohl nicht sehr stark getrieben werden mochte. Nach Columella II, 10 wurde dazu fettes und feuchtes Erdreich erfodert. Wollte man aber feinen Flachs haben, so säete man ihn dicht in mageres Land. Adams röm. Alt. S. 1017, 761, 982. Voß Uebers. der Georg. Virg. Anm. ad Georg. I. v. 77.

Linus, ein berühmter Dichter und Musiker aus dem mythischen Zeitalter, der sich durch seine Kunst, auf der Zither oder Lyra zu spielen, und durch verschiedene Erfindungen in der Musik berühmt machte. Er soll um d. J. 1280 vor Chr. gelebt und den Orpheus, Thamyris und Herkules in der Musik unterrichtet haben. Von letzterm wurde er mit der Zither erschlagen, weil er ihn wegen eines begangenen Versehens beim Spielen dieses Instruments gestraft hatte. Diod. Sic. III, 67. Nach Andern tödtete Apollo selbst den Linus, weil dieser sich für einen eben so geschickten Citharisten hielt, als den Gott. Apollo, erzählt man, hatte den Linus mit einer Lyra beschenkt, welche mit Zwirnsaiten bespannt war. Nun fand Linus, daß Darmsaiten einen bessern Klang hatten, und vertauschte also diese mit jenen. Dies nahm Apollo übel, und tödtete den undankbaren Verächter seines Geschenks. Eustath. ad Hom. Iliad. XVIII. p. 1163, ed. Rom.

Man unterscheidet mehrere Personen aus dem mythischen Zeitalter, welche den Namen Linus führen. Fabricius (Bibl. Gr. 1. p. 110 ed. Harl.) nennt drei: einen Sohn des Ismenus, ein Thebaner, einen Linus Narcissus (Eustath. ad Iliad. Σ. p. 1223) und den unsrigen, aus Chalcis gebürtig, einen Sohn des Merkur und der Psamathe, oder des Apollo und der Terpsichore, oder des Oeagrus und der Calliope (Apollod. I, 3, 2) und also ein Bruder des Orpheus, oder der Urania und des Amphimarus. Menagius ad Laert. I. s. 4. Eudocia in Ἰωνιᾷ, wo er zweimal, insbesondere p. 177 ꝛc. von den verschiedenen Linis spricht, sagt, daß die Geschichte dreier Lini erwähne, einen Sohn der Calliope, einen Sohn des Apollo und der Chaleiope und den Linus Narcissus. Daß der mittlere, welcher unser Dichter ist, ein Sohn des Apollo gewesen und von diesem unterrichtet worden sei, meint auch Virgil Ecl. IV, 56. 57. Noch unterscheidet er p. 28[illegible] einen andern Linus aus Chalcis, einen Sohn des Apollo und der Terpsichore nach Andern (vergl. Paus. IX, 29, p. 766) des Amphimarus und der Urania oder nach dem Hermodorus (s. Vives a[illegible] Aug. de C. D. XVIII, 14) des Merkur und der Urania. Dieser soll zuerst aus Phönicien Buchstabenschrift nach Griechenland gebracht haben, welches auch Suidas, den Eudocia in dieser Stelle copirt hat, erzählt, dem aber der Herausgeber der Marmorum Taurinorum (Turin 1743, 4. Th. 1. p. 108) widerspricht. Er sei, fährt Eudocia fort, der Lehrer des Hercules und der erste Erfinder der Lyrischen Dichtkunst gewesen. Ein anderer Linus sei der Thebanische und zwar ein jüngerer Dichter. Dieser, schreibt Tacitus Ann. XI. c. 14 oder der athenienſische Cecrops und zur Zeit des trojanischen Krieges der Argivische Palamedes, habe 16 Buchstaben erfunden. Andere halten den Thebanischen und Chalcidensischen Linus für einerlei, und machen ihn zum Bruder des Orpheus. Er sei nämlich zu Chalcis in Euböa von einem Thebaner gezeugt worden, dann nach Theben gekommen, hier mit dem Bürgerrechte beschenkt und von Herkules, seinem Schüler, getödtet worden. Theodoretus (tom. IV. Opp. serm. II. fol. 494) macht ihn jünger als den Orpheus. Jo. Gottfried Hauptmann, gewesener Director des Gymnasiums zu Gera, hat in einer eigenen Abhandlung (Gera 1760, 4) die Geschichte der verschiedenen Lini in eine bessere Ordnung gebracht, und gezeigt, daß der Linus, von dem wir hier von nämlich handeln, nach Paus. IX, 2[illegible]

fi[illegible]

Digitized by Google

sin. und Theocrit. in Idyll. 24. 103 etc. ein Sohn des Apollo, und von dem ersten Linus, einem vorzüglichen Musiker, Sohn des Amphimarus oder Merkurius, den Apollo aus Neid und Rachsucht in Euböa tödtete, verschieden, aber mit dem sogenannten Sohn des Ismenius, den Pausanias mit Unrecht für einen andern halte, einerlei sei; denn der Thebanische Apollo werde auch Ismenus genannt, entweder vom Flusse bei Theben, oder vom Sohne des Pelasius, der dem Flusse den Namen gab. Nachher legte man dem Apollo zwei Söhne desselben Namens bei, der eine war unser Chalcidensische oder Thebanische Linus, der andere ein Sohn der Psamathe, von dem der folgende Artikel handelt. — Denselben Unterschied giebt auch Voß in seiner Anmerk. zu Virg. Ecl. IV. v. 56 und Ecl. VI. v. 67 an. In der ersten Stelle ist der jüngere Linus, der Sohn des Apollo und Lehrer des Orpheus, Thamyras und Herkules, der ihn tödtete, gemeint; in der andern Stelle der ältere Linus, der Sohn der Muse Urania und des Amphimarus, eines Sohnes des Neptun, der alle Zeitgenossen und Vorfahren im Ruhme des Gesanges übertraf, und vom Apollo getödtet wurde, d. h. an der Pest starb. Beide hin waren Thebanische Hirtensänger.

Das Andenken des ältern Linus ehrten die Sänger mit einem eigenen Liede, das von ihm Linos oder Ailinos genannt wurde, und das, wie Eustathius ad Il. XVIII. v. 570 aus dem Euripides anmerkt, bei Trauer und Freude gesungen wurde, um sich, wie es scheint, vor übermäßiger Selbstgefälligkeit zu warnen. Herodot II. c. 79 bezeugt, daß dieses Lied auch bei den Aegyptiern, Phoniciern, Cypriern und andern Völkern gesungen worden sei. Dieser Linus, dem zu Ehren die Aegypter diesen Gesang singen, sagt er, ist unstreitig mit dem, der bei den Griechen so berühmt ist, einerlei, und vor allen wundere ich mich am meisten darüber, daß ihnen der griechische Linus bekannt war, um so mehr, da er bei ihnen schon seit undenklichen Zeiten berühmt zu sein scheint. Sie nennen ihn in ihrer Sprache Maneros, und sagen, er sei der einzige Sohn ihres ersten Königs gewesen, und in der Blüthe seines Lebens gestorben. Sie feiern sein Andenken durch dieses Trauerlied, (das sie bei Leichenbegängnissen singen), welches die einzige in Aegypten gebräuchliche Composition dieser Art ist. Hesiodus bei Eustath. ad Hom. Il. l. c. p. 1223 singt von diesem Liede:

Doch der Urania ward ihr trautester Linos geboren,
Welchen, so viel als leben der Lautenspieler und Sänger,
Alle gesammt wehklagen im Festgelag und im Reihnsang;
Linos heben sie an, und Linos rufen sie endend.

Auch bei andern Schriftstellern findet man diesen Gesang erwähnt, z. B. Plutarch de Isid. et Osir. p. 357; Suidas v. Μανέρως und περιμανὼς; Athenäus XIV. p. 619; Paus. Boeot. p. 589 und 766 und andere. Man sehe darüber den Abbée Mignot disp. de cultu Phoenicum religioso, in Mem. literat. acad. Paris. Inscript. vol. 36. p. 59 etc. A. 1774.

Nach Hyg. fab. 273 soll Linus in musikalischen Wettstreiten den Preis davon getragen haben, in welchen, wird aber nicht gemeldet. Wie die Thebaner versicherten, war er zu Theben begraben, wo sie sein Grabmal zeigten. Nach der Schlacht bei Chäronea sollen seine Gebeine vom macedonischen Könige Philipp auf Veranlassung eines Traums nach Macedonien und auf Veranlassung eines andern Traums wieder zurück nach Theben sein gebracht worden. Zur Zeit des Pausanias war sein Grabmal schon so verfallen, daß es nicht mehr erkannt werden konnte. Paus. Boeot. 29. Alle Jahre feierten die Bewohner des Helicon zu seinem, (des ältern Linus) Andenken ein Fest, an dem sie seinen Tod beklagten. Auf dem Wege nach

Digitized by Google

dem Haine der Musen auf dem Helicon befand sich in einer Grotte, wie in einem kleinen Tempel, eine Bildsäule des nämlichen ältern Linus.

Man schreibt dem Linus, dem jüngern, den Herkules tödtete, verschiedene Schriften zu, die unstreitig aber alle untergeschoben waren. Laertius sagt, Linus habe in einem Gedicht κοσμογονίαν ἡλίου καὶ σελήνης πορείαν καὶ ζώων καὶ καρπῶν γένεσις, d. h. über die Entstehung der Welt, den Lauf der Sonne und des Mondes, und über die Entstehung der Thiere und der Pflanzen geschrieben. Auch führt er den Anfang davon an: ἦν ποτέ τοι χρόνος οὗτος ἐν ᾧ ἅμα πάντ' ἐπεφύκει. Pausanias aber sagt ausdrücklich, daß weder der ältere noch jüngere Linus etwas geschrieben habe, wenigstens nichts, was auf die Nachwelt gekommen sei. Dagegen zählen ihn Sextus Empiricus und andere mit zu denjenigen, welche der Sage zufolge, vor Homer Gedichte verfertigt haben; und Eusebius, Stobäus und Andere führen Fragmente davon an. S. Stobaei Florileg. Grotii p. 37 und Valken. Diatr. in Fragm. Eurip. p. 281; H. Stephani Poes. Philos. p. 112 etc.; Brunckii gnomici poetae graecae, Argentor. 1784. p. 128. Diodor von Sicilien III. p. 140 bemerkt aus dem Mythologen Dionysius, daß Linus der Erfinder des Rhythmus und der Melodie in der Musik gewesen sei, die vom Cadmus aus Phönicien hergebrachten Buchstaben der griechischen Sprache angepaßt und ihnen Namen gegeben habe, welches auch Suidas bezeugt. Hippobotus bei Diog. Laert. im Thales, Suidas, Hermippus bei Diog. Laert. I, 42; Quinctilian I. O. I, 10, 9 zählen ihn zu den 7 Weisen, oder wenigstens überhaupt zu den Philosophen. Diodor III, 67 bezeugt, daß er in griechischer Schrift die Thaten des Bacchus, und andere mythologische Dichtungen beschrieben habe. Nach Augustin de C. D. XVIII, 14 soll er auch Gedichte von den Göttern verfertigt, und deswegen den Beinamen Θεολογος erhalten haben. Plutarch de Musica p. 1131 macht ihn zum Verfasser von Trauergesängen (θρηνοις).

Außerdem werden noch andere spätere Lini angeführt, von denen insbesondere die oben gedachte Schrift des Dir. Hauptmann nachzusehen ist. Hieher gehört unter andern Linus, der Geschichtschreiber, von Oechalia, bei Steph. Byz. in Ὀχαλία und Eustath. ad Iliad. β. p. 226; Linus der Pädagog, bei Martial XII, 49. Fabric. Bibl. Gr. I. 110 etc. Anach. Reis. III. 228; Forkels Gesch. d. Mus. I. S. 242.

Linus, ein Sohn des Apollo und der Psamathe, den diese aus Furcht vor ihrem Vater, dem Kratopus, wegsetzte. Er wurde von einem Hirten gefunden, und als sein Sohn auferzogen; aber einst von dessen Hunden zerrissen. Psamathe erfuhr das Schicksal ihres Kindes, und ließ ihrem Schmerze darüber so öffentlich freien Lauf, daß ihr Vater nun den verborgenen Liebeshandel erfuhr. Er wollte aber ihrem Vorgeben, daß Apollo sie geliebt habe, nicht glauben, und ließ sie als eine gemeine Verbrecherin hinrichten. Zur Strafe wegen dieses Frevels sandte Apollo den Argivern die Pest, welche nicht eher aufhörte, als bis man auf Befehl des Orakels die unglückliche Mutter und das Kind wieder zu versöhnen suchte. Man erfand nun eine eigne Art von Trauerliedern, welche dem Linus zu Ehren den Namen λίνος führte. Conon. Narrat. 19. Doch siehe den vorigen Art.

Linx, eine Stadt in Mauretania Tingitana. Jetzt Arais Larache.

Liodes, Sohn des Oenops, ein Freier der Penelope und ein Wahrsager. Er machte den ersten vergeblichen Versuch, den Bogen des Ulysses zu spannen, und sagte dann allen Freiern vorher, daß ihn keiner würde spannen können. Od. φ. 144. Ulysses tödtete ihn mit dem Schwerdte des Agelaus, als er seine Knie umfassend um sein Leben bat. Od. χ. 310 etc.

Digitized by Google

Lipara, jetzt Lipari, die größte und ansehnlichste der liparischen oder äolischen Inseln, wo Aeolus, der König der Winde und vor ihm, oder Andern zufolge, nach ihm, Liparus residirt haben soll. Diese Insel war mit vortrefflichen warmen Bädern und guten Häfen versehen, weswegen sie sehr empor kam, so daß man noch jetzt einen Haufen schöner Ruinen darauf siehet. In alten Zeiten waren die Einwohner berühmte Seeräuber, erwarben sich aber das römische Gastrecht, weil sie einst ein mit Geschenken nach Delphi beladenes römisches Schiff, welches sie weggenommen hatten, sogleich wieder herausgaben und sogar begleiteten, als sie dessen Bestimmung erfahren hatten. Liv. V. 28.

Liparus, Sohn des Auson, mußte wegen der Verfolgung seiner Brüder Italien verlassen, worauf er sich in den damals wüsten liparischen Inseln nieder ließ, und die größte, nebst der von ihm darauf erbaueten Stadt, von sich Lipara nannte. Seine Tochter Cyane ward des Aeolus Gemahlin, der nach ihm diese Inseln beherrschte, indem er selbst wieder nach Italien zurück ging, wo er das Land um Surent in Besitz nahm, und nach seinem Tode als Halbgott verehrt wurde. Diod. Sic. V. c. 7.

Lipaxos, ein Ort in der macedonischen Provinz Crossäa, östlich von Olynthus (Agio-Mama).

Lipephile, des Iolaus Tochter und Gemahlin des Phylas, mit dem sie die Thero zeugte. Paus. Boeot. c. 40.

Lipontii, s. Lepontii.

Lips, oder Africus, bei den Lateinern der West-Süd-Westwind. Man hielt ihn für sehr stürmisch, und hatte ihm seinen lat. Namen Africus von Africa gegeben, woher er wehete.

Liria, s. Edeta.

Lirimiris, ein Ort im nördlichen Deutschland, nach Ptol. gerade nördlich von Hamburg, nur ungefähr zwei Meilen von dieser Stadt.

Liriope, eine Tochter des Oceanus und der Thetys, welche vom Cephissus wider ihren Willen zu seiner Umarmung gezwungen wurde, und von ihm den Narcissus gebar. Ovid. Met. III, v. 342.

Liris, einer der Hauptflüsse im alten Latium und die Gränze desselben gegen Kampanien. Er entspringt auf den Apenninen, und hat einen sehr langsamen und stillen Lauf, daher ihn die Dichter taciturnus amnis u. s. w. zu nennen pflegen. Hor. Carm. I, 31, 7, 8; Sil. Ital. IV, 350. Sein langsamer Gang war auch die Ursache, daß er sehr viele Sümpfe bildete, und daß die wilden Völkerschwärme, welche in ältern Zeiten nach Latium eindringen wollten, gewöhnlich an ihm sitzen blieben. Jetzt Sarigliano.

Lis vindiciarum, siehe vindicatio.

Lisinae, ein Ort in Thessalia Hestiäotis, an der Gränze von Epirus, südlich unter Tricca (Triccala) gelegen.

Lissa, 1) Ptol., Cissa Polyb., Scissa Livius, die nördlichste Stadt des Volks der Lacetaner, oder Jacceta-ner, in Hispania Tarraconnensis, wahrscheinlich in Nord-Katalunna, am Flusse Noguerra Pallaresa. Sie war die erste Stadt, welche Scipio im punischen Kriege eroberte, als er den Hanno geschlagen hatte. Polyb. III, 76; Liv. XXI, 20. 2) Eine Insel im adriatischen Meere, die Plinius von Issa unterscheidet und Jadera (Zara Vecchia) gegenüber setzt. Jetzt Ugliana.

Lissae, ein Ort in der macedonischen Provinz Crossäa, südlich von Thessalonica (Saloniki) in der Nähe des heutigen Solina.

Lissos, ein Fluß in Thracien, der zwischen Maronea (Marogna) und Strymа ins Aegäische Meer fiel. Es wird erzählt, daß die Armee des Xerxes ihn ausgetrunken und er noch nicht zugereicht habe.

Lissus, 1) ein Ort auf der Insel Kreta, 2) eine der vorzüglichsten Städte des alten Dalmatiens und eine Kolonie römi-

Digitized by Google

römischer Bürger. Dionys von Sicilien erweiterte die Stadt, und gab ihr Festungswerke und einen geräumigen Hafen, der oft erwähnt wird. Diod. XV, 13. Nicht weit davon lag das feste Bergschloß Acrolissus. Polyb. 8, 10. Jetzt Alessio.

Lisyto, eine Geliebte des Jupiter, mit der er den Hercules gezeugt haben soll, der sich hernach mit Apollo um den Delphischen Dreifuß stritt. Cic. de N. D. III, 16.

Litae, λιται, Gebete, Bitten und Abbitten, symbolische Wesen, die als Töchter Jupiters und Schwestern der Ate vorgestellt werden. Homer Iliad. 1. 498 giebt eine symbolische Beschreibung von ihnen. Sie sind, sagt er, runzlicht im Gesicht, schielen mit den Augen von der Seite, und hinken der Ate (der Beleidigung) nach, welche aber leichtfüßig weit vor ihnen her läuft, und überall Schaden anrichtet. Endlich kommen die Liten, das Uebel wieder gut zu machen. Wer die Töchter Jupiters ehret, und ihnen Gehör verleihet, dem leisten sie große Dienste und erhören ihn wieder. Weigert man sich aber, sie anzuhören, und weist sie mit Härte zurück, so gehen sie zum Jupiter, und erbitten dessen Rache über ihren Verächter, welcher dann der Grausamkeit der Ate überlassen wird. Was durch diese symbolische Beschreibung angezeigt werden soll, ist sehr deutlich. Die Liten haben Runzeln im Gesicht von dem vielen Flehen und Bitten und den traurigen Mienen dabei; sie schielen wegen der beständigen Richtung der Augen nach oben zu. Sie sind hinkend, χωλαι, d. h. sie haben einen trägen und langsamen Gang, weil der Mensch wohl rasch zu Beleidigungen geneigt ist, aber nur langsam sich zur Abbitte entschließt. Die letzte Stelle von Homers Schilderung: Wer die Töchter Jupiters ehret ꝛc. lehrt auf eine eindringliche Art, wie süß und belohnend Versöhnlichkeit sei, und wie der Unversöhnliche sich die gerechte Strafe der Götter zuziehe. Herm. Myth. S. 33 ꝛc.

Litana sylva, ein berühmter Wa in Oberitalien und Gallia Cispada der wegen zwei Treffen, welche die D mer hier den Bojern lieferten, me würdig war. In dem ersten wurde römische Feldherr L. Posthumius Al nus geschlagen und getödtet; im zw ten siegte L. Valerius Flaccus. Li XXXIII, 24; XXXIV, 22. M hält diesen Wald für einen Theil Selva de Lugo im heutigen M magna.

Litem suam facere, sagte man einem Richter, der aus Partheilich oder Feindschaft eine von den Parthe offenbar begünstigte. Gell. X, 1. cero braucht diese Redensart von ein Advocaten, der sich zu eifrig für sei Klienten verwendet. Cic. de Orat. 75. Adams röm. Alt. S. 447.

Litera salutaris, nannte man Buchstaben A, weil er auf den Vo täfelchen in Gerichten die Lossprechu (absolutio) des Beklagten anzeig Das Täfelchen worauf er stand, h tabella absolutoria. Suet. Aug.

Litera tristis, hieß bei den R mern auf den nämlichen Votirtafeln d. vorig. Art.) der Buchstabe C, w er die Verurtheilung (condemnati des Beklagten anzeigte. Das Täfelch worauf er stand, hieß tabella damn toria. Bei den Griechen war der v urtheilende Buchstabe Θ, als der e Buchstabe von θανατος Tod; er h daher mortiferum (Mart. VII, 3 und nigrum. Pers. Sat. 4. v. Der bei ihnen die Lossprechung bezei nende Buchstabe ist unbekannt.

Literatus, siehe Stigmatias.

Liternum, siehe Linternum.

Lithesius, ein Beiname des Apo unter dem er zu Litho auf dem ma schen Vorgebirge verehrt wurde.

Lithobolia, λιθοβολια, die St nigung 1) eine gewöhnliche Strafe den Griechen, welche denen zuerka wurde, die im Ehebruch ergriffen w den waren. Pott. Arch. I, 279. Ein Fest, das die Trözenier zum

Digitized by Google

denen zweier Jungfrauen, Lamia und Larcia, feierten, welche, als sie zur Zeit eines Aufruhrs von Kreta nach Trizen kamen, als ein Opfer der Volkswuth zu Tode gesteinigt wurden. Paus. in Corinth. c. 32. Pott. Arch. I, 901.

Λιθοβόλοι, ein allgemeiner Name bei den Griechen aller der Kriegsmaschinen, mit denen Steine geschleudert wurden. Siehe Ballistae, Catapultae.

Λίθοι πυροβόλοι eine Art Feuerkugeln oder Handgranaten bei den Griechen. Siehe σκυτάλια.

Λιθομαντεία, eine Art von Wahrsagung bei den Griechen aus Steinen. Man nahm bisweilen einen Edelstein, Siderites genannt, dazu, der des Nachts beim Scheine eines Lichts in Quellwasser gewaschen wurde. Die um Rath fragende Person mußte sich von aller Befleckung reinigen und das Gesicht verhüllen. Dann sagte sie einige Gebetsformeln her, und legte gewisse Characters in einer bestimmten Ordnung hin. Alsdann, sagt man, bewegte sich der Stein von selbst, und gab entweder vermittelst eines gelinden Getöses, oder vermittelst einer der Stimme eines Kindes ähnlichen Stimme die Antwort von sich. Durch Hülfe eines solchen Steins soll Helenus den Untergang von Troja geweissagt haben. Pott. Arch. I, 765.

Λίθος, lapis, ein Stein. Die Athenienser schwuren πρὸς τὸν λίθον, welches nach Schol. ad Aristoph. Acharn. Act. 2. sc. 6. so zu erklären ist. Unter λίθος verstand man in diesem Falle das βῆμα oder Tribunal im Piräus, dem öffentlichen Platz, wo sich das Volk in Athen zu versammeln pflegte. Auch nennt Aristophanes an einem andern Orte dieses Tribunal πέτρα, und zieht zugleich den Grund an, weil es sich auf einem Felsen befand. Daher bedeutet auch λιθωμόσαι so viel als im Piräus einen Eid ablegen. Pott. Arch. I, 573.

Lithostrotum, λιθόστρωτον, oder ψηφολογητον ἔδαφος, bei den Römern pavimentum sectile, war ein Fußboden, der mit lauter kleinen Stückchen Marmor von verschiedenen Gattungen Farben und Gestalt so ausgelegt war, daß dadurch verschiedene Figuren gebildet wurden. Plin. H. N. XXXVI, 25; Varr. R. R. III, 1. Die Römer liebten dergleichen Fußböden außerordentlich, und nahmen sogar die Materialien dazu mit, wenn sie sich einige Zeit an einem fremden Orte aufhielten, wo sie dieselben dann wieder zusammensetzten. Suet. Caes. 46. Nach Plinius ist das Lithostrotum noch von der sogenannten musivischen Arbeit verschieden. Siehe Musivum opus. Pott. Arch. III, 416; Adams röm. Alt. S. 395.

Lithrus, ein Berg in der Landschaft Pontus in Kleinasien.

Litis aestimatio, siehe aestimatio litis.

Litis contestatio, die kurze Erzählung der Streitsache von beiden Partheien, welche von Zeugen bekräftigt wurde. Sie folgte in den römischen Gerichten, nachdem die Partheien die gehörige Bürgschaft geleistet hatten. Siehe Accusatio.

Litra, oder das kleine asiatische Pfund Pauctons, $= 6\frac{2}{3}$ Asiatische große Unzen, 8 römische Unzen, 12 Asiatische kleine Unzen, 16 griechische Stater, 24 Asiatische Stater, 48 große Attische Drachmen, 50 Attische Mittel-Drachmen, 56 ephesische Drachmen, 192 Scrupel. Nach unsern Gewichten enthielt es 7 Unzen franz. Gew.; 14 Loth $2\frac{49}{100}$ Quent. Berl. Gew.; 14 Loth 2 Quent. 49 Assen Kölln. Gew., 14 Loth $2\frac{72}{100}$ Quent. Leipz. und Braunschw. Gew.; 14 Loth $\frac{33}{100}$ Quent. Hannöv. Gew.; 14 Loth $\frac{59}{100}$ Quent. Hamb. Gew. — Metr. Taf. v. Große S. 120.

Lituus, 1) der oben gekrümmte Stab, den die Augurn in der rechten Hand trugen, um die Himmelsgegenden damit

damit zu bezeichnen. Schon Romulus führte diesen Stab bei den Augurien ein (Cic. Divinat. I, 17; Ovid. Fast. VI, 375), daher heißt er auch Quirinalis. Virg. Aen. VII, 187. 2) Ein Blaseinstrument bei dem Militär. Hor. Od. I, 1. 23 etc. II, 1. 17. Es war von Messing und gerade, wie eine Trompete, nur an dem einen Ende, wo der Schall hinausging, auf die Seite gebogen, wie der Wahrsagerstab der Augurен. Diejenigen, welche es bliesen, hießen liticines. Varr. L. L. 16.

Livia gens, ein berühmtes Plebejisches Geschlecht in Rom, zu welchem die Familien der Andronici, Denter, Drusi, Macati, Pacati, Pacatores und Salinatores gehörten. Die Genealogie desselben, soweit sie bekannt ist, war folgende:

C. Livius Denter, Mag. Equit. A. U. 405.

M. Livius Denter.

M. Livius Denter, Pont., Cons. A. U. 451. Liv. X, 1, 9. 28. 29.

M. (bei Polyb. C.) Livius Salinator, Cons. A. U. 534. 546; Dict. 547. Cens. 549. Liv. XXI, 18; XXVII, 25. 54. 35. 37. 40. 46—49; XXVIII, 9; XXIX, 5. 13. 37; XXXVI, 36; XXXIX, 3; Cic. Brut 18. und Or. II, 67.

C. Livius Salinator, Prät. A. U. 562; Cons. 565; Liv. XXXV, 24; XXXVI, 2. 42—45; XXXVII, 9. 12. 14. 16. 25; XXXVIII, 35.

M. Livius Aemilianus Drusus, Prät., ins Livische Geschlecht adoptirt. Er führte zuerst den Beinamen Drusus, weil er einen Anführer der Gallier, Drausus, erlegt hatte, und pflanzte ihn auf seine Nachkommen fort. Suet. Tib. 3.

Livius Drusus

M. Livius Drusus, Prät.

C. oder M. Livius Drusus, Cons. A. U. 606. Appian. Pun. 112.

C. Livius Drusus, ein Redner und Rechtsgelehrter. Val. Max. VIII, 7; Cic. Brut. 28; Tusc. V. 38; einige verstehen aber diese Stellen vom Vater.

M. Livius Drusus, nach Suet. Tib. 3. Enkel i dritten Gliede des obigen Livius, der zuerst d Beinamen Drusus führte, Volkstrib. A. U. 63 Prät. 637. (638), Cons. 641; Cens. 644. Sue Tib. 3; Flor. III, 4; Plut. Gracch. p. 83 Cic. Brut. 28; ad Herenn. II, 13.

M. Livi

Digitized by Google

M. Livius Drusus, Pont., Redner, Onkel des M. Cato von Utica, Volkstrib. A. U. 662. in welchem Jahre er mehrere Gesetze vorschlug. Q. Varius tödtete ihn. Appian. b. civ. I, 35 etc. Plin. XXXIII, 1; Vellej. II. 13 etc.; Cic de legg. II, 6. 12; pro Corn. I, fragm.; Off. I, 30; Mil. 7. Dom. 16. 19. 46; Brut. 49. 62; Cluent. 56; Postum. 7; Rab. perd. 7; Or. III, 1: Nat. D. III. 33.

Livia vermählt an

M. Portius Cato

Portia

M. Porcius Cato v. Utica

Porcia s. Junia gens

Q. Servilius Cäpio

Servilia, Gem. des M. Brutus

M. Junius Brutus

C. Livius Drusus

L. Livius Drusus Claudianus, Sohn des App. Claud. Pulcher, ins Livische Geschlecht durch Adoption aufgenommen; tödtet sich selbst nach der Schlacht bei Philippi. Vellej. II, 71.

L. (M.) Livius Drusus Libo, Cons. A. U. 738.

Livia Drusilla, Gem. des Tib. Claud. Nero und nachher des Augustus. S. Claudia und Octavia gens.

Andere Livien, ohne bekannte Genealogie, sind folgende:

Drusus, ein ausschweifender Mensch, angeklagt wegen des Scatinischen Gesetzes, vom Cicero vertheidigt. Cic. ad Div. VIII, 14; XI, 19; ad Att. II, 7; IV, 15. 16.

Drusus (C.), ein Geschichtschr., der blos vom Sueton Aug. 94. erwähnt wird.

Livius (C.), Pontifex, Aedilis curulis A. U. 549. Liv. XXVI, 23. XXIX, 38. Vergl. dies. Art. selbst.

Livius (C.) Salinator, Prät. A. U. 550; Liv. XXX, 26. 27; XXXV, 5. 10; XLIII, 13.

Livius (L.), Volkstrib. A. U. 432. Liv. IX, 8.

Livius (L.) Andronicus, ein Freigelaßner des Livius Salinator, ein Dichter, schrieb die ersten Schauspiele zu Rom A. U. 410., oder nach Andern 510. oder 514. Liv. VII, 2; Quinctil. X, 2; Hor. Ep, II, 1. 69; Gell. III, 16; VII, 7; XVII, 21; XVIII, 9; Suet. Gramm. I,; Cic. Tusc. I, 1; de Senect. 14; Leg. II, 15; Brut. 18.

Livius (M.), Präfect zu Tarent, wo er die Burg gegen Hannibal vertheidigte. Liv. XXIV, 20; XXV, 10. 11; XXVI, 39; XXVII, 25. Nach Cic. Or. II, 67. war es M. Livius Salinator, der dies that; nach Wessel obss. II, 5. M. Livius Macatus.

Livius (M.) Macatus, bekannt aus Liv. XXVII, 34.

Livius (T.) Patavinus, geboren A. U. 695, gestorben A. U. 770. der berühmte Geschichtschreiber.

Livia Drusilla, die berühmte Gemahlin des Kaisers Augustus. Sie war eine Tochter des Livius Drusus Claudianus, der in der Schlacht bei Philippi, wo er auf der Seite der Verschwornen focht, sein Leben verlor. Sie war zuerst an den Tiberius Claudius Nero verheirathet, von dem sie zwei Söhne, Drusus und Tiberius, hatte. Als sie mit ihrem Gemahl vor dem siegreichen Triumvir

Digitized by Google

Triumvir nach Sicilien floh, wäre sie beinahe in die Gefangenschaft ihres nachherigen Gemahls gerathen; indessen kam sie doch noch glücklich in Sicilien an. Von da begab sie sich mit ihrem Sohne nach Achaja zum Antonius, und als ihr Gemahl mit Augustus wieder ausgesöhnt war, zog sie endlich wieder nach Rom. Hier wußte sie durch die Reize ihres Körpers und Geistes den Triumvir so zu fesseln, daß er sich heftig in sie verliebte, und sich von seiner Gemahlin Scribonia scheiden ließ, um sie zu der seinigen zu machen. Ihr erster Gemahl überließ sie ihm freiwillig, weil er einem so mächtigen Manne nichts abzuschlagen wagte. Livia wußte sich in die erhabene Rolle, welche sie jetzt zu spielen hatte, sehr gut zu schicken, und die Herrschaft über das Herz ihres neuen Gemahls zur Erreichung ihrer ehrgeizigen Absichten zu benutzen. Zu diesen gehörte insbesondere die Erhebung eines ihrer Söhne auf den Thron ihres Gemahls, wenn dieser gestorben sein würde. Zu dem Ende suchte sie alle die Personen aus dem Wege zu schaffen, welche ihren Planen zuwider sein und nähere Ansprüche auf den erledigten Thron haben könnten. So messen ihr die alten Schriftsteller fast durchgängig den Tod des jungen Marcellus, des Lucius Cäsar und die Verbannung des Agrippa Posthumus bei. Auch gelang ihr in der That der Plan zur Erhebung ihrer Söhne, insbesondere des Tiberius. Da Augustus keinen nähern Verwandten mehr um sich hatte, so mußte er wohl ihren Bitten zu Gunsten des Tiberius nachgeben.

Als Augustus zu Nola auf dem Sterbebette lag, schickte Livia sogleich Boten über Boten an den Tiberius, damit er bei dem Tode des Kaisers gleich da sein und die Regierung übernehmen möchte. Man hat auch die Livia in Verdacht, den Tod ihres Gemahls beschleunigt zu haben, damit er sich nicht noch mit seinem Enkel Agrippa aussöhnen möchte. Im Testamente des Kaisers wurde Livia zu seinem ersten Erben eingesetzt, in das Julische Geschlecht aufgenommen und mit dem Namen Augusta beehrt; auch ward sie die oberste Priesterin in dem Tempel des neuvergötterten Augustus. — Tiberius betrug sich aber sehr undankbar gegen eine Mutter, deren Liebe er alles zu danken hatte. Er wollte schlechterdings nicht gestatten, daß der Senat ihr noch weitere Ehrenbezeugungen zuerkennen sollte. Indessen setzte er doch die öffentliche Achtung nicht gegen sie aus den Augen. Blos zuletzt, als sie Rom verließ, um in der Einsamkeit sich ungestört seinen Lüsten überlassen zu können, gerieth er mit ihr in einen ziemlich heftigen Streit, und ließ ihr seine Verachtung nur zu deutlich merken. Endlich starb sie unter dem Konsulat des L. Rubellius Geminus und C. Fufius Geminus. In ihrer letzten Krankheit kam Tiberius niemals zu ihr, auch nach ihrem Tode wollte er sie nicht noch einmal sehen, und nicht gestatten, daß ihrem Andenken göttliche Ehre erwiesen würde. Indessen kann man zur Entschuldigung des Tiberius sagen, daß er die unbegränzte Herrschsucht seiner Mutter kannte, welche durchaus gleichen Antheil mit ihm an der Regierung haben wollte. Er mußte sich also, um sie an der Erreichung ihrer Absicht zu hindern, nothwendig gleichgültig gegen sie betragen. Auch behielt er in so fern die öffentliche Achtung gegen sie bei, daß er dem Sejanus keine größere Gewalt, als ihr, über sich gestattete, so daß durch sie noch viele Unschuldige vom Verderben gerettet wurden. Allg. Weltg. XII. §. 23. 37. 101. 161. 169. 190 — 201. 296 ꝛc. 324. K. 335.

Livias, bei den Griechen Libias und bei Strabo durch einen Schreibfehler Lysias, eine Stadt im südlichen Theile von Peräa oder Ostpalästina, nahe bei Machärus. Herodes Antipas hatte sie der Julia Livia zu Ehren erbauet. Nach Gregorius von Tours bei Wesseling zu Hierokles Synekdemus 718, 12 röm. Meilen von Jericho gegen Osten; Eusebius und Hieronymus halten sie für

einerlei

einerlei mit Beth-Haran, 4 Mos. 32, 36; Jos. 13. 27. Es ist aber zu befürchten, daß auch hier, wie es sonst oft von Josephus zu geschehen pflegt, Julias und Livias verwechselt worden ist. Denn Julias hieß ehemals Beth Haramphtha. Mannert hält Livias mit Julis für einerlei, so daß die Stadt beide Namen geführt habe; alsdann ist sie auch mit dem Flecken Bethharamphtha einerlei. Mannert Geogr. VI, 326.

Livius Andronicus, ein geborner Grieche, Namens Andronikus, welcher in römische Gefangenschaft gerathen war, hernach aber, weil er vom M. Livius Salinator die Freiheit erhielt, den Namen Livius annahm. Er war der erste Schauspieldichter unter den Römern, und brachte A. U. 514, (nach Andern 510, oder gar 410) zuerst eine Art von Trauerspiel, die mit dem Griechischen einige Aehnlichkeit hatte, in Rom aufs Theater. Auch verfertigte er mehrere Sammlungen von Gedichten, unter andern eins über die römische Geschichte; von allen aber sind nur noch wenige unbeträchtliche Fragmente übrig, die man in der von Vossius, Leiden 1720. 8. herausgegebenen Scriverischen Sammlung der ältern römischen Tragiker findet. Seine Schreibart hatte noch viel Griechisches, daher seine Gedichte zu den Zeiten eines Cicero und Horaz sich nicht gut mehr lesen ließen. Horaz spielt darauf an im 1ten Briefe seines 2ten Buchs. Eschenb. Handb. d. class. Literat. S. 237; Wielands Uebersetzung von Horazens Briefen II, S. 94.

Livius (C.), der Abstammung nach unbekannt. Nach Liv. XXVI, 23. wird er an die Stelle des M. Pomponius Matho Pontifex und A. U. 549. Aedilis curulis, Liv. XXIX, 38. In den hier angeführten Stellen aus Livius hat dieser C. Livius noch keinen Beinamen; dem Register der Zweibrücker Ausgabe zufolge aber ist er einerlei mit dem Liv. XXX, 26. 27; XXXV, 5. 10; XLIII, 11. genannten C. Livius Salinator, welches mir richtiger scheint, als die Angabe in den Genealog. Tabellen von Ruperti, wo der C. Livius in Liv. XXVI, 23; XXIX, 38. von dem C. Livius Salinator in Liv. XXX, 26 etc. als verschieden angegeben wird. Ich schließe dies vorzüglich daraus, weil Liv. XLIII, 11. der sterbende C. Livius Salinator Pontifex genannt wird, welches auf den C. Livius XXVI, 23. genau paßt. Dem zufolge ward also C. Livius A. U. 550 Prätor, und erhielt Bruttien zur Provinz mit zwei Legionen, Liv. XXX, 26. 27. In der Schlacht mit den Bojern A. U. 560 unter dem Konsulat des L. Cornelius Merula und Q. Minucius Thermus kommandirte er die Reiterei, und trug durch seine Tapferkeit zur Gewinnung des Sieges bei. Liv. XXXV, 5. Nachher bewarb er sich um das Konsulat, wurde aber zurück gewiesen. Liv. XXXV, 10, und starb unter dem Konsulat des Q. Marcius Philippus und Cn. Servilius Salinator A. U 584. Liv. XLIII. 11.

Livius (C.) Salinator, ein Sohn des M. Livius Salinator, der A. U. 534. Konsul war. Er ward A. U. 562. Prätor, und kommandirte im Kriege gegen den Antiochus die römische Flotte von 50 Schiffen, mit der sich aber 6 Punische und die Schiffe der Rhegier, Lokrer und anderer Bundesgenossen vereinigten. Nachdem er nun seine ganze Seemacht bei Lacinium gemustert hatte, segelte er nach Corcyra, und zog hier Nachrichten ein über den Zustand der Sachen, und wo sich die übrige römische Flotte befände, hörte, daß der Konsul und der König in der Gegend von Thermopylä ständen, und daß die Flotte im Piräus vor Anker läge, deshalb fuhr er weiter nach dem Peloponnes fort. Die Inseln Same und Zacynthus plünderte er, weil die Einwohner es mit den Aetoliern hielten, und dann erreichte er in wenig Tagen die andere Flotte im Piräus. Hier übergab ihm A. Atilius 25 Schiffe, so daß seine Flotte nun aus 81 großen Kriegsschiffen, die kleinern ungerechnet, bestand. Nun segelte er nach Delos,

Digitized by Google

Delos, wo ihn widrige Winde einige Tage aufhielten. Jetzt erhielt der Admiral des Antiochus, Polyxenidas, sichere Nachrichten, daß die römische Flotte sich zu Delos befände, und ließ dies sogleich dem Könige melden, der nun sein Glück zur See zu versuchen beschloß. Polyxenidas rieth ihm zur Eile, damit die Römer sich nicht vorher mit der Flotte des Eumenes und der Rhodier vereinigen und ihm gar zu überlegen sein möchten. Noch wären beide Flotten sich nicht so sehr ungleich, und in anderer Rücksicht hätte er offenbar Vortheile über die Römer, deren Schiffe an sich unbehülflich wären, auch vielen Proviant mit sich hätten nehmen müssen; dagegen befänden sich auf des Königs Schiffen blos Waffen und Soldaten; diese wären viel leichter zu regieren und schneller zu bewegen; auch seien sie dem Feinde in der Kenntniß des Meeres, der Küsten und der Winde weit überlegen. Es wurde also mit allgemeiner Beistimmung im Kriegesrathe eine Schlacht gegen die Römer beschlossen, und drei Tage darauf ging die syrische Flotte — 70 bedeckte und 30 unbedeckte Kriegsschiffe, eine Menge kleinerer ungerechnet — unter Segel, und erwartete die Römer bei Cyssus.

Sobald die Nordwinde sich gelegt hatten, segelte die römische Flotte von Delos ab, und vereinigte sich mit der Flotte des Eumenes, welche 24 Schiffe stark war, so daß sie nun der feindlichen an Schiffen weit überlegen war. Hierauf kam es denn in der Nähe von Cyssus zu einer blutigen Schlacht. Polyxenidas rückte den Römern in Schlachtordnung entgegen und Livius machte sich ebenfalls zum Gefecht bereit. Zwei Punische Schiffe, welche vor der römischen Flotte vorausgingen, stießen zuerst auf drei syrische, welche das eine davon eroberten. Das andere floh, und brachte der übrigen Flotte die Nachricht. Livius, über diesen Vorfall erzürnt, eilte auf dem prätorischen Schiffe dem Feinde entgegen; die beiden Schiffe, welche das Punische genommen hatten, liefen auf ihn zu, in der Hoffnung, einen ähnlichen Fang zu thun; aber so wie sie nahe genug kamen, hakten sie die Römer sogleich mit der eisernen Hand (s. Ferrea manus) fest, verwandelten so den Kampf zur See in einem Kampf zu Lande, und eroberten beide feindliche Schiffe. Indessen kamen beide Flotten nun auch an einander, und das Gefecht fing von allen Seiten an. Der linke feindliche Flügel wurde vom Livius zuerst in Unordnung gebracht; auf dem rechten aber war der Kampf noch unentschieden. Hier kam nun Eumenes den Römern zu Hülfe, und in Kurzem war die ganze feindliche Flotte auf der Flucht. Die Römer verfolgten sie; da sie aber mit ihren schwer belasteten Schiffen den feindlichen nicht so gut folgen konnten, so mußten sie endlich ablassen, nachdem sie 13 Schiffe genommen und 10 während des Gefechts versenkt hatten. Die römische Flotte hatte nur das eine Punische Schiff verloren. Die Feinde flohen nach Ephesus, und die Römer folgten ihnen den andern Tag dahin nach, nachdem sie sich noch unterweges mit der 25 Schiffe starken Rhodischen Flotte vereinigt hatten.

Den Winter brachte Livius mit der Flotte zu Canä in Mysien zu, und mit der Rückkehr des Frühlings segelte er mit 37 Schiffen nach dem Hellespont, um sich dieser Meerenge zu versichern und die nöthigen Vorbereitungen zum Uebergange der Landarmee nach Asien zu machen. Auf der Fahrt brachte er zu Ilium der Minerva ein Opfer. Nachdem er bei Abydus 10 Schiffe zurückgelassen hatte, segelte er mit der übrigen Flotte nach Europa, um Sestos zu belagern. Dieser Ort wurde bald erobert, und nun eilte er zurück gegen Abydus, welches er ebenfalls belagerte, da es sich nicht in Güte ergeben wollte. Aber hier krönte das Glück seine Tapferkeit nicht. Polyxenidas hatte während der Zeit durch eine List die rhodische Flotte ganz zu Grunde gerichtet, und da Livius nun besorgen mußte, daß er sich gegen die in dem

Digitized by Google

dem Hafen von Canä zurückgelaſſne Flotte wenden und ſie mit überlegener Macht angreifen würde, ſo hob er die Belagerung auf, und eilte nach Canä. Dieſes Unglück muſte den Römern um ſo empfindlicher ſein, da Abydus ſchon auf dem Punkte geſtanden hatte, zu capituliren. Außerdem hatten aber auch die Feinde verſchiedene Seeplätze, Phocäa, Cyme und andere erobert. Als Livius bei Phocäa ankam, fand er die feindliche Beſatzung zu ſtark und das Lager der Feinde zu nahe, als daß er eine Belagerung hätte unternehmen können. Er begnügte ſich alſo, das platte Land zu verwüſten, und nachdem er ſich mit dem Eumenes vereinigt hatte, ging er nach Samos, wo eine neue rhodiſche Flotte von 20 Schiffen unter Anführung des Eudamus zu ihm ſtieß. Nun ſegelte er nach Epheſus, wo die ſyriſche Flotte im Hafen lag, und foderte die Feinde zu einer Schlacht auf, worin ſich dieſe aber nicht einlaſſen wollten. Er ging ſodann nach Samos zurück, wo indeſſen ſein Nachfolger im Kommando, der Prätor L. Aemilius Regillus, angekommen war, dem er die Flotte übergab. Dieſer übertrug ihm die Bezwingung von Patara in Lycien; aber die Unternehmung mislang, und nach einem ſehr blutigen, obgleich für die Römer nicht ganz nachtheiligen Gefechte, gab er die Belagerung auf, und kehrte bald darauf ganz nach Italien zurück. Nachher wurde er als Geſandter an den König Pruſias von Bithynien geſchickt, um ihn zur Beibehaltung des Friedens mit den Römern zu vermögen, welchen Auftrag er auch glücklich ausführte. Endlich ward er A. U. 565. mit dem M. Valerius Meſſala Konſul. Zur Provinz erhielt er Gallien. Liv. XXXV, 24, XXXVI, 2. 42. usque ad fin. XXXVII, 9 — 16. 25; XXXVIII, 35.

Livius (L.) 1) ein Volkstribun A. U. 432. bei Liv. IX, 8. und 2) ein Prätor um A. U. 587. bei Liv. XLV, 44; beide aber weiter nicht bekannt.

Livius (M.) Salinator, bei Polybius C. Livius Salinator, der erſte aus dem Livijchen Geſchlechte, der den Beinamen Salinator führte. Er wurde ihm eigentlich deswegen vom Volke beigelegt, weil dieſes unwillig darüber war, daß er als Cenſor eine neue Auflage auf das Salz (Sal) gemacht hatte. Liv. XXIX, 37. Er war A. U. 534. zum erſtenmale Konſul mit dem L. Aemilius Paulus. Beide kriegten glücklich gegen die Illyrier, und erhielten die Ehre des Triumphs; die meiſten alten Schriftſteller verſchweigen zwar, daß Livius an dem Triumphe mit Theil genommen habe; aber es ſcheint daher zu kommen, weil die glänzendern Thaten des Aemilius die ſeinigen verdunkelten. Bald nachher wurde er und ſein Kollege von Neidern bei dem Volke angeklagt, daß ſie bei Vertheilung der Beute unter die Soldaten Unterſchleif gemacht hätten. Aemilius wurde mit genauer Noth losgeſprochen, Livius aber beinahe von allen Tribus verurtheilt. Sein Schmerz über dieſen Schimpf war ſo groß, daß er die Stadt verließ, und alle Geſellſchaft floh, bis beſſere Zeiten ſeine Unſchuld würden bekannt gemacht haben. Nachher befand er ſich mit unter den Geſandten, welche nach Karthago geſchickt wurden, um zu fragen, ob Hannibal mit Genehmigung des Senats die Stadt Sagunt in Spanien erobert habe. Liv. XXI, 18. Faſt ſcheint es mir aber, als ob der hier genannte M. Livius mit dem unſrigen nicht einerlei Perſon ſei; denn nach Liv. XXVII, 34. lebte er acht Jahre lang nach ſeiner oben erzählten Verurtheilung auf dem Lande in völliger Abgeſchiedenheit von jeder menſchlichen Geſellſchaft, und ohne nur ein einzigesmal in die Stadt zu kommen. Sogar ſein Aeußeres zeugte von der Größe ſeines innern Schmerzes; ſein Haar und ſein Bart waren ſtruppig und unordentlich, ſein Kleid alt und abgetragen, als er endlich wieder zurückgeholt wurde. Dieſe Nachrich-

Digitized by Google

Nachrichten scheinen mir nicht damit zusammen zu passen, daß er kurze Zeit nach seiner Verurtheilung, lange zuvor, ehe man seine Unschuld und seine Verdienste wieder anerkannte, an der Gesandtschaft nach Karthago mit sollte Theil genommen haben; ich glaube also, daß bei Livius XXI, 18. ein anderer M. Livius gemeint ist, vielleicht sein Anverwandter M. Livius Macatus.

Seine Zurückberufung fiel zwar in eine Zeit, wo die Römer den karthagischen Feldherrn Hannibal nicht mehr als unbesiegbar betrachten durften; aber dennoch war dieser noch immer furchtbar genug, um die größte Vorsicht bei den Konsulwahlen nothwendig zu machen. Nun sollte C. Klaudius Nero zu dieser Würde erhoben werden, ein Mann, dessen Tapferkeit und Muth zwar Jeder Gerechtigkeit wiederfahren ließ, der aber zu hitzig und zu schnell in seinen Unternehmungen war, um gegen die List des Hannibal sich halten zu können. Man wünschte ihm also einen Mann zum Kollegen zu geben, der durch Klugheit und Ueberlegung seine Hitze mäßigen und unschädlich machen könnte. Für einen solchen Mann wurde nun Livius gehalten. Die beiden Konsuln M. Klaudius Marcellus und M. Valerius Lävinus holten ihn wieder nach Rom zurück, und die Censoren L. Veturius und P. Licinius suchten ihn zu bereden, daß er sich den Bart scheeren lassen, reine Kleider anziehen, in den Senat kommen, und öffentliche Ehrenämter wieder annehmen möchte. Dies that er zwar, aber im Senat blieb er immer noch einsilbig, oder begnügte sich gar, durch stummes Beitreten einer Meinung seinen Beifall zu erkennen zu geben, bis ihn endlich ein Prozeß seines Verwandten, M. Livius Macatus, der seine Ehre betraf, dahin brachte, seine Meinung im Senate mit etwas mehr Umständlichkeit zu sagen. Nun ward die Theilnahme an ihm auch unter dem Volke lebhafter. Man hörte immer häufiger sagen, daß das Volk ihm Unrecht gethan habe, daß dies dem Staate sehr nachtheilig gewesen sei, da er in dem gegenwärtigen schweren Kriege der Einsicht und des thätigen Beistandes eines solchen Mannes habe entbehren müssen. Es sei jetzt Niemand da, den man dem C. Nero zum Kollegen im Konsulat geben könnte. M. Livius wäre der einzige Mann, der sich dazu schickte. Während alle sonst seinem Vortheile sprachen, war er selbst der einzige, welcher seiner Erhebung zum Konsulat widersprach. Er hatte die ihm angethane Beleidigung noch nicht verschmerzt, und die Art seiner Weigerung verkündigte noch die Größe seines Unwillens. Wie kann man, sagte er, Euch und Schande zugleich über mich bringen wollen? Bin ich ein guter Bürger gewesen, warum hat man mich als einen schlechten und schuldigen verdammt? Hielt man mich meines ersten Konsulats für unwürdig, wie kann man mir ein zweites anvertrauen? — Mit Recht tadelten ihn die Senatoren wegen dieser Reden, und führten ihm das Beispiel so vieler Andern zu Gemüthe, welche aus ihrer Verbannung wieder zurück berufen worden waren. Den ungerechten Zorn des Vaterlandes, sagten sie, müsse man ansehen, wie gute Kinder den Zorn ihrer Eltern; durch geduldige Ertragung müsse man ihn zu besänftigen suchen. So wurde er denn endlich mit allen Stimmen nebst dem C. Klaudius Nero zum Konsul gewählt. A. U. 546.

Zwischen ihm und diesem seinen Kollegen fand eine erbitterte Feindschaft statt, und die Senatoren gaben sich daher alle Mühe beide mit einander zu versöhnen, welches ihnen auch, obgleich nach hartem Widerstande von Seiten des Livius gelang. Zur Provinz erhielt letzterer Gallien diesseits der Alpen und das Kommando gegen den Hasdrubal, Hannibals Bruder, der, wie das Gerücht ging, sich schon über den Alpen her näherte. Livius ging mit einer ansehnlichen Armee gegen den Feind ab, aber noch immer voll Zorn gegen seine Mitbürger. Als Q. Fabius ihn erinnerte, sich

Digitized by Google

sich nicht eher mit dem Feinde in ein Treffen einzulassen, als bis er ihn genugsam kennen gelernt hätte, so antwortete er: wo ich zuerst das feindliche Heer erblicke, da schlage ich, und als man ihn fragte, was er denn so zu eilen hätte? so sagte er: wenn ich siege, so kehre ich mit entgegnetem Ruhm zurück, und beschäme meine Mitbürger; werde ich geschlagen, so soll mir ihre Schande ein zwar nicht rühmliches, aber doch gewiß gewünschtes Vergnügen machen. Bald darauf kam es denn zwischen ihm und dem karthagischen Feldherrn Asdrubal zu jener denkwürdigen Schlacht, welche zu Gunsten der Römer das Schicksal des ganzen Krieges entschied. Nach dem tapfersten Widerstande wurde das Heer des Hasdrubal geschlagen, und die unter demselben angerichtete Niederlage war der römischen bei Cannä gleich, indem 56000 Feinde, unter denen sich Asdrubal selbst befand, getödtet, 5400 gefangen und eine unglaubliche Beute gemacht wurde. An dem Ruhme dieses Tages nahm auch der andere Konsul, C. Claudius, Theil, indem er den rechten, seines den linken Flügel kommandirt hatte. Die Freude in Rom war darüber unbeschreiblich. Gegen das Ende des Sommers bat nun Livius den Senat in Rom um Erlaubniß zur Rückkehr, da die Feinde vertrieben und der Prätor L. Postumius Licinius mit einigen Legionen hinlänglich sei, das diesseitige Gallien zu beschützen. Das Verlangen wurde bewilligt und zugleich auch dem Klaudius Nero der Befehl zugesandt, nach Rom zurückzukehren, die Armee aber gegen Hannibal stehen zu lassen. Livius brachte seine siegreichen Typen mit, und zwischen beiden Konsuln wurde verabredet, daß sie einander zu Präneste erwarten wollten, um an Einem Tage in der Stadt anzukommen. Zufällig kamen sie zugleich zu Präneste an, und nun ließen beide den Senat sich am dritten Tage bei dem Tempel der Bellona versammeln. Als sie sich sodann auf den Weg nach der Stadt machten, strömte eine unglaubliche Menge Volks ihnen entgegen, welche mit lautem Freudengeschrei sie empfing. Jeder beeiferte sich, die siegreiche Rechte der Konsuln zu berühren; hier hörte man Danksagungen, dort Glückwünschungen, daß die Stadt durch sie gerettet wäre. Im Senat legten sie, wie es gewöhnlich war, Rechenschaft von ihren Unternehmungen ab, und baten dann um die Ehre des Triumphs. Dieser wurde ihnen bewilligt und zwar, weil sie den Krieg gemeinschaftlich geführt hätten, sollten sie beide auch zugleich den Triumphseinzug halten. Livius, in dessen Provinz der Sieg erfochten worden wäre, sollte zuerst auf einer Quadriga in Begleitung seiner Armee einziehen, und Klaudius dann allein auf einem Pferde ihm folgen, weil er seine Armee nicht hatte mitbringen können.

Wegen der Haltung der Komitien wurde hierauf Livius von seinem Kollegen zum Dictator ernannt. Nach geschehener Wahl der Konsuln legte Livius seine Dictatur nieder, und erhielt durch einen Senatsschluß Etrurien zur Provinz, um daselbst Untersuchungen anzustellen, welches die Rädelsführer von dem Abfall der Etrurier und Umbrier an die Karthager wären. Als Mago mit einer neuen Armee in Ligurien gelandet war, führte Livius eine Armee freiwilliger aus Etrurien nach Gallien dem Lucretius zu Hülfe. A. U. 549. ward er mit dem C. Claudius Nero, seinem gewesenen Mitconsul, Censor. Wegen einer neuen Auflage auf das Salz bekam er jetzt, wie wir schon erwähnt haben, den Beinamen Salinator. Während dieser Censur brach der alte Streit wieder aus zwischen beiden Censoren. Zufälligerweise befanden sich beide mit unter den Rittern. Als nun der Tribus Pollia an die Reihe kam, zu welchem Livius gehörte, und der Vorleser zögerte, den Namen des Censors selbst auszusprechen, so rief ihm Klaudius zu: Nenne immer nur den M. Livius. Zugleich befahl er, entweder aus einem alten

Digitized by Google

ten Reste von Feindschaft, oder aus übermäßiger Strenge, daß Livius, weil er vom Volke sei verurtheilt worden, der Ritterwürde verlustig sein sollte. Dasselbe that Livius, als der Tribus Narniensis an die Reihe kam, und der Name des Nero vorgelesen wurde, denn er erklärte seinen Mitcensor auch der Ritterwürde verlustig, weil er erstlich gegen ihn ein falsches Zeugniß abgelegt habe, und zweitens, weil seine Versöhnung mit ihm nicht aufrichtig gewesen wäre. Noch waren beide mit diesen entehrenden Beweisen von Unversöhnlichkeit nicht zufrieden. C. Klaudius erklärte seinen Mitcensor der Rechte eines römischen Bürgers verlustig und Livius belegte mit derselben Strafe das ganze römische Volk, den einzigen Tribus Mäcia ausgenommen, der ihn nicht mit verurtheilt hatte, und der nach seiner Verurtheilung ihm auch nicht seine Stimme zum Konsulat und zur Censur gegeben hatte; beider Verbrechen hatten sich alle übrigen 34 Tribus schuldig gemacht, und deswegen belegte er sie mit der gedachten Strafe. Unter diesen 34 Tribus befand sich denn auch Claudius, den er gern noch außerdem namentlich unter den ihres Bürgerrechts beraubten Bürgern würde genannt haben, wenn es Sitte gewesen wäre, Jemanden zweimal mit diesem Schimpfe zu belegen. Supplem. Freinsh. in Liv. XX, 64; Liv. XXI. 18; XXVII, 34. 35. 40. 46 etc. XXVIII, 9. 10; XXIX, 5. 37 etc.

Livius (M), ein Kommendant in der Stadt Tarent, als Hannibal sie belagerte, der durch dessen gute Vertheidigungsanstalten zum Abzug bewogen wurde. Liv. XXIV, 20. Als nachher Hannibal sich durch List der Stadt Tarent bemächtigt hatte, vertheidigte er fünf Jahre lang gegen ihn die Burg mit eben so viel Glück als Tapferkeit. Liv. XXV, 10 etc. XXVI, 39. Ueber sein Betragen in Tarent entstand nachher im Senat zu Rom ein Streit. Einige gaben ihm Schuld, daß durch seine Nachläßigkeit die Stadt in die Hände des Feindes gefallen sei; Andere machten ihm wegen seiner muthigen Vertheidigung des Schlosses von Tarent Lobsprüche, und sagten, daß man ihm allein die Wiedereroberung der Stadt zu verdanken habe. Andere sagten, daß nicht der Senat, sondern die Censoren darüber zu entscheiden hätten. Liv. XXVII, 25. Wie der Streit endlich beigelegt worden ist, darüber kann ich nichts ausfindig machen. Man weiß nicht gewiß, wer dieser M. Livius gewesen sei. Cicero Or. II, 67. hält ihn mit dem obigen M. Livius Salinator für einerlei. Wesseling aber hat gezeigt, daß Livius wenigstens in seiner Geschichte diesen nicht darunter hat verstehen können, sondern vielmehr den M. Livius Macatus, einen Anverwandten des Salinator. Ind. in Op. Cic. edit. Bipont.

Livius (M.) Denter, Konsul mit dem P. Aemilius Paullus A. U. 451, in welchem Jahre der Krieg mit den Aequiern wieder erneuert wurde. Nachher wurde er zum Pontifex gewählt, und war nebst seinen Mitgewählten der erste Plebejer, der zu dieser Würde gelangte. Als P. Decius Mus, der Sohn, sich für das Glück der römischen Waffen den unterirdischen Göttern weihete, mußte Livius ihm die Worte der Weihung vorsprechen. Decius übergab ihm darauf seine Lictoren, und erklärte ihn zum Proprätor, um das Kommando über die römische Armee zu führen. Liv. X, 7. 9. 28. 29.

Livius (M.) Drusus, so wie die übrigen Drusi, siehe unter Drusus.

Livius (M) Macatus, ein Anverwandter des M. Livius Salinator. S. oben.

Livius (Titus) oder Titus, geboren zu Padua A. U. 695, a. Chr. 58, A. M. 3925. Von seinem Geburtsorte kam er nach Rom, wo er sich nicht nur bei vielen Vornehmen, sondern auch bei Augustus selbst bekannt machte. Nach dessen Tode begab er sich in seine Vaterstadt zurück, wo er A. U. 770.

Digitized by Google

770, p. Chr. 17. starb. Durch seine römische Geschichte, woran er über 20 Jahre gearbeitet hatte, erwarb er sich einen so ausgebreiteten Ruhm, daß ein Spanier aus Kadix, blos um ihn zu sehen, nach Rom reiste, und sogleich wieder zurückkehrte, nachdem er seine Absicht erreicht hatte. Plin. Ep. II, 3. Von seinen Lebensumständen hat man, ausser den angeführten, wenig gewisse Nachrichten. Zu den ungewissen gehört, daß er der Lehrer des nachmaligen Kaisers Klaudius gewesen sei, daß er sich oft zu Neapel aufgehalten habe u. s. w. Augustus nannte ihn den Pompejaner, weil er den Pompejus in seiner Geschichte so erhoben hatte; dennoch bestand die Freundschaft des Kaisers gegen ihn unverändert fort, wie Tac. Ann. IV, 34. bezeugt. Nach Suid. in Κορνοῦτος genoß er bei seinem Leben noch nicht den ihm gebührenden Ruhm; erst nach seinem Tode ließ man ihm Gerechtigkeit wiederfahren. Obige Anecdote von dem Spanier scheint diesem aber zu widersprechen. — Im 15ten Jahrhundert wollte man seinen Leichnam zu Padua entdeckt haben; man setzte ihn daselbst bei, und errichtete ihm ein prächtiges Denkmal. Der Neapolitanische König, Alphonsus, schätzte sich sehr glücklich, als er im J. 1451 von den Paduanern den rechten Arm seines Leichnams erhalten zu haben glaubte, womit er seine Geschichte geschrieben hatte.

In diesem wichtigen Werke fängt er die Begebenheiten von der Ankunft des Aeneas in Italien an, und setzt sie bis A. U. 744. fort. Seine Schreibart ist ganz pragmatisch, in einem zierlichen, erhabenen, rednerischen Stil. Doch wirft ihm Quinctilian, so sehr er ihn lobt, Provinzialismen von Padua vor. Als Quellen, die er dazu benutzt, führt er selbst einige an, nämlich den Fabius Pictor, einen sehr alten Schriftsteller, I, 44; II, 40; VIII, 30; X, 37; den Valerius Antias, IV, 23; XXV, 39; XXVI, 49; XXIX, 35; XXX, 19. 29; XXXII, 6; XXXIII, 10. 30. 36; XXXIV, 15; XXXVI, 19. 38; XXXVIII, 23; den Licinius Macer, IV, 7. 20. 23. und den Q. Tubero, IV, 23; X, 9; von griechischen Schriftstellern aber den Polybius, XXXIII, 10; XXXIV, 10; XXXVI, 19; XXXIX, 52.

Seine Geschichte bestand aus 140 oder 142 Büchern, von denen wir aber nur noch die 10 ersten Bücher, und das 21te bis zum 45ten oder die 1te, 3te und 4te Decade und von der 5ten die Hälfte übrig haben, welche nach und nach zusammengebracht wurden. In den ersten 10 Büchern geht die Geschichte bis A. U. 460; und vom 21ten bis zum 45ten Buche vom Anfange des zweiten punischen Krieges A. U. 536. bis zum Jahre 586. Das ganze Werk wurde wahrscheinlich wegen seiner Größe Stückweise abgeschrieben und von den Abschreibern vermuthlich in Decaden getheilt; daher läßt sichs erklären, warum einige von den zerstreueten Theilen verloren gingen. Bis jetzt scheint es immer noch, als ob der Verlust nicht zu ersetzen sein würde. Zwar entdeckte Bruns 1772 bei seinem Variantensammeln durch Zufall in einem Pfälzischen Kodex im Vatican ein Fragment vom 91ten Buche; aber es ist nicht sehr beträchtlich. Es wurde gleich in Rom durch den Druck bekannt gemacht, und zu Leipzig 1773, 8 nachgedruckt. Ludwig XIV. von Frankreich schloß mit einem griechischen Kaufmann einen Handel auf 50000 Thlr., der einen aus einer Feuersbrunst zu Konstantinopel geretteten ganzen Livius zu liefern versprach; allein die wirkliche Lieferung erfolgte nicht. Der König wandte sich nun durch den Gesandten Feriol an die Pforte, und versprach dem Bibliothekar 100000 Thlr. zur Belohnung, wenn er den ganzen Livius herbeischaffen würde; allein auch dies Project scheiterte, weil er entweder nichts fand, oder aus Furcht vor seinem Kopfe nichts finden wollte. Auch der Großherzog von Florenz bot zu gleicher Zeit demjenigen

Digitized by Google

5000 Piaster, der diesen Schatz entdecken würde. Vielleicht wird er noch zu Konstantinopel in den alten Bibliotheken der griechischen Kaiser aufbewahrt. — Von dem ganzen Werke haben wir noch eine Inhaltsanzeige (Epitome), die man theils dem Livius selbst, theils dem Florus beilegt. Sie hilft uns aber nicht viel, und macht uns nur desto begieriger auf das Ganze. Joh. Freinsheim machte sich dadurch um die gelehrte Welt verdient, daß er vortreffliche Supplemente zum Livius aus andern Schriftstellern lieferte. Die ersten 10 Bücher gab er zu Stockholm, 1649, 12; hernach 60 Bücher zu Straßburg 1654, 4. heraus, und die übrigen 25 Bücher hinterließ er im Mspt., welche man in Frankreich den Erben abkaufte, und sie alle der Ed. in usum Delph. beidruckte.

Unter den Ausgaben des Livius sind folgende zu merken: Per Jo. Ant. Aleriensem Episc. Romae 1470 fol. Sie enthält nur 29 Bücher, nämlich 1—10 und von 21—40, das 33te Buch ausgenommen; denn vollständiger hatte man damals den Livius noch nicht. — Ed. Hier. Frobenii, Basil. 1535, fol. Eine seltene und prächtige Ausgabe und deswegen wichtig, weil sie die 5 letzten Bücher des Livius, von 40—45 aus der einzigen in der K. Bibliothek zu Wien befindlichen Handschrift geliefert hat, und daher die Quelle der folgenden Ausgaben ist. — Cum not. var. per Jo. Fried. et Jac. Gronovium, Amst. 1665, 1679, III, 8m. ap. Elzevir. (7 Rt 12 Xr.) Die Ausgabe von 1679 wurde nachgedruckt Basil. 1740, III, 8m., und Drakenborch legte sie bei der seinigen zum Grunde. — In usum Delph. c. supplem. Freinshemii, c. n. Jo. Doujat. Paris 1679—1682, VI, 4. (32 Rt) hat aber keinen Beifall gefunden. — Ed. Tho. Hearne, Oxon. 1708, VI, 8m. mit schönen Kupfern (7 Rt). — Ex rec. et c. n. Jo. Clerici., c. supplem. Freinsh. Amst. 1710, X, 8 (10 Rt) — rec. et c. n. J. B. L. Crevier, supplem. Freinsh. Paris 1735 1746, VI, 4. (30 Rt), von vie Vorzügen und wegen des Papiers Drucks prächtig. Niedlich nachgedr Lond. 1749, VII, 12. — C not. Arn. Drakenborchii et var. ced. supplem. Freinsh. Amst. 17 —46, VII, 4m. (30 Rt), sehr r züglich und typographisch schön. — rec. Drakenborchii, cura A. Ernesti Lips. 1769, III, 8m, (7 30 Kr.), ibid. 1785 V, 8m. (8 30 Kr.), Francof. 1778, IV, 8 (8 Fl.) — Ebenfalls nach der D kenborchischen Patavii 1739, V, (4 Rt 12 Xr) und Ed. Tho. Ru dimanni, Edinb. 1751, IV, (2 Rt 8 Xr), sehr niedlich. — rec. J. N. Lallemand, Paris. 177 VII, 12. Sehr schön bei Barb vornämlich nach Crevieres und Drak borchs Ausgabe, wobei das 1772 e deckte Fragment befindlich ist. brauchbarer Auszug ist: Livius e cerptus a Mart. Fried. Soerg Gymn. Brunsvic. Rect. Leng viae 1784, II, 8. Burg. Hand d. Literargesch. S. 285 ꝛc. Fabri Bibl. Lat. I, c. 11.

Lixae bei den Griechen ἀγορᾶι waren bei der Armee diejenigen Leu welche Fleisch, Brodt u. s. w. verka ten, Marketender. Liv. XXIII, 1 XXXIX, 1. In ältern Zeiten war die Lixae bei den Römern eben nic gewöhnlich. Bisweilen durften g keine der Armee folgen. Der Ort, w sie bei der Armee ihre Zelte aufschlag mußten, war außerhalb des eigentlich Lagers an dem Platze, der procestr genannt wurde. Festus; Tac. His IV, 22. Die Lixae fanden sich au gern da ein, wo es etwas zu plünder gab. Pott. Arch. II, 108; Adams rö Alt. S. 673.

Lixovii, siehe Lexubii.

Lixum, auch Linga und Tinga eine Stadt in Mauretania Tingitana

Digitized by Google

300 Stadien von Sades und dieser gegenüber. Die Lixiten kommen schon in Hannos Periplus vor, ingleichen ein großer Fluß Lixus. Das heutige Larrache.

Lobetani, siehe Lobetum.

Lobetum, ein Ort bei den Pelendonern in Hispania Tarraconensis. Er lag im südöstlichsten Theile von Cuenca. Im Hndl. der alt. Erdbeschr. nach d'Anville wird Lobetum als eine Stadt der Lobetani angegeben, einem Volke links Hand von den Edetanern, im Tarraconensischen Spanien, ungefähr in der Gegend des heutigen Requena.

Locarii, nannte man zu Rom arme Leute, welche früh ins Schauspiel kamen und einen Sitz einnahmen, den sie hernach an einen Reichen, der später kam, gegen Bezahlung abtraten. Mart. V, 25. Adams röm. Alt. S. 617.

Λοχαγός, siehe Λόχος n. 1.

Λοχαγαγοί, siehe Λοχος n. 2.

Λοχια, siehe Ἀρτεμισια.

Lochia, die Hebamme, ein Beiname der Diana, als Göttin der Geburt, weil sie den Gebährenden die Schmerzen erleichterte. Artemid. 2. 25; Spanhem. ad Callim. p. 148; Eurip. Hippol. 1097. Nitsch. Beschr. d. Griech. d. Gr. II, 1te Abth. S. 148.

Lochias, das östliche Vorgebirge der Insel Pharus.

Λόχος, 1) eine kleine Abtheilung bei den griechischen Armeen, die aus 16, oder nach Andern aus zwölf, oder sechzehn Mann bestand. Im letztern Fall war es ein ganzer Lochos, doch fügten Einige dazu auch 25 Mann. Statt des Namens λόχος findet man auch bisweilen στίχος oder δεκανία. Der Anführer eines Lochos hieß λοχαγός. 2) Eine Abtheilung der Armee bei den Lacedämoniern, welche den 4ten Theil einer μόρα ausmachte, also 100 bis 200 Mann enthielt, weil die Stärke einer μόρα verschieden angegeben wird. Nach Einigen sollen zu jeder Mora fünf Lochos gehört haben, welches aber nicht so richtig scheint. Der Anführer eines solchen Lochos hieß λοχαγαγός. Pott. Arch. II, 109. 129.

Locoritum, ein Ort in Deutschland, nach Ptolemäus das heutige Gemünden, beim Einfluß der fränkischen Sale in den Main.

Locra, ein Fluß, den Ptolemäus auf der Westseite der Insel Korsika ins Meer sich ergießen läßt. Wahrscheinlich der heutige Talaro.

Locri, eines der ältesten Völker Griechenlands, das sich zuerst Leleger nannte, und einer Sage nach vom Lokrus, des Amphictyons Sohn oder Enkel, mit dem es unter hellenistische Herrschaft kam, den Namen Lokrer angenommen hatte. Die Lokrer theilten sich in vier Stämme, von denen drei in Griechenland wohnten, der vierte aber nach Italien gegangen war. Diese Stämme waren folgende:

1) Die epicnemidischen Lokrer. Sie wohnten um das Gebirge Cnemis am malischen Meerbusen (Golfo de Zeitun). Gegen Norden sonderte sie der Oeta von Thessalien, gegen Westen der Phricius-Berg von Phocis, der Berg Cnemis gegen Süden von den Opuntischen Lokrern und gegen Osten war das Aegäische Meer die Gränze. Der Hauptfluß ihres Landes war der Boagrius.

2) Die opuntischen Lokrer, hatten den Namen von ihrer Hauptstadt Opus, und wohnten den vorigen gegen Süden, längs dem Kanale von Euböa bis an den Fluß Platanius oder Platanistus, der sie von Böotien trennte, und die Südgränze machte. Gegen Westen gränzten sie an Phocis und gegen Osten ans Meer. Gegen Norden war in alten Zeiten die Gränze anders, so lange nämlich der Hafen Daphnus noch zu Phocis gehörte.

3) Die ozolischen Lokrer. Es ist ungewiß, woher ihr Name kommt, entweder von ὄζος ein Zweig, oder von ὀζειν, übelriechen; ein Schimpfname scheint es aber gewesen zu sein. Sie bewohnten ein von dem vorigen ganz ver-

Digitized by Google

schiedenes Land, nämlich unterhalb Doris. Die Gebirge Taphiassés und Corax trennten sie gegen Abend von den Aetoliern, der Pindus-Berg gegen Norden von Doris, und der Parnaß gegen Osten von Phocis. Gegen Süden stießen sie an den korinthischen Meerbusen, wo ihr Gebiet vom Eingange dieses Meerbusens bei dem Vorgebirge Antirrhion an bis an die Bay von Krissa reichte.

4) Die epizephyrischen Lokrer in Italien. Sie waren eine Kolonie der Ozolischen Lokrer, und hatten ihren Namen von dem Vorgebirge Zephyrium in Unteritalien, wo ihre Stadt Lokri lag. Sie waren einst nicht minder mächtig als Rhegium.

Die epicnemidischen und opuntischen Lokrer kommen schon in den ältesten Zeiten z. B. im Homer vor; die ozolischen aber werden von ihm nicht erwähnt, und scheinen damals mit unter den Doriern begriffen worden zu sein. Schon Amphictyon, des Deucalions Sohn, wird als der erste König der Epicnemidischen Lokrer angeführt; sein Nachfolger war der schon erwähnte Locrus I. Locrus II. der um d. J. 2600 lebte, führte, weil er mit seinem Vater Locrus I. in Streit gerathen war, eine Kolonie in die südwestlichen Gegenden, und bauete die Städte, welche seitdem die Ozolier bewohnten. Zur Zeit des Argonautenzuges herrschte hier Oileus und zur Zeit des trojanischen Kriegs, Ajax, welcher die Lokrer mit vierzig Schiffen vor Troja führte. Bei der Rückkehr von Troja wurden die Epicnemidischen Lokrer nach den Caraunischen Gebirgen verschlagen, wo sie sich niederließen, und die Stadt Thronium baueten. Achill scheint auch einen großen Theil, wo nicht den größten, vom Lande der epicnemidischen Lokrer besessen zu haben; unter seinen Städten wird Alus genannt. Diese Lokrer hatten allein das Recht, Gesandte zur Versammlung der Amphiktyonen zu schicken.

Unter ihren Städten sind merkwürdig: das Kastell und der Hafen Cnemides, der äußerste Spitze von Euböa gegen ihre Hauptstadt Thronium, nördlich die Stadt Skarphe, wo der Paß von Thermopylä anfing. Bei den opuntischen Lokrern sind zu bemerken: ihre Hauptstadt Opus mit dem Hafen Cynos auf einem Vorgebirge das Cnemis; weiter hinauf der Hafen Daphnus, zwischen diesen beiden genannten Häfen die Stadt Alope und unweit Opus die Städte Naryx und Oeon. Die ozolischen Lokrer besaßen am Meerbusen von Krissa die Häfen Chaleon und Tolophon, die Stadt Oeanthe oder Hyanthia, am korinthischen Meerbusen Oeneon und Nopactus; an der phocischen Gränze die Hauptstadt Amphissa, südwestwärts unter ihr die Plätze Myon und Hiäa und noch tiefer unten Eupalion. — Das Land der epicnemidischen Lokrer war rauh, besser das Land der opuntischen und noch besser das der ozolischen. Die erstern nährten sich größtentheils nur von der Viehzucht, die übrigen auch vom Ackerbau. Handel wurde wenig getrieben. Uebrigens waren die Lokrer ein herzhafte und handfeste Leute bekannt, die sich gewiß mehr hervorgethan haben würden, wenn ihre Anzahl stärker gewesen wäre. Von ihrer Geschichte wenig nach den Zeiten des trojanischen Krieges bekannt. Im Persischen Kriege hielten es die Opuntier mit den Griechen, die übrigen ergaben sich den Persern. Im Peloponnesischen waren die Ozolier auf der Seite der Athenienser, die andern auf der Seite der Lacedämonier. A. M. 3589. fielen sie, von den Persern bestochen, in das zwischen ihnen und den Phociern streitige Gebiet ein, und riefen die Thebaner zu Hülfe, welches durch der bis zum Jahr 3597 dauernde Korinthische Krieg entstand. Im phocischen oder heiligen Kriege waren sie auch Feinde der Phocier und Lacedämonier. Im Jahre 3646 bemächtigten sich die Lokrer zu Amphissa des dem Apollo gewidmeten Hafens Cirrha, und versagten die Amphictyonen. Diese riefen den König Philipp im Namen des Apoll

Digitized by Google

Apollo zu Hülfe, und so entstand der unglückliche Krieg, in welchem Griechenland noch im nämlichen Jahre durch die Schlacht bei Chäronea seine Freiheit verlor.

Endlich müssen wir auch von den epizephyrischen Lokrern in Unteritalien noch etwas hinzufügen. Diese Kolonie wurde von den Opuntischen Lokrern im 5ten Jahre der 24ten Olympiade gestiftet, und befand sich in Unteritalien im Lande der Bruttier am Vorgebirge Zephyrium (Capo di Spartivento). Sie formirte einen eignen ziemlich mächtigen Staat, der vom Zaleucus, einem Schüler des Pythagoras, sehr gute, aber auch sehr strenge Gesetze erhielt. Diesen Gesetzen scheint Locri vorzüglich sein Glück, seine Macht und seine Blüthe verdankt zu haben; Schade nur, daß sie nicht lange befolgt wurden, und bald nach dem Tode des Gesetzgebers wieder in Vergessenheit geriethen, woran eben die übertriebene Strenge derselben Schuld war. Zur Verderbung der Sitten und also auch zum Untergange der Republik trug ebenfalls ein Bündniß vieles bei, welches sie mit dem Könige Dionys, dem Aeltern, von Syrakus schloß. Dieser hatte die Tochter eines der vornehmsten Bürger von Lokri geheirathet, und das gab ihm Gelegenheit, die Sitten des Volks an Wollust und Weichlichkeit zu gewöhnen. Sein Sohn Dionys, der Jüngere, welcher aus Syracus vertrieben, in Lokri eine Freistadt gefunden hatte, vollendete das angefangene Werk seines Vaters. Zur Dankbarkeit tiranisirte er die Lokrer aufs schändlichste, und nicht zufrieden, den Müttern ihre Töchter, den Männern ihre Gattinnen verführt, oder mit Gewalt genommen zu haben, ging er sogar so weit, daß er die Bürger zwang, das Gelübde, die Jungfrauschaft ihrer Töchter der Venus zu opfern, wenn sie als Sieger aus dem Kriege gegen Rhegium zurück kehren würden, aufs strengste in Erfüllung zu bringen. Von diesem Zeitpunkte an ward das verderbte Locri immer schwächer, und fiel nach und nach in die Gewalt des Pyrrhus, der Karthager und der Römer. Die Pracht und Reichthümer der Hauptstadt Lokri reizten die Begierde der Eroberer noch mehr, welche selbst das Gold an den Tempeln nicht verschonten. Sie lag auf einem spitzigen Felsen, und hatte unter andern einen Tempel der Proserpina, den einst Pyrrhus ausplünderte. Der Zeitpunkt ihrer endlichen gänzlichen Zerstörung läßt sich nicht bestimmen; wahrscheinlich aber geschah sie im 8ten Jahrhundert durch die Saracenen, man findet nur noch wenige Ruinen von ihr bei dem heutigen Torre di Pagliapoli. Handb. d. gr. Alt. f. d. Jug. S. 219 ꝛc. 410; Nitsch Beschr. des Zust. d. Gr. I, S. 159 ꝛc. Auszug aus den Voy. pittoresques. V, 49; VI, 52.

Locri, Hauptstadt der epizephirischen Lokrer, siehe den vorigen Artikel am Ende.

Locrus, 1) nach Einigen ein Sohn des Amphictyon, nach Andern des Physcius und Enkel des Aetolus, König über die Lokrer, die damals noch Leleger hießen, von ihm aber den neuen Namen erhielten. Von seinem Sohne Opus soll wieder die Stadt Opus ihren Namen erhalten haben. Eustath. ad Hom. Iliad. B. v. 531. 2) Ein Sohn des Jupiter und der Mära, half dem Amphion und Zethus Theben bauen und befestigen. Didym. ad Hom. Od. λ. 325. 3) Locrus, ein Sohn des Lokrus, Königs der Lokrier, lebte um das Jahr 2600, und führte, weil er mit seinem Vater in Streit gerathen war, eine Kolonie Lokrer in die südwestlichen Gegenden, wovon die ozolischen Lokrer ihren Ursprung erhielten. Handb. d. gr. Alt. f. d. Jug. S. 220.

Locus Felicis, s. Lacus Felicis.

Lodebar, auch Lodabar, ein Ort in Ostpalästina in der Nähe von Mahanaim und Pella, nach Reland einerlei Ort mit Debir.

Lodix, siehe Toral.

Loea,

Loea, siehe Aphroditea.

Loëdus (jetzt Loir), ein Fluß in Gallien. Oberlin.

Λογάδες, die Reiter aus dem Corps Reiterei, welches von den Hippagreten angeführt wurde. S. Hippagreti. Pott. Arch. I, 391.

Logi, oder Lugi, ein Volk in Britannia barbara, das südlich unter den Curnavii längs der Ostküste saß.

Λογεῖον, siehe Pulpitum.

Logia, ein Fluß in Hibernia oder Ireland, der Ausfluß des Sees Loghragh, der seines Salmenfangs wegen berühmt ist.

Logii und Logiones, siehe Lygii.

Logistae, hießen zu Athen zehn Personen, bei welchen alle diejenigen Rechnung ablegen mußten, die sich mit Geldeinnahmen beschäftigten. Auch hieß logista ein Vorsteher der Stadt, welcher die Aufsicht über sämmtliche Rechnungen hatte, sonst auch Curator reip. genannt. Cod. Just. I, 54. 3. Siehe auch Γραμματεύς.

Λόγοι ἐπιτάφιοι, einerlei mit laudationes. S. Laudatio.

Λοιβή, siehe Σπονδή.

Λοίβειον, siehe Σπονδεῖον.

Loimius, ein Beiname des Apollo, unter dem er von den Lindiern, weil er die Pest vertrieben hatte, verehrt wurde. Macrob. Sat. I, 17.

Lollia gens, ein plebejisches Geschlecht in Rom, aus dem vorzüglich die Familie der Palikani bekannt ist. Seine Genealogie ist folgende:

Q. Lollius, ein römischer Ritter in Sicilien. Cic. Verr. III, 25.

Q. Lollius, Ankläger des Calidius. Cic. Verr. III, 25.

M. Lollius

M. Lollius Paullinus, oder Palicanus, Propr. in Galatien A. U. 729, Cons. 733, Legat des Augustus gegen die Deutschen 738, Lehrer und Erzieher des C. Cäsar 752.

M. Lollius, Cons. vermählt mit der Volusia. Tac. Ann. XII, 1.

Lollia Paullina, Gemahlin des C. Memmius Regulus, nachher des Caligula. Plin. IX; 25; Tac. Ann. XII, 1. 22. XIV, 12; Suet. Cal. 25; Claud. 26.

M. Lollius Palicanus, Volkstrib. A. U. 681. Cic. Att. I, 1. 18; Brut. 90; Verr. II, 41. Quinctil. IV, 2.

C. Lollius.

Lollia vermählt an A. Gabinius. Suet. Caes. 50.

Außerdem kennt man noch folgende Lollier:

Lollius Gentianus, bekannt aus Aur. Vict. Epit. c. 18.

Lollius Urbicus, ein Geschichtschreiber im 3ten Jahrhundert.

Lollius (L.), der A. U. 675. aus dem Narbonensischen Gallien dem Prconsul Metellus gegen den Sertorius zu Hülfe kam.

Andere Lollier findet man noch erwähnt bei Cic. ad Att. II, 2; XII, 21 Verr. III, 25; Dom. 5. 6. 33. ad Div. VIII, 8.

Loll

Digitized by Google

Lollia Paullina, die Enkelin des unternannten M. Lollius Palicanus und vielleicht die Tochter des ebenfalls erwähnten M. Lollius. Plinius, der sie von Person gekannt hat, nennt sie H. N. IX, 35 eine Enkelin des Konsulars M. Lollius, Tacitus aber Ann. XII, 1 dessen Tochter. Plinius scheint hier richtiger zu sein, weil, wenn man dem Tacitus folgen wollte, Lollia schon 37 Jahr alt gewesen sein würde, als Kaligula sie zu seiner Gemahlin erhob, wenn sie auch erst im Todesjahre ihres Vaters A. U. 754 geboren worden wäre. Sie war erst an einem der vornehmsten Römer, den C. Memmius, vermählt. Kaligula aber hörte einst von ungefähr sagen, daß ihre Großmutter außerordentlich schön gewesen sei. Sogleich wandelte ihn die Begierde an, die Enkelin einer so schönen Dame zur Gemahlin zu haben. Er ließ sie schnell aus der Provinz, wo ihr Gemahl Befehlshaber war, abholen, zwang diesen, daß er ihm seine Frau abtreten und in dem Heyrathsbriefe sich für ihren Vater ausgeben mußte, vermählte sich dann mit ihr und verstieß sie bald darnach auf die grausamste Art wieder. Plinius erzählt ein enormes Beispiel von ihrer Kleiderpracht. Bei einem bloßen Verlöbnißmale und noch dazu in keinem der vornehmern Häuser, erschien sie einst von Kopf bis zu Fuß ganz mit Perlen und Juwelen überdeckt, so daß ihr Anzug auf 40 Millionen Sestertien oder 1600000 Rthlr. unsers Geldes geschätzt wurde. Dieser Erzählung fügt er noch bei, daß sie diesen ungeheuren Schatz nicht etwa von ihrem Gemahl, dem Kaiser, geschenkt bekommen, sondern daß sie ihn von ihrem Großvater geerbt habe, der ihn aus den Provinzen zusammen geplündert hatte. Nach Messalinens Ermordung wurde sie dem Kaiser Klaudius auch zur Gemahlin vorgeschlagen, aber Agrippina erhielt den Vorzug vor ihr. Aus Eifersucht dichtete nun letztere der Lollia verschiedene Verbrechen an, so daß sie zum Exil verurtheilt und ihr ungeheures Vermögen bis auf 30000 Pf. Sterl. eingezogen wurde, welche man ihr lassen wollte. Aber Agrippina war mit dieser Strafe noch nicht zufrieden, und ließ sie heimlich enthaupten. Wiel. Uebers. v. Hor. Br. I. S. 57; Allg. Welts. XII, §. 464, 468.

Lollius, ein vornehmer Römer, an den Horaz verschiedene seiner Gedichte richtete. Man kennt zwei Lollier, mit deren Namen der Dichter seine Werke überschreibt. Der eine, an den die 9te Ode des 4ten Buchs gerichtet ist, war Marcus Lollius Palicanus, welcher als Proprätor von Galatien sich das Vertrauen des Augustus zu verschaffen gewußt hatte, und A. U. 733 mit Q. Lepidus das Konsulat verwaltete. Einige Jahre darauf war er als Prokonsul von Gallien in einem Treffen mit den Deutschen, die in seine Provinz eingefallen waren, unglücklich, und verlor den Adler der fünften Legion. Indessen setzte er sich doch wieder bei dem Kaiser in Achtung, entweder durch die gute Art, wie er den empfangenen Schimpf wieder auslöschte, oder auf andere Weise, so daß er A. U. 752 dem jungen Cajus Cäsar, Augusts adoptirten Sohn und vermuthlichen Nachfolger, der zur Beilegung der im Orient entstandenen Unruhen abgeschickt worden war, als eine Art Gouverneur mit gegeben wurde. Allein er spielte, um seinen unersättlichen Geiz zu befriedigen, in diesem wichtigen Posten solche schlimme Intriguen, daß sie ihm eine Infamie zuzogen, und daß der junge Cäsar, als er die Nachricht davon erfuhr, ihm alle Freundschaft aufkündigte. Lollius starb bald darauf auf eine so schnelle Art, daß es ungewiß ist, ob er von dem jungen Prinzen Gift bekommen, oder aus Gram sich selbst vergiftet habe.

Von diesem M. Lollius ist nun unstreitig der M. Lollius verschieden, an welchen Horaz den 2ten und 18ten Brief des ersten Buchs richtet. Torrentius, Baxter und Andere meinen zwar, daß beide Lollien einerlei Person sind, aber der ganze Inhalt dieser Briefe zeigt

Digitized by Google

zeigt das Gegentheil. Sie sind offenbar an einen jungen Menschen geschrieben, der sich damals noch zu Rom im Deklamiren übte, da hingegen M. Lollius um diese Zeit schon Prokonsul in Gallien war. Torrentius will dies zwar so erklären, daß Horaz diese Lebensregeln, die er dem Lollius einschärft, blos an den jungen Cäsar, den Lollius begleiten sollte, gerichtet habe; allein diese Briefe sind lange vorher geschrieben, ehe Lollius den Cäsar begleitete, denn damals war Horaz schon fünf Jahre todt. — Dieser junge Lollius also, an den Horaz seine Briefe richtet, scheint ein Sohn oder Neffe des Konsuls Lollius und vielleicht der Vater der Lollia Paullina gewesen zu sein. Das Beiwort Maxime Lolli, welches er ihm giebt, war vermuthlich ein Beiname, um ihn von den jüngern Brüdern zu unterscheiden. Uebrigens ist von diesem Lollius weiter nichts bekannt, ausser daß man seiner auch noch in Peda's Gedicht auf Mäcens Tod erwähnt findet; denn höchst wahrscheinlich ist der Lollius, der ihn zu diesem Gedichte veranlaßte, einerlei mit dem unsrigen. Aus Horazens zweitem Briefe erfahren wir von ihm, daß er sich in den gymnastischen Uebungen und in den Künsten der Musen hervorgethan, noch sehr jung (denn er nennt ihn puer) seinen ersten Feldzug, unter August selbst, gegen die Kantabrer A. U. 729 gemacht, und also, da die Epistel an ihn geschrieben wurde, er etwa ein Alter von 22 Jahren gehabt habe u. s. w. Wiel. Uebers. v. Hor. Br. I. S. 56 ꝛc.

Londinium, Tacit. Ptol. Ant., Lundinium, Ammian, eine Stadt der Trinobanten in Britannien, die schon zu des Tacitus Zeiten eine berühmte Handelsstadt war. Nachher wurde sie Augusta genannt, entweder weil Kaiser Konstantin ihr Mauern gab, oder weil hier die zweite Legion lag. Das jetzige Londen.

Longaticum, ein Ort am nördlichen Abhange der Julischen Alpen in Pannonien, das heutige Logatetz oder Logatitsch nach Laybach zu. Mannert Geog. III. 729.

Longinus (Dionysius), ein platonischer Philosoph und berühmter Rhetor. Nach Suidas hatte er auch den Beinamen Cassius. In Petr. Jac. Schardam vortrefflichen Diss. philol. de vita et scriptis Longini, welche unter David Rhunken, als Präses, und der dessen Namen sie gewöhnlich angeführt wird, gehalten wurde, wird dargethan, daß Longinus beide Vornamen gehabt und vollständig Dionysius Cassius Longinus geheißen habe. Den griechischen Namen Dionysius habe er als Kind erhalten, und später den römischen Namen Cassius Longinus, entweder, weil er in die Klientschaft der Cassisch-Longinischen Familie aufgenommen worden war, oder weil seine Vorfahren von irgend einem Cassius Longinus das Bürgerrecht erhalten hatten. Einige halten ihn auch mit dem Dionysius Phaselis für einerlei, aber, nach Fabricius und Rhunken diss. cit. §. 3. gezeigt, ganz unrichtig. Sein Vaterland weiß man nicht mit Gewißheit anzugeben. Einige glauben, daß er aus Emesa in Syrien gebürtig war, vielleicht war er ein Rhetor aus Emesa, Cornelius Fronto ein Enkel des Plutarch, ihn zum Erben eingesetzt hatte. Nach Rhunken war Athen sein Geburtsort. Er verstand die syrische Sprache sehr gut, weil er sich lange in Phönicien und zu Palmyra bei der Königin Zenobia aufgehalten hatte. Sein Hauptstudium wandte er auf die griechische Literatur, und hörte zu Rom, Athen und an vielen andern Orten, die damaligen berühmtesten Gelehrten, von denen er die vorzüglichen in prooemio libri περὶ τέλους bei Porphyrius in vita Plotini c. 20 nennt, insbesondere den Ammonius Saccas, der zu Alexandria die platonische Philosophie lehrte, und den Origines. Er hatte die stoische und peripatetische Philosophie wohl inne, verliebte sich aber so in die platonische, daß er den Geburtstag ihres Stifters jährlich mit einem Gastmal feierte

sante. Ganz vorzüglich aber war er in der Sprachkunst, Kritik, Beredsamkeit, der Geschichte der Gelehrsamkeit, und den Alterthümern (daher er auch vom Porphyr. vit. Plot. c. 14) Φιλαρχαίος, i. e. antiquarum litterarum et priscae sapientiae studiosus genannt wird) bewundert. Auf den Ruf der Königin Zenobia ging er nach Palmyra, um sie in der griechischen Gelehrsamkeit zu unterrichten, und ihre Kinder zu erziehen. Zugleich gebrauchte sie ihn aber auch in Staatsgeschäften, und ernannte ihn zum Staatsrath. Dadurch wurde er mit in das unglückliche Schicksal dieser Königin verwickelt. Denn als sie vom Kaiser Aurelian gefangen Zenobia nur dadurch ihr Leben retten konnte, daß sie ihre Rathgeber entdeckte, so wurde Longin, als der vornehmste unter ihnen, getödtet, und A. Chr. 273 enthauptet. Er erlitt seinen Tod mit aller Standhaftigkeit eines Philosophen. — Von seinen Schriften, worunter sich auch einige philosophische befunden, ist nur noch, aber auch verstümmelt, sein Werk vom Erhabenen, περὶ ὕψους übrig, worin er mit dem feinsten kritischen Gefühl die Natur des Erhabenen in Gedanken und Schreibart durch Regeln und Beispiele vortrefflich erläutert. Die vorzüglichsten Ausgaben davon sind: Gr. lat. et gallice in usum Principis elector. Brandenb. c. n. v. ed. Jac. Tollius, Tr. ad Rhen. 1694, 4. — Gr. et lat. ed. Jo. Hudson. Oxon. 1710, 8 (20 Gr.), ead. ed. auct. ib. 1718 und 1730, 8. — Gr. et lat. c. fragm. ex rec. Zach. Pearke, Lond. 1724, 8, prächtig. Nach dieser Ausgabe Glasguae 1751, 8, sehr schön. — Gr. et lat. ex rec. Zach. Pearcii; animadversiones interpretum excerpsit, suas et novam versionem adjecit Sam. Fried. Nathan. Morus, Lips. 1769, 8m. — Add. Ej. Mori Libellus animadversionum ad Longinum ib. 1773, 8m. — Gr. et lat. c. n. Joh. Toupii, accedunt emendationes Dav. Ruhnkenii, Oxon. 1778, 4m. und 8m. Die beste. Eine gute deutsche Uebersetzung ist die von Hr. J. G. Schlosser, Leipz. 1781, 8m. Die französische von Boileau und seine reflexions sur Longin sind bekannt. Handb. der Literarg. v. Bong. S. 227; Esch. Handb. der klass. Literat. S. 188. Gesch. der Phil. f. Liebh. II, 167; Fabric. Bibl. Gr. VI. p. 78; ed. Harl.

Longobardi, ein bekanntes deutsches Volk vom Stamme der Hermionen, oder Sueven, das aber mitten unter den Istävonen wohnte. Ihre ältesten Sitze waren auf der Ostseite der Elbe, in den östlichen Theilen des Fürstenthums Lüneburg, und in der Altmark, oder dem sogenannten Bardengau, der höchst wahrscheinlich von ihnen den Namen führt. Hier fand sie Tiber auf seinem Zuge gegen die Elbe, und kämpfte mit ihnen. Vellej. Paterc. II, 106. Strabo erzählt, Tiber habe sie bis hinter die Elbe vertrieben, aber Vellejus, der selbst den Zug mit machte, weiß nichts davon. Nachher findet man die Longobarden im Bunde mit den Marcomannen unter Marobodnus. Als dieser aber zu despotisch herrschte, schlugen sich die Longobarden zum Bunde der Cherusker; auch scheinen sie damals ihre Sitze an der Elbe verlassen und sich näher an die Cherusker gezogen zu haben. Tac. Ann. II, 45. Als nun die Cherusker durch eine Reihe von Unfällen geschwächt worden waren, benutzten dies die Longobarden, um sich mehr auszubreiten, und die Cherusker zu demüthigen, so daß sie ihnen auch den von den Cheruskern vertriebenen Fürsten Italicus wieder aufnöthigten. Dieses sonst so mächtige Volk wurde jetzt so erniedrigt, daß die Longobarden alle Wohnplätze desselben an der Nordseite des Harzes besetzten, und das mächtigste unter den dortigen Völkern wurden. Den Nachrichten des Ptolemäus zufolge treffen wir sie nun zwischen der Weser und dem Rheine in den Ländern der ehemaligen Angrivarier, Tubanten, Marser und Che-

Digitized by Google

Cherusker, oder nach unsern Chatten in dem größten Theile von Kleve, dem südlichen Strich des Bisthums Münster, in der Grafschaft Recklingshausen, dem nördlichen Theile der Grafschaft Mark, Ravensberg, Lippe, und dem nördlichen Theile des Fürstenthums Kalenberg bis an den Steinhuder See, in dem Fürstenthum Wolfenbüttel, dem Hochstifte Hildesheim und im südlichen Theile des Fürstenthums Lüneburg, der von der Aller und Leine eingeschlossen wird. In diesen Wohnsitzen erhielten sie sich so lange als das herrschende Volk, bis der aus dem alten Cherusker-Bunde neu entstandene Frankenbund die alten Rechte der Cherusker gegen sie wieder geltend machte, und so nach aller Wahrscheinlichkeit die Longobarden wieder in ihre alten Sitze an die Elbe zurück drückte. Zweihundert Jahre lang hörte man dann von ihnen nichts, bis sie am Ende des 5ten Jahrhunderts auf einmal wieder an der Nordseite der Donau zum Vorschein kamen und hier erst Pannonien, dann sogar einen Theil von Italien in Besitz nahmen.

Longula, ein Ort in Latium in der Nähe von Coriobi.

Longurius, 1) ein Balken, den man auf eingerammte Pfähle querüber legte, wenn man eine Brücke bauete. Auf diese longurios legte man dann Bohlen, um hinüber gehen zu können (Caes. B. G. IV, 17; 2) bedeutet es auch eingegrabene spitzige Pfähle oder Pallisaden. Caes. B. G. III. 14.

Longus, ein Fluß im alten Schottland bei Ptol., der heutige Linshe Loch. Mannert Geog. II, 2 H. 232.

Longus, ein Sophist, der im vierten oder fünften Jahrhundert v. Chr. G. gelebt haben muß und der beste von den griechischen Erotikern war. Wir haben von ihm vier Bücher von der Hirtenliebe des Daphnis und der Chloe. (Lib. IV. Pastoralium de Daphnide et Chloe), welche ungemein reizend geschrieben sind, einige zu witzige und zu freie Stellen ausgenommen. Die vorzüglichste Ausgabe davon ist die von Benj. Gottl. Laur. Boden, Prof. poes. Viteb. Lips. 1777, 8m. (1 Rthlr. 12 gr.) mit sehr schätzbaren Anmerkungen. Noch neuer und ansehnlicher ist die von Ausse de Villoison Paris 1778, 8m. und mit typographischer Pracht ist die von Bodoni cum proloquio de libris eroticis antiquorum, Parmae 1786, 4m. gedruckt. Boug. Handb. d. Literarg. B. 231; Esch. Handb. der klass. Literat. S. 173.

Lonibare, eine von den Mündungen des Flusses Indus. S. Indus.

Lophis, ein Flüßchen in Böotien, das nordwestwärts von Haliartus (Palaeocastro) in den Copais-See fällt.

Λοφος, siehe Crista.

Lorica, ein Brustharnisch, Panzer bei den Griechen Θωραξ.

Die Panzer bei den Griechen bestanden aus zwei Theilen, von denen einer zur Bedeckung des Rückens, der andere zur Bedeckung des Vorderleibes diente. Sie waren zu verschiedenen Zeiten aus verschiedenen Stoffen verfertigt. Einige aus Leinen oder Hanf, welche Materien in kleinen Schnüren zusammen geflochten waren. Sie hießen bilices oder trilices, je nachdem die Schnüren zwei- oder dreifach über einander gelegt waren und wurden gewöhnlich bei der Jagd wilder Thiere gebraucht, gegen deren Bisse sie am besten schützten; nicht so oft im Kriege, aber doch bisweilen. So braucht Homer Iliad. β. 528 vom Ajax Oileus das Beiwort λινοθώρηξ. und vom Alexander sagt Plutarch, daß er einen doppelten leinenen Panzer getragen habe. Auch Römer, Thracier und Spanier hatten dergleichen Panzer. Gewöhnlich aber waren die Panzer aus Erz, Eisen, oder andern Metallen gemacht, die bisweilen so außerordentlich gehärtet waren, daß sie der größten Gewalt widerstanden.

Auf einer Vasenzeichnung, welche un der Hr. O. C. R. Böttiger im 2ten H. B. I. S. 70 seiner Vasengemälde er läutert

kleidet, findet man einen Helden in völliger Waffenrüstung vorgestellt, und wir lernen daraus die Beschaffenheit des Panzers zu Homers Zeiten aufs vollkommenste kennen. Homer, wie auch Plutarch (Pelopidas c. 1. T. II, p. 229) bemerkt, führt seine Helden immer in der schönsten Rüstung ins Schlachtfeld, und alle Theile derselben sind äußerst massiv. Erst die spätere Tactik sah bei der Bewaffnung auch auf Leichtigkeit, um die Beweglichkeit der Glieder zu befördern. Daher war auch der Panzer der homerischen Helden aus gediegenem und zu passender Form gehämmerten Kupfer, Zinn, und erst in spätern Zeiten, wo selbst die Schlaffheit der Griechen auch in diesem Stücke die möglichste Erleichterung foderte, wurden die weit bequemern und leichtern Schuppen- und Ringelpanzer, oder die aus Leder und gesteifter Leinwand verfertigten Cuirasse Mode. Bei Pausanias findet man die besten Nachrichten über die älteste Gestalt der Panzer. Bei Gelegenheit der Beschreibung eines Gemäldes von Polygnot in der Lesche zu Delphi, das den würgenden Neoptolem und einen hinter einem Panzer sich versteckenden Knaben vorstellt, kramt er seine antiquarische Belesenheit aus, und giebt uns folgende Schilderung:

„Man hatte, sagt er X. c. 26. p. 865, Linn, „zwei dazu gearbeitete Platten „aus Bronze, wovon die eine Brust und „Vordertheil, die andere den Rücken „deckte. Man nannte sie Gyala, „Panzererhöhungen." (So nimmt Böttiger das Wort γύαλον, das seiner Ableitung nach, von γύω, γάω, capio, jede Höhlung ausdrückt, und in allen Homerischen Stellen die ganze innere Höhlung des Panzers — vorn oder hinten gleich viel — bezeichnet). „Eine „paßte von vorn, die andere von hinten „an, und dann wurden sie mit Klammern „mern an einander geschlossen. Sie gewährten hinlängliche Sicherheit und „deswegen erscheint uns im Homer Phoenyx ohne Schild, weil er von den „Höhlungen des Panzers umschlossen „war." Iliad. XVII, 314.

Diese Beschreibung, mit der erwähnten Vasenzeichnung verglichen, giebt uns eine deutliche Idee von der Beschaffenheit der alten Panzer. Die vordere Hälfte bestand aus einer in kleine Felder zerschnittenen Platte und auf beiden Seiten gerade in der Linie unter den Achseln herab, paßte sie mit der hintern zusammen. Beide Theile, sagt Pausanias, waren durch Klammern an einander geschlossen. Man hat dies gewöhnlich so verstanden, daß sie durch Häkchen unterhalb der Achseln an einander geheftet gewesen wären, welches auch wohl wirklich oft der Fall gewesen sein mag. Aber das griechische Wort περονη, so wie auch das lateinische fibula erlaubt eine weitere Ausdehnung, und bedeutet jede hakenförmige Befestigung, die oft von beträchtlicher Größe war. Auf der Vasenzeichnung gehen diese fibulae, Klammern, offenbar oben über beide Schultern herüber, wo sie am breitesten sind, verengen sich dann, wo sie sich umbeugen, in einen zierlich ausgeschnittenen Halbkreis, und werden hier durch zwei Riemen festgehalten, die unter dem Nabel durch eine kleine Scheibe gezogen, und oben fest verschlungen sind. In der That gleichen diese Klammern ganz unsern Epaulettes.

Auffallend auf dem Panzer des auf der Vase vorgestellten Heros sind ferner die sich regelmäßig durchkreuzenden Linien. Ohne Zweifel sollen sie eine besondere Verzierung andeuten, und da es bekannt ist, daß man im Alterthume die Panzer sogar aus verschiedenen Metallen zusammen setzte, oder vielmehr mit Blechstreifen verschiedener Metalle überlegte, um dadurch eine dem Auge angenehme Verzierung hervorzubringen: so könnten auch hier diese Linien solche bunte Metallstreifen bezeichnen. Bei Homer führt dieser Ursache wegen der Panzer oft die Benennung διπλοος, weil doppelte Bleche über einander lagen und so sind auch die gemini

Digitized by Google

mini thoraces bei Val. Flacc. Argon. VI. 248 zu verstehen. Wegen der vielfarbigen Metallstreifen heißt der Panzer auch oft bei Homer πολυδαίδαλος und ποικίλος, welches letztere Wort auch Xenophon memorab. III, 10, 14 braucht. Gewöhnlich gingen die Streifen nur die Länge herab, sowohl auf Waffen, als auch auf Gewändern, und dies nannte man ῥάβδωτὸν, virgatum. Poll. VII, 53. Auf den Vasenzeichnung aber sind die Längestreifen durch Queerlinien durchschnitten. Bekannt ist es, daß die celtischen Völker auch gewürfelte, mit Queerlinien durchschnittne Zeuge zu Kleidern trugen, wofür die Griechen den Namen πλινθία und die Lateiner scutulae hatten. Plin. VIII, 48. f. 74. Gerade so ist nun auch der Panzer in der Vasenzeichnung.

In den Homerischen Abbildungen des Hrn. Director Tischbein (tab. VIII) ist auch die Abbildung eines gerüsteten Helden. Der Panzer hat bei ihm ebenfalls Schulterbleche, nur mit dem Unterschiede, daß sie auf der Mitte keine Sterne, sondern eine Art von Blumenrosette haben, und nicht mit zwei Riemen über den Nabel befestigt sind, sondern von einem über die Brust herumlaufenden Bande zusammengehalten werden. Aus dieser und der erwähnten Vasenzeichnung läßt sich folgende Stelle aus Ilias XI, v. 19—28 erklären:

Weiter umschirmt er die Brust ringsher mit dem ehernen Harnisch —
Ringsum wechselten zehn blauschimmernde Streifen des Stahles,
Zwölf aus funkelndem Gold, und zwanzig andere des Zinnes.
Auch drei bläuliche Drachen erhuben sich gegen den Hals ihm
Beiderseits, voll Glanz, wie Regenbogen, die Kronos
Sohn in die Wolken gestellt, den redenden Menschen zum Zeichen.
Voß Ueberf.

Erstlich erhellet aus dieser Stelle, daß Agamemnons ehernere Panzer verschiedenfarbige Metallstreifen der Länge nach herablaufen hatte. Goldstreifen wechseln mit Zinnstreifen (κασσιτέρου, welches Böttiger durch das beim ersten Schmelzen des Silber-Erzes erhaltene Werk, wo das Blei noch nicht abgeschieden ist, erklärt) und mit Streifen von blauschimmerndem (blauangelaufenem) Stahle (κυανος). Schon der venetianische Scholiast hat die Anordnung dieser Streifen sehr sinnreich erklärt. „Man muß, sagt er, annehmen, daß „erst ein Streifen von Kyanos kommt, „dann einer von Kassiteros, dann der „goldene, der sich von den übrigen her„aushebt, dann wieder einer von Kassi„teros, und dann der von Kyanos. Um „den Nacken und Hals aber laufen zur „Zierde noch zwei goldene Streifen.“ So kommt wirklich die Zahl von 10 Kyanosstreifen, 12 goldenen und 20 Kassiterosstreifen heraus und es erklärt sich auch, warum nur 10 Kyanosstreifen waren. Der Scholiast hält die Streifen nicht für Längs- sondern für Queerstreifen; eben so auch Apollonius Lex. Hom. p. 592; aber richtiger scheint man doch das Wort ὄιμος von senkrechten Streifen zu verstehen, welches auch allein mit der eigentlichen Bedeutung des Worts übereinkommt. Der Bemerkung des Scholiasten zufolge stelle man sich also die Ordnung der Streifen so vor. Die Goldstreifen, als die des edelsten Metalls, sind die Hauptsache. Die zwei goldenen um den Hals abgerechnet, sind ihrer zehn. Jeder von diesen ist auf beiden Seiten mit zwei hellsilbernen Streifen eingefaßt, und neben diesen auf beiden Seiten befinden sich die Streifen von bläulichem, hellpolirtem Stahle, die gleichsam den Silber- und Goldstreifen als Grund dienen, und sich zu ihnen so verhalten, wie sich auf den silbernen Schaalen unserer Goldschmiede das Polirte gegen das sogenannte Matte verhält. Auf dem Panzer des Helden auf der Vasenzeichnung ist offenbar auch der mittelste Streifen breiter, als die zwei ihn umgebenden, welches auf verschiedene Metall-

Metallstreifen zu deuten scheint. Der gestreifte Theil des Panzers scheint ein besonderes Stück ausmachen, das auf dem eigentlichen Vorderpanzer aufgeheftet ist, der auf beiden Seiten zum Vorschein kommt. Dieser war dem wahrscheinlich nur aus einfarbigem Bronze, hatte aber in jedem kleinen Felde noch einen besondern Streifen, der auf der Zeichnung nur mit einem kleinen Pünctchen angedeutet ist. Auf der Wasenzeichnung sieht man auch einen besondern Einfassungsstreifen oben am Halse, so wie auf dem Panzer Memnons die zwei Goldstreifen. Diese Einfassung diente zugleich zur Festigkeit, indem sie die verschiedenen Metallstücke zusammenhielt; daher das homerische Beiwort κραταιγύαλον. Iliad. XIX, 361. Die Schlangenzierathen an Agamemnons Harnisch sind wahrscheinlich nichts anders, als die Panzerklammern auf beiden Schultern. Homer sagt: Es sind drei Drachen auf jeder Seite. Das heißt, was auf der Vasenzeichnung ein breites Metallblech ausmacht, wurde dort durch drei aneinander gelegte und zierlich gewundene Schlangen gebildet, deren Köpfe höchst wahrscheinlich gegen die Brust zu, wie auf den Aegiden, emporragten, und gleichsam zischten. Da sie die Schultern decken und beide Theile des Panzers verbinden sollten, so mußten sie sich hinten über die Schulterblätten und vorn zur Brust hinabkrümmen, und so einen halben Bogen beschreiben. Darum vergleicht also Homer diese bogenförmig gekrümmten Schlangenverzierungen mit dem Regenbogen, nicht, wie Voß und Andere annehmen, um des Glanzes willen. Denn da sie von bläulichem Stahl waren, so hatten sie ja nicht den Glanz und die Farben des Regenbogens. Endlich fand der Panzer unten gewöhnlich auf einem Gurt von Blechstreifen auf, die man auch auf der Vasenzeichnung als herabhängende Bänder erblickt. Um ihn, wo dieser Gurt oder Schurz (ζῶμα, s. d. Art.) an dem Panzer anschloß, keine verwundbare Blöße zu geben, trug man inwendig noch ein ledernes Band, das von innen mit Wolle gefüttert war (μίτρην ἐριώδης ἐσωθεν). Oben über dem Panzer und Schurz, da, wo sich beide vereinigten, lag zuweilen noch ein breiter Gürtel (ζώνη, ζωστὴρ). Das Anlegen des Panzers erfoderte gewiß viel Geschicklichkeit. So wie den Rittern des Mittelalters von Damen der Harnisch umgeschnallt wurde, so umpanzerten gewiß auch Sclavinnen die griechischen Heroen. So hing im Tempel der ephesischen Diana ein Gemälde des Kallixhon von Samos, welches die dem Patroklus den Panzer anlegenden Weiber vorstellte. Paus. X, 26. p. 864.

Ein solcher Panzer, wie der hier beschriebene, hieß ὥραξ στάδιος oder στατός, weil sie wegen ihrer Unbiegsamkeit aufrecht stehen konnten. Sie wurden von Officieren und Vornehmen bei der Armee, sowohl bei den Griechen als Römern getragen. Wenn das Rückenstück fehlte, und nur der Vordertheil getragen wurde, so hieß dieser im eigentlichen Sinn ἡμιθωράκιον, Halbpanzer. Damit hatte Aehnlichkeit das pectorale (καρδιόφυλαξ) der gemeinen Soldaten bei den Romern und Griechen, welches blos eine eherne, etwas gewölbte, ungefähr 9 Zoll breite Platte war, womit die Brust bedeckt wurde.

In spätern Zeiten bediente man sich, wie wir schon angemerkt haben, der leinenen, jedoch und wollenen Panzer, welche letztern man Thoracomachi nannte und vermuthlich erst unter den Kaisern einführte. Wegen ihrer Leichtigkeit waren sie bequem, und schützten doch auch zugleich gegen die Hitze. Sie deckten Brust und Unterleib und gingen fast bis auf die Knie herab; am Körper schlossen sie genau an. Ueber ihnen trug man zur Abhaltung des Regens eine Art von Mantel, den Suidas Ζαβαρειον (von Ζαβα, i. e. lorica) nennt.

Eine andere spätere Gattung von Panzern war aus Leder gemacht und mit Eisen-

Digitized by Google

Eisenblech in Gestalt der Schuppen (loricae squammatae), oder mit eisernen Ringen, die kettenförmig in einander geschlungen waren (loricae hamatae) überzogen. Oft waren sie auch mit goldenen Platten oder Buckeln geziert.

Die römischen Soldaten trugen, ausser dem Pectorale zur Bedeckung der Schultern und des Unterleibes, lederne, mit dünnen Metallblechen belegte und mit einander genau verbundene Riemen, welche baltei oder baltea hiessen. Vier davon deckten jede Schulter, und sechs gingen von da, wo das Pectorale aufhörte, bis an das Ende des Unterleibes. Pott. Arch. II, S. 622 ꝛc. Adams röm. Alt. S. 661; Vasengem. v. Böttiger B. I, H. 2. S. 70 ꝛc.

Lorne, ein Kastell auf dem Berge Izala in Mesopotamien.

Lorum, ein Riemen, womit man die Schuhe an den Füßen befestigte, auch corrigia genannt; insbesondere war lorum eine Geissel, Peitsche, womit man diejenigen, welche ein Verbrechen begangen hatten, geisselte. Terent. And. II, 1. 28.

Loryma, eine steile Felsenküste in Karien, deren höchster Berg Phönix ein Kastell gleiches Namens hatte. Dem heutigen Capo de Volpe oder Aloupo gegen Westen, der Insel Syme (Symi) gegenüber.

Losodica, ein Ort im südlichen Deutschland, dem heutigen Höchstädt gegenüber. Mannert Geog. III, 763.

Lotophagi, bei Homer eine Nation in Afrika, die sich von der Frucht des Lotusbaums nährte. Ulysses kam im Anfange seiner Irreisen von der Insel Cythera nach einer zehntägigen Fahrt hierher. Er liess das Land durch drei seiner Leute auskundschaften, welche von den Einwohnern sehr gütig aufgenommen und mit Lotus bewirthet wurden. Dieser behagte ihnen so sehr, daß sie gar nicht wieder weg wollten, und daß Ulysses sie mit Gewalt fortreissen, und in den Schiffen unter die Ruderbänke binden mußte. Das Land der Lotophagen war wahrscheinlich die nächstgelegene Insel Meninx, jetzt Zirba, zwischen den beiden Syrten. Auch war nach Herodot das feste Land von Afrika selbst von dieser Insel an bis nach Leptis magna also ungefähr die Mitte der Küste von Tripolis, von ihnen besetzt. Denn in dieser Gegend wachsen sehr viele Lotusbäume, von deren Frucht sich die Einwohner aus Mangel an Korn nähren. Herm. Mythol. S. 410; Heeren Ideen ꝛc. I, S. 63.

Lotus. Mit diesem Namen bezeichnen die Alten mehrere Gewächse, nämlich 1) Virg. Georg. III, 394. eine Art Steinklee, ein bei Homer vorkommendes Futterkraut, das jetzige trifolium melilotus officinalis, L. Man gab es den Schafen zu fressen, wenn sie viel Milch geben sollten; 2) verschiedene Bäume, die für Menschen und Vieh stärkende Früchte trugen. Das Wort selbst bedeutet daher unstreitig Nahrung und Labsal, vom uralten λαεν oder λδεν, zeugen, pflegen, von dem als Wurzelwort eine Menge anderer griechischer, lateinischen und deutschen Wörter abstammen. Unter diesen Bäumen ist sowohl durch die Dudaim der Bibel, als durch die homerischen Lotophagen, am berühmtesten der Rhamnus Lotus L., oder Zizyphus (Jujube), ein nicht grosser flachlichter Baum mit kleinen, eisörmigeren und dunkleren Blättern, als der gemeine Rhamnus, dessen Frucht, gleich der Myrtenbeere und eben so gegen einander wachsend, von der Grösse einer Olive, in der Reife purpurroth, klein von Kern, süß wie Feigen und Datteln und noch wohlriechender ist. Man macht — und macht auch noch jetzt — ein Art Wein und Meth daraus; aus der gebörrten Wurzel aber backt man Brod. Die Araber, welche den Baum Sedr und die Frucht Nabka nennen, fabeln ihn in ihr himmlisches Paradies, wo die holdseligen Huris seine Frucht den Verstorbenen zur Labung bei ihrer Ankunf

kunft reichen. Noch jetzt steht, laut der Nachrichten der Reisenden, dieser Baum in einer Ehre, welche er vor Alters genoß, längs der ganzen Nordküste von Afrika, vorzüglich um Tunis und Tripolis an der Syrtenbucht, wo auch die Lotophagen wohnten. S. diese.

Ein anderer Lotusbaum ist der Celtis australis, welcher nach Theophrast die Höhe eines Birnbaums, gezähnte Blätter, wie die Stechecheu, schwärzliches Holz und eine hohnenähnliche Frucht hat, die Anfangs grün ist, dann gelblich und dunkel wird, und wie die Kirsche hängt; aber weder den Duft noch den Geschmack der vorigen Lotusbeere hat. Plinius XIII, 17. s. 32. verwechselt diesen Baum mit dem homerischen Lotos, und da er doch die Verschiedenheit zugestehen muß, so schließt er daraus, er habe sich in Italien verschlimmert. Das Holz ist hart wie Ebenholz, und man verfertigte daraus Gottesbilder, Tibien und andere Instrumente, desgleichen Schwerdhefte. Die Alten glauben auch, daß die mosaischen Gesetze in Lotostafeln geschnitzt gewesen wären. Plinius XVI, 44, s. 85. kannte einen Lotos dieser Art der über 450 Jahr stand.

Eine dritte Art ist der Lotus Dioscorides, mit braunrother und glatter Rinde, langen eirunden, unten filzigen Blättern, rothweißlichen, durchscheinenden Blüthen und Honigfüße, welche Columella VII, 9. und Galenus de alim. fac. II, 38. zu den Waldfrüchten zählen. Dieser Lotus wurde nach Plinius XVI, 27, s. 53. vorzüglich zum Schmuck der Häuser gewählt, indem man nach Senec. ep. 122. die Wurzel in eine Höhe pflanzte, die sonst nur der Wipfel erreichte. Sein kurzer Stamm mit schöner Rinde trieb so üppige Zweige, daß sie oft auf die benachbarten Häuser hinüberhingen. Der Redner Crassus XVII, 1. hatte sechs solcher Bäume von bewunderter Schönheit auf seinem Hause, die nach einer 180 jährigen Dauer im Brande des Nero mit umkamen. Hermanns Mythol. S. 416; Heerens Ideen ꝛc. I, S. 643. Voß Uebers. d. Georg. Virg. Anm. zu Georg. II, v. 83.

3) Die berühmte Aegyptische Lotuspflanze. Sie ist eine Art von Wasserlilien (Nimphaea Lotus. Lin.), welche in dem Nil wächst und bei den Aegyptern Nenuphar heißt. Ihre ausnehmende Schönheit und Größe mußte nothwendig die Aufmerksamkeit der Aegypter an sich ziehen, daher sie dieselbe als Symbol allen den Götterabbildungen beifügten, welche sich auf die Sonne und die Fruchtbarkeit bezogen. Die Blumen derselben glühen von mancherlei Farben; vorzüglich aber zeichnete sich ihre reiche Blumenkrone mit einem rothen Schimmer aus. Sie richtet ihre Bewegungen nach der Sonne. Mit Aufgang derselben erhebt sie sich aus dem Wasser, und öffnet ihren Kelch und mit Sonnenuntergang schließt sie ihn wieder. Die Aegyptier brauchten sie auch zur Speise, indem ihre Frucht eine mehlichte Bohne ist, und die Wurzel sich zu Brod backen läßt. Sie diente zum Symbol der Sonne, entweder nach Jamblich wegen ihrer vollkommnen runden Gestalt, oder weil sie sich so genau nach dem Auf- und Untergang derselben richtete. — Nicht nur bei den Aegyptern, sondern auch im ganzen Orient war diese Pflanze berühmt. So kommt sie in dem bekannten Indischen Schauspiel Sakontala vor. Sogar noch jetzt wird sie von den Orientalen geehrt. Auswahl vorzügl. Gemmen ꝛc. von Schlichtegroll I, S. 23.

Loxa, bei Ptol. ein Fluß in Schottland, sehr wahrscheinlich der heutige Struth-Fluß, nördlich von Dornoch Firth. Mannert Geog. II, H. 2. S. 229.

Λοξὴ Φάλαγξ, siehe unter Phalanx.

Loxias, ein Beiname des Apollo, von λοξὰ, verwickelt, weil seine Orakelsprüche oft sehr dunkel und verwickelt waren. Doch giebt man auch noch andere

bare Gründe dieser Benennung an. S. Schol. ad Aristoph. Plut. 8. und ad Euripid. Orest. 165. und Schol. Callimach. h. in Dian. 204. Tzetz ad Lycophron. v. 1467. Auch kommt dieser Beiname vor Eurip. Iphig. in Taur. 1013; Jon. 361; Dan. 10. Ritsch. Beschreib. d. Zuk. d. Gr. II, 1te Ath. S. 127, 1243 Pott. Arch. I, 630.

Lua, eine besondere Göttin der Römer, welche mit der Ops oder Rhea einerlei sein soll. Cler. ad Liv. VIII, 1. Einige halten sie auch für eine Tochter des Saturn, und Andere erklären den Namen für einen Schreibfehler statt Luna. Noch Andere nennen sie bald Lacia, bald Laca, bald Luca. Oisel. et Gronov. ad. Gell. XIII, 22. C. Plautius widmete ihr die Waffen der erlegten Volsker, welches überhaupt im Kriege Sitte gewesen zu sein scheint.

Luanci und Lubaeni, Zweige des Volks der Callaici in Spanien. S. diese.

Lucani, ein berühmtes Volk in Unteritalien und ein Zweig der Samniter. Sie waren die Hauptfeinde der Griechen bei ihren Anpflanzungen in Unteritalien. Diese versuchten oft, sie zu bekämpfen, aber jederzeit zu ihrem Unglück. Nach und nach bemächtigten sich die Lukaner aller griechischen Städte, so daß zu des Strabo Zeiten eigentlich keine Städte, Neapel, Rhegium und Tarent ausgenommen, griechisch genannt werden konnten. Sie waren eben so kriegerisch, wie die Samniter, aber viel wilder, weil sie die Griechen verachteten, und von ihnen nichts lernen wollten. Nach Strabo war ihre Regierungsform in Friedenszeiten demokratisch, im Kriege aber wählten sie sich einen Anführer, dem sie gehorchten. Anfangs ergaben sie sich den Römern, im tarentinischen Kriege aber ließen sie sich in ein Bündniß gegen dieselben ein. Sie wurden aber nun völlig unterjocht, und Curius Dentatus war ihr Besieger.

Lucania, das Land der Lukaner. Die Gränzen desselben waren am tyrrhenischen Meere die Flüsse Silarus (jetzt Sele) und Laus (jetzt Laino); am tarentinischen Meerbusen aber die Flüsse Bradanus (jetzt Saturo) und Sybaris (jetzt Crate). Ehemals wohnten die Oenotrer in diesem Landstrich, wurden aber von den Lukanern daraus verdrängt. Doch blieb noch ein Oenotrischer Zweig, die Choner, am tarentinischen Meerbusen sitzen, so daß die Lukaner hier niemals wohnten. Am tyrrhenischen Meere hatte Lukanien zwei ansehnliche Meerbusen, den Poseidonischen, zwischen dem Vorgebirge der Minerva und dem Vorgebirge Posidium, und den Meerbusen Laus. Der erste heißt jetzt Golfo di Salerno, der andere Golfo di Policastro, und fing sich beim Vorgebirge Palinurus an, das in der Mitte zwischen beiden Meerbusen lag, und jetzt Cap di Palamudo genannt wird. Der Boden von Lukanien war eben nicht der beste und die Nahrung der Einwohner bestand im Seehandel und in der Fischerei.

Lucanus (Ocellus), siehe Ocellus.

Lucanus, (M. Annaeus), des M. Annäus Mela Sohn und Neffe des L. Annäus Seneca, geboren zu Korduba in Spanien A. Chr. 38. Er kam als ein Kind von 8 Monaten nach Rom und wurde daselbst in Gesellschaft des Persius vom Rhemnius Palämon unterrichtet. Nero, auf den er ein Lobgedicht verfertigt hatte, gab ihm die Quästur und eine Stelle unter den Auguren. Allein durch folgenden Vorfall reizte er die Eifersucht und den Stolz des Kaisers. Als Nero sein Trauerspiel Niobe aufführen wollte, entzog er ihm durch sein Tragodie Orpheus, die er auf der Stelle vorlas, den Lorbeerkranz, und erbitterte dadurch den Kaiser so sehr, daß er ihm den Markt, das Theater und das Dichten untersagte. Lucan suchte sich durch ein Schmähgedicht zu rächen, und ließ sich endlich gar in eine Verschwörung ge-

Digitized by Google

gen ihn ein. Diese wurde entdeckt und er zum Tode verurtheilt, doch so, daß er sich die Art seines Todes selbst wählen durfte. Er ließ sich die Adern öffnen, und starb A. Chr. 65. im 27ten Jahre seines Alters. Man hat eine Biographie von ihm, welche dem Sueton zugeschrieben wird; sie findet sich in verschiedenen Ausgaben des Sueton. Nach dem Urtheil Quinctilians, (Instit. orat. X, 1), war Lucan mehr Redner als Dichter. Sein Gedicht Pharsalia, s. belli civilis Caesaris et Pompeji Lib. X, durch das er sich die Unsterblichkeit und eine Stelle neben Homer (Phars. IX, v. 983 etc.) zu verdienen hoffte, ist mehr historische Erzählung, als dichterische Epopee, der Geschichte zu treu und zu arm an Fiction, auch zu einförmig in der Erzählung. Indessen enthält es vortreffliche Schilderungen der Charactere, und schön ausgearbeitete Reden der theilnehmenden Personen. Der letzte Theil des 10ten Buches dieses Gedichts und vielleicht auch noch verschiedene folgende Bücher mit andern Gedichten des Lucan sind verloren gegangen. Auch scheint er an dem vorhandenen Theil der Pharsalien noch nicht die letzte Feile gelegt gehabt zu haben. Die vorzüglichsten Ausgaben davon sind: Cum not. Hug. Grotii et var. Lugd. B. 1669. 8; — Lond. 1719. 8. ed. Mich. Maittare, kritisch — Ex rec. Gottl. Corte, Lips. 1726. 8. und Glasguae 1751. 8. — Cum notis Franc. Oudendorpii et var. Lugd. B. 1728. II, 4. (5 Rt.) — Cum comment. Petri Burmanni. Lugd. B. 1740. 4 m. (4 Rt.) — von I. Bindley, Lond. 1750. II, 12. schön — Cum not. H. Grotii et R. Bentley, Strawberry Hill, 1760, 4 m.

Dem Lucanus wird auch von vielen Gelehrten nicht unwahrscheinlich ein carmen Panegyricum ad Calpurnium Pisonem zugeschrieben. Zu seinen verlorengegangenen Schriften gehören: Catacausmos Iliacus, Catalogus Heroidum, Hectoris Lytra, Orpheus, Saturnalia, Silvarum libri X, Satyricae fabulae XIV, ein unvollendetes Trauerspiel Medea und andere. Bougine Handb. d. Literarg. S. 269; Esch. Handb. d. klass. Literat. S. 249; Fabric. Bibl. lat. II. p. 138.

Lucaria, sc. solennia, ein gewisses Fest, welches die Römer zum Andenken der Begebenheit, daß sie nach ihrer Niederlage von den Galliern sich in den Wald zwischen der via salaria und der Tiber geflüchtet und gerettet hatten, jährlich feierten. Dieses Fest fiel auf den 18ten oder 20ten Julius, nach Festus, weil an diesem Tage den Römern das gedachte Unglück wiederfuhr. Nach Ovid. Fast. II, 67. feierte man auch Lucarien den 1ten Februar, zum Andenken des Asyls, das Romulus, um Rom zu bevölkern, in einem Haine (daher auch der Name) errichtet hatte. Cilano röm. Alt. III, S. 88.

Lucca, eine Stadt in Ligurien, die unter der Herrschaft der Römer zu Hetrurien gerechnet wurde. Das heutige Lucca.

Luccejus (C.) Hirrus, ein Römer, den Cicero in mehrern Stellen seiner Briefe anführt. Er war erstlich ein Anhänger des Pompejus, und als Volkstribun that er den Vorschlag, daß man den Pompejus zum Dictator ernennen sollte; aber M. Cato ließ ihn wegen dieses verrätherischen Vorschlags so hart an, daß er beinahe vom Volke gezwungen worden wäre, seine Stelle niederzulegen. Cic. ad Q. Fr. 3. 8. Mit Cicero bewarb er sich zugleich um die Stelle eines Augur, wurde aber abgewiesen. Eben so unglücklich ging es ihm, als er sich um die Aedilwürde bewarb, indem ihm sein Nebenbuhler M. Cölius vorgezogen wurde. Cic. ad Div. II, 10. Nun änderte er sein ganzes politisches System, spielte die Rolle eines ächten Patrioten, und stimmte im Senat bei jeder Gelegenheit gegen Cäsar. Cic. ad Div. VIII, 9. Cicero spottet oft über seine stam-

Digitized by Google

meinde Aussprache. Ind. in Op. Cic. edit. Bipont.

Luccejus (L.), des Q. Luccejus Sohn, ein gelehrter und reicher römischer Senator und Geschichtschreiber, von dem Cicero seine Biographie geschrieben zu sehen wünschte. Sein Werk de bello Italico itemque civili ist verloren gegangen. Cic. ad Div. V, 10. Im Bürgerkriege zwischen Cäsar und Pompejus hielt er die Parthei des erstern. Vorher indessen war er ein Freund des Pompejus, und stand bei ihm in großem Ansehen. Er blieb Privatmann. Einmal ward er Mitbewerber des Cäsar um das Konsulat, aber dieser beredete ihn, seine Ansprüche fahren zu lassen. Cic. Att. I, 17. Cicero hat verschiedene Briefe an ihn geschrieben, die sich, nebst einer Antwort des Luccejus, in Epist. ad Div. V, finden. Seine Talente zum Geschichtschreiber lobt Cicero sehr. Cic. ad Div. V, 10, Ind. in Op. Cic. edit. Bipont.

Luccejus (Q.), der Vater des L. Luccejus, des Geschichtschreibers. Im Bundesgenossenkriege überwand er mit dem C. Cosconius die Samniter in einer Schlacht. Suppl. Freinsh. in Liv. LXXV, 21.

Noch andere Lucceji siehe bei Cic. Att. XVI, 5; ad Div. XII, 25. 36; Verr. V, 64; Flacc. 33; ad Att. V, 21.

Lucejum, siehe Blucium.

Luceni, ein Volk auf der Westseite von Hibernia (Ireland), an der Mündung des Scenus (Shennon).

Lucenses, ein Zweig der Callaici in Hispania. S. diese.

Lucentum, nach Mela, Plinius und Ptolem. eine Kolonie der Lateiner bei den Kontestanern in Hispania Tarraconnensis. Das jetzige Alicante.

Luceres, siehe Tribus.

Luceria, siehe Nuceria.

Lucerna, ein brennendes Licht, Kerze, Lampe. Die Alten verfertigten ihre Lampen gewöhnlich aus Thon, oft auch aus Erz, Steinen, Silber, Gold und andern Metallen. Bei Cic. ad Div. III, 7. findet man zwar auch hölzerner lychnorum erwähnt; es scheint aber darunter mehr Gestelle, als Lampen selbst zu verstehen zu sein. In Rücksicht ihres Gebrauchs lassen sie sich in drei Klassen theilen: 1) solche, welche in den Tempeln und beim Gottesdienste gebraucht wurden; 2) solche, deren man sich zum Privatgebrauche in Häusern bei Mahlzeiten, Hochzeiten und andern Feierlichkeiten bediente; 3) solche, die in Gräbern niedergesetzt oder aufgehängt wurden, von welchen letzten der Art Lucernae sepulchrales nachzusehen ist. Was die erste Klasse betrifft, so merken wir dabei an, daß fast alle Völker sich der Lampen beim Gottesdienste bedient haben. Bei den Aegyptern hatte ein besonderes Fest daher den Namen des Lampenfestes, dergleichen noch jetzt bei den Chinesen üblich ist. Von den Athenern weiß man, daß sie an den Festen der Minerva, des Vulkans und des Prometheus in den Tempeln derselben viele Lampen aufgehängt haben. Von den Römern ist ebenfalls bekannt, daß sie an verschiedenen Festtagen Lampen angezündet, auch bei einigen Festen ihre Fenster und Hausthüren, desgleichen Bäume mit Lampen behängt haben. — Von der Gestalt der alten Lampen können wir um so besser urtheilen, da man davon noch eine sehr große Menge in der Erde gefunden und aufbewahrt hat. Im Ganzen genommen stellen sie bald thierische, bald menschliche, bald allerlei mythologische, bald solche Figuren vor, wie sie die Einbildungskraft des Künstler eingab. Sie hatten gewöhnlich Einen, oft aber auch mehrere Dochte. Welche von den noch vorhandenen Lampen zum Gebrauche in Tempeln und Privathäusern, oder in Gräbern bestimmt gewesen sind, läßt sich nicht leicht bestimmen. Doch ist es wahrscheinlich, daß diejenigen, welche auf hohen Füßen stehen, oder mit Ketten versehen sind, zum Aufhängen in den Häusern und Tempeln gebraucht wur-

de

den; ob man gleich auch Lampen dieser Art bisweilen in Gräbern gefunden hat.

Im Januar-Stück des Mode-Journals 1800 finden sich folgende interessante Bemerkungen von unserm großen Alterthumsforscher, dem Hrn. O. C. R. Böttiger, über die Lampen der Alten.

Unsere Talg- und Wachslichter kannte man im Alterthume fast gar nicht; daher wußten die Alten auch nichts von der Form unserer jetzigen Leuchter, die zum Auffassen einer Lichtkerze bestimmt sind. Ausser den verschiedenen Arten von größern und kleinern Fackeln, die theils aus zusammengebundenen Holzschleusen (faces), theils aus Seilen mit Harz und Pech bestrichen (funales), oder in Wachs und Talg getaucht (cerei, candelae) bestanden, und auf mancherlei Art durch Festons und Färbung verziert waren, kannte man nur Lampen aus Metall und gebrannter Erde; höchst selten waren sie aus Marmor und Glas. Diese Lampen pflegte man nicht, wie bei uns, weder während der Mahlzeit, noch zum Studiren auf den Tisch zu setzen. Während der Mahlzeit hängete man bisweilen eine Art von metallnen Kron- und Deckenleuchtern auf, die nicht mit Wachskerzen, sondern mit mehrern Lampen versehen waren, in welchen ein reines, besonders zugerichtetes, Oel brannte. Diesen Gebrauch hatten die Römer von den Griechen in Unteritalien und Sicilien gelernt, und daher auch das Griechische Wort lychnus für dergleichen Lampen beibehalten. Nach der Zahl der Schnäbel oder Dillen, worin die Dochte brannten, nannte man sie dimyxi, trimyxi, polymyxi. Beim Callimachus ep. 59. kommt ein Leuchter mit 20 Dochten vor; eigentlich muß man aber nur Lampen mit so viel Dillen und Dochten darunter verstehen. S. Lucerne d'Ercolano tav. XVI; Caylus Recueil T. VII, pl. 37. Wirkliche Armleuchter waren weit seltener. Am prächtigsten fand man sie in den Tempeln, von denen Plinius XXXIV, sagt: Placuere lychnuchi pensiles in delubris, arborum modo mala ferentium lucentes. S. auch Martial. XIV, 41. und die schöne Erläuterung dazu in den Lucerne d'Ercolano Tav. LXIII, und LXV. Solcher prächtigen Lampen mit mehrern Dochten bediente man sich eigentlich nur selten, bei vorzüglich kostbaren und glänzenden Banketen und in glänzenden und geschmackvoll verzierten Speisesälen. So läßt Virgil Aen. I, 725. in dem festlichen Speisesaal der Dido von goldenen Decken die rund um brennenden Lychni herunter hangen.

Da die Römer gewöhnlich ihre Hauptmahlzeiten des Nachmittags um 4 Uhr hielten, so brauchten sie dazu gar keiner künstlichen Beleuchtung durch Lampenschein, da es selbst im Winter um diese Zeit in Italien noch helle ist. Nur eigentliche Gastgebote dauerten bis in die Nacht, und brauchten die Erleuchtung durch Lampen- oder Fackellicht. Alsdann aber speiste man gewöhnlich unter Teppichen, welche unter dem Deckengetäfel über die ganze Tischgesellschafft ausgespannt wurden, und dann bediente man sich entweder Sclaven, welche die ganze Zeit über Fackeln in den Händen halten mußten, oder man stellte hoch emporragende Candelabern mit Lampen umher. Homer erwähnt auch metallner Bildsäulen von Jünglingen, welche Fakkeln in den Händen hielten, um das Gastzimmer zu erleuchten.

Man setzte also beim Speisen die Lampen nicht auf den Tisch, und da man auch beim Studiren und Schreiben sich nie an Schreib- und Arbeitstischen, Lesepult oder Büreau setzte, sondern entweder in halbliegender Stellung studirte, oder doch wenigstens das, was man las und schrieb, immer vor sich auf dem Schooße zu halten pflegte, so brauchte man auch hiezu keines Tisches und also auch keine Lampe darauf zu setzen. Dagegen hatte man für Lampen, die nicht an Kettchen aufgehängt wurden, überall einen eignen Lampenträger in Bereitschaft stehen, welche Meubel von den

Digitized by Google

Griechen ein Lychnuchos, von den Römern aber Candelaber genannt wurde. Einen solchen Candelaber, welches Wort nur sehr uneigentlich durch Leuchter übersetzt wird, konnte man nun, wie und wo man wollte, fortrücken und zu hundert kleinen Bequemlichkeiten einrichten.

Die Lampe war bei den Alten ein wahrer Inbegriff von allen Arten künstlicher Zierrathen. Alle Arten von Gottheiten, Geschöpfe der Einbildungskraft, Scenen aus dem Leben von der Wiege bis zum Grabe, heilige und profane Sitten und Gebräuche findet man noch jetzt in der größten Mannigfaltigkeit auf den aus Erz und Stein verfertigten Lampen, die man in alten Gräbern antrifft, abgebildet. Selbst die schlechtern Lampen, die man um wenige Obolen kaufen konnte, tragen das Gepräge genieereicher Erfindungen, und zeigen auch bei den üppigsten Ausschweifungen der Künstlerlaune in ihren Formen und den ihnen aufgedrückten kleinen Reliefs die unerschöpfliche Fülle des bildenden Alterthums. Die Lampenfabrikanten und Lampenhändler machten sogar eine besondere Klasse der Künstler und Krämer aus. Pollux VII, 187. So war der vom Aristophanes so oft gegeißelte Demagog Hyperbolus zu Athen ein Lampenhändler (Aristoph. in Pace 691; in Equit. 1312), und in den Scholien ad Nub. 1061. wird erzählt, daß er die Bronzenlampen mit Blei ausgoß, um sie theurer zu verkaufen. Man glaubte sonst, daß alle die bis jetzt gefundenen Lampen, weil sie meistens in Gräbern angetroffen wurden, zu den sogenannten lucernis sepulchralibus gehörten; aber die Menge der bei der Aufgrabung von Pompeji und Herculanum in den Wohnungen gefundenen Lampen von Bronze und Thon haben dies hinlänglich widerlegt. Die Anzahl derselben ist so groß, daß ihre Abbildungen und Erklärungen einen eignen Band (den 9ten) in der Suite der Herculanischen Alterthümer ausmachen, der den Titel führt: Le lucerne ed i Candelabri d'Ercolano. enthält an 200 bronzene und thönerne Lampen und Candelabren, sehr gut abgebildet und erklärt. Unter andern findet man Tav. LV, eine merkwürdige Lampe, in der noch ein wohlerhaltener Docht steckt. Sie ist in ein Gehäuse eingeschlossen, durch dessen in einem Wechselgelenke gehenden und leicht zu öffnenden Deckel, vermittelst mehrerer daran angebrachten Oeffnungen, sowohl der Luftzug bewirkt, als auch ein gemäßigter Lichtschimmer hervorgebracht werden konnte, wenn man den vollen Schein des Lichts vermeiden wollte. Wir fügen als eine zur Sache gehörige Bemerkung hier gleich bei, daß die Alten auch die Kunst besaßen, das geruchlose Auslöschen des Dochts der Lampe zu bewirken. Der Geruch einer ausgelöschten Lampe war ihnen eben so widerlich wie uns (Lucret. VI, 791), und nach Aristoteles sollte er bei Schwangern sogar eine Fehlgeburt bewirken können. Plin. VII, 7. Um ihn zu verhindern, wußten sie den Docht, der überhaupt sehr dick war, mit dem Maaße des Oels so zu berechnen, daß, wenn er ausgebrannt war (wonach man auch die Nachtzeit abzumessen pflegte. S. Paul. Silent. Anthol. T. III, p. 79. XXVIII). das Flämmchen leise verglomm, welches die Griechen einschläfern (Phrynich. ad Poll. VII, 178.) nannten. Daraus erklärt sich die dormitans lucerna bei Ovid Heroid. XIX.

Ueberhaupt löschte man im Alterthume nie die Lampe aus, sondern ließ sie von selbst ausgehen. Plutarch Quaest. Rom. 75. Tom. VIII, p. 354. Hutt. macht es zu einer eigenen Frage, warum man die Lampe nicht auslösche; erräth aber nicht die wahre Ursache. Diese schreibt sich aus dem rohen Alterthume her, wo man das Feuer aufbewahrte, weil man es noch nicht nach Belieben wieder anzünden konnte. Konnte das Oel den Docht nicht mehr erreichen, so goß man Wein hinzu und dann nieste das Flämmchen, wie Ovid Fast. I, 169. sagt, welche

Digitized by Google

welches ein glückliches Zeichen war. Vielleicht brachte man auch, indem man einige Tropfen Weins aufs Flämmchen spritzte, ein augenblickliches Aufflackern und Knistern der Flamme hervor, welches man das Niesen derselben nannte. Dieses ließe sich wenigstens aus Ovid Heroid. XIX, 151 — 154. schließen. Wenn es richtig ist, daß man durch hinzugegossnen Wein das den Docht nicht mehr erreichende Oel in die Höhe zu bringen und so die Lichtflamme wieder zu beleben suchte, so läßt sich daraus die sonst unverständliche Stelle bei Ovid ex Ponto I, 3. 10: solet infuso crescere flamma mero erklären.

Die Lampenträger, oder Lampentischchen (Lampadaria) zeigten auch die größte Mannigfaltigkeit und Zierlichkeit. Sie waren nichts anders als Dreifüße in fein gewundenen Ausbeugungen, gewöhnlich mit Löwentatzen; oben befand sich eine runde Scheibe (discus). So wie die Kunst sich immer mehr vervollkommnete, stellte man auf den Dreifuß einen Säulenschafft, so daß die obere Platte, worauf die Lampe gesetzt wurde, gleichsam das Kapital der Säule ausmachte. Zum gewöhnlichen Gebrauch erfand man eine sehr zierliche Vorrichtung zur Verkürzung oder Verlängerung des Schaftes. Am gewöhnlichsten aber blieb die Unbeweglichkeit des Schaftes, und alsdann hieß der Lampenträger eigentlich Candelaber. Unendlich ist auch hier die Abstufung von dem einfachen in Bronze nachgemachten Rohrstab bis zu den reichig aufgeschmückten, mit Sculptur und Reliefs reichlich versehenen Candelabern von Marmor, die man jetzt im Museum Pio Clementinum zu Rom findet. Fast alle Säulenordnungen der alten Baukunst erscheinen hier im verjüngten Maaßstabe. Bald sieht man glatte, bald kanellirte Schäfte, bald Säulen und Pilaster mit korinthischen Acanthuscapitälern und diese schließen sich in zierliche Vasen und Glockenblumen zusammen. Auch unten, oberhalb des Fußgestelles, werden künstlich ausgetriebene Scheiben befestigt, die den obern entgegenstehen. Das Metall ist entweder einfach, oder in Damascenerarbeit eingelegt und vielfarbigt. Kurz, die Zierlichkeit und Mannigfaltigkeit ist so groß, daß sie jedes Kenners Bewunderung erregen muß, und es läßt sich daraus begreifen, wie Aegina, Tarent und andere Städte des Alterthums einen Theil ihres Ruhms ihren geschmackvollen Candelaberfabriken verdanken konnten. In Tarent zeichnete man sich durch die Proportion und Zusammensetzung der Schäfte, in Aegina durch die Bildnerei der Reliefs vorzüglich aus, wornach die Stelle bei Plin. XXXIV, 6. sich erklärt: Privatim Aegina candelabrorum superficiem dumtaxat elaboravit, sicut Tarentum scapos. In hoc ergo commendatio officinarum est. Man sehe Visconti zum Mus. Pio-Clement. T. IV, und V, und die Erläuterungen der Academie der Ercolanesi zu Lucerne d'Ercolano p. 321 — 28.

Man brauchte auch die Lampen zu kleinen Geschenken und Galanterien bei allerlei Veranlassungen, und wählte dazu solche, die durch passende Figuren die Bestimmung des Geschenks ausdrückten. Einem Freunde z. B., der eine Seereise antrat, schickte man eine Lampe in Gestalt eines kleinen Schiffchens und einen Candelaber mit Delphinenfüßen dazu; einem trefflichen Reiter oder Liebhaber von Pferden, eine Lampe, an deren Griff (denn auch die Griffe waren mit hundert niedlichen Bildwerken verziert) ein Pferdekopf stand, oder die selbst als Pferd gebildet war; einem schönen Mädchen eine Lampe in der Form einer Venusmuschel u. s. w. Insbesondere bediente man sich auch der Lampen sehr häufig zu Neujahrsgeschenken (Strenae), indem man sie als ein glückbringendes Gastgeschenk betrachtete. Martial. XIV, 39 — 44. Gewiß speculirten daher auch die Lampenfabrikanten darauf, und verkauften besonders dazu gebildete Lampen als Neujahrslampen. Mehrere derselben

haben

Digitized by Google

haben sich aus dem Alterthume erhalten, und folgende aus Bellaris Sammlung von Bartoli P. III. fig. 5. und Passeri Lucernae fictiles T. I. tab. 6. wollen wir hier näher beschreiben. Das Material der Lampe ist blos gebrannte Erde, aber die deutungsreichen Bildwerke auf ihrem Deckel, welche Friede und Ueberfluß ankündigen, zeichnen sie vor vielen andern aus. Als Hauptfigur erblickt man auf derselben eine Siegesgöttin, eine Nice, die in der rechten Hand einen runden Votivschild trägt, mit der Inschrift: Anno Novo Felix Faustum Tibi Sit. Unter dem Schilde liegt ein Quinar, oder eigentlicher Siegespfennig, ebenfalls mit dem Bilde der Göttin. An der linken Seite der Figur befindet sich ein As mit dem ihm stets aufgeprägten doppelten Januskopfe. In ältern Zeiten war dieses ein Geschenk, das man sich am Neujahrstage machte; späterhin wurden freilich goldene Geschenke daraus. Indessen blieb immer das Zeichen des alten Januskopfs dem ersten Januar heilig, und um die alte und neue Zeit auf eine kostbare Weise zu vermählen, schickte man sich an diesem Tage alte und seltene Schaumünzen. Unter dem kleinen Siegespfennig befindet sich eine dritte Münze mit dem Zeichen der Eintracht, nämlich zwei in einander geschlungene Hände mit den aus ihnen hervorgehenden Schlangen des Merkuriusstabes. Der Sinn der Allegorie ist: Mögen durch Treue und Eintracht auch in diesem Jahre alle deine Geschäfte gedeihen! Ueber dem Votivschilde liegen verschiedene Früchte ausgebreitet, eine Dattel mit der Schote, woran sie hängt, und eine wohl zusammengepreßte, mit einer Binde in der Mitte zusammengefaßte Feigenmasse. Denn das Jahr soll nicht blos gedeihlich und fruchtbar, sondern auch vergnügt und süß sein. Hieher gehört auch die süße Eichel auf der andern Seite der Figur, welche einst den Sterblichen zur Nahrung diente und späterhin noch immer für alle übrigen Schalenfrüchte, Castanien und Nüsse gesetzt wurde. In dem daneben stel
den Gefäße kann man sich Honig
Wein denken, ebenfalls als Zeichen
frohen Lebensgenusses.

Zum Beschluß wollen wir noch
den im Auszuge von Schaz
Montfaucons griech. und röm.
terthümern sich vorfindenden Besch
bungen und Abbildungen alter Lam
folgende ausheben: Auf der 144
Tafel findet sich eine in Gestalt ei
Schiffes, eine andere ist mit dem H
und Kopfe eines Greifen geziert,
nach dem entgegengesetzten Ende, wo
Docht sich befindet, hinblickt; eine dr
stellt einen sitzenden Mann mit e
phrygischen Mütze vor, zwischen de
Füßen sich ein Pferdekopf befindet,
dessen Maul der Docht herausgeht.
dem Rücken des Mannes ist ein
Weinlaub umwundener Henkel angebra
Eine vierte hat die Gestalt einer Sph
Auf der folgenden Tafel befindet sich
von besonders merkwürdiger Gest
Oberwärts sieht man einen bärti
Mannskopf mit Augen von Silber
langen herunterhängenden Ohren.
Haupt ist mit einer hohlen Krone u
geben, unter welchem ein durch
Hals hinuntergehender Behälter ist,
aber mit dem eigentlichen Oelbeh
keine Gemeinschaft hat. Der Kopf st
auf dem Leibe eines unbekannten
flügelten vierfüßigen Thiers mit d
Schwanze eines Triton. Eine and
hat die Gestalt eines mit einem Hel
bedeckten Kopfs, eine dritte eines
deutlich angeschirrten Elephanten; e
vierte, die der Abbildung nach,
sehr geschmackvolles Ansehen zu ha
scheint, eines doppelten Adlers mit ei
Krone; einige glauben aber, daß
aus den Zeiten nach Theodosius h
rührt. Besonders findet man sehr h
fig solche Lampen, die mit mytholo
schen Figuren geziert sind. Auf
146ten Tafel steht die Cybele unter
nem Portal, an dessen beiden Sei
sich zwei Löwen befinden. Das Lamp
gefäß selbst dient ihr zum Fußgestell u

Digitized by Google

ist mit 2 Dochten versehen. Die folgende Figur ist der vorigen ganz ähnlich. Statt der Cybele steht Jupiter, mit dem Blitze und einem Spieße bewaffnet, zwischen den Säulen des Portals, zu seinen Füßen ein Hund. Eine andere Lampe stellt den Jupiter zwischen der Juno und Minerva sitzend vor. Die Figuren scheinen mir als Basrelief auf dem runden Lampengefäße gearbeitet zu sein. Die folgende Lampe ist von Alabaster, und mit fünf Dochten versehen; über dem Lampengefäße befindet sich der Kopf des Serapis. Bei einer andern befindet sich auf dem zierlich gearbeiteten Lampengefäße eine in einen doppelten Fischschwanz sich endigende Nereide.

Auf der 147ten Tafel findet sich eine Lampe, welche den Pegasus zwischen zwei Nymphen (vielleicht auch den Musen Thalia und Euterpe, wie die zu beiden Seiten befindlichen Laren andeuten könnten) vorstellt. Die eine Figur giebt ihm aus einer Muschel zu trinken, die andere gießt ihm aus einem Kruge Wasser über den Leib, um ihn damit zu reinigen. An der folgenden Lampe ist die Figur der Minerva in Basrelief gearbeitet. Die nun folgende stellt die ephesische Diana, mit zwei Hirschen an der Seite, als Basrelief vor; oben ist ein Lectisternium für die Gottheiten der Isis, Diana, des Serapis und einer vierten Gottheit, welche die Venus sein kann. Eine vorzüglich schöne Lampe stellt ganz die Figur des Herkules vor, die Himmelskugel auf den Schultern tragend, welche zugleich das Lampengefäß abgiebt. Auf der 148ten Tafel befinden sich einige vorzüglich schöne Lampen. Die erste stellt eine Diana vor, die mit beiden Händen eine Art von Keule hält, welche statt des Dochtrohrs dient. Zwischen den Schultern befindet sich die Oeffnung durch welche man das Oel hineingießt. Die folgende ist sehr groß und wird zu beiden Seiten von zwei Satyrn gehalten. An der vordern Seite sind verschiedene halberhobene Figuren. Die letzte Lampe auf dieser Tafel ruhet auf dem Fuße eines Adlers; etwas oberhalb sind drei Satyrköpfe angebracht, über diese eine mit Blättern gezierte Kugel, über welche eine Schildkröte liegt, die Kopf und Schwanz unter der Schaale hervorstreckt und deren geöffnetes Maul als Dochtröhre dient. Auf dieser Schildkröte steht ein Satyr mit Hörnern und Ziegenfüßen. Auf der 149ten Tafel finden sich ein Paar Lampen, welche Reiter zu Pferde vorstellen. Bei der einen befindet sich hinter dem Rücken des Reiters ein Gefäß, in dessen Oeffnung das Oel gegossen wird. Die Dochtröhre geht ziemlich geschmacklos aus der Brust des Pferdes heraus. Der andere Reiter hat zwei große Gefäße zu beiden Seiten neben sich, von denen das eine mit einem Adler geziert ist. Auf dem Kopfe trägt er ein anderes Gefäß. Auf einer andern Lampe dieser Tafel ist Charon vorgestellt, wie er einen von Merkur herbeigeführten Schatten in seinen Kahn aufnimmt.

Im Auszuge aus den mahlerischen Reisen III, S. 58. finde ich noch zwei Lampen erwähnt, die in den Ruinen von Herculanum und Pompeji gefunden worden sind. Die eine stellt ein auf einem Stühlchen sitzendes Kind vor, das zwischen den Knien ein Rauchfaß hält, und sich die Hände wärmen zu wollen scheint. Das Rauchfaß war die Lampe; es wurden darin wahrscheinlich nur wohlriechende Dinge gebrannt. Die andere Lampe stellt einen nackenden Knaben vor, der in der Linken eine Rauchpfanne an einer Kette hält, und neben einer Säule steht, auf welcher ein Kopf oder eine Larve liegt. Das Fußgestell der Säule ist ein längliches Viereck. Eine andere daselbst gefundene Lampe hatte folgende Gestalt. An den Aesten eines entblätterten Baumstamms, der aus einer ehernen Tafel emporsteigt, befinden sich, vermittelst leichter Kettchen, in verschiedenen Höhen und mit verschiedenen Zwischenräumen, sieben oder acht kleine Lämpchen von Erz, jede von verschiedener Größe und Figur aufgehängt. Man sieht hieraus, daß die Alten ganz vorzüglichen

Digitized by Google

züglichen Fleiß auf die Verfertigung ihrer Lampen wendeten, und sie meistens nach einem vortrefflichen Geschmack arbeiteten. Bei einigen scheint es mir indessen doch, als ob man den guten Geschmack der Liebe zur Künstlichkeit aufgeopfert habe. In den Schlafgemächern der vornehmen Römer pflegten die Lampen die ganze Nacht durchzubrennen. Mart. XIV, 39.

Lucernae sepulchrales, Lampen, welche in den Grabmälern der Alten aufgehängt wurden. Diese Lampen waren prächtig gearbeitet und mit erhabenen Bildern geschmückt, die Götter, mythologische Fabeln, Todtenopfer, und bei den Römern Fechterspiele, Thiergefechte u. s. w. vorstellten. S. d. vor. Art. Zur Unterhaltung derselben wurden entweder von den Sterbenden, oder von den Hinterbliebenen gewisse Gelder ausgesetzt und Sclaven bestellt, welche für ihre dabei bewiesene Aufmerksamkeit die Freiheit erhielten. Abbildungen von solchen Lucernen findet man in Bartoli Lucernis supulchratibus collectis ex cavernis et specubus subterraneis urbis Romae; auch Fortunatus Licetus, Octav. Ferrarius und andere, die Fabricius in Bibliographia antiquaria nennt, haben eigne Abhandlungen davon geschrieben Pott. Arch. II, 435.

Lucetius, ein Beiname des Jupiter in der oscischen Sprache, von lux Licht, das er den Menschen verleihet (Serv. ad Virg. Aen. IX, v. 570), also so viel als Diespiter.

Lucianus, von Samosata in Syrien gebürtig, lebte wahrscheinlich von A. Chr. 120. bis 200, und scheint unter Trajan geboren zu sein. Seine Eltern waren, wie es scheint, sehr arm; übrigens aber sind sie uns ganz unbekannt. Wie er selbst in dem Traume von sich erzählt, bestimmte ihn sein Vater für die Bildhauerkunst, ohne daß er die geringste Neigung dazu hatte, und schickte ihn zu seinem Oheim mütterlicher Seite, um sie von ihm zu erlernen. Als ihn dieser aber einst wegen seiner Ungelehrigkeit züchtigte, so entfloh er, und widmete sich den Wissenschaften. Sein [illegible] nie ersetzte ihm, was ihm an Glücksgütern abging, um seinen Plan auszuführen. Zuerst begab er sich nach Antiochia, wo er die Kunst der gerichtlichen Beredsamkeit studirte, aber bald eine entschiedene Abneigung dagegen bekam, da er die Denkart und das Verfahren der Sachwalter, ihre Betrügereien, Lügen, Verdrehungen, Unverschämtheiten, Declamationen und Zänkereien kennen lernte. Nun widmete er sich dem Studium der Philosophie, durchreiste verschiedene Länder, legte in Italien, Spanien und Gallien, nach damaliger Sitte, öffentliche Proben seiner Beredsamkeit ab, und erwarb sich dadurch schon als junger Mann einen ausgezeichneten oratorischen Ruhm. Aus Gallien begab er sich nach Griechenland, und hielt sich einige Zeit in Macedonien und in den vornehmsten Städten Kleinasiens auf, ward unter dem Kaiser Marcus Aurelius Procurator von Aegypten, und starb in einem hohen Alter (wie man glaubt, von 90 Jahren) am Podagra.

Unstreitig gehörte Lucian zu den Männern von ächtem Genie, wie schon der Umstand aus seinen Jugendjahren beweist, daß er die niedrigen Künste der gemeinen Sachwalter zur Gewinnung ihres Unterhalts verabscheuete und verachtete. Doch scheint eben das Studium der gerichtlichen Beredsamkeit, sein genauer Umgang mit den berufendsten Sachwaltern Antiochiens nicht nur zu seiner praktischen Welt- und Menschenkenntniß, die er in allen seinen Werken an den Tag legt, sondern auch zu der Kunst und Gewandheit seines Dialogs und zu der vollendeten, unübertroffenen Eleganz seiner Schreibart viel beigetragen zu haben. Auch bewahrte ihn die frühe Einführung in das practische Leben, ohne doch sein reines Gefühl für das Wahre, Gute und Schöne irre zu leiten, in der Folge davor, daß er sich weder in die Labyrinthe der Sophistik, noch der Schwärmerei verirrte. Man bemerkt in seinen Schriften die vertrauteste Bekanntschaft mit

Digitized by Google

mit der Denkart und den Sitten seiner Zeit, besonders in der großen und philosophischen Welt, mit der Mythologie und Geschichte, den philosophischen Systemen der ältern griechischen Weltweisen, den Mißbräuchen, welche die spätern Anhänger derselben davon machten, und den Schwärmereien des Orients, vorzüglich Alexandria's. So tief er auch die sittliche Verdorbenheit unter dem cultivirten Theile der Menschen fühlte, so verhinderte ihn doch seine heitere joviälische Stimmung mit dem trüben Ernste eines Seneca gegen die Laster zu eifern. Er sah nur ihre lächerliche Seite, und Spott war die Medicin, womit er die Thoren zu heilen suchte. Vorzüglich verlachte er den religiösen Aberglauben, der die Tugend nicht beförderte, und das Laster nährte, und die damaligen Philosophaster, die das vollendeten, was jener zu verderben noch übrig ließ. Den Werth der wahren Philosophen Griechenlands verkannte Lucian gewiß nicht, er lachte nur über die, welche von jenen bloß den Namen, das äußere Kostüm und gewisse Phrasen usurpirt hatten. Doch scheint er sich um die theoretische, speculative Philosophie am wenigsten bekümmert zu haben, ob er gleich, wie seine übrige Geistesbildung beweist, nicht ganz Fremdling in derselben sein konnte. Aber ihre über die Erfahrung hinausgehenden, über alles absprechenden Entscheidungen, ihren Widerspruch mit sich selbst und mit dem wirklichen Leben konnte er unmöglich mit seiner Geißel verschonen. Practische Philosophie war dagegen der Hauptgegenstand seines Studiums, ohne doch auch hierin einem besondern philosophischen Systeme anzuhängen. Dem wahren Geiste des Cynismus und Epicureismus scheint er am meisten hold gewesen zu sein, ob dies gleich nicht die Niederträchtigkeit der Cyniker und der Epicureer seiner Zeit gegen seine Geissel schützte. Auch für die sokratische, platonische und stoische Moral hegte er hohe Achtung und verspottete nur das Uebergespannte und Excentrische derselben. Verschiedene neuere Schriftsteller halten ihn für einen Scepticker; aber richtiger könnte man ihn einen freien Eclectiker nennen, der aus jedem philosophischen Systeme nach Gutdünken das Beste nahm, ohne selbst ein eigenes zusammenhängendes System der Philosophie zu haben. Die Alexandrinische Philosophie gab seiner muthwilligen Laune um so mehr Stoff zum Spotten, je mehr ihr schwärmerischer Character sie dazu geschickt machte. In seinem Peregrinus schilderte er einen vollendeten philosophischen Schwärmer, dergleichen Alexandria und der Orient damals so viel hervorbrachte. Die jüdische und christliche Religion erschienen ihm, wie jeder andere religiöse Aberglaube; denn er kannte nur den Fanatismus einiger vorgeblichen Anhänger des Christenthums, und schloß daraus auf den Geist desselben überhaupt. Auch verwechselte er Judenthum und Christenthum mit einander, und hielt das letztere höchstens für eine besondere Secte des erstern. Ob er ein Atheist war, läßt sich nicht entscheiden; der gesunde moralische Geist in seinen Schriften scheint dieser Behauptung zu widersprechen. Vielleicht war er in dieser Rücksicht mit sich selbst nicht ganz einig, und deswegen äußerte er nie seine Vorstellungsart darüber in bestimmten Ausdrücken.

Von seinen zahlreichen hinterlaßnen Schriften findet man ein vollständiges Verzeichniß in Fabricii Bibl. Gr. V, p. 328 etc. ed Harl.

Von den verschiedenen Ausgaben des Lucian merken mir folgende an: Luciani Samosatensis Opera, graece et lat. c. n. var., in primis Tib. Hemsterhusii, Jo. Math. Gesneri et Jo. Fred. Reitzii, Amst. 1743, tom. III, 4., wozu einige Jahre darauf Car. Conr. Reitzii Index verborum et phrasium Luciani, sive Lexicon Lucianeum etc. Traj. ad Rhen. 1746, 4. erschienen ist. Dies ist eine der vorzüglichsten und besten Ausgaben. —

Lucia-

Digitized by Google

Luciani Samos. opera, gr. et lat. ad Tib. Hemsterhusii et Jo. Fred. Reitzii accurate expressa; cum varietate, lectione et annotationibus studiis societatis Bipontinae, Bipont. 1789—1793 X, voll. Außer mehrern lateinischen Uebersetzungen haben wir auch eine vortreffliche Deutsche vom Hr. Hofrath Wieland mit Anmerkungen und Erläuterungen, Leipz. 1788 u. 1789, B. VI, 8. Fabric. Bibl. Gr. V, p. 325 etc. ed. Harl.; Buhle Gesch. d. Philos. IV, S. 225 ꝛc.

Lucifer, bei den Griechen Phosphorus, Sohn der Aurora, vor der er immer auf einem weißen Pferde herzuziehen pflegt, also der Morgenstern. Als Hesperus oder Abendstern bediente er sich eines dunkeln Pferdes. Daher waren ihm überhaupt die Reitpferde gewidmet, und die Römer gaben ihm selbst den Namen desultor. Nach Ovid. Met. XI, 271. u. 295. war er Vater des Ceyx und Dädalion.

Lucifera, die Lichtbringende, ein Beiname der Diana, der Griechen Φωσφόρος. Bei letztern riefen Gebährende sie unter diesem Namen eben so an, wie bei den Lateinern die Lucina angerufen wurde. Die Diana Phosphoros hatte auch eine Bildsäule bei den Messeniern (Paus. Messen. c. 31) und einen Tempel am thracischen Bosphorus zu Bolos, einem zur Winterfischerei sehr gelegenen Ort. Dionys. Byzant. ap. Gyllum de Bosporo Thrac. II, 6. Auf alten Denkmälern findet man sie bald mit Einer, bald mit zwei Fackeln in den Händen, mit einem langen Gewande und bisweilen einen halben Mond auf dem Kopfe. Bisweilen senkt sie die Fackeln, und hat den Kopf in einem mit Sternen besäeten Schleier gehüllt, alsdann soll sie Symbol der Nacht, oder wenigstens des untergehenden Mondes sein.

Luciferi templum, ein Tempel in Hispania Bätica, am westlichen Arm des Bätis, der jetzt verschlemmt ist.

Lucilius, ist bei Cic. or. 2. 70 ein ganz unbekannter Römer. Pighius liest nach einer alten Handschrift Lucullus, und hält ihn für den Vater desjenigen, der den Krieg gegen Mithridates führte.

Lucilius (C.), der Vater der römischen Satire, geboren A. U. 605. zu Suessa im Lande der Auruncier. Er war der Großonkel des Pompejus Magnus und ein Freund des Scipio Afrikanus, mit dem er schon im 15ten Jahre seines Alters im Numantischen Kriege zu Felde zog. Eben so hatte er auch mit dem Lälius Bekanntschaft; wie er denn durch seinen muntern Scherz sich allgemein beliebt machte. Er starb A. U. 651. im 46ten Lebensjahre und hinterließ Satyrarum Lib. XXX, und verschiedene andere Gedichte, wovon aber nur noch Fragmente übrig sind, welche zuerst Franz Douza gesammelt und zu Leiden 1597, 4. herausgegeben hat. Man findet sie auch bei der Haverkampischen Ausgabe des Censorinus, Lugd. B. 1743, 8. und in Mich. Mattaire Corp. lat. poet. T. II, p. 1496 sqq.

Lucilius ist als Urheber der Satire bei den Römern ein zu merkwürdiger Mann, als daß wir uns hier nicht über seine Verdienste und Nichtverdienste um die Dichtkunst weiter ausbreiten sollten. Er lebte ungefähr 70 bis 80 Jahre später als Ennius, der die ersten Versuche in der Satire machte. — Wir wollen erst von seinen Vorzügen und dann von seinen tadelnswürdigen Seiten reden.

Der erste seiner Vorzüge ist die Einführung eines einförmigen und mit sich selbst übereinstimmenden Sylbenmaaßes, nämlich des Hexameters. Ennius hatte zwar auch schon den Hexameter gebraucht, aber ihn mit andern Versarten gepaart; auch waren in Lucils Hexametern weniger Verstöße gegen Reinheit und Wohlklang, wenn er gleich nicht ganz davon frei war, wie es sich auch von einer Zeit, wo die Dichtkunst bei den Römern noch in der Wiege lag, nicht anders erwarten

Digitized by Google

ten läßt. Einen andern Vorzug Lucils giebt uns Horaz an, wenn er Sat. I, 10, v. 64. sagt: „er spottete auf eine feine und witzige Art, und war gefeilter als Ennius und der ganze Haufen der ältern Dichter vor ihm.“ Auch Cicero fällt das nämliche Urtheil von ihm de Orat. II, c. 62. und Fam. XV, 9. Aus einer Stelle in Horazens Satiren IV, 1. 1. lernen wir den Character der Satiren Lucils noch genauer kennen. Der Zweck derselben war nicht die Erregung des Lächerlichen, sondern Strafe und Rüge wirklicher Fehler und Laster. Nur scheint er seine Angriffe nicht sowohl auf das Laster im allgemeinen, als auf die Personen gerichtet zu haben, die demselben anhingen. Seine Satire war eine persönliche, wie es auch bei den Sitten des römischen Freistaats nicht zu verwundern ist, wo man Niemand, er mochte so wichtig und angesehen sein, wie er wollte, zu schonen, sondern ihn dem Spotte und der öffentlichen Schande ohne Zurückhaltung Preis zu geben pflegte. Aus den übrig gebliebenen Fragmenten hat auch Douza allein 16 von den angesehendsten und bedeutendsten Männern Roms nahmhaft gemacht, gegen die er die Pfeile seiner Satire abgedrückt hatte.

Dagegen fehlt es aber auch nicht an Urtheilen der Alten, die ihn von einer tadelnswerthen Seite darstellen. Horaz, der ihm auf einer Seite Lobsprüche macht, tadelt ihn auf der andern wieder ziemlich hart. Erstlich giebt er ihm Schuld, daß er viel zu flüchtig gearbeitet und nicht den mindesten Fleiß auf seine Verse gewendet habe, daher diese ungeschmeidig und hart wären. Siehe Hor. Sat. I, 4. 8. u. 10. 1. Zweitens, daß seine Verse von Auswüchsen strotzten, und daß des Schlechten und Fremdartigen mehr wäre, als des Guten und zur Sache Gehörigen. - Sat. I, 4. 8 etc. und 10. v. 50. und 67. Drittens, die Vermischung des Griechischen und Lateinischen. Diese Beschuldigungen vertragen sich indessen wohl mit dem Lobe, das Horaz ihm ertheilt. Denn ungeachtet der Rauheit der Verse des Lucil konnte er doch wohlklingender sein, als seine Vorgänger, konnte sich durch Offenheit empfehlen, und eine Menge witziger Einfälle und drolliger Späße beibringen, ob er gleich griechisch und lateinisch unter einander mischte. Aber wie konnte, wenn Horaz Recht hat, Cicero, ein so feiner Kenner des Schönen, Geschmack an Lucils Schreibart finden? Wie reimt sich damit die Unzufriedenheit der Zeitgenossen des Horaz mit seinem Tadel und besonders das Urtheil eines Mannes, wie Quinctilian? Wie konnte man in dem feinern Zeitalter Augusts sich noch so innig an Lucils Schriften ergötzen, daß diese Vorliebe für ihn noch hundert Jahre später fortdauerte? — Quinctilians Urtheil Instit. orat. X, 1. ließe sich am ersten noch mit Horaz vereinigen. Beide differiren nur in Ansehung der Quantität, nicht der Qualität. Quinctilian setzt auch nur Lucils größtes Verdienst in seine Gelehrsamkeit, Offenheit und beißende Laune und tadelt die ausgezeichnete Verehrung, die einige seiner Zeitgenossen noch gegen ihn hegten. Sein Urtheil über die Fehler desselben ist glimpflicher und schonender. Er glaubt, daß die Vorzüge Lucils seine Fehler überwögen.

Wenn wir indessen die noch übrigen Fragmente des alten Satirikers selbst betrachten, so fühlt man sich sehr geneigt, mehr dem Urtheile Horazens als Quinctilians beizustimmen, ja sogar das des erstern noch für zu glimpflich und nachsichtig zu halten. Man muß daher schließen, daß besondere Umstände und Gründe auf das Urtheil der Römer von feinerm Geschmacke über Lucil Einfluß gehabt haben. Hievon siehe ausführl.: Characterе der vornehmsten Dichter aller Nationen B. IV, St. 1. S. 419.

Lucilius (L.) Balbus, war nach Cic. Brut. 42. ein gelehrter Mann und Lehrer des Ser. Sulpicius. Corradus hält ihn für den Bruder des Q. Lucilius

Digitized by Google

cilius Balbus und den Vater des L. Lucilius bei Cic. ad Div. 3, 4. Ind. in Op. Cic. edit. Bip.

Lucilius (L), kommt bei Cic. ad Div. 3, 4. vor, und scheint einer von den Begleitern des Appius Pulcher in Cilicien gewesen zu sein. Ebendas.

Lucilius (Q.) Balbus, bei Cic. N. D. I, 7, ein stoischer Philosoph. Es ist auch der nämliche, der im 2ten Buche aus der stoischen Lehre die Stelle von der Natur der Götter erklärt. Ebendas.

Lucilius (Ser.), bei Cic. ad Att. XII. 13, ein Sohn des T. Gavius Cäpio und Kriegstribun bei der Armee des Bibulus. Ebendas.

Lucilius, bei Cic. ad Div. XII, 13. ein Admiral der Flotte des Dolabella in Asien nach dem Tode Cäsars. Appian nennt diesen Admiral L. Figulus, und man hält daher die Stelle bei Cicero für verdorben. Manutius liest statt Lucilius, Lucius, so daß Figulus blos ausgelassen sei, weil die Vornamen bisweilen statt der Namen und Zunamen gesetzt werden. Victorius meint, daß Lucilius den Beinamen Figulus gehabt habe. Ebendas.

Lucina, ein Beiname der Juno, nach Einigen von lucus, ein Hayn, weil ihr Tempel in einem Hayne stand (Plin. H. N. XVI; 44); nach Andern von lux, weil durch ihre Beihülfe die Kinder bei der Geburt ans Licht gebracht wurden, und nach noch Andern von luceo, weil sie den des Nachts leuchtenden Mond symbolisiren soll. Cic. N. D. II, 27. Die Gebärenden riefen sie mit diesem Beinamen um Hülfe an. Ter. Andr. Act. III; sc. I, v. 15; Cic. l. c. Diod. Sic. V, c. 73. Vergl. den Art. Ilithyia. Zu Rom stand ihr Tempel in der 5ten Region, in welchem von jedem neugebornen Kinde etwas gewisses abgegeben werden mußte, so daß man nach dem eingekommnen Gelde alle Jahre die Zahl der Gebornen berechnen konnte. Dion. Halic. A. R. IV, 2. Am ersten März wurde ihr ein Fest gefeiert, bei welchem die Mütter sich in ihrem Tempel versammelten, ihn mit Blumen und frischen Kräutern ausschmückten, und sich eine glückliche und tapfere Nachkommenschaft, Fruchtbarkeit und eine leichte Entbindung erflehten. Moritz Anthousa I, 58.

Lucius Caesar, des M. Vipsanius Agrippa und der Julia, einer Tochter des Kaisers Augustus, zweiter Sohn. Augustus adoptirte ihn mit seinem Bruder Cajus, er starb aber zu Marseille auf einer Reise nach Spanien in voller Jugendblüthe, als er schon zum Konsul designirt worden war.

Lucopibia, ein Ort in Schottland bei dem Volke der Novantä, in der Nähe des heutigen Newton Stewart, unweit der Wigtoun Bay. Mannert Geog. II, H. 2. 235.

Lucretia, eine Tochter des Spurius Lucretius Tricipitinus und Gemahlin des L. Tarquinius Collatinus, eine Dame, welche eben so sehr durch ihre Schönheit und Tugend, als durch ihr Schicksal in der Geschichte berühmt ist. Während ihr Gemahl der Belagerung von Ardea beiwohnte, suchte sie nicht, wie die andern Weiber der vornehmen Römer, ihren Zeitvertreib in Vergnügungen, sondern blieb zu Hause, und beschäftigte sich mit ihren wirthschaftlichen Angelegenheiten. So fanden sie ihr Gemahl und der Prinz Sextus Tarquinius, als diese, um das Betragen ihrer Weiber zu erforschen, in Rom einen Besuch gemacht hatten. Aber dieser Besuch war von den unglücklichsten Folgen für Lukretien. Sextus verliebte sich leidenschaftlich in sie, und dachte auf Mittel, seine Begierde zu befriedigen. Unter einem Vorwande kehrte er wieder zu ihr zurück, wurde freundschaftlich von ihr aufgenommen, und fand in der Nacht Mittel, sich in ihr Schlafzimmer zu schleichen. Er suchte sie durch Bitten und Drohungen zu seinem Willen zu bewegen; aber vergeblich, selbst der gedrohete Tod konnte sie nicht in ihrer

Pflicht

Digitized by Google

Pflicht wankend machen. Endlich sagte er ihr, daß, wenn sie nicht in seine Wünsche willigen würde, er sie zuerst umbringen und dann einen ihrer vorher getödteten Sclaven an ihre Seite legen und überall bekannt machen würde, daß er nur die verletzte Ehre des Kollatinus gerächt habe. Dieser Angriff auf ihre Ehre überwältigte endlich die Standhaftigkeit Lukretiens, und der Bösewicht erreichte das Ziel seiner Wünsche. Aber die Rache folgte ihm auf dem Fuße nach. Unmöglich konnte Lucretia sich entschließen, ihre Schmach zu überleben. Sie ließ ihren Gemahl bitten, zu ihr nach Rom in ihres Vaters Haus zu kommen, indem sie sich gleich den andern Tag von Kollatia, wo die Schandthat geschehen war, dahin begab. Hier versammelten sich nun die vornehmsten Römer, sie entdeckte ihnen kurz die geschehene Begebenheit, eröffnete ihren festen Entschluß, den Verluß ihrer Ehre nicht zu überleben, und beschwor dieselben, sie an den Sextus Tarquinius zu rächen. Vergebens suchten alle sie zu trösten und von jeder Schuld frei zu sprechen. Nachdem sie ihren Vater und Gemahl unter häufigen Thränen umarmt hatte, erstach sie sich mit einem verborgenen Dolche. Die Folgen dieser That sind bekannt, oder können unter dem Art. L. Junius Brutus nachgelesen werden. Allg. Weltg. X. §. 119.

Lucretia gens, ein altes patricisches Geschlecht in Rom, zu dem die Familien der Cari, Flavi, Galli, Hosti, Ofellä, Tricipitini, Vespillones oder Vispillones gehörten. Von folgenden weiß man einigermaßen ihre Abstammung:

Lucretius Tricipitinus.

Sp. Lucretius Tricipitinus, Cons. A. U. 244. Liv. I. 58, 59, I, 8.

Lucretia, Gemahlin des L. Tarquinius Collatinus. Liv. I. 57. 58. s. Tarquinia gens.

Q. Lucretius Vispillo, Aed. cur. A. U. 620.

Q. Lucretius Vispillo, ein Rechtsgelehrter, vom Sulla nebst seinem Sohne geächtet. Appian. b. civ. IV. 44. Cic. Brut. 48.

Q. Lucretius Vispillo, Conf. A. U. 734. Appian. l. c. Val. Max. VI. 7. 2.

T. Lucretius Tricipitinus, ein Sohn des Titus, Conf. A. U. 245, 249. Liv. II. 8, 11, 16.

L. Lucretius Tricipitinus, ein Sohn des Titus und Enkel des Titus, Conf. A. U. 291. Liv. III. 8, 10.

Hostus Lucretius Tricipitinus, Conf. A. U. 324. Liv. IV. 30.

P. Lucretius Tricipitinus, Trib. milit. mit conf. Gew. A. U. 334, 337. Liv. IV, 44, 47.

L. Lucretius Tricipitinus, Trib. milit. mit conf. Gew. A. U. 362, 367, 371, 374. Liv. VI, 4, 21, 22.

Andere Lucretier von ungewisser Abstammung sind folgende:

Lucretius (C.) Duumvir navalis, Liv. XL. 26.

Lucretius (C.) Gallus, Prät. A. U. 582, wegen seiner Bedrückung der Chalcidenser angeklagt und verurtheilt. Liv. XLII, 28, 31, 35, 48; XLIII, 9, 10.

Lucretius (L.), Quästor. Liv. XXI, 59.

Lucretius (L.) Flavus, Conf. A. U. 360, Trib. milit. mit conf. Gew. A. U. 361. Liv. V. 29, 32.

Lucretius (M.) Volkstrib. Liv. XXVII, 6.

Lucre-

Digitized by Google

Lucretius (M.), Volkstrib. Liv. XLII, 19, 48.

Lucretius (M.), ein Senator. Cic. Verr. 1, 7.

Lucretius (P.), Conf. A. U. 246. Liv. II. 15.

Lucretius (P.), ein Präfect A. U. 292. Liv. III. 24.

Lucretius (Q.), ein Anhänger des Pompejus, vertrauter Freund des Caſſius und Ankläger des Druſus. Cic. ad Att. IV. 16; VII. 24, 25; VIII, 4.

Lucretius (Q.) Ofella, ein Anhänger des Marius und nachher Legat des Sulla, von dem er getödtet wurde. Appian. b. civ. I. 88, 94, 101. Vellej. II. 27.

Lucretius (Sp.), Aedilis plebis, Prät. A. U. 548. Liv. XXVIII, 38; XXIX, 13; XXX, 1; XXXI, 11.

Lucretius (Sp.), Prät. Liv. XLII. 9; XLIV, 7.

Lucretius (T.) Carus, ein römiſcher Ritter, geb. A. U. 659, ein Dichter und Anhänger der Epicuriſchen Philoſophie; tödtete ſich ſelbſt A. U. 703. Ruperti Geneal. Tabellen.

Lucretius (C.) Gallus, Prätor A. U. 582, erhielt als Provinz das Kommando über die Flotte im Kriege gegen den Perſeus, und ſegelte mit 40 fünfrudrigen Schiffen ab. Seinen Bruder M. Lucretius ſchickte er mit einem Schiffe voraus, um die von den Bundesgenoſſen ausgerüſteten Schiffe in Empfang zu nehmen und bei Cephallenia zu ihm zu ſtoßen. Er brachte eine anſehnliche Flotte zuſammen. Zu Rhegium erhielt er einen Dreiruderer, von den Locriern zwei, von den Uriten vier, zu Dyrrhachium zehn, von den Iſſäern zwölf; auſſerdem bemächtigte er ſich 54 kleiner Schiffe des Königs Gentius, indem er ſich ſtellte, als ob er glaubte, daß ſie für die Römer ausgerüſtet worden wären. Mit dieſer anſehnlichen Flotte erwartete er denn bei Cephallenia den Prätor. Dieſer befahl nun ſeinem Bruder, mit der Flotte nach Chalcis zu ſegeln, während er ſelbſt einen Dreiruderer beſtieg, um nach den Korinthiſchen Sinus zu gehen und ſich in Böotien feſt zu ſetzen. Wegen der Schwächlichkeit ſeines Körpers ging ſeine Fahrt nur langſam. M. Lucretius war indeſſen nach Chalcis gekommen, und als er hier hörte, daß P. Lentulus die Böotiſche Stadt Haliartus belagerte, ließ er ihm im Namen des Prätors befehlen, die Belagerung aufzuheben. Er umſchloß nun die Stadt Haliartus, und machte alle Anſtalten zur Belagerung, als der Prätor ſelbſt ankam, und dieſe mit allem Eifer betrieb. Nach einer tapfern Gegenwehr wurde die Stadt erobert, zerſtört und die Einwohner wurden theils niedergemetzelt, theils zu Sclaven verkauft; Statüen, Gemälde und Koſtbarkeiten wurden nach den Schiffen gebracht. Nun führte er die Armee gegen Theben, nahm es faſt ohne Gegenwehr ein, ließ die macedoniſchen Familien und die Anhänger des Königs als Sclaven verkaufen, und übergab die Stadt den vorher Vertriebenen und den Freunden der Römer. Nach dieſen Thaten kehrte er wieder zu den Schiffen zurück. Gegen die Einwohner von Chalcis betrug er ſich ſo ungerecht und grauſam, daß dieſe ſich in Rom darüber beſchwerten. Sie hatten ihn freundſchaftlich in ihre Stadt aufgenommen, und dafür hatte er die Tempel ausgeplündert, die Beute nach den Schiffen gebracht, freie Leute als Sclaven verkauft, u. ſ. w. Lucretius wurde nun in den Senat gerufen, um ſich zu vertheidigen; aber jetzt erſchienen noch zwei mächtigere Ankläger gegen ihn, die Volkstribunen M. Juventius Thalna und Cn. Auſidius. Dieſe machten ihm nicht nur im Senat, ſondern auch in der Volksverſammlung die heftigſten Vorwürfe, und ſetzten endlich einen Tag zur

Anklage

Anklage gegen ihn fest. Er wurde in den Comitien von allen 35 Tribus verurtheilt, und mußte eine große Geldstrafe zahlen. Liv. XLII, 28. 35. 48 etc. XLIII, 7. 8.

Lucretius (L.) Flavus, Konsul A. U. 360 mit dem Ser. Sulpicius Camerinus. Er führte den Krieg mit den Aequiern sehr glücklich, und kehrte siegreich nach Rom zurück. Zwei Jahre darauf wurde er mit zum Tribunus militum mit consularischer Gewalt gewählt, und führte den Krieg gegen die Volsnier, die er gänzlich besiegte. Liv. V, 29. 32.

Lucretius (L.) Tricipitinus, Consul A. U. 291 mit dem T. Veturius Geminus. Beide Konsuln überkamen das Kommando gegen die Volsker. Veturius sollte den Krieg offensive führen, Lucretius aber die Feinde von der Plünderung der Bundesgenossen abhalten. Während er aber in dieser Absicht im Lande der Hernicier mit seiner Armee stand, ließ er sich von einem feindlichen Streifkorps umgehen, der nun durch seine Verwüstungen sogar Rom in Schrecken setzte. Da Q. Fabius hier aber gute Vertheidigungsanstalten traf, so wagten sie es nicht, die Stadt selbst anzugreifen. Auf ihrem Rückmarsche überfiel sie Lucretius unvermuthet, und richtete eine solche Niederlage unter ihnen an, daß 13470 Feinde getödtet und 1250 gefangen genommen wurden, und die Volsker durch diese schreckliche Niederlage fast ganz vernichtet wurden. Wenn auch das etwas übertrieben ist, wie Livius selbst meint, so war doch der Sieg des Konsuls und die Niederlage der Feinde sehr groß. Lucretius machte unglaubliche Beute, und vereinigte sich mit dem andern Konsul, worauf Beide die vereinigten Aequier und Volsker nochmals schlugen, und ihr Lager eroberten. Lucretius kehrte nun mit Beute und Ruhm beladen nach Rom zurück, ließ die Beute auf dem Marsfelde ausstellen, damit jeder das seinige wieder davon nehmen konnte, und verkaufte das übrige. Es wurde ihm ein Triumph bewilligt, den er mit der Armee über die Volsker und Aequier hielt; seinem Mitkonsul wurde blos eine Ovation ohne Armee bewilligt. Liv. III, 8. 10.

Lucretius (L.) Tricipitinus, ein Sohn des P. Lucretius Tricipitinus, war dreimal Tribunus militum mit consularischer Gewalt in den Jahren 362, 367, und 371. Ich finde nichts Merkwürdiges von ihm aufgezeichnet. Liv. VI. 4, 21. 22.

Lucretius (M.), ein Volkstribun A. U. 543. bei Liv. XXVII, 5.

Lucretius (M.), der Bruder des C. Lucretius Gallus, Volkstribun A. U. 581. Nachher begleitete er seinen Bruder in den Krieg gegen Perseus. S. Lucretius (C.) Gallus.

Lucretius (Q.) Ofella, ein römischer Ritter, der zur Zeit des Bürgerkrieges zwischen Marius und Sulla lebte. Anfangs war er ein Anhänger der Parthei des Marius; nachher verließ er sie, und ging zum Sulla über. Als dieser Präneste belagerte, machte er ihn zum Präfecten des Belagerungskorps. Man nahm ihm dies sehr übel, daß er einem Manne, der sich noch durch gar nichts ausgezeichnet hatte, einen solchen wichtigen Posten anvertrauete, da er Männer von vorzüglichem Werthe um sich hätte. Er eroberte indessen die Stadt wirklich. Nachher bewarb er sich im Vertrauen auf die Zuneigung des Dictators um das Konsulat, ohne daß er vorher die niedern Magistratswürden bekleidet hatte. Dies war gegen die Gesetze, und Sulla erinnerte ihn daher, daß er von seinem Unternehmen abstehen möchte. Statt aber Folge zu leisten, war er unbesonnen genug, mit einem großen Haufen seiner Anhänger und Freunde auf dem Forum zu erscheinen. Aber kaum war er hierher gekommen, als ihn L. Bellienus ermordete. Das darüber unwillige Volk schleppte den Mörder vor das Tribunal des Sulla; aber dieser erklärte, daß es auf seinem Befehl geschehen sei, und befahl den Bellienus in Freiheit zu setzen... Supplem.

Digitized by Google

plem. Freinsh. in Liv. LXXXVII, 8; LXXXIX, 13.

Lucretius (Q.) Vispillo, ein Anhänger des Pompejus im Bürgerkriege mit Cäsarn. Als die Stadt Sulmo, wo er mit dem C. Attius Pelignus die Garnison commandirte, durch Verrätherei an den Antonius überging, stürzten sich beide von der Mauer herunter, und Lucretius entfloh. Nachher befand er sich mit auf der Proscriptionsliste der Triumvirs Antonius, Octavius und Lepidus, wurde aber durch die Treue seiner Sclaven und seines Weibes gerettet. Als er seine Aechtung erfahren hatte, wollte er sich erstlich mit der Flucht retten und von zwei Sclaven begleitet, schweifte er eine Zeitlang umher; Hunger aber nöthigte sie, wieder nach der Stadt zurück zu kehren. Nun nahmen ihn beide Sclaven auf die Schultern, und trugen ihn als einen Kranken nach der Stadt hin. Der eine Sclave aber zerbrach unterwegs ein Bein, und mußte daher seinen Herrn verlassen. Hierauf trug ihn der andere Sclave allein weiter, bis er bei dem nämlichen Thore, wo sein Vater, vom Sulla geächtet, gefangen und getödtet worden war (er war also gewiß ein Sohn des Q. Lucretius Vispillo, den nach Appian. b. civ. IV. 44 Sulla in die Acht erklärt hatte), sowohl durch das Andenken an diesen unglücklichen Vorfall, als durch den Anblick der Soldaten der Triumvirs so in Schrekken gesetzt wurde, daß er sich in einem in dieser Gegend befindlichen Grabe verbarg. Aber auch hier war er nicht sicher, da sich bald Diebe einfanden, welche ihrer Gewohnheit nach in dem Grabe noch Kostbarkeiten suchen wollten. Doch aus dieser Gefahr rettete ihn noch die Treue seines Sclaven; denn indem sich dieser von ihnen berauben ließ, konnte Lucretius nach dem Thore entfliehen. Hier erwartete er den Sclaven, und nachdem er mit ihm seine Kleider getheilt hatte, erreichten endlich beide ihr Haus. Hier verbarg ihn seine Gemahlin in ihrem Schlafgemach, bis er endlich durch die Fürbitte seiner Freunde Gnade erlangte. Unter der Regierung des Augustus ward er noch A. U. 734 Konsul. Supplem. Freinsh. in Liv. CIX; 62; CXX, 45 etc. CXXXVI, 30.

Lucretius (Sp.), wurde als Aedilis Plebis A. U. 548 zum Prätor gewählt, und erhielt zur Provinz das disseitige Gallien, welches damals Arminum genannt wurde. Er führte hier das Kommando gegen den karthagischen Feldherrn Mago, und behielt es auch nach Endigung seiner Prätur. Die vom Mago zerstörte Stadt Genua erbauete er auf Befehl des Senats wieder. Liv. XXVIII, 38; XXIX, 13; XXX, 1.

Lucretius (Sp.), bei Livius XLII, 9. Prätor unter dem Konsulat des L. Popilius Länas und P. Aelius Ligus A. U. 581. Er focht im Kriege gegen den Perseus. Liv. XLIV, 7.

Lucretius (Sp.) Tricipitinus, der Vater der berühmten Lucretia. Als Tarquinius Superbus in den Krieg ging, ließ er ihn als Kommandant in Rom zurück. Nach der schändlichen Entehrung seiner Tochter vereinigte er sich mit dem Brutus, und half die Abschaffung der Königswürde und die Einführung einer andern Verfassung durchsetzen. Nach dem Tode des Brutus wurde er A. U. 244 zum Konsul gewählt, weil er aber schon sehr bei Jahren war, und nicht Kräfte genug mehr hatte, seinem Amte vorzustehen, so starb er wenige Tage nach dem Antritt seiner neuen Würde. Liv. I. 58, 59; II, 8.

Lucretius (Sp.) Vespillo, oder Vispillo, wurde um A. U. 590 mit dem Cn. Octavius und L. Aurelius als Legat nach Syrien geschickt, um als Vormund des jungen Antiochus Eupator über Syrien zu regieren. Während der Gracchischen Unruhen war er Aedilis, und weil er den Körper des getödteten Ti. Gracchus in den Fluß stürzte, so erhielt er mit seiner Familie davon den Beinamen Vespillo. (Vespillones waren nämlich Leichenträger bei den Römern,

Digitized by Google

mern, die arme Bürger und Sclaven zu Grabe trugen). Suppl. Freinsh. in Liv. XLVI, 25; LVIII, 60.

Lucretius (T.) Konsul A. U. 245 mit dem P. Valerius Puplicola. Als Porsenna Rom belagerte, trug er nebst seinem Mitkonsul einen Sieg über die Etrusker davon. Nachher ward er nochmals mit dem P. Valerius A. U. 249 Konsul. Liv. II. 8. 11. 16.

Lucretius (Titus) Carus, ein römischer Ritter, wahrscheinlich zu Rom geboren A. U. 659. Er studirte zu Athen unter Zeno und Phädrus die epicurische Philosophie. Man erzählt, daß er durch einen Liebestrank wahnsinnig geworden, in den lichten Intervallen verschiedene Schriften verfertigt, welche nachher Cicero ausgebessert, und sich zuletzt mit eigener Hand im 44ten Jahre seines Alters getödtet habe A. U. 703. Die Nachricht von der Verfertigung seiner Schriften in den lichten Intervallen seines Wahnsinns scheint kaum glaublich; auch ist seine Selbstentleibung ungewiß. Nach Einigen soll er an eben dem Tage, wo Virgil geboren wurde, gestorben sein. Ein gewisser Pythagoräer glaubte, daß der Geist des Lucretius in den Körper Virgils übergegangen und hier zu einem vollkommenen Dichter ausgebildet worden sei. Wir haben von ihm ein Lehrgedicht de rerum natura in 6 Büchern, in welchem er die Behauptungen der Philosophie Epikurs vorträgt. Es war in der That ein kühner Versuch, einen meistens ganz unpoetischen Stoff in einem Gedicht zu bearbeiten. Daher ist auch nicht zu verwundern, wenn eine solche Bearbeitung als Gedicht ihm mislingen mußte. Indessen kann man doch aus den Theilen, welche einer poetischen Schilderung fähig sind, z. B. die Beschreibungen vom menschlichen Elende, von der Gewalt der Leidenschaften, von der schrecklichen Pest in Griechenland u. s. w. schon sehen, daß Lukrez wirkliches Dichtergenie hatte. Unstreitig machte er sich durch seine Arbeit sowohl um die philosophische Literatur seiner Zeiten, als um die Sprache der Römer verdient, welche dadurch nicht wenig an Biegsamkeit und Reichhaltigkeit zum philosophischen Ausdruck gewann. Freilich war er oft genöthigt, veralteten Worten wieder das Bürgerrecht zu geben, und neue Bedeutungen von andern zu erfinden; daher war seine Sprache schwer zu verstehen, wie dieses selbst Quintilian instit. orat. X, 1. einräumt, und eben daher, so wie wegen des wenig anziehenden Inhalts scheint sein Gedicht auch wenig Sensation bei den Römern gemacht zu haben. — Ausgaben des Lukrez sind: Cum commentario (optimo) Dionysii Lambini, Lutetiae 1570, 4, ed. III nachgedruckt Francof. 1583, 8. sehr brauchbar. — Cum notis Tanaq. Fabri, Salmurii, 1662, 4. gut. — Thomae Creech, c. n. Oxon. 1695, 8m. Lond. 1716, 8m. (1 Rthl. 16 gr.), Basil. (Londini) 1754 und 1770 gr. 8. (3 Fl.) auch Lips. 1776, 8m. Gehört unter die vorzüglichen Ausgaben, besonders wegen der beigefügten Erläuterungen der epicurischen Philosophie. Cura Mich. Maittaire, Lond. 1712, fol. m. und 4m etc. prächtig mit Kupfern und kritisch (10 Rthl.) Ed. Mich. Maittaire, Lond. 1713, 12. Glasguae 1749, 8. niedlich; auch von Brindley, Lond. 1749, 12. sehr niedlich und von Barbou, Paris 1754, 12. — Cura Sigeb. Havercampi, c. n. v. Lugd. B. 1725, II, 4m. mit schönen Kupfern (10 Rthl. 16 gr.), eine der vorzüglichsten. — Nach der Haverkampischen und mit denselben Kupfern, sehr niedlich, Paris. 1744, 8. — Nach der Creechischen Ed. Jo. Ant. Vulpii, Patavii, 1721, 8. — Ed. Jo. Baskerville, Birmingh. 1772, 4. und 1773, 8. sehr schön. Fabric. Bibl lat. I. p. 74. ed. Ern. Kindervater Abhandlungen ꝛc. über Cicero v. d. Natur d. G. II. S. 106 ꝛc.

Lucta, bei den Griechen πάλη, das Ringen, ein Kampfspiel bei den Alten. Es war wahrscheinlich unter allen Kampfübungen die älteste und diejenige,

wozu die meisten Vorbereitungen gemacht wurden. Von ihr hat der ein ganzer Haupttheil der Gymnastik den Namen Palästrik erhalten und selbst die Wörter Gymnastik und Gymnasium (von γυμνος, nackend) haben vom Ringen ihren Ursprung, weil dieses besonders nackend verrichtet wurde. — Das Ringen geschah entweder stehend, indem die Kämpfer einander zur Erde zu werfen suchten (ὀρθοπάλη, colluctatio), oder beide Kämpfer warfen sich freiwillig zu Boden und wälzten sich herum, bis einer den andern unter sich fest hielt (ἀνακλινοπάλη, volutatio). Zum Ringen kann man auch noch die Art des Kampfes rechnen, da sich beide Gegner nur bei den Händen anfaßten, und sich zu überbiegen oder einer den andern in die Lage zu setzen suchte, daß er keinen Widerstand mehr leisten könnte. Dies hieß ἀκροχειριξεσθαι.

Plato giebt den Trojaner Antheus, der den Aeneas nach Italien begleitete, als den Erfinder der Ringekunst an. Indessen konnte wohl das Ringen eigentlich nicht erfunden werden, da es die natürlichste und einfachste Art ist, einen Feind anzugreifen und zu überwinden, indem es gar keine Waffen voraussetzt. Als den ersten Stifter der Palästren oder Ringeschulen giebt man den Theseus an. Von dieser Zeit an wurde das Ringen kunstmäßig getrieben. Die Lehrer dieser Kunst erfanden, dem Zeugniß des Mercurialis de arte Gymnast. II, 8. zufolge, nach und nach eine Menge Verdrehungen und Verschlingungen des Körpers der Ringenden, die ganz unnatürlich waren. Die hinzugefügten Abbildungen von solchen Kämpfern, die sich auch beim 1. Th. v. Potters Archäol. befinden, sind so seltsam, daß man Mühe hat, die einem jeden Kämpfer gehörigen Gliedmaßen zusammen zu finden. — Ehe die Ringer ihren Kampf anfingen, mußten sie sich vorher reiben und salben, welches nach Galen so nothwendig war, daß, wenn sie es unterließen, sie in Gefahr waren, einander die Glieder zu zerbrechen, oder wenigstens zu verrenken. Dies mag wohl überhaupt oft, auch mit der gebrauchten Vorsicht, der Fall gewesen sein. Die Alipten waren in Heilung der Schäden dieser Art sehr geschickt. Nach Lucian glaubte man, daß durch Einreiben mit Oel die Haut des Körpers zähe und dauerhaft, geschmeidiger und weniger empfindlich würde, so wie auch Leder durch Einschmieren ähnliche Eigenschaften bekomme. Diese angegebene Ursache scheint befriedigender, als die, daß man dadurch dem Körper Schlüpfrigkeit geben wollte. Denn dieses wurde ja durch das darauf folgende Bestreuen mit Sand wieder verhindert. Die ἀνακλινοπάλη scheint wegen des Herumwälzens auf der Erde und der sonderbaren Verdrehungen des Körpers für die Epheben weniger anständig gehalten worden zu sein, als die ὀρθοπάλη, und in jener mögen sich wohl mehr die ordentlichen Athleten geübt haben. Epaminondas wenigstens übte sich nicht in der erstern Ringeart. Corn. Epam. c. 2. In Sparta, auf der Insel Chio und einigen andern Orten kämpften die Mädchen eben sowohl wie die Jünglinge nackend. — Der Sieg wurde der einen Parthei nur dann zuerkannt, wenn die andere sich völlig ergeben hatte. Dieses deutete man bald durch Worte, bald durch Aufhebung eines Fingers an; δάκτυλον ἀνατείνασθαι heißt daher den Sieg einräumen. Wenn die Ringeübungen in den Gymnasien vorbei waren, so gingen die Kämpfer ins Bad, um sich von dem Oel, Schweiß und Unflath, womit sie bedeckt waren, zu reinigen. Vieth Encycl. d. Leibesübungen I. S. 46 ꝛc. Potts. Arch. I. 986.

Luctus, die Trauer. Bei den Griechen pflegte man den Kummer über den Verlust geliebter Personen oder auch über andere große Unglücksfälle auf folgende Art durch äussere Zeichen auszudrücken: 1) Man stellte keine Gastgebote an, und verbannte Musik und alles aus den Häusern, was einen Schein

von

Digitized by Google

von Zärtlichkeit hatte. Man vermied auch die Beiwohnung öffentlicher Feierlichkeiten, Orte, wo viel Menschen hinkamen, Gesellschaften, den Genuß des Weins u. dergl., und suchte finstre und einsame Gegenden auf. 2) Man legte allen Schmuck und prächtige oder kostbare Kleider ab und zog dagegen Trauerkleider an, welche von schwarzer Farbe und schlechtem groben Zeuge waren. 3) Man raufte sich das Haar aus, oder schnitt, oder schor es wenigstens ab. Das abgenommene Haar warf man entweder auf den Leichnam, oder auf den Scheiterhaufen, oder auf das Grab. Man findet, daß beim Tode großer und verdienstvoller Männer die Einwohner ganzer Städte und Landschaften sich das Haar abgeschoren haben. Es geschah dieses, theils, um die Seele des Verstorbenen durch dieses Opfer zu vergnügen, theils, um seine Gestalt zu entstellen, weil langes Haar von den Griechen für schön gehalten wurde. Bei feierlichen und öffentlichen Trauerfällen wurde dieser Gebrauch auch auf die Thiere ausgedehnt, die man so viel als möglich zu entstellen suchte. Insbesondere schnitt man den Pferden die Mähne ab. Bei manchen griechischen Völkern war auch umgekehrt langes unordentlich hängendes Haar ein Zeichen der Trauer, so wie abgeschnittenes ein Zeichen der Freude, z. B. bei den Spartanern. 4) Man warf sich bei großer Betrübniß auf die Erde nieder, und wälzte sich im Staube und Koth umher. 5) Man bestreuete sein Haupt mit Asche, oder 6) verhüllte dasselbe mit einem Schleier. 7) Man ging mit langsamen Schritten und schlaffhängendem Kopfe. 8) Man schlug die Brust und Hüften, zerriß das Fleisch und zerkratzte das Gesicht mit Nägeln. Solon verbot diesen ausschweifenden Gebrauch. Wenn bei den Lacedämoniern ein König starb, so kamen Männer, Weiber und Sclaven in großer Menge zusammen, und rissen sich mit Nägeln und Nadeln die Haut von der Stirn, um durch das fließende Blut die Manen zu befriedigen. 9) Man klagte in der Größe seines Schmerzes die Götter an, und stieß Flüche gegen sie aus. Bisweilen riß man gar die Altäre der Götter nieder, und plünderte ihre Tempel. So verwüstete Neoptolem den delphischen Tempel, als er erfuhr, daß Apollo am Tode seines Vaters mit Schuld gewesen war. 10) Die Trauernden dehnten die Worte lang aus, wenn sie redeten, und ließen oft die Interjection: ἔ, ἔ, ἔ, ἔ unter Vergießung vieler Thränen von sich hören; daher sollen die Trauerlieder den Namen ἔλεγοι, Elegieen bekommen haben. 11) Bei dem Tode obrigkeitlicher Personen oder Männer von Bedeutung, oder auch bei andern öffentlichen und großen Unglücksfällen wurden alle öffentlichen Zusammenkünfte unterbrochen, die Gymnasien, Bäder, Werkstätte, Tempel und alle Versammlungsplätze geschlossen. So betrauerten die Athenienser den Sokrates nicht lange nachher, nachdem sie ihn zum Tode verurtheilt hatten. 12) Bei den Leichenzügen bediente man sich zur Vergrößerung der Trauerfeierlichkeit der Klageweiber. Siehe Praeficae. Pott. Arch. II. 393 ꝛc.

Bei den Römern waren im Ganzen genommen ähnliche Gebräuche in Rücksicht der Trauer. Numa hatte bei ihnen die Trauerzeit für verstorbene Freunde, so wie auch die Todtenceremonieen und Opfer zur Versöhnung der Manen angeordnet. Plut. in Num.; Liv. I. 20. Den Männern war keine bestimmte Trauerzeit vorgeschrieben, weil man das Trauern bei ihnen nicht für anständig hielt. Senec. Ep. 63. Sie dauerte daher gewöhnlich nur einige Tage. Dio. LVI, 43. Die Frauen trauerten um ihre Männer oder Eltern zehn Monate, oder nach der Zeitrechnung des Romulus, ein ganzes Jahr. Senec. Ep. 63, et Consol. ad Helv. 16; Ovid. Fast. III, 133. Ausserordentliche öffentliche Unglücksfälle, z. B. der Tod eines Kaisers, setzten den ganzen Staat in Trauer. Es erfolgte ein gänzlicher Stillstand der Gerichte (justitium) entweder freiwillig,

Digitized by Google

oder nach einer öffentlichen Verordnung. Liv. IX, 7; Tac. Ann. II, 82; Lucan. II, 17; Capitolin. in Antonin. Phil. 7. Man warf bei einem überaus großen Schmerz die Tempel der Götter mit Steinen, und stürzte ihre Altäre nieder., Suet. Cal. 5; Senec. Vit. beat. 36; Arrian. Epictet. II, 22. Die öffentliche und Privattrauer wurde abgelegt bei den öffentlichen Schauspielen (Tac. Ann. III, 6; Suet. Cal. 6), bei gewissen heiligen Gebräuchen, z. B. bei den heiligen Gebräuchen der Ceres und aus verschiedenen andern Ursachen, die Festus in voce Minuitur anführt. — Nach der Schlacht bei Kannä mußten die Matronen auf Befehl des Senats dreißig Tage trauern. Liv. XXII, 56; Val. Max. I, 1. 14. Durch übermäßige Trauer glaubte man, würden die Manen beleidigt. Tibull. I, 1. 67; Stat. Sylv. V, 1. 179. Während der Trauerzeit hielt man sich zu Hause (Tac. Ann. III, 3; IV, 8; Plin. Ep. IX, 13), vermied Gastmale und andere Vergnügungen. Cic. Att. XII, 13; Senec. decl. IV, 1; Suet. Cal. 24. 45. Das Haar und der Bart wurden nicht geschoren. Man zog schwarze Kleider an (Juvenal. X, 243), oder kleidete sich bisweilen in Thierfelle (Fest. in Pellis), legte jede Art von Schmuck ab (Liv. IX, 7; Suet. Aug. 100), und zündete sogar kein Feuer an. Juven. III, 214; Apul. Met. II. Die Frauenzimmer legten ihr Gold und ihren Purpur ab. Liv. XXXIV, 7; Ter. Heaut. II, 3. 45. In den Zeiten der Republik gingen sie schwarz, wie die Männer, unter den Kaisern aber, wo bunte Kleider Mode geworden waren, gingen sie weiß. Plut. probl. 27; Herodian. IV, 2. 6. Bei einer öffentlichen Trauer legten die Senatoren ihren latus clavus und ihre Ringe und die Magistrate die Ehrenzeichen ihres Amts ab. Cic. post. Red. in Sen. 5; Tac. Ann. III, 4; Lucan. II. 18. Die Konsuln saßen im Senat nicht auf ihren gewöhnlichen Sitzen, die über die andern Sitze erhoben waren, sondern auf einer gemeinen Bank. Tac. Ann. IV, 8; Dio LVI, 31. Nach Dio XL, 46. sollen auch die Senatoren bei einer großen Trauer in der Kleidung der Ritter erschienen sein. Adams röm. Alt. S. 900. ꝛc.

Lucullus (L. Licinius), wurde mit dem P. Manlius und P. Porcius Läca zum ersten Triumvir Epulo (s. Epulones) gemacht A. U. 557. Liv. XXXIII, 42. Nachher weihete er den Tempel der Juventas im Circus Maximus ein um A. U. 562. Liv. XXXVI, 36.

Lucullus (L. Licinius), ein Aedilis curulis um A. U. 552. Liv. XXX. 39.

Lucullus (L. Licinius), bei Cic. Quint. 16. ein Rechtsgelehrter. Man weiß nicht, wer er eigentlich ist. Manutius corrigirt nicht unwahrscheinlich L. Lucilius. Vielleicht ist er auch der, welcher in Tog. Cand. ein Ankläger des Catilina genannt wird. Crevierius corrigirt Luccejus, und versteht darunter den, an welchen Cicero den bekannten vortrefflichen Brief geschrieben hat. Ind. in Cic. Opp. edit. Bipont.

Lucullus (L. Licinius), Konsul mit dem A. Posthumius Albinus. A. U. 602. Bei der Loosung über die Provinzen fiel ihm Spanien zu, wo er sich aber durch niederträchtige Verrätherei, Geiz und Grausamkeit einen sehr übeln Ruf erwarb. Ohne die geringste Ursache fing er mit den friedlichen Turdulern und Kantabrern einen Krieg an, blos um sich mit der Beute dieser Völker zu bereichern. Er fiel in ihr Gebiet ein, verübte allenthalben die schrecklichsten Räubereien, ließ die Einwohner ganzer Städte ohne Unterschied niederhauen, auch wenn sie sich ihm auf Vergleich ergeben hatten. Ein solches Schicksal erfuhren z. B. die Vaccäer. Um die Turduler und Cantabrer angreifen zu können, mußte er durch das Land der Vaccäer marschiren. Ob diese nun gleich mit Rom im Friede

stan

Digitized by Google

fanden, und dem Konsul weder vom Senat der Krieg gegen sie anbefohlen war, noch die Vaccäer ihm irgend eine Ursache dazu gegeben hatten, so behandelte er sie doch feindlich. Er ging über den Lauis, rückte vor die Vaccäische Stadt Cauca, und fing an sie zu belagern. Da er den Vaccäern auf ihre Frage, womit sie die Römer beleidigt hätten, ohne Umstände erklärte, daß er die den Carpetanern zugefügten Beleidigungen zu rächen gekommen wäre, so machten die Einwohner von Cauca auch Vertheidigungsanstalten, und waren in verschiedenen Ausfällen glücklich. Dies machte ihnen Muth, eine ordentliche Schlacht zu wagen, in der auch Anfangs das Glück auf ihrer Seite war, so lange das Gefecht mit Pfeilen und Wurfspießen aus der Ferne geführt wurde. Aber als die Kämpfenden einander näher rückten, und zum Schwerdte griffen, da mußten die Vaccäer der römischen Tapferkeit unterliegen, und schnell die Flucht nach der Stadt ergreifen. Die Römer verfolgten sie hitzig, und als im Thore ein großes Gedränge entstand, wurden eine große Menge der Unglücklichen getödtet. Nun kamen am andern Tage die Vaccäer in Trauerkleidern zum Lucullus und baten um Friede, indem sie alles zu thun versprachen, was er von ihnen verlangen würde. Zuerst foderte Lucullus Geißeln und 100 Talente Silber, und daß ihre Reiterei unter seinen Hülfstruppen Dienste nehmen sollte. Als sie diese Bedingungen schleunig erfüllt hatten, verlangte er, daß sie in ihre Stadt eine römische Besatzung aufnehmen sollten. Auch dieses willigten sie ein. Nun ließ Lucullus die Stadt von 2000 Mann besetzen, welche sich sogleich der Mauern bemächtigten, und dem übrigen Heere den Eingang in die Stadt eröffneten. Auf ein gegebenes Zeichen ließ sodann der schändliche Römer alle streitbare Männer in der Stadt, 20000 an der Zahl, ermorden, und Weiber, Kinder und Greise als Sclaven verkaufen. Nur wenige retteten sich aus dem Blutbade mit Gefahr ihres Lebens, und die Stadt wurde ausgeplündert und zerstört.

Als das Gerücht von dieser Schandthat die benachbarten Völker erreichte, flohen alle diejenigen, welche in offenen Plätzen wohnten, in die Gebirge oder in feste Städte, und verdarben alles von dem Ihrigen, was sie nicht mit fortbringen konnten, um dem grausamen und treulosen Feinde nichts zurück zu lassen. Die römische Armee erfuhr von diesen Maaßregeln den meisten Schaden, da sie nun durch lauter Wüsten marschiren mußte. Endlich kamen sie nach Intercatia, ebenfalls eine Stadt der Vaccäer, wo sie eine feindliche Armee von 20000 Mann zu Fuß und 2000 Reitern vor sich fanden. Lucullus ließ ihnen eine Capitulation antragen, aber sie antworteten spottend: ob wohl dem zu trauen wäre, dem die Caucäer getrauet hätten? Lucullus fand sich dadurch sehr beleidigt, verwüstete die umliegende Gegend, und fing an die Stadt einzuschließen. So oft er aber die Feinde zu einer offenen Schlacht herausforderte, so begnügten sie sich doch blos damit, durch Scharmützel ihre Kräfte zu versuchen, und vermieden schlechterdings eine Hauptschlacht. Einst trat ein Intercatienser in glänzender Waffenrüstung auf, und foderte einen einzelnen Römer zu wiederholtenmalen zum Zweikampfe heraus, aber Niemand wagte es, sich gegen ihn zu stellen. Mit Spöttereien über die Trägheit der Feinde kehrte er dann jedesmal wieder in die Stadt zurück. Dieses konnte endlich der nachher so berühmte Scipio, der damals unter dem Lucullus als Tribun diente, nicht ertragen, er nahm die Herausforderung an, und erlegte den trotzigen Feind, der auf seine Riesengröße vertrauet hatte. In der folgenden Nacht setzte ein außerordentliches Geschrei, das zugleich von der Stadt und dem freien Felde zu kommen schien, die Römer in das größte Schrecken. Kurz vor der Ankunft des Lucullus nämlich war die Reiterei der Vaccäer aus der

Digitized by Google

der Stadt gezogen, um zu fouragiren. Jetzt kamen sie zurück, und fanden sich durch die Römer von der Stadt abgeschnitten. Indem sie nun im Felde hin und her ritten, erhoben sie ein lautes Geschrei, welches die in der Stadt beantworteten. Dies war es, was die Römer so in Furcht setzte, da sie in der Dunkelheit der Nacht nicht bemerken konnten, was die Ursache des Lärms wäre. Auch wurde ihre Angst noch dadurch vermehrt, daß sie selbst nicht nur durch die öftern Gefechte, sondern auch durch mancherlei von schlechten Nahrungsmitteln (denn es fehlte ihnen an Salz, Wein, Oel und Essig) erregten Krankheiten außerordentlich geschwächt waren. Der Lärm hörte endlich auf, vermuthlich, weil die Vaccäischen Reiter Mittel fanden, in die Stadt zu kommen; aber Lucullus beschloß nun, die Belagerung mit desto mehr Anstrengung zu betreiben. Auch gelang es ihm, mit seinen Maschinen einen Theil der Mauer zu durchbrechen. Die Römer drangen nun durch die gemachte Bresche in die Stadt ein, wurden aber mit ansehnlichem Verlust zurückgeschlagen. Da indessen auch die Intercatienser nicht wenig verloren hatten, und Mangel an Lebensmitteln litten, so kam endlich eine Kapitulation zu Stande, nachdem sich P. Scipio für die treue Haltung derselben verbürgt hatte. An Gold und Silber, das die Habsucht des Lucullus am meisten wünschte, wurde nichts gefunden; die Römer erhielten blos durch die Kapitulation eine gewisse Menge Vieh und 6000 Kriegskleider. Nun ging Lucullus, der durch sein Glück immer kühner gemacht wurde, vor Pallantia, einer ansehnlichen Stadt im Tarraconnensischen Gebiet. Eine große Menge Spanier hatte sich hieher geflüchtet; da sie in diesem festen Orte den sichersten Schutz gegen die Römer zu finden glaubten. Viele widerriethen es daher dem Lucullus, mit seiner geschwächten Armee eine Unternehmung gegen eine Stadt zu wagen, die von einer zahlreichen und tapfern Armee vertheidigt wurde. Aber da er von den Reichthümern der Stadt gehört hatte, so siegte seine Habsucht. Er unternahm also die Belagerung derselben, ohne aber, wie vorher zu sehen war, etwas auszurichten. Nach großem durch die Ausfälle der Spanier erlittenem Verluste und bei immer mehr zunehmendem Mangel an Lebensmitteln, mußte er endlich abziehen, wurde von den Feinden verfolgt, und kam mit seiner ganz geschwächten Armee über den Durius in Turdetanien an, wo er die Winterquartiere bezog. Von hieraus erfocht er noch verschiedene Vortheile über die Lusitaner. Diese waren durch ihr Glück gegen den Prätor Ser. Sulpicius Galba sicher gemacht, und wagten in der Nähe der Luculliſchen Armee mehrere Streifzüge, ohne die gehörige Vorsicht zu beobachten. Lucullus überfiel sie, und tödtete über 4000 Mann. Bei Gades brachte er ihnen eine neue Niederlage bei, und machte eine große Menge Gefangene. Nun durchstreifte und plünderte er Lusitanien, und belebte auch den Muth des Prätors Galba wieder, so daß dieser aufs neue vordrang, und die Lusitanier nöthigte, um Frieden zu bitten. Man findet nicht, daß Lucullus wegen seines räuberischen und schändlichen Betragens in Spanien nach seiner Rückkehr in Rom vor Gericht gezogen worden ist. Allg. Weltgesch. XI §. 38; Suppl. Freinsh. in Liv XLVIII, 11. 14. 19 etc.

Lucullus (L. Licinius), der Sohn des vorigen. Er bekleidete unter dem Konsulat des C. Marius und L. Aurelius Orestes die Prätur A. U. 650. Das Jahr darnach wurde er gegen Kapua geschickt, wo die Sclaven unter Anführung eines liederlichen römischen Ritters sich empört hatten. Er bemächtigte sich des festen Postens der Aufrührer, und dämpfte so die Empörung. Kurz darauf brach der gefährlichere Sclavenkrieg in Sicilien aus. Lucullus wurde auch hier als Prätor gegen die Aufrührer geschickt. Er war ebenfalls glücklich, und brach

Digitized by Google

brachte den Scharen eine beträchtliche Niederlage bei. Nachher aber belagerte er vergebens die Stadt Trikala, weil er den Scharen durch sein Zögern Zeit gelassen hatte, sich in guten Vertheidigungsstand zu setzen. Hierauf begab er sich nach Syrakus, und brachte den Rest des Jahres blos damit zu, sich auf Kosten seiner Provinz zu bereichern. Er wurde deswegen zurück berufen, seiner Erpressungen wegen vor dem Volke verklagt und zum Exil verurtheilt. Allg. Welt. XI, §. 278. 196.

Lucullus (L. Licinius), des vorigen L. Licinius Lucullus und der Cäcilia Sohn, welcher sich besonders als Feldherr gegen Mithridates berühmt machte. Um öffentliche Ehrenstellen hielt er nicht eher an, als bis sein Bruder, M. Licinius Lukullus, es mit ihm zugleich thun konnte. Dies gefiel dem Volke so wohl, daß er auch abwesend mit diesem seinen Bruder zum Aedilis Curulis erwählt wurde. Im Marsischen Kriege bewies er sehr viel Klugheit und Tapferkeit, und in dem Bürgerkriege des Sylla und Marius hielt er es mit dem ersten. Endlich ward er mit dem M. Aurelius Cotta A. U. 679. Konsul, und erhielt durch Beihülfe des P. Sextius, eines Tribunen, dem er Gefälligkeiten erwiesen hatte, die Stelle eines Anführers der Völker, welche nach Cilicien gegen den Mithridates geschickt werden sollten. Schon vorher hatte Lucullus während seiner Quästur, gegen den Mithridates als Unterfeldherr gefochten; daher ihm das Land, wo der Krieg geführt wurde, hinlänglich bekannt war.

Als er in Asien angekommen war, trug er zuerst dafür Sorge, daß die alte Kriegszucht unter den Soldaten wieder eingeführt wurde, die das schwelgerische Wesen der Asiaten angenommen hatten. Mithridates hatte sich indessen in einen furchtbaren Vertheidigungsstand gesetzt, und sogar den Feldzug durch eine siegreiche Seeschlacht gegen den Mitkonsul des Lucullus, Aurelius Cotta, glücklich eröffnet. Lucullus beschleunigte nun seinen Zug zu Lande gegen den mächtigen Feind. Als er aber der ungeheuren Armee des Königs nahe kam, hielt er es für rathsam, eine Hauptschlacht zu vermeiden. Mithridates belagerte nun die Stadt Cyzicum, welche der Schlüssel von Asien war. Bei dem Abmarsche des Königs aber zur Belagerung dieser Stadt glückte es dem Lucullus, dem Nachtrabe desselben eine starke Niederlage beizubringen. Auch gelang es dem Lucullus, der dem Könige auf dem Fuße gefolgt war, durch Occupirung eines engen Passes alle Zufuhr zu Lande abzuschneiden, und ihm dadurch zur Aufhebung der Belagerung zu nöthigen. Lucullus rückte nun an die Küsten des Hellesponts, rüstete eine Flotte aus, und schlug damit eine königliche Flotte bei der Insel Lemnos mit ansehnlichem Verluste; desgleichen verjagte er auch die übrigen Flotten des Mithridates, so daß die Römer Herrn des Meeres waren. Nicht weniger glücklich waren auch seine Unterfeldherrn zu Lande, so daß in Kurzem ganz Bithynien und Paphlagonien in die Hände der Römer fiel. Er stellte sich nun wieder an die Spitze seiner Landarmee, um in Pontus selbst einzufallen, und eroberte verschiedene Städte, wurde aber in einem Treffen vom Mithridates geschlagen. Allein das Glück wandte sich bald den Römern wieder zu, welche zweien Unterfeldherrn des Königs eine starke Niederlage beibrachten, so daß Mithridates selbst zu dem Entschluß bewogen wurde, sich mit seinem Heere zurückzuziehen. Aber die Bekanntmachung desselben schlug den Muth seiner Soldaten so nieder, daß sie statt eines ordentlichen Rückzugs förmlich die Flucht ergriffen, und ihren König verließen, daher dieser sich zu seinem Schwiegersohn Tigranes nach Armenien flüchten mußte. Pontus wurde nun ganz vom Lucullus erobert und zur römischen Provinz gemacht.

Da Tigranes sich weigerte, den Mithridates an die Römer auszuliefern, so mußte

Digitized by Google

mußte Lucullus auch gegen diesen zu Felde ziehen. Er schlug den Tigranes, und dieser übergab sodann das Kommando seiner Armee dem Mithridates, welcher damit in Pontus eindrang, einen grossen Theil davon eroberte, und die Römer unter dem M. Fabius in die Flucht schlug. Allein vom Lucullus selbst erlitt er wieder eine starke Niederlage. Indessen verlor er den Muth nicht, und siegte sogar im folgenden Feldzuge wieder über einen Unterfeldherrn des Lucullus. Dieser wurde auch den ganzen Feldzug über durch die Meutereien seiner Soldaten, die ihn — freilich nicht mit Unrecht — des Geizes und der Habsucht beschuldigten, gehindert, mit Nachdruck gegen den König zu agiren. Die Nachricht von diesem Mißvergnügen kam nach Rom, und weil man hier die Klagen der Soldaten für gegründet erkannte, so wurde dem Lucullus sein Kommando genommen, und er nach Rom zurück berufen. Indessen empfingen ihn hier die Patricier mit allen Zeichen der Hochachtung, und beehrten ihn mit einem außerordentlich prächtigen Triumph.

Er lebte nun in Rom als Privatman, und genoß seiner ungeheuren Reichthümer, die er aus Asien mitgebracht hatte. Doch vergaß er über den Genuß der Vergnügungen des Lebens und seiner herrlichen Paläste doch nicht die edlern und ernstern Beschäftigungen. Während seines Aufenthalts in Griechenland, als Quästor in Macedonien, und als Feldherr im mithridatischen Kriege, war er mit den damals lebenden Philosophen sehr vertraut geworden. Sein vornehmster Lehrer war der Academiker Antiochus, der ihn auch auf einigen seiner Feldzüge begleitete. Daher interessirte sich auch Lucullus am meisten für das Platonische System. Nach seiner Rückkehr in Rom setzte er mit allem Eifer das Studium der Philosophie fort, zog selbst viele Gelehrte nach Rom, und verstattete ihnen freien Zutritt in sein Haus; auch legte er eine zahlreiche Bibliothek an, deren Gebrauch jedem frei stand und die auch Cicero fleißig gebrauchte. Zur Einrichtung und Verwaltung derselben bediente er sich des Tyrannion, den er im mithridatischen Kriege zum Gefangenen gemacht hatte, und den er nachher dem Murena überließ, welcher ihm die Freiheit schenkte. Durch sein Beispiel reizte er auch andere reiche und vornehme Römer, gelehrte Männer auf ihre Kosten nach Rom zu ziehen. Zuletzt soll ihn ein Liebestrank seines Freigelaßnen, Kallisthenes, wahnwitzig gemacht haben, so daß man seinen Bruder ihm zum Curator setzen mußte. Bald darnach starb er. Er war zweimal verheirathet, an die Clodia, des P. Clodius Schwester und an die Servilia, einer Schwester des Kato. Allg. Weltg. XI, §. 337 ꝛc. 354, VIII, §. 396 — 431. Gesch. d. Phil. v. Buhle II, 116. 118.

Lucullus (M.) Licinius, des vorigen Lucullus Bruder und zugleich mit ihm Aedilis curulis, nachher aber mit dem C. Cassius Varus A. U. 680. Konsul. Er bekam Macedonien zu seiner Provinz und bekriegte die Bessi und Dardaner in Thracien mit vielem Glück, nahm Apollonia, Parthenopolis, Tomus, Kalybe und andere Städte mehr ein, und hielt einen Triumph. Memmius klagte ihn der Veruntreuung öffentlicher Gelder an, er wurde aber losgesprochen, und starb kurze Zeit nach seinem Bruder. Weil ihn M. Terentius Varro adoptirt hatte, heißt er auch M. Terentius Varro Lucullus. Eben daher heißt auch die Lex frumentaria, welche er mit seinem Miteonsul Cassius vorschlug, Lex Terentia Cassia. S. Lex Cassia Terentia. Ind. in Op. Cic. edit. Bipont.

Lucus ἄλσος, ein Hayn, oder Gehölz, das den Göttern und religiösen Andachtsübungen gewidmet war. Solche den Göttern heilige Hayne waren bei den Alten sehr gewöhnlich, so daß der Name ἄλσος von ihnen allen heiligen Orten beigelegt wurde. Strab. Geog. IX. Kadmus soll den Gebrauch, Hayne

der

Digitized by Google

den Göttern zu heiligen, zuerst aus dem Orient nach Griechenland gebracht haben. Ohne aber auch einen besondern Mann als ersten Stifter anzunehmen, scheint der Ursprung dieses Gebrauchs einen sehr natürlichen Grund zu haben. Die Stille und Anmuth eines Gehölzes ist sehr geschickt, religiöse Empfindungen einzuflößen, und den Gedanken zu erregen, daß die Gottheit dasselbe mit ihrer besondern Gegenwart verherrliche. Die ersten Menschen schlugen auch wohl ihre Wohnplätze am liebsten in schattenreichen Haynen auf, besonders in einem heißen Klima. Hier verehrten sie also zuerst die Götter, sobald sie eine Idee von ihnen bekommen hatten, und nachdem sie ihre Aufenthaltsörter mit ordentlichen Wohnungen vertauscht hatten, konnten sie doch leicht glauben, daß die Götter ihre alten Wohnungen behalten würden, die ihrer Majestät so würdig waren. Daher umgab man auch die Tempel in den ältesten Zeiten gern mit großen schattenreichen Bäumen, oder bauete sie in Haynen, wie Herodot in Euterpe c. 138. vom Tempel der Diana versichert. In spätern Zeiten, wo man die Götter nicht mehr so häufig in Haynen verehrte, blieben diese doch, als Denkmäler des Alterthums, immer noch in großer Achtung. An festlichen Tagen schmückte man sie mit Blumenkränzen aus, und der Diana zu Ehren wurden Hirschgeweihe, Löwenhäute, Bogen und Pfeile an den Bäumen aufgehängt. Ein großes Verbrechen war es, Bäume in denselben zu fällen; die Athenienser setzten die Todesstrafe darauf. Ael. V. H. V, 17. Es wurde sogar hart geahndet; wenn Jemand aus einem Hayne Laub entwendete, und es dem Vieh zu fressen gab. Ovid. Fast. IV, 447. Um aller Entweihung der Haine vorzubeugen, umgab man sie mit einem Zaun oder auch mit einer Mauer, die Pollux I, s. 1. περίβολον nennt. Wenn die Aeste der Bäume nothwendig behauen werden mußten, so wurden Gebete und Opfer vorher angestellt. Dennoch wurden in spätern Zeiten bisweilen in den Haynen große Ausschweifungen verübt, und Horaz nennt sie daher parum castos lucos. Od. I, 12. Pott. Arch. I, 477 ꝛc.

Lucus Asturum, die nördlichste Stadt der Asturen in Hispania Tarraconensis, ungefähr der Flecken Guardo in der nördlichsten Spitze von Valencia; aber nicht Oviedo, wie Einige meinen.

Lucus Augusti, die zweite Hauptstadt der Vocontier in Gallia Narbonensis. Sie lag auf der Hauptstraße von Valencia nach Italien über die Kottischen Alpen, in der Nähe des heutigen Ortes Lûc, westlich von Die, am Flusse Drome. Dies bezeugen die Itineraria und Tac. H. I, 66. In der Folge war es ein bloßer Flecken und nur eine Poststation (mansio).

Lucus camoenarum, ein Hayn bei Rom im heutigen Thale Kaffarella, welcher den weissagenden Göttinnen Kamenä geweihet war, die man nachher in die Musen verwandelte.

Lucus Egeriae, der durch die Sage vom Numa Pompilius verewigte Hayn, im heutigen Thale Kaffarella bei Rom, wo sich Numa mit der Egeria (einer sogenannten Göttin, vielleicht einer Geliebten desselben, (Liv. I, 2; Mart. VI, 7.) unterredete, und in ihrem Umgange die großen Entwürfe zu seiner Gesetzgebung sammelte.

Lucus Esquilinus et Larium, ein berühmter Hayn in Rom, dem cölischen Berge gegenüber, bei dem heutigen St. Crucis Thore, auf dem esquilinischen Berge.

Lucus fagutalis, ein dem Jupiter gewidmeter Buchenhayn, auf dem esquilinischen Berge in Rom, bei der heutigen Kirche S. Petri in Vinculis.

Lucus querquetulanus, ein den Nimphen geheiligter Eichenhayn auf dem esquilinischen Berge in Rom, bei der heutigen Vinea Kosmi.

Ludi, die Spiele der Alten, welche die Hauptergötzlichkeiten bei den Griechen und

Digitized by Google

und Römern ausmachten. Bei erstern sind besonders die vier öffentlichen und feierlichen Spiele merkwürdig, welche vorzugsweise die heiligen, ἱεροὶ, genannt wurden. Sie führten diesen Namen, theils wegen der Hochachtung, worin sie in Griechenland standen, theils, weil sie zur Ehre der Götter und der vergötterten Heroen angestellt waren und mit Opfern angefangen und beschlossen wurden. Außer diesem hier angegebnen Zwecke sollten sie auch dem gemeinen Volke die Religion versinnlichen und dadurch angenehmer machen, sie sollten gleichsam ein Band sein, wodurch die griechischen Völkerschaften in Einigkeit und Friede erhalten würden; sie sollten denen, welche sich durch Geistes- und Körpertalente vor andern auszeichneten, Gelegenheit geben, von ihren Vorzügen einen öffentlichen Gebrauch zu machen und andere dadurch zur Nacheiferung zu ermuntern.

Die vier großen feierlichen Spiele der Griechen waren die olympischen, pythischen, isthmischen und nemeischen, wovon die einzelnen Artikel nachzusehen sind. Außer diesen hatten die Griechen auch Kampfspiele in einzelnen Städten, die eben die Namen führten, und auch vermuthlich mit ähnlichen Feierlichkeiten verbunden waren. So wurden zu Athen, Antiochien, Alexandrien, Dius in Macedonien, Olynth in Thracien, Smyrna und Tralles dem Jupiter zu Ehren olympische Spiele angestellt; pythische Spiele zu Actium, Ancyra, Emisa, Hierapolis, Karthago, Megara, Miletus, Magnesia, Perinth, Philippopolis, Sicyon, Thessalonich, Tralles u. s. w.; nemeische Spiele zu Argos und vermuthlich auch an andern Orten; isthmische Spiele endlich in der korinthischen Pflanzstadt Syrakus, ferner zu Ancyra, Rom, wo sie der Kaiser Nero veranstaltete u. s. w.

Die Uebungen, welche in diesen Spielen angestellt wurden, waren das Ringen, der Faustkampf, das aus beiden zusammengesetzte Pankratium, der Wettlauf, das Pferderennen und musikalische und dichterische Wettstreite. Siehe die Artikel Lucta, Pugilatus, Pancratium, Cursus. Die Personen, welche an diesen Spielen Theil nahmen, waren die Kämpfer selbst (Athletae), die Kampfrichter (Athlothetae) und die Zuschauer. Die Sieger in diesen Spielen hatten den allgemeinen Beinamen ἱερονῖκαι. In Athen gab es eine eigne Verordnung, daß kein Sclave noch eine übelberüchtigte Weibesperson nach diesen Spielen benennt werden sollte, daher sich Athenäus wundert, daß die Flötenspielerin Nemea von den nemeischen Spielen ihren Namen erhalten hatte. Athen. XIII. Endlich schreibt Herodot I, 94. den Lydiern die Erfindung dieser Art von Schauspielen zu, und nach Strabo V, S. 355. sollen sie auch durch eine Kolonie derselben in Italien eingeführt worden sein. Pott. Arch. I, 955 ꝛc. Vieth Encycl. d. Leibesüb. I, S. 902 ꝛc.

Bei den Römern machten die Spiele auch einen Theil des Gottesdienstes aus, wenigstens in den ältern Zeiten. Sie waren entweder ludi circenses, welche auf einem gewissen öffentlichen Platze (in circo aliquo) gefeiert wurden, und in Wettfahren, Wettrennen, in Kämpfen mit wilden Thieren u. s. w. bestanden; oder solche, die in den Theatern gehalten wurden, (ludi scenici), welche in Komödien, Tragödien, Mimen u. s. w. bestanden. Ausserdem waren die Spiele entweder stati, stetige, die in fest bestimmten Zeiten gefeiert wurden, oder votivi, die von Generalen im Kriege angelobt wurden, oder extraordinarii, die man bei ausserordentlichen Vorfällen feierte, und wozu man die imperativi, repentini und honorarii rechnen kann. Man theilte sie auch in publicos und privatos, wovon jene den Göttern, diese aber zu Ehren verstorbener Personen gehalten wurden. — Die römischen Spiele haben zwar mit den griechischen die Aehnlichkeit, daß sie größtentheils aus Kampf-

übun-

Digitized by Google

übungen bestanden, und an Pracht ihnen nicht nachgaben, sie wohl gar übertrafen; aber es fehlte ihnen das Edle und Nationalwichtige, was jene so sehr auszeichnete. Bei den griechischen Spielen waren auch musikalische Wettstreite (certamina musica, in schönen Künsten und Wissenschaften) üblich; aber nicht so bei den Römern. Desto mehr fanden diese Geschmack an blutigen Gefechten der Gladiatoren, Vorstellungen von Land- und Seeschlachten und an Thiergefechten. Adams röm. Alt. S. 601; Vieth Encycl. d. Leibesüb. I, S. 141.

Ludi Actiaci, hießen die Spiele, welche Augustus nach der Schlacht bei Actium stiftete, und welche aller fünf Jahre zu Nicopolis angestellt wurden. Suet. Aug. 18. Man feierte sie aber nicht blos da, sondern auch zu Rom. Sie bestanden im Wettfahren, Rennen u. s. w., und waren also circensische Spiele. Ihre Veranstaltung lag den vier Kollegien der römischen Priester ob, nämlich den Pontifices, Auguren, Septemvirn und Quindecimvirn, und zwar einem Kollegio nach dem andern.

Ludi agonales, prächtige Spiele in Rom, die von dem Schlachtopfer (agonalia), welches man dabei opferte, den Namen hatten. Weil die Tiber zuweilen die Ebene, wo sich der Circus befand, überschwemmte, so stellte man sie nahe bei einem Thore von Rom an, welches porta agonensis, sonst auch Collina oder Quirinalis genannt wurde. Varr. L. L. V, 3; Ovid. Fast. V, 721.

Ludi Apollinares, wurden A. U. 542. durch ein Senatsdekret eingeführt, weil der Wahrsager Marsius prophezeihete, daß die Römer über ihre Feinde siegen würden, wenn sie dem Apollo zu Ehren Spiele anstellten. Der Prätor urbanus führte dabei das Präsidium und die Decemviri stellten nach griechischer Art Opfer an. Man brachte dem Apollo einen Ochsen und zwei weiße Ziegen mit vergoldeten Hörnern und der Latona eine Kuh dar, ebenfalls mit vergoldeten Hörnern. Die Spiele selbst bestanden hauptsächlich in scenischen und gymnischen Spielen und Thiergefechten. Sie fielen allemal am 5ten Julius (Liv. XXV, 12; XXVII, 23). Ehe sie auf diesen bestimmten Tag festgesetzt wurden, wurden sie auf einen unbestimmten des künftigen Jahres angelobt; eine Pest aber war die Ursache, daß sie den bestimmten jährlichen Festen beigesellt wurden. Liv. XXVII, 23. Die Mannspersonen erschienen bei denselben mit Lorbeerkränzen; die Frauenzimmer aber verrichteten ihre Andacht in den Tempeln. Liv. XXV, 12. Macrob. I, 17. Nachher speiste man bei offnen Thüren, und beging den Tag in jeder Rücksicht festlich. Sie wurden im Circus maximus, nach Andern im Circus Flaminius gehalten, und von den quindecemviris besorgt. Die Schaubühne in diesem Circus war dann nur ganz leicht von Bretern aufgeschlagen und wurde gleich abgebrochen, sobald die gymnischen Kämpfe und Thiergefechte anfingen. Wenn die Tiber den Circus maximus überschwemmt hatte, so hielt man sie bei dem Tempel der Venus Erycina vor der porta Collina. Liv. XXX, 38. Bei diesen Spielen traten auch eine Art Buffons auf, welche unter lächerlichen Stellungen immer die Worte wiederholten: Alles steht gut, denn der Alte tanzt. Dies bezog sich auf eine alte Begebenheit, wo die Römer einst während der Feier dieser Spiele die Waffen gegen den Feind ergreifen mußten. Da sie nun als Sieger nach dem Schauplatz zurückkehrten, machten sie sich Vorwürfe über die Unterbrechung der religiösen Feierlichkeit und fürchteten den Zorn der Gottheit. Als sie aber den Freigelaßnen C. Pomponius, einen alten Gaukelspieler, noch auf dem Schauplatze fanden, indem er während ihrer Abwesenheit seine Tänze nach dem Schall der Pfeifen fortgesetzt hatte; so riefen sie voll Freude, daß nun doch das Fest nicht unterbrochen war: Alles steht gut, denn der Alte tanzt.

Moritz

Digitized by Google

Moritz Anth. I, 175; Cilano röm. Alt. III, 302.

Ludi Augustales, Spiele, welche dem Augustus zu Ehren angestellt wurden. Sie nahmen ihren Anfang, nachdem die Volkstribunen A. U. 735. um die Erlaubniß gebeten hatten, bei der Rückkehr des Augustus von seiner Reise nach Griechenland, ihm zu Ehren auf ihre Kosten Spiele anstellen zu dürfen. Tac. Ann. I, 15, 54. A. U. 743 wurden sie durch einen Senatsschluß förmlich eingestellt. Sie fielen auf den 12ten October.

Ludi capitolini, Spiele, welche wegen der Beschützung des Kapitols durch die Wachsamkeit der Gänse, als die Gallier Rom in Asche gelegt hatten, gefeiert wurden. Liv. V. 40. In der Folge wurden sie jährlich wiederholt. Das Vorzüglichste dabei war eine lächerliche Auction, die nur zur Lust angestellt wurde. Man bot nämlich Vejenter an die Meistbietenden zum Kauf aus; Niemand aber fand sich, der sie kaufen wollte, weil es nichtstaugende Leute waren. Dieses Spielwerk sollte das Andenken an eine alte Begebenheit wieder erneuern, da die Römer, nach einem langwierigen Kriege mit den Vejentern, diese, nach Eroberung ihrer Stadt mit ihrem Könige öffentlich feil boten, und zu Sclaven verkauften.

Ludi Castoris et Pollucis, Spiele, welche in dem Kriege mit den Lateinern gestiftet wurden, den diese zum Vortheil des vertriebenen Tarquinius mit den Römern führten. Der Dictator A. Postumius hatte nämlich ein feierliches Gelübde gethan, daß er zu Ehren des Kastor und Pollux Spiele halten wollten, wenn er in seinen Unternehmungen glücklich wäre. Der Senat bestätigte dies Gelübde, und gab eine Verordnung, daß die Feier dieser Spiele jährlich wiederholt werden sollte. Sie wurden mit großer Pracht gefeiert. Nach dem gewöhnlichen Opfer begaben sich die Aufseher dieser Spiele aus dem Kapitol über das Forum nach dem Circus, wo sie gehalten wurden. Vor ihnen gingen ihre Söhne, und zwar zu Pferde wenn sie selbst aus dem Ritterstande waren; zu Fuß aber, wenn sie zu den Plebejern gehörten. Ihnen folgten die zwei- und vierspännigen Wagen und die übrigen Reiter, welche im Circus den Wettlauf anstellen sollten und Athleten, die eben daselbst fechten sollten, beschlossen ihn. Dion. Halic. 2.

Ludi castrenses, Spiele, welche die Soldaten im Lager hielten, entweder um sich zu üben, oder sich die Zeit zu vertreiben. Sie bestanden im Wettlaufen, Ringen und andern Uebungen und in Gefechten mit wilden Thieren, wie man aus einer Stelle bei Suet. Tib. 72. sieht, wo Tiberius, um zu zeigen daß er vollkommen gesund sei, nicht nur diesen Spielen beiwohnt, sondern auch selbst ein wildes Schwein mit Pfeilschüssen angreift.

Ludi cereales, siehe Cerealia.

Ludi circenses, die circensischen Spiele, weil sie im Circus maximus vornämlich gegeben wurden, ob sie gleich auch in andern Circis und vormals selbst im Campo Martio pflegten gehalten zu werden. Sie waren seit den frühesten Zeiten in Rom eingeführt. Schon Romulus stellte dergleichen zu Ehren des Neptuns an, welche Consualia genannt wurden. In der Folge aber wurden sie nach und nach mit immer größerer Pracht gefeiert, indem die Aedilen einander darin zu übertreffen suchten, um sich bei dem Volke beliebt zu machen; zur Zeit der Kaiser aber erreichte der verschwenderische Aufwand den höchsten Gipfel. — Unter den verschiedenenen Circensischen Spielen waren die Ludi Romani oder Magni die vornehmsten.

Im Allgemeinen ist von der Feier dieser Spiele folgendes zu merken. Die erste Feierlichkeit war eine glänzende Procession, pompa Circensis. Nachdem die Bildsäulen der großen Götter, des Jupiter, der Juno und Minerva auf einem besonders dazu verfertigten bedeckten Wagen nach dem Tempel des Jupi-

ter

Digitized by Google

ter auf dem Capitolinischen Berge waren gebracht worden, so nahm der Zug von diesem Tempel an seinen Anfang, und ging über das römische Forum und das Velabrum in den Circus Maximus. Wer die höchste obrigkeitliche Würde in Rom bekleidete, führte den Zug an. Zuerst wurde das Bild der Fortuna alata, mit einem Palmzweige und einer Krone in der Hand, voran getragen. Dann kamen die Bilder der obern Gottheiten, des Jupiter, der Juno, Minerva, des Neptun, der Ceres, des Apollo, der Diana, und nach dem Tode Julius Cäsars auch das Bild dieses vergötterten Römers, vielleicht auch in der Folge die Bilder der vergötterten Kaiser, auf bedeckten prächtigen Wagen, welche von Pferden oder Maulthieren, Hirschen, Rehen, Kameelen, Elephanten, auch wohl zuweilen von Löwen, Panthern oder Tigern gezogen wurden. Dem prächtigen Götterzuge folgten Reihen von Knaben, deren Väter, oder Mütter nur noch allein am Leben waren (pueri patrimi oder matrimi), und welche die beim Wettrennen zu gebrauchenden Pferde leiteten. Ihnen folgten die Söhne der Patricier von 15 bis 16 Jahren, theils zu Pferde, theils zu Fuße und bewaffnet. Nun kamen alle Obrigkeiten der Stadt, die höhern voran, die niedern nach ihnen, und den Beschluß machten der ganze Senat und die Söhne der Ritter, theils zu Pferde theils zu Fuß. Ihnen folgten die zum Wettfahren bestimmten zweispännigen und viergespannigen Wagen, auch noch einzelne zum Wettrennen bestimmte Pferde, nebst den Lenkern der Wagen und Pferde. Nächst diesen kamen allerlei Arten Fechter, z. B. Faustkämpfer, Ringer, Läufer u. s. w., welche alle nach griechischer Sitte — eine Bedeckung um die Hüften ausgenommen — nackend gingen. Nun schlossen sich tanzende Männer, Jünglinge und Knaben, nach dem Alter in Reihen geordnet, dem Zuge an. Sie trugen violette Kleider, einen messingenen Gürtel, Schwerdter und kurze Spieße und die Männer noch überdies Helme. Vor jeder Abtheilung ging ein Mann vorher, welcher die Wendungen des Tanzes vormachte. Ihnen folgte die musikalische Begleitung, wovon Einige auf der Tuba, Andere auf Flöten, noch Andere auf einer Art von Becken, oder siebensaitigen Zither spielten. An sie schloß sich ein Haufen als Sileuen und Satyrn verkleideter Personen an, welche, in rauhe Felle gekleidet und mit großen Guirlanden von Blumen in den Händen, unter allerlei scherzhaften Sprüngen auf eine eigene Weise tanzten. Ihnen folgte wieder eine Gesellschaft von Musicanten.

An das Frohe und Scherzende schloß sich nun das Heilige wieder an. Zuerst kamen die Camilli, Knaben, welche beim Opfer den Dienst bei den Priestern hatten, das offene Weihrauchskästchen in der Linken und den Opferkrug in der Rechten tragend. Hierauf folgten die Opferdiener mit allerlei Opfergeräthschaften in den Händen, die Haruspices mit ihren langen spitzigen Messern, womit sie die Eingeweide der Opferthiere erforschten, die Opferschlächter, welche die geschmückten und bekränzten Opferthiere zum Altare führten. Hinter ihnen die verschiedenen Priesterkollegien mit ihren Bedienten; zuerst der Pontifex Maximus und die übrigen Pontifices, mit umhülltem Haupte und der Opferschale in der Hand; dann die Flamines mit ihren spitzen Mützen und einen Stab und Oelzweig in der Hand; darauf die Auguren mit verhülltem Haupte und dem gekrümmten Lituus, die Quindecimviri mit den heiligen sibyllinischen Büchern, die vestalischen Jungfrauen mit verhülltem Haupte und Kinn und in der Hand den Oelzweig und die Opferschale; dann die übrigen geringern Priesterorden nach ihrem Range. Den Beschluß machte ein Zug von Götterbildern, auf griechische Art abgebildet, welche aber nicht gefahren, sondern getragen wurden. Bisweilen sahe man auch auf prächtigen Wagen die von feindlichen Völkern erbeute-

Digitized by Google

beuteten Schätze zur Schau führen. Wann der Zug im Circus angekommen war, so ging er einigemal um die Spina desselben herum, worauf die Konsuln und Priester den Gottheiten, welchen die Altäre auf der Spina gewidmet waren, das feierliche Opfer darbrachten. Nun nahmen die Zuschauer ihre Plätze ein, die Musikchöre begaben sich auf die über den Sitzen der Zuschauer angebrachten Plätze, um die Spiele mit ihren Melodieen zu beleben, und diese nahmen nun selbst ihren Anfang.

Sie waren: Cursus, certamen gymnicum, ludus Trojae, venatio, pugna pedestris et equestris, und naumachia, wovon die einzelnen Artikel nachzusehen sind. Den Anfang und gleichsam das Vorspiel machten gewisse Reiter, die ihre Geschicklichkeit im Auf- und Abspringen von den Pferden zeigten, und daher desultores hießen (s. d. Art.) Liv. XXIII, 29. Während diese ihre Uebungen hielten, welche aber nur sehr kurz waren, looseten die Wagenrenner, quadrigarii, um die Kammern oder Behältnisse, carceres, aus welchen sie auslaufen sollten. Siehe Agitatores oder Aurigae und Cursus. Die Hauptspiele wurden immer des Vormittags gehalten; doch blieben die Zuschauer gewöhnlich den ganzen Tag auf ihren Sitzen, um auch das, was den Nachmittag von den Spielen noch nachgeholt wurde, mit anzusehen. Ihr Mittagsbrod nahmen sie dann mit sich und aßen es im Circus. Damit auch während dieser Zeit etwas zu sehen wäre, so mußten Verbrecher, die in den vorhergehenden Gefechten ihr Leben behalten hatten, bis auf den Tod mit einander, oder mit Gladiatoren kämpfen. Eilano röm. Alt. II. S. 494. Adams röm. Alt. S. 601; Vieth Encycl. d. Leibesüb. I. S. 148; Moritz Anthousa I. S. 391.

Ludi compitales, oder auch Compitalia, sc. festa oder solennia, Schauspielfeste zu Ehren der Gottheiten, denen die Kreuzwege gewidmet waren. Sie fielen zu Ende des Decembers, und gehörten mit zu den Feriis conceptivis, d. h. zu den Festen, deren Feier die Magistrate alle Jahre an gewissen Tagen festsetzten. Sie waren Feste der Leibeigenen und vom Könige Servius eingeführt. Man unterließ oft die Feier derselben, wenn man Zusammenkünfte der Sclaven für gefährlich hielt. Liv. I, 30; Cic. ad Att. VIII, 7; in Pis. 4. Sowohl die Opfer als die andern Feierlichkeiten bei denselben wurden durch Sclaven besorgt. Das Opfer bestand in einem fetten gemästeten Schweine. Propert. IV. 1. 23. Die Sclaven und Sclavinnen hatten an dem Feste alle Freiheiten, und die vico-magistri veranstalteten die nöthigen Spiele, welche wahrscheinlich in ludis scenicis bestanden.

Ludi consuales, oder Consualia sc. sacra oder festa, die vom Romulus dem Gotte Consus zu Ehren angestellten Spiele, wobei der Raub der Sabinerinnen vorging. Aus ihnen entstanden hernach die circensischen Spiele. Das Andenken derselben wurde in der Folge durch einen Festtag gefeiert, der den 18ten Aug. fiel, und an welchem auch die Pferde und Maulthiere von der Arbeit frei waren, und bekränzt wurden.

Ludi extraordinarii, siehe unter Ludi.

Ludi funebres, Leichenspiele, oder Spiele, welche den Verstorbenen zu Ehren angestellt wurden. Sie waren schon in den frühen Zeiten bei den Griechen gewöhnlich, und kamen nachher auch bei den Römern auf. Zuerst sollen sie vom Acastus in Jolcos, einer Stadt in Thessalien eingeführt worden sein; Theseus stellte auch dergleichen auf dem Isthmus an. Plin. H. N. VII, 56. In der Folge wurden sie bei den Griechen sehr Mode, und allemal Personen von Rang und Ansehen zu Ehren gefeiert. Im Homer kommt schon die Beschreibung der Leichenspiele des Patroklus vor, und vor dem trojanischen Kriege sind die beim Grabe des Oedipus angestellten Spiele und die des Pelops, welche Herkules anordnete, bekannt. Nach Pausanias

in

Digitized by Google

in Arcadicis soll diese Ehre zuerst dem Azan, dem Sohne des Arcas, des Stammvaters der Arcadier, erzeigt worden sein, bei dessen Leichenbegängniß ein öffentliches Pferderennen gehalten wurde. Die Leichenspiele bestanden übrigens bei den Griechen in ähnlichen Uebungen, wie die andern feierlichen Spiele. Die dabei ausgesetzten Preise waren von verschiedener Beschaffenheit und ungleichem Werthe, nach Maaßgabe des Standes und Reichthums desjenigen, der sie anordnete. Die Sieger erhielten Kränze, welche gemeiniglich von Eppich waren; denn man hielt dieses Kraut den Verstorbenen für vorzüglich angenehm, weil es aus dem Blute des Archemorus, dem die Nemeischen Spiele zu Ehren gehalten wurden, entsprossen sein sollte.

Bei den Römern wurden die ersten Leichenspiele, oder wenigstens die ersten Fechterspiele A. U. 489 bei dem Begräbnisse des Brutus von dessen Söhnen angeordnet. Val. Max. II, 4. Ueberhaupt waren sie bei ihnen meistens nur blutige Fechterspiele, weil man dabei auch die Absicht hatte, durch das fließende Blut die unterirdischen Götter zu versöhnen. Serv. ad Virg. Aen. X, 519. Bei ansehnlichen Leichenbegängnissen reicher Römer fügte man auch noch andere Spiele hinzu, z. B. ludi scenici, satyrici u. s. w. Oft richtete man auch dabei ein Göttermal, epulum, an, und ließ unter das Volk Fleisch zum Geschenk austheilen (visceratio). Die Dauer dieser Leichenspiele war verschieden, oft von einigen Tagen. Diejenigen, welche sie anordneten, und die Aufsicht dabei hatten, hießen designatores, bei den Griechen βραβευται, und waren überhaupt mit denen einerlei, welche alle bei den Leichenbegängnissen gewöhnlichen Anstalten besorgten, und bei dem Leichenzuge jedem seinen Platz anwiesen. Es wurden ihnen einige Lictoren zugegeben, um die sich versammelnde Menge Volks in Ordnung zu halten. Man rechnete die Leichenspiele mit zu den novendialibus feriis, welche so hießen, weil sie am 9ten Tage nach dem Begräbnisse angestellt wurden. Der Ort der Leichenspiele war gewöhnlich der Begräbnißort des Verstorbenen. Die dabei fechtenden Gladiatoren hießen gladiatores bustiarii. Leichenbegängnisse, bei denen blos Tänze, aber keine Fechterspiele, Göttermale, Fleischaustheilungen und Pferderennen angestellt wurden, hießen simpludiarii. Pott. Arch. II. 444 ꝛc.

Ludi gladiatorii, Fechterspiele, gewöhnlich Munera gladiatoria genannt. Diese durch ihre Grausamkeit berüchtigten, bei dem römischen Volke aber so beliebten Spiele scheinen ihren Ursprung von der Gewohnheit der Etrusker erhalten zu haben, die Gefangenen auf dem Grabe ihrer Erschlagenen zu tödten, um ihre Manen zu versöhnen. Virg. Aen. X, 518. Sie führten den Namen munus, Geschenk, eben deswegen, weil man dem Volke keine größere Freude als durch ihre Anstellung machen konnte. Sie wurden zuerst in Rom von zwei Brüdern, Bruti genannt, bei der Leiche ihres Vaters um A. U. 489 gegeben (Liv. Epit. XVI; Val. Max. II, 4. 7), und eine Zeitlang auch nur bei Leichenbegängnissen gehalten. Nachher aber, vermuthlich weil man sehr vielen Geschmack daran fand, wurden sie auch von den Magistraten blos zum Vergnügen des Volks gegeben, besonders an den Saturnalien und an den Festen der Minerva. Durch diese grausamen Vergnügungen fand eine unglaubliche Menge von Menschen ihren Untergang, besonders unter den Kaisern. Nach dem Triumphe Trajans über die Dacier wurden 123 Tage lang Thiergefechte und Gladiatorspiele gehalten, wobei 11000 Thiere von verschiedenen Gattungen umkamen, und 10000 Gladiatoren fochten. Dio. XLVIII, 15. Man kann daraus auf andere Fälle schließen. Der Kaiser Klaudius, der von Natur von sanftem Charakter war, soll blos durch das öftere Besuchen dieser Spiele grausam geworden sein. Dio. LX, 14.

Dessen

Digitized by Google

Dessen ungeachtet verleugnete das römische Volk in diesem Puncte alles menschliche Gefühl so sehr, daß es auf nichts mehr erpicht war, als Tage lang im Amphitheater denselben zuzusehen. Personen aus allen Altern, Ständen und Geschlechtern fanden sich dabei ein, und vergaßen über die blutigen Mordscenen alle Ungemächlichkeiten der Witterung, selbst Hunger und Durst. In einigen spätern Verordnungen findet man zwar Spuren von Einschränkungen derselben, aber durch diese sollten nicht sowohl der Grausamkeit, als vielmehr den Bemühungen der Reichen, durch solche Schauspiele sich Volksgunst und Macht und Ansehen zu verschaffen, Schranken gesetzt werden. So verordnete Cicero blos aus diesem Grunde, daß derjenige, welcher um ein Amt ansuchte, innerhalb zwei Jahren keine Fechterspiele sollte geben dürfen. Cic. in Vatin. pro Sext. Cäsar, der durch seine Fechterschaaren schon als Aedil der Freiheit furchtbar war, wurde zwar durch ein Gesetz verhindert, nicht so viel auftreten lassen zu dürfen, als er wollte; aber dennoch erschienen gewöhnlich 320 Paar Gladiatoren. Suet. Caes. 10. Der Kaiser Augustus gab endlich ernsthafte Verordnungen, daß die Prätoren nur zweimal im Jahre solche Spiele anstellen und nicht mehr als 60 Paar Gladiatoren dabei auftreten lassen sollten. Die Antonine suchten sie auch einzuschränken, so viel, ohne eine Empörung des Volks zu veranlassen, anging. Ganz aufgehoben wurden sie aber erst nach der öffentlichen Einführung des Christenthums im römischen Reiche. Konstantin gab die ersten entscheidenden Verbote dagegen; allein weil einige seiner Nachfolger doch noch Vergnügen daran fanden, so gingen sie erst unter dem Honorius ganz ein.

Derjenige, welcher dem Volke die Gladiatorspiele gab, hieß Munerarius oder Munerator, Editor und Dominus (Cic. Att. II, 19); er war gewöhnlich ein Magistrat; aber wenn er auch eine bloße Privatperson war, so führte er doch während der Spiele die Ehrenzeichen eines Magistrats. Er mußte es einige Zeit vorher bekannt machen, wenn er ein solches Schauspiel geben wollte, welches edicere munus (Senec. Ep. 117), ostendere, pronuntiare, proponere etc. hieß. Cic. Fam. II, 8; IX, 8; Suet. Jul. 26. Tit. 8. Diese Ankündigung geschah durch einen öffentlichen Anschlag, worin er die Anzahl und die Namen der ausgezeichnetsten Gladiatoren bekannt machte. Bisweilen scheinen auch davon Vorstellungen in Bildern gemacht worden zu sein. Hor. Sat. II, 7. 95; Plin. XXXV, 7. s. 33. Der Ort, wo die Spiele gegeben wurden, war bisweilen der Scheiterhaufen einer vornehmen Leiche, oft das Forum, welches dann mit Statüen und Gemälden ausgeschmückt war, (Cic. Verr. I, 22; Propert. IV, 9. 50), gewöhnlich aber ein Amphitheater. Plin. XXXVI, 14. 16 etc. Ehe die Kampfspiele selbst angingen, wurden die Fechter von dem lanista geordnet und Paarweise neben einander gestellt, wie sie mit einander kämpfen sollten, damit sie sich ungefähr an Kräften und Geschicklichkeiten gleich wären. Dann wurden sie Paarweise auf der Arena des Amphitheaters in Procession aufgeführt, und ihre Waffen von dem, der das Schauspiel gab, untersucht.

Nun hielten sie zuerst eine Art von Vorspiel, ein Gefecht mit hölzernen Schwerdtern oder dergleichen, wobei sie ihre Geschicklichkeit und Behendigkeit zu zeigen suchten. Cic. de Orat. II, 78; Senec. Ep. 117; Ovid. Art. Am. 515. 589. Nachdem dieses eine kurze Zeit gedauert hatte, legten sie diese Spielwaffen auf ein gegebnes Zeichen mit der Trompete weg (Quinct. V, 14), und nahmen ihre ordentlichen Waffen (arma pugnatoria i. e. Gladios acutos). Suet. Cal. 54. Zugleich nahm jeder die gehörige Position, und machte sich mit der größten Sorgfalt zum Streite fertig. Sie attaquirten nun einander sowohl mit der Spitze, als der Schärfe des Schwerdts,

im

Digitized by Google

in geraden und schiefen Stößen, und suchten sich einander aus der genommenen Position zu treiben (movere, dejicere de gradu). Die Stöße von hinten zu oder von der Seite waren am schwersten auszupariren, daher war auch jeder vornämlich darauf bedacht, seine Seite zu decken. Einige Gladiatoren besaßen die Geschicklichkeit, mit den Augen nicht zu nicken, und zwei solche, die dem Kaiser Klaudius zugehörten, waren deswegen unüberwindlich. Plin. XI, 37. f. 54;. Senec. de Ir. II, 4. Wenn ein Gladiator eine Wunde bekommen hatte, so rief das Volk: hoc habet; auch hing es von diesem ab, ob ein Ueberwundener das Leben verlieren sollte, oder nicht. S. Gladiatores. Die Belohnungen der Sieger bestanden in einer Palme, oder einer Krone von Palmen mit Bändern von verschiedenen Farben geschmückt und dergleichen. S. Gladiator. Die Zuschauer der gladiatorischen Spiele gingen oft eben so starke Wetten ein, wie im Circus. Suet. Tit. 8; Domit. 10; Martial. IX, 68. In ältern Zeiten durften Frauenzimmer ohne Erlaubniß derer, unter deren Gewalt sie standen, die Gladiatorspiele nicht besuchen. Val. Max. VI; 3. 12. Aber in der Folge wurde diese Einschränkung ganz aufgehoben, und Auzustus wies ihnen auf den höchsten Sitzen des Amphitheaters einen Platz an. Suet. Aug. 44. Bis A. U. 693. wohnte das Volk diesen Spielen alle Tage unausgesetzt bei, so lange sie dauerten; aber in diesem Jahre wurde es zum erstenmal entlassen, um das Mittagsmal einzunehmen (Dio XXXVII, 46), worauf dann die Spiele wieder anfingen. Horaz nennt diese Zwischenzeit diludia. Ep. I, 19. 4. In der Folge ward dieser Gebrauch bei allen Schauspielen Mode, welche die Kaiser gaben.

Wir haben schon im Anfange dieses Artikels bemerkt, wie sehr die Römer für diese Schauspiele eingenommen waren. Es ging so weit, daß, wenn bisweilen Einige wenig Gefallen daran fanden, sie doch oft wider ihren Willen dabei sein mußten, um nicht den editor zu beleidigen, und Verächter der Lustbarkeiten des Volks zu scheinen, und wenn sie gegenwärtig waren, durften sie auch nicht auf andere Dinge ihre Aufmerksamkeit richten. Daher nahm es das Volk dem Cäsar sehr übel, daß er während der Spiele Briefe und Memoire las und beantwortete. Suet 45. Auch das ist ein Beweis von dem außerordentlichen Hange der Römer zu diesen Spielen, der ihnen gleichsam zur andern Natur geworden zu sein schien, daß Männer, die sonst aufgeklärt und von sanftem Charakter waren, z. B. Cicero und Plinius, dennoch diese Spiele vertheidigen und andern unschädlichen vorziehen konnten. Cic. Tusc. Quaest. II, 17; Plin. Pan. 41. Selbst Seneka nahm Beispiele von Standhaftigkeit und ausdauernder Geduld vom Kampfplatze her. Senec. de provid. 2. Höchstens aus einem politischen Grunde lassen sich diese die Menschheit entehrenden Lustbarkeiten vertheidigen, nämlich daß sie dazu dienten, den kriegerischen Geist bei den Römern zu erhalten. Aus diesem Grunde ahmten auch andere Völker die Fechterspiele der Römer nach, für deren Kriegsschule sie dieselben hielten. Ein Beispiel giebt Antiochus Epiphanes, der sie ausdrücklich deswegen einführte, um sein Volk abzuhärten, und es den Römern ähnlicher zu machen. Liv. XLI, 20. Livius XLIV, 9. beschreibt auch weitläuftig, wie bekannt die Römer durch diese Spiele mit gewissen schweren und kunstvollen Manövers im Kriege geworden sind. Endlich kann man noch den Grund zu ihrer Vertheidigung anführen, daß manche andere blutige Auftritte durch diese Spiele erspart wurden. Sclaven und zum Tode verurtheilte Verbrecher wurden zu denselben aufbewahrt, um noch mit ihrem Beispiele dem Staate zu nützen. Verschuldete und liederliche Bürger und ausgeartete Söhne vornehmer Familien fanden den Schauplatz für sich geöffnet, um hier noch durch ein

Digitized by Google

nachahmungswürdiges Betragen einen Theil ihres Lebens gut zu machen. — Rührend sind einzelne Beispiele, welche zeigen, daß das Gefühl der Menschlichkeit doch nicht ganz bei diesen Spielen erstarb. Elephanten, die Pompejus einst auf den Kampfplatz bringen ließ, hatten keine Hoffnung mehr zur Flucht. Durch die wehmüthigsten Stellungen flehten sie das Mitleiden des Volks an, und dieses wurde dadurch so stark gerührt, daß es aufstand, allgemein in Thränen ausbrach, und seinem sonstigen Günstling die schrecklichsten Uebel anwünschte. Plin. VIII, 7. Auch artete der Geschmack an diesen Spielen erst in spätern Zeiten, unter der Regierung der tyrannischen Kaiser bis zum ausschweifendsten Mordvergnügen aus, so daß sie selbst von Weibern gewünscht und bei Gastmalen zum Desert gegeben wurden. Auf diese Zeiten paßt auch die abschreckende Schilderung, die Seneka davon macht. Ep. 7. Die entsetzlichen Grausamkeiten bei diesen Spielen machten, daß Gefangene oft das Aeußerste wagten, um sich denselben zu entziehen. Adams röm. Alt. S. 610—624; Vieth. Encycl. d. Leibesübung. I. S. 162 ꝛc.

Ludi gymnici, Spiele, in denen nur die Klopffechter, pugiles, Ringer, luctatores, und dergl. Kämpfer und zwar nackend, blos mit bedeckten Schaamtheilen, auftraten. Die Römer hatten sie von den Griechen angenommen. Dion. Hal. VII, 9; Ovid. Pont. I, 3. 73.

Ludi honorarii, Spiele, welche Jemand, der eine Ehrenstelle erhalten hatte, anstellte. Sie waren oft mit so viel Aufwand verbunden, daß der Editor nicht nur sein ganzes Vermögen zusetzte, sondern auch wohl noch Schulden machte. Suet. Aug. 32. Nach Einigen sollen zwar diese Spiele nur vom Prätor, (Ovid. Fast. I, 52), ja nicht einmal wirklich gehalten, sondern nur ehrenthalben im Kalender angezeigt worden sein (Torrent. ad Suet. l. c.); Andere aber widersprechen dieser Meinung, weil sonst kein Verbot vom K[aiser] nöthig gewesen sein würde. Sicamb. in Fast. Cal. Rom. I.

Ludi imperativi, Spiele, welche an keinem bestimmten Tage braucht gehalten zu werden. Die Prätor[en] pflegten dergleichen nach ihrem Gutdü[n]ken anzusetzen, und es durch die Pr[ä]conen ausrufen zu lassen.

Ludi instaurativi, erneuerte Spiele. Wenn nämlich bei den gehaltenen Spielen ein Versehen vorgefallen w[ar], so mußten sie von neuem wieder an[ge]stellt werden. Liv. II, 36; Cic. Di[v.] I, 16. Es kam dabei alles auf d[en] Ausspruch der Pontifices an. Cic. [de] Harusp. resp. 11.

Ludi isthmici, siehe Isthmia.

Ludi Latini, siehe Feriae Latinae.

Ludi literarii, oder Ludi literarum, öffentliche Schulen zum Unterricht der Jugend bei den Römern. Wenn man von dem Begriffe, Schule zum Unterricht der Jugend, die philosophischen Schulen und die Gymnasia ausschließt, so hatten wohl die Griechen keine solche Anstalten. Wodurch sie diese zu ersetzen suchten, davon siehe den Art. Educati[on]. Bei den Römern aber gab es allerdings wenigstens in spätern Zeiten, sowohl in Rom, wo sich einige auf dem Forum und den Buden befanden, als in den Provinzen öffentliche Anstalten zum Unterricht der Kinder. Liv. III, 44; Dion. Hal. XI, p. 709; Liv. V, 27; VI, 25. Die Lehrer derselben, welche die Kinder in den ersten Anfangsgründen unterwichteten, hießen primi Magistri und Ludi Magistri. Schon Numa Pompilius und Tarquinius Priscus sollen solche Schulen in Rom angelegt haben. Außer diesen gab es nach dem zweiten punischen Kriege auch noch andere, in welchen griechische Grammatiker, und Rhetoren, welche in spätern Zeiten auch Professoren, Literati, und Literatoren hießen, die Jugend in den höhern Wissenschaften unterrichteten. Die berühmteste unter diesen war d[ie]

Digitized by Google

vom Kaiser Hadrian angelegte Athenäum (s. dieses), welches unter dem Namen Schola Romana sich bis auf die Zeit der ersten christlichen Kaiser erhielt. Nach Vespasian bekamen die Lehrer dieser Schulen zuerst in Rom, hernach auch in den Provinzen ordentliche Besoldungen. Spurius Carvilius und Crates Mallotes legten die ersten grammatischen und Livius Andronicus die ersten griechischen Schulen in Rom an. Quinctilian war der erste, dem der Senat einen freien Ort zum Lehren und eine Besoldung anwies. Vespasian bewilligte zuerst allen Schullehrern Besoldungen aus dem Aerarium, und der jüngere Plinius stiftete Schulen zu Como, und gab von seinem eignen Vermögen ein Drittheil zu Besoldungen der Lehrer. Kaiser Antonin der Fromme besoldete auch die Schullehrer außerhalb Rom. Wenn Vornehme ihre Kinder in die öffentlichen Schulen schickten, so ließen sie die Söhne von ihren Hofmeistern, die Töchter von ihren Gouvernantinnen begleiten. Ael. V. H. III, 21; Liv. III, 44. Adams röm. Alt. S. 967.

Ludi lustrales, Spiele, welche nach gehaltener Musterung und Lustration der Armee angestellt wurden. Worin sie eigentlich bestanden haben, läßt sich nicht bestimmen, weil die alten Schriftsteller davon schweigen. In einer alten, in den Zeiten des Tiberius verfertigten Inschrift werden sie ludi ostensionales genannt, und es erhellet zugleich daraus, daß sie von den Soldaten selbst gefeiert worden sind. Inscript. ap. Salmas. ad Lamprid. in Alex. Sever. 35.

Ludi magistri, siehe unter Ludi literarii.

Ludi Martiales, Spiele, welche die Römer am 1ten August dem Mars zu Ehren begingen, weil an diesem Tage der Tempel desselben war eingeweihet worden. Suet. Claud. 4.

Ludi Megalenses, oder Megalesia, die großen Spiele, welche die Römer der Cybele zu Ehren, als man diese Göttin nach Rom gebracht hatte (siehe Cybele), einführten (Liv. XXIX, 14), und sie nach Livius am 12ten April, nach Ovid. Fast. IV, 179. am vierten und fünften April feierten. Bei diesem Feste wurde eine feierliche Procession gehalten, wobei die kostbarsten Sachen zur Schau ausgestellt und vor dem Bilde der Göttin hergetragen wurden. Matronen, welche im besondern Rufe der Keuschheit standen, gingen gleichfalls vor der Göttin her, und sangen ihr zu Ehren Lieder. Den Jünglingen war es bei diesem Feste verstattet, sich zu maskiren, und die Patricier pflegten einander zu Gastgeboten einzuladen, welches nach Gell. II, 24. mutitare hieß, weil sie einander abwechselnd tractirten. Ovid. Fast. IV, 355. giebt davon den Grund an, quod bene mutarit sedem Berecynthia, weil die Göttin ihren Sitz glücklich verändert habe. In eben dieser Stelle beschreibt er auch das Fest weitläuftig. Uebrigens waren die eigentlichen Spiele an demselben scenische Spiele, wie aus Liv. XXXIV, 54; XXXVI, 36. erhellet, daher auch die drei ersten Komödien des Terenz zu der Zeit gegeben wurden.

Ludi Nemei, siehe Nemea.

Ludi novendiales, ein Name der Leichenspiele (Ludi funebres), nicht weil sie neun Tage hinter einander dauerten — denn gemeiniglich währten sie nur drei Tage (Liv. XXXIII, 30; XXXIX, 46) — sondern weil sie nicht vor dem 9ten Tage nach dem Absterben des Todten gehalten werden durften. Denn sieben Tage ließ man gewöhnlich den Todten stehen, verbrannte ihn am achten, und legte am neunten die Asche in die Urne. Hor. Epod. XVII, 48. Alsdann wurden auch die Feierlichkeiten und Opfer vollzogen.

Ludi Olympici, siehe Olympia.

Ludi palatini, gewisse Spiele, welche vom Augustus, dem Cäsar zu Ehren, eingeführt, jährlich am 27ten December gehalten und von den nachfolgenden Kaisern fortgesetzt worden sein sollen.

Digitized by Google

Kaligula wurde bei denselben ermordet. Suet. Cal. 56. Nach Andern soll Livia diese Spiele zu Ehren des Augustus eingeführt haben.

Ludi piscatorii, Spiele, die am 7ten August von den Fischern gehalten wurden, welche die Freiheit hatten auf der Tiber zu fischen. Sie stellten diese Spiele an, um sich von den Göttern einen guten Fang zu erbitten. Ovid. Fast. VI, 235 etc. Es wurden aber auch zu einer andern Zeit, nämlich am 23ten August, viele kleine Fische gefangen und am Vulkansfeste dem Vulkan als Opfer für die Seelen der Verstorbenen dargebracht. Fest.

Ludi plebeji, wurden den 15ten November im Circus drei Tage lang von den plebejischen Aedilen angestellt. Liv. XXVIII, 10; XXXIX, 7. Sie sollen, nach Einigen mit der Vertreibung der Könige, nach Andern bei der Wiederaussöhnung des römischen Volks mit dem Senate, als jenes sich auf den heiligen Berg begeben hatte, ihren Anfang genommen haben. Nachher kamen sie in Vergessenheit; aber Sulla führte sie zum großen Vergnügen des Volks wieder ein, und bei jedesmaliger Instauration wurde dem Jupiter ein Mahl zubereitet. Liv. l. c.; Alex. ab. Alex. VI, 19.

Ludi pontificiales, Spiele, welche ein angehender Pontifex anstellte, um sich dadurch beim Volke beliebt zu machen (Suet. Aug. 44. et Casaub. ad h. l.); nach Andern aber sollen sie von obrigkeitlichen Personen zu Ehren des Pontificats angestellt worden sein.

Ludi pyrrhichii, siehe Pyrrhichia.

Ludi Pythici, siehe Pythia.

Ludi Quaestorii, Spiele, welche angehende Quästoren gaben. Tac. Ann. II, 22. Da sie eine Zeitlang wieder abgekommen waren, so führte sie Domitian wieder ein. Suet. Domit. 4.

Ludi quinquennales, siehe Quinquennalia.

Ludi Romani, seu Magni, die vornehmsten unter den Circensischen Spielen, welche den 4ten September zu Ehren der großen Götter, des Jupiter, der Juno und der Minerva (Cic. Ver. V, 14) von den Curulädilen im Circus Maximus mit den größten Feierlichkeiten gehalten wurden. Liv. XXVIII, 2. Schon Tarquinius Priscus führte sie ein. Liv. I, 35. Anfangs waren sie nur circensische Spiele, hernach aber auch scenische (Liv. XXXI, 4), indem an denselben die Komödien des Terenz, Phormio und Hecyra, gespielt wurden. In den ältesten Zeiten ließ man die Pferde und die Käpfer aus Etrurien dazu kommen. Sie dauerten zuerst nur einen Tag, hernach zwei und mehrere Tage. Liv. XXVII, 10; XXXII, 28. Vergleiche den Art. Ludi Circenses.

Ludi scenici, scenische Spiele, d. h. Spiele, welche auf der Scena des Theaters gegeben wurden. Sie machten also die zweite Hauptklasse der römischen Spiele aus. Unter diesem Artikel wollen wir im Allgemeinen von der Geschichte des Schauspiels bei den Alten, von der Aufführung der Stücke, der Eintheilung der Schauspiele u. s. w. handeln.

Die Schauspiele waren bei den Griechen nicht bloß Zeitvertreibe und Belustigungen müssiger Leute, oder Mittel um unruhige Köpfe von gefährlichen Unternehmungen abzuhalten; ihr Zweck war edler und erhabener. Sie sollten zugleich eine Schule der Weisheit und Tugend sein, und Ehrfurcht gegen die Götter und Vaterlandsliebe befördern, und um diese Zwecke zu erreichen, verband man auch den Nebenzweck des Vergnügens damit. Sie waren also eine wichtige Angelegenheit, für die der Staat selbst sich interessirte. Alles wurde dabei aufgeboten, was die Gemüther der Zuschauer unterhalten, rühren, und gewisse Leidenschaften in ihnen erregen konnten. Mittel zur Erreichung dieses Endzwecks waren Musik, Tanz und der interessante Inhalt der Stücke selbst, der meistens aus der Landesreligion und Landesgeschichte hergenommen war, die prächtigen Dekorationen und Verzier-

Digitized by Google

gen des Theaters und die feierlichen Gelegenheiten, wobei die Schauspiele aufgeführt wurden. Die Hauptgattungen der dramatischen Stücke waren das Trauerspiel, das Lustspiel, und das satyrische Drama. Ueber den Ursprung der Schauspielkunst hat man verschiedene Meinungen. Es machten selbst mehrere Völker Griechenlands auf diese Ehre Ansprüche. Die Ueberlieferungen der Athenienser darüber sind folgende: In den noch rohen Zeiten Griechenlands, ungefähr 700 Jahre vor Christi G., wurden die Bachusfeste noch mit aller der rohen und zügellosen Freude, sowohl in den Städten als besonders auf dem Lande, gefeiert, die man überhaupt bei allen Nationalfesten roher Völker findet. Man sang dabei wild ausschweifende Loblieder auf dem Bachus, und Chöre von Bachanten ließen um die im Triumph einhergetragenen unzüchtigen Bilder unanständige Gesänge hören, und fanden ein Vergnügen darin, bald diesen, bald jenen durch ihre Neckereien dem Gelächter Preis zu geben. Noch zügelloser ging es auf dem Lande zu. Die Winzer beschmierten sich mit Hefen, jagten taumelnd vor Freuden und Wein auf ihren Wagen einher, neckten einander durch plumpe Verse aus dem Stegreife, rächten sich an ihren Nachbarn durch Spott über ihre Lächerlichkeiten, und an den Reichen durch Aufdeckung ihrer Ungerechtigkeiten. Die Dichter der damaligen Zeit besangen bald die Thaten und Abentheuer der Götter und Helden, bald griffen sie mit Bosheit die Laster und Fehler der Menschen an. Die erstern wählten Homers Iliade und Odysse zum Muster, die letztern beschönigten ihre Unternehmungen durch das Beispiel seines scherzhaften Gedichtes Margites. So wie er, versuchten auch die Dichter Handlung in ihre Gesänge zu bringen, welche die Zuschauer rühren oder ergötzen sollte. Einige unternahmen es sogar, Rührung und Ergötzung in Einem Gesange zu vereinigen, und daraus entstanden dann jene unförmlichen Zwittergeburten, die man bald zu den Trauerspielen, bald zu den Lustspielen zählte. Die Wirkung solcher in Handlung gesetzten Gesänge fand bald großen Beifall. Die Lobgesänge auf den Bachus schilderten seine schnellen Züge und Eroberungen in nachahmenden Bildern. Endlich erging sogar bei den Pythischen Spielen, an die Flötenbläser, die sich in Wettstreit einließen, der Befehl, die Begebenheiten vor, bei und nach Apollos Siege über den Python hintereinander darzustellen. Strab. IX, p. 421; Pausan. X, 7; Poll. IV. 10. §. 84. Einige Jahre darauf erschienen Susarion (um 580 vor Chr. G.) und Thespis (etwas später) an der Spitze von zwei Schauspielerhaufen in Attika. Der Erstere auf einem Bretergerüst, griff die Laster und Thorheiten seiner Zeit an; letzterer, auf einem Wagen, wählte edlere Gegenstände, und schöpfte sie aus der Geschichte. Susarion war also der Erfinder des Lustspiels, Thespis des Trauerspiels. Ueber den fernern Fortgang beider Arten des Schauspiels siehe die Art. Comoedia und Tragoedia.

Nachdem nun beide einen gewissen Grund der Volkommenheit erreicht hatten, waren die Aufführung der Stücke, die Einrichtung des Theaters u. s. w. folgendergestalt beschaffen: Das Schauspielhaus in Athen war Anfangs von Holz, nachher von Stein, als es einmal bei der Aufführung eines Stücks einstürzte, und lag an der südöstlichen Ecke der Burg. S. Theatrum. Das Theater wurde gewöhnlich mit Anbruch des Tages eröffnet. Vor dem Anfang des Schauspiels überließ sich das Volk ganz den Ausbrüchen seiner Lustigkeit, schrie, lachte, drängte sich, stieß sich, und trotzte den Beamten, die zur Erhaltung der Ordnung überall herumliefen. Die Obrigkeiten, Feldherrn und Priester nahmen die untern Sitze der stufenweise übereinander sich erhebenden Sitzbänke ein, und über ihnen saßen alle Jünglinge, die ihr achtzehntes Jahr erreicht

Digitized by Google

reicht hatten. Die Frauen hatten ihre Sitze abgesondert von den Männern und von den Buhlerinnen. Vor und während der Vorstellung ließ man sich Wein, Obst und Kuchen reichen. Sobald die Bühne eröffnet wurde, herrschte eine tiefe Stille; auch mußte von jetzt an das Parterre leer bleiben, weil die Schauspieler sonst nicht gehörig verstanden werden konnten. Schauspiele wurden nur an feierlichen Festtagen gegeben, nämlich an den drei Festen des Bacchus, vorzüglich an den großen Dionysien. Man führte nicht nur Ein Stück, sondern mehrere Stücke in einem Tage auf. Mit dem Aufführen der Stücke nämlich war zugleich ein Wettstreit der Schauspieldichter verbunden. Jeder Verfasser pflegte dabei seinem Gegner drei Trauerspiele und ausserdem noch ein kleines satyrisches Stück entgegenzustellen. Von Lustspielen führte man gewöhnlich nur eins von jedem Verfasser auf, und diese Sitte wurde endlich auch in Absicht des Trauerspiels von Sophokles eingeführt, so daß von der Zeit an auch nur einzelne Trauerspiele einander entgegengestellt wurden. An Festen, welche nur einen Tag dauerten, gab man fünf bis sechs Schauspiele, theils Trauerspiele, theils Komödien; an den großen Dionysien aber, welche mehrere Tage dauerten, gab man 12 oder 15 Stücke und bisweilen noch mehr. Die Vorstellung nahm mit dem frühesten Morgen ihren Anfang, und dauerte den ganzen Tag durch. Ehe ein Stück aufgeführt werden durfte, mußte es vorher dem ersten Archonten zur Durchsicht übergeben werden, der es billigte oder verwarf. Seine Gewogenheit suchten sich schlechte Schriftsteller durch Demüthigung zu erkaufen, und über sein Nein durch Spottgedichte sich zu trösten. Daß es bei dieser Beurtheilung der Stücke nicht immer nach dem strengen Rechte zuging, erhellet daraus, daß Sophokles einst von den Wettstreiten abgewiesen und der sehr mittelmäßige Kratinus zugelassen wurde. Cratin ap. Athen. XIV, 9, p. 638; Casaub. in Athen. p. 573. Der Preis wurde einem Stücke nicht bestimmt nach dem oft willkührlichen Beifall der ganzen Versammlung ertheilt, sondern von Richtern, welche die bei dem Feste präsidirende Obrigkeit wählte, und deren Zahl sich bald auf fünf, bald auf sieben, bald auf noch mehr belief, indem sie sich eidlich verpflichteten, unpartheiisch zu entscheiden. Plut. in Cim. t. I, p. 483; Schol. Aristoph. in av. v. 445; Lucian. in Harmonid. c. 2. t. I, p. 853. Die Anhänger und Freunde eines Verfassers pflegten im Augenblick der Entscheidung alles zur Erreichung ihres Zwecks aufzubieten, und bisweilen ließ sich der große Haufe durch ihre Ränke aufwiegeln, nach eigener Wahl den Preis auszutheilen, der Ernennung der Schiedsrichter sich mit Getümmel zu widersetzen, oder sie zu zwingen, seiner Entscheidung zu folgen. Wenden Sieg erhalten hatte, dessen Name wurde feierlich ausgerufen, so wie auch die Namen der beiden Mitstreiter, welche das Accessit erhielten. Dem Siegenden klatschte man Beifall, ein Theil der Zuschauer begleitete ihn auch wohl nach Hause, und er gab gewöhnlich seinen Freunden ein Gastmal. Schol in vit. Sophocl. argum. comoed. Aristoph. Euripid. Orest.; Phoeniss.; Iphig. in Taur.; Plut. in Seni etc. t. II, p. 785; Plat. in conv. t. III, 173 etc. Das Stück, welches den Sieg erhalten hatte, durfte nicht wieder aufgeführt werden, und ein verworfenes nicht eher, als nach beträchtlichen Veränderungen. Dennoch erlaubte ein alter Volksbeschluß, daß jeder Dichter mit einem nach Gutdünken umgeänderten und ausgebesserten Stücke vom Aeschylus, Sophokles oder Euripides um den Sieg kämpfen könnte. Allein weil der so sichtbare Vorzug dieser Meisterwerke abschreckte, so that der Redner Lykurgus den Volke den Vorschlag, die Aufführung solcher Stücke zu untersagen, dagegen aber genaue Abschriften davon an einem sichern Ort auf zu bewahren, sie all-

Jah-

Digitized by Google

Jahr öffentlich abzulesen, und ihren Verfassern Bildsäulen zu errichten.

Bei der Aufführung der Stücke muß man zwei Arten von Schauspielern unterscheiden: solche, welche die Handlung des Stücks selbst vorstellten, und diejenigen, welche das Chor ausmachten. Jeder Geschäfte kann man am besten aus dem Zuschnitte der alten Theaterstücke bestimmen. Zu den wesentlichen Theilen eines Schauspiels gehörten überhaupt die Fabel selbst, die Sprache, die Sitten, und die Dekorationen; seinem Umfange nach aber zerfiel es in den Prolog, die Erzählung (Episode), den Ausgang (Exodus), und das Chor. Der Prolog fing das Schauspiel an, und endigte mit dem ersten Zwischenspiele, die Erzählung erstreckte sich vom ersten bis zum letzten Zwischenspiele, und der Ausgang begriff alles, was nach dem letzten Zwischenspiele gesprochen wurde. Der Prolog legte den Stoff dar, und begann zuweilen den Knoten zu schürzen; die Erzählung entwickelte die Handlung selbst; der Ausgang löfete den Knoten. In Rücksicht der Quantität hatten diese Theile kein bestimmtes Verhältniß gegen einander. Sophokles Oedip auf Kolonus, z. B., faßte 1862 Verse in sich, und deren machte der Prolog allein 700 aus. Die Bühne war niemals leer, indem sie in den Zwischenspielen vom Chore ausgefüllt wurde. Dieser erschien bisweilen gleich bei dem ersten Auftritte; kam er später, so mußte er auf eine natürliche Art herbeigeführt werden, und trat er ab, so durfte dies nur auf Augenblicke und wegen gehöriger Ursachen geschehen. Die Anzahl der Zwischenspiele in einem Stücke, worin der Chor allein agirte, war der Willkühr der Dichter überlassen. Gewöhnlich machten sie drei, vier, fünf, sechs, auch wohl nur zwei und eins. Der Zeitraum von einem Zwischenspiele bis zum andern war bald kürzer, bald länger, enthielt bald nur einen, bald mehrere Auftritte. Das Zwischenspiel erkannte man daran, wenn die Sänger des Chors allein auf der Bühne waren, und wenn sie alle zusammen sangen. Blieb durch Zufall ein Acteur noch mit zurück, so war doch dieser gleichsam eine todte Person, an die der Chor seine Rede nicht richtete, und von ihr auch keine Antwort verlangte. Der Chor bestand nach Erforderniß des Stücks aus Männern oder Frauen, Greisen oder Jünglingen, Bürgern oder Sclaven, Priestern, Soldaten u. s. w. Diese Personen hatten alle auf den Inhalt des Stücks selbst Beziehung, und waren aus der Fabel desselben hergenommen. Im Trauerspiele enthielt er 15, im Lustspiele 24 Personen. Immer waren diese von niedrigerem Stande, als die Hauptpersonen des Stücks. Kein Fremder, kein in Athen bloß ansässiger Einwohner (μετοικος) durfte darin eine Rolle übernehmen. Die Chorsänger erschienen, mit einem Flötenbläser vor ihnen her, nach dessen Spiele sie ihre Schritte abmaßen. Bisweilen trat einer nach dem andern auf; oft aber ihrer drei vorne und fünf Mann hoch, oder fünf vorne und drei Mann hoch im Trauerspiele; beim Lustspiele aber in vier Reihen und sechs Gliedern, oder umgekehrt. Während der Aufführung des Stücks übernahm der Chor bald die Rolle einer mit auftretenden Person, bald bildete er das Zwischenspiel. Als agirende Person nahm er Theil an der Handlung selbst, und sang und redete mit den andern Schauspielern, wobei sein Koryphäus oder Anführer (Vorsänger) ihm zum Dollmetscher diente. Bisweilen theilte er sich in zwei Theile, und hatte zwei Anführer, welche einander die Umstände der Handlung berichteten, oder Gründe der Furcht und Hoffnung sich mittheilten. Auftritte, die fast ganz gesungen wurden, endigten sich bisweilen durch das Zusammentreten der beiden Theile des Chors. Wenn der Chor das Zwischenspiel bildete, so waren der Hauptinhalt seines Gesanges Klagen über das Unglück der Menschheit, oder Gebete um den Beistand der Götter für diejenige

Digitized by Google

jenige Person, an deren Schicksal er Theil nahm. Während der Zwischenspiele, vorzüglich in dem ersten, machte er nach dem Ton der Flöte verschiedene Bewegungen. Die von ihm gesungenen Versen waren, wie bei den Oden, in Strophen und Gegenstrophen, Epoden u. s. w. getheilt; auf jede Strophe antwortete eine Gegenstrophe sowohl in Absicht des Versmaaßes und der Zahl der Zeilen, als in Absicht der Beschaffenheit des Gesanges. Bei der ersten Strophe bewegten sich die Chorsänger von der rechten nach der linken, bei der ersten Gegenstrophe von der linken nach der rechten, und zwar in der nämlichen Zeit und nach der nämlichen Melodie, aber mit verschiedenen Worten. Dann blieben sie stehen, wandten sich gegen die Zuschauer, und sangen nach einer andern Melodie. Die nämlichen Bewegungen wurden oft wiederholt, aber mit verschiedenem Gesange und verschiedener Melodie. Außerdem aber suchte man so viel Mannigfaltigkeit in der musikalischen Bewegung und der Melodie hervorzubringen als möglich. — Die Rede in den Schauspielen war theils Gesang, theils blos Rede. In den Zwischenspielen war die Rede des Chors allemal Gesang; in den Auftritten wurde allemal geredet, so lange der Chor schwieg, und mischte sich dieser oder vielmehr sein Koryphäus in die Unterredung, so war diese entweder auch bloße Rede, oder wechselnder Gesang.

Bei dem Gesange richtete sich die Stimme nach der Flöte; bei der bloßen Rede nach der Leier, welche der Stimme zur Stütze diente, und nach und nach die Quarte, Quinte und Octave angab, weil diese Konsonanzen im Sprechen am öftersten vorkommen. Die bloße Rede mußte zwar den richtigen Tact halten, war aber nicht an die Gesetze des Tacts gebunden, und der Schauspieler konnte bald langsamer, bald schneller sprechen. Bei dem Gesange waren die Gesetze in ältern Zeiten sehr strenge, nachher trug man kein Bedenken, die Regeln über Höhe und Tiefe, Länge und Kürze zu verlet
Dionys. Halic. de compos. ve
c. 11. t. V, p. 63. Die Schauspi
wurden von dem Dichter, oder
Meister des Chors, geübt, um
Stück desto besser vortragen zu könn
Beim Spiele selbst gab letzterer den T
mit den Füßen, Händen und auf ani
Art an, und die Chorsänger gaben so
fältig auf ihn Achtung, um das re
Zeitmaaß zu treffen. Die Melodie
Chors war immer einfach, wie sie
für solche Personen schickte, die der C
vorstellen sollte, für Personen von
drigem Stande; Begeisterung und
habenheit der Melodie gehörte nicht
ihn. Ehe der Gesang anfing, mach
erst eine oder zwei Flöten das Vorsp
Außer dem Gesange wurde das Sch
spiel auch durch den Tanz verschön
Der Meister des Chors mußte seine
tergebnen auch darin unterrichten.
waren bei der Bühne zwei Tanzarten
wöhnlich. Die eine war eigentlic
Tanz, und wurde von dem Chore
in gewissen Stücken und bei gewissen
legenheiten aufgeführt, z. B. wann e
frohe Nachricht das Chor in Entzück
setzte. Sophocl. in Ajac. v. 70
in Trachin. v. 220; Aristoph.
Lysistr. v. 1247. Die andere Ta
art wurde erst spät im Trauerspiel ein
führt, und bestand darin, daß
Schauspieler solche Bewegungen u
Biegungen des Körpers machen mußt
wie sie sich zu den Handlungen, Sit
und Gesinnungen schicken, die vor
stellt wurden. Aristot. rhet. III,
t. 7. p. 583; Plat. de leg. VI
t. 2. p. 816. Dieser Tanz war a
pantomimisch, und erhöhete die Lebh
tigkeit und den Eindruck des Schauspi
ausserordentlich. S. den Art. Εμ
λεια. Bei dem Lustspiel und dem sa
rischen Drama wurde auch der Tanz
gebracht; er war aber im erstern oft u
edel, unanständig und empörend;
letztern lebhaft, gekünstelt, ob
Ausdruck und Bezug auf die Wor
Die malerischen Tänze fanden so aus
zei

Digitized by Google

zeichneten Beifall, daß man bald anfing, sie zu übertreiben. Was Nachahmung war, wurde Nachäffung. Besonders war es der Schauspieler Kallipides, der zu Philipps Zeiten lebte, welcher diesen falschen Geschmack einführte. Seine Nachfolger übertrieben noch mehr seine Fehler.

Ehe die Schauspiele anfingen, wurde der Ort der Versammlung gereinigt und eingeweihet. Wenn sie geendigt waren, traten mehrere Magistratspersonen auf die Bühne, und brachten bei einem Bacchusaltare ein Trankopfer. Diese Feierlichkeiten gaben den Schauspielen ein gewisses Gepräge von Heiligkeit.

Die Decorationen der Bühne trugen auch sehr dazu bei, den Eindruck der Schauspiele zu verstärken. Ein Künstler, Namens Agatharchus, faßte zu Aeschylus Zeiten den ersten Gedanken dazu; und erklärte in einer Schrift die Grundsätze, welche ihm bei seiner Arbeit zur Richtschnur gedient hatten. Nach und nach wurde dieser erste Versuch immer mehr vervollkommnet, theils durch die Bemühungen von Aeschylus Nachfolgern, theils durch die Schriften des Anaxagoras und Demokrit über die Regeln der Perspective. Vitruv. praef. VII. p. 124; Schol. in vit. Soph. Die Decorationen waren dem Character des Stücks angemessen. Bald sahe man eine lachende Ebene, bald eine scheußliche Einöde, bald das Ufer des Meeres mit steilen Felsen und tiefen Grotten umringt, bald eine Menge Gezelte neben einer belagerten Stadt, oder einen mit Schiffen bedeckten Hafen. Gewöhnlich spielte die Handlung in der Vorderhalle eines Pallastes oder eines Tempels, gerade aus lag ein Marktplatz, zur Seite waren Häuser, zwischen denen sich zwei Hauptstraßen öffneten, die nach Osten und Westen liefen. Aeschyl. in Prom.; Soph. in Philoct.; Euripid. Iphig. in Taur.; Soph. in Ajac.; Eurip. in Troad. Iphig. in Aul. in Med. in Alcest. Androm.; Soph. in Trach. in Oedip. tyr.; Eurip. in Orest. Der erste Anblick war oft sehr majestätisch, wie z. B. wenn man Greise, Frauen, Kinder an den Altären hinknieen, und mit dem höchsten Ausdruck der Rührung den Beistand der Götter oder den Schutz des Fürsten anflehen sah. Während des Spiels änderte sich das Schauwesen auf die mannigfaltigste Art, so wie die Handlung selbst und die Gegenstände derselben sich änderten. Hier fährt Klytämnestra, von ihren Sclaven umgeben und dem kleinen Orestes auf dem Schoße, stolz auf einem Wagen in das griechische Lager (Eurip. Iphig. in Aulis); dort bringt sie ein Wagen zu der Hütte, wo ihre Tochter Electra aus einem Brunnen Wasser schöpft. Eurip. in Elect. Hier schleichen sich Diomedes und Ulysses des Nachts in das thracische Lager, und bringen alles in Verwirrung (Rhes. ap. Eurip.); dort schwingen griechische Soldaten auf den Häusern des eroberten Troja die brennenden Fackeln, um die Stadt in Asche zu legen. Eurip. in Troad. Eben so bediente man sich auch des Wunderbaren, um den Reiz des Schauwesens zu erhöhen. Götter fahren aus den Wolken hernieder; Polydors Schatten erhebt sich aus der Erde, um der Hekuba die neuen ihr drohenden Unfälle zu verkündigen; Achills Schatten steigt stürmend aus dem Orkus herauf, und besteht den versammelten Griechen, ihm Priamus Tochter, Polyxena, zu opfern; Helena schwebt zum Himmel empor, und wird zum leuchtenden Gestirn; Medea fährt auf einem mit Schlangen bespannten Wagen durch die Lüfte. Zuweilen wurde auch das Wunderbare übertrieben, und fiel ins Unschickliche, z. B. wenn Vulkan, von der Stärke und Gewalt begleitet, den Prometheus auf der Spitze des Kaukasus annagelt; und wenn gleich nachher der Ocean auf einem Hypogryphen reitend und die Nymphe Jo mit Kuhhörnern auf dem Kopfe bei ihm ankommen. Aeschyl. in Prom. v. 286. 395. 590. Man verwarf nachher solche Vorstellungen als unschicklich. — Um das Schauwesen zu veranstalten, waren eine große Menge von Maschinen erfor-

Digitized by Google

erforderlich. Einige dienten zum Schweben und zum Herabkommen der Götter, oder zur Erscheinung der Verstorbenen; andere bewirkten die Hervorbringung des Rauches, der Flamme, des Donners u. s. w. Das Geräusch des letztern ahmte man dadurch nach, daß man Kieselsteine sehr hoch herab in ein ehernes Becken fallen ließ. Um das Innere eines Hauses, oder eines Zeltes vorzustellen, brauchte man Maschinen, die durch Rollen und Walzenräder bewegt wurden. Schol. Aristoph. in nub. v. 291; in Acharn. v. 407. Uebrigens siehe über das Maschinenwesen der Alten bei der Bühne den Art. Theatrum.

Die zur Aufführung der Stücke erforderlichen Kosten trugen theils die Unternehmer, theils der Staat; zur Entschädigung erhielten jene von den Zuschauern einen sehr geringen Ersatz. Als die dramatischen Schauspiele nur erst ihren Anfang genommen hatten, und das Theater nur von Holz war, da durfte noch gar keine Bezahlung genommen werden. Weil aber wegen guter Plätze oft Streitigkeiten entstanden, so verordnete die Regierung, daß jeder künftig eine Drachme entrichten sollte. Hesych.; Suid.; et Harpocr. in Θεωρια. Da aber nun die Reichen sich wieder aller Plätze bemächtigten, so bestimmte Perikles den Preis auf einen Obolus, und setzte sogar, um sich die Gunst der Armen zu verschaffen, einen Volksbeschluß durch, daß eine Magistratsperson, von dem jedesmaligen Aufführen eines Stücks, jedem Armen zwei Obolen geben sollte, einen, um seinen Platz zu bezahlen, und den andern zur Unterstützung in seinen Bedürfnissen während des Festes. Liban. argum. Olynth. 1; Ulpian. in Olynth. 1. p. 14. Diese Einrichtung dauerte auch hernach noch fort, als das prächtigere und geräumigere Schauspielhaus erbauet worden war. Doch wurde nachher die gewöhnliche Bezahlung auf zwei Obolen festgesetzt. Demosth. coron. p. 477; Theophr. charact. c. 6. Bisweilen gab der Unternehmer das Schauspiel ganz umsonst; oder theilte Einlaßzettel aus, die statt der Bezahlung dienten. Anach. Reis. VI. S. 1. 2c. 55.

Die dramatischen Schauspiele hießen bei den Römern Ludi scenici, entweder weil sie anfänglich in einer Laube (σκια, umbra), von Baumzweigen (Ovid. Art. Am. I. 105; Serv. in Virg. Aen. I. 164), oder in einem Zelte (σκηνη, tabernaculum) gehalten wurden. Daher nannte man auch den Theil des Theaters, wo die Schauspieler standen, Scena und diese selbst Scenici oder Scenici artifices. Schon A. U. 258 bis 269 wurde in Rom ein feierlicher religiöser Einzug eingeführt, wobei Menschen, als Satyrn gekleidet, auftraten, und die dabei übliche kriegerische Saltation auf eine lächerliche Art nachmachten. Dion. Halic. Antiq. Rom. VII, c. 72; cf. VI, c. 13. Diese Lustbarkeit wurde aber erst A. U. 391 ausgebildet. In diesem Jahre nämlich unter dem Konsulat des Sulpitius Peticus und C. Licinius Stolo entstand zu Rom eine Pest. Um sie abzuwenden und die Götter zu versöhnen, ließ man etruscische Schauspieler kommen, welche von dem tuscischen Worte hister, i. e. ludio, Histriones genannt wurden. Ihre ganze Kunst bestand bloß darin, daß sie nach einer Flöte, ohne Gesang und eine entsprechende Gesticulation, gewisse Tänze aufführten. Das Sprechen würde ihnen auch nichts geholfen haben, da die Römer die tuscische Sprache nicht verstanden. Bald fingen die jungen Römer an, diese Pantomime nachzuahmen. Bei feierlichen Gelegenheiten, insbesondere beim Erndtefeste, sangen sie gewisse Wechselgesänge schmutzigen oft spottenden Inhalts, und machten allerlei denselben angemessene Bewegungen mit dem Körper dazu. Diese Gesänge hießen Versus Fescennini von der etruriſchen Stadt Fescennia. Hor. Ep. II, 1. 139. Aus ihnen entstand das erste Nationalschauspiel der Römer, nämlich die Fabellae Atellanae (s. dies.

Digitized by Google

dies. Art.) Nach und nach erhielt nun das dramatische Schauspiel durch öftere Wiederholungen mehr Vollkommenheit. Man erfand eine neue Art dramatischer Dichtung, Satyrae oder Saturae genannt (s. dies. Art.), welches Gesänge vermischten Inhalts waren, und mit entsprechenden Leibesbewegungen, mit Tanz und Flöte begleitet wurden. Sie vereinigten das Anmuthige der Fescennischen Gesänge, ohne ihre Ungezogenheiten nachzuahmen. Ihr Inhalt war, muthwilliger und beißender Scherz. Aus diesen Satyren entstand nun das eigentliche Schauspiel. Livius Andronicus, ein Freigelaßner des M. Livius Salinator, der um A. U. 512, nach Andern 514, ein Jahr vor der Geburt des Ennius (Cic. Brut. 18), über 160 Jahre nach dem Tode des Sophokles und Euripides und 52 Jahre nach Meanders Tode lebte, war der erste, welcher ein eigentliches Schauspiel schrieb (Gell. XVII, 21), das aus einer ordentlichen Fabel oder Handlung bestand. Andronicus war ein geborner Grieche und mit der griechischen Literatur bekannt, auch waren seine Stücke nur Uebersetzungen aus dem Griechischen. Hieraus erhellt denn deutlich, daß die Römer die ordentliche Schauspielkunst auch den Griechen zu danken hatten. Andronicus führte seine Stücke selbst auf, wie damals alle Schauspieldichter zu thun pflegten. Er fand Beifall, und da ihn das Publicum mehreremals aufforderte, eine Passage zu wiederholen, seine Stimme aber dadurch heiser ward: so bat er um Erlaubniß, daß er einen Knaben mitbringen durfte, der für ihn den Gesang nach der Flöte verrichtete, während er den Inhalt desselben durch Action auszudrücken suchen wollte. Dieses that er nun mit viel größerer Lebhaftigkeit, da ihm der Gebrauch seiner Stimme nicht mehr hinderlich war. Von jetzt an ward es daher Mode, daß die Schauspieler Jemand bei der Hand zu haben pflegten, der die Rolle des Singens für sie übernahm, so daß sie nur allein das Gespräch (diverbia) zu führen hatten. Es scheint, daß jeder Act gewöhnlich mit einem Gesange geschlossen wurde. Plaut. Pseud. II, ult. Zunächst nach dem Andronikus that sich der lateinische Dichter Nävius hervor, welcher seine erste Komödie A. U. 519 aufführen ließ. Gell. XVII, 21. Ihm folgte Ennius. Die Form der Schauspiele dieser Dichter ist unbekannt. Bald nach dem Ennius that sich Plautus vornämlich in der ernsthaften Komödie hervor, worin er den Griechen nachahmte. Ihm folgten Cäcilius, Terentius, Afranius, Pacuvius, Accius, u. s. w. Alle diese übersetzten zum Theil aus griechischen Dichtern, oder nahmen doch den Stoff ihrer Stücke aus ihnen. Das römische Schauspiel gewann dadurch sehr.

Die dramatischen Schauspiele bei den Römern waren in ihrem vervollkommneten Zustande vornämlich dreierlei Art: Komödien, Tragödien, und Pantomimen. Wir fügen hier zugleich die Geschichte ihres Lustspiels mit bei; von ihren Tragödien und Pantomimen wird unter eigenen Artikeln die Rede sein. Die Komödien wurden bei den Römern viel früher eingeführt, als die Tragödien; denn eben sie waren es, deren erste rohe Anfänge die Römer von den Etruskern entlehnten. Anfangs verbanden sie noch die Pantomime mit der Komödie, in der Folge aber wurde sie ganz von ihr getrennt. Dem Diomedes zufolge geschah diese Trennung zu der Zeit, als die gleichen und ungleichen Flöten (s. Tibia) bei dem Lustspiele eingeführt wurden, also schon vor Terenz. Als die Römer die eigentliche Komödie von den Griechen annahmen, so war hier schon die Periode des neuen Lustspiels die herrschende; dieses ward daher auch allein nur den Römern bekannt. Menander war derjenige Lustspieldichter unter den Griechen, dem die Römer vorzüglich nachahmten und ihn copirten; Terenz war sein glücklichster und vorzüglichster Nachahmer. Ausser ihm machten sich die schon genannten Nävius, Afranius, Plautus, Cäcilius um

Digitized by Google

um das Lustspiel verdient. Der beste römische Schauspieler in der Komödie war der Zeitgenosse des Cicero, Roscius. Der Lustspieldichter Afranius, zur Zeit des Augustus, unterschied sich vom Terenz dadurch, daß die Personen seiner Stücke nicht Griechen, sondern Römer waren. Man unterschied die Komödien bei den Römern nach den Characteren und Kleidungen der vorgestellten Personen in Comoediae togatae, praetextatae etc. (S. unter Comoedia). Die Acteurs des Lustspiels trugen Schuhe mit niedrigen Absätzen (Soccus). Ein Schauspiel schreiben hieß bei den Römern dicere vel facere fabulam; wenn ein Stück Beifall fand, so hieß es; stare, stare recto talo, placere etc., wenn es mißfiel: cadere, exigi, exsibilari etc. Von der griechischen Komödie war die römische in folgenden Stücken verschieden: Sie hatte nach dem Urtheil des Diomedes keinen Chor; denn der grex oder caterva, welcher einige Stücke des Plautus schließt, war entweder der Chor der Schauspieler selbst, oder der Chor der Musiker, Tänzer, Sänger, Mimen u. s. w., welche zwischen den Acten die Zuschauer unterhielten. Auch meldet uns Sueton aus dem Diomedes, daß die Musik bei den Römern die Stelle des Chors vertreten habe. Eine andere Eigenheit der römischen Komödie scheint auch der Prolog zu sein, wenigstens in so fern, als der Schauspieler darin im Namen des Dichters, nicht als agirende Person sprach. Plautus führte diese Art Prolog zuerst ein. Doch könnte auch dies wohl schon eine griechische Erfindung sein, wenigstens bleibt die Sache zweifelhaft, da man die neuere Komödie der Griechen nicht genug kennt. Der wichtigste Unterschied zwischen beiden bestand aber in der Art der Vorstellung. Im Monolog (canticum) nämlich war die Declamation von der Action getrennt, und zwischen zwei Schauspieler getheilt; was der eine sagte, das stellte der andere durch Geberden vor. Uebrigens war aber im Ganzen genommen die Aufführung der Stücke bei den Römern der bei den Griechen ähnlich, welches sich auch sehr natürlich daraus schließen läßt, daß die Römer das eigentliche Lustspiel von den Griechen bekamen. Bestimmte Nachrichten hat man weiter nicht darüber. Die eigentliche Komödie scheint sich bei den Römern nur bis ins zweite Jahrhundert erhalten zu haben, und Virginius, dessen Plinius gedenkt, ihr letzter komischer Dichter gewesen zu sein. Plin. Ep. VI, 21. Mimen und Pantomimen verdrängten, wie Marc. Aurel IX, §. 6. sagt, die regelmäßige Schauspiel, oder dieses artete vielmehr in jene aus. Von der römischen Komödie sind auf uns gekommen 20 nicht vollständige Stücke des Plautus, 6 Stücke des Terenz und von den übrigen Lustspieldichtern nur einzelne Fragmente. Als Attila 546 v. Ch. G. Rom eroberte, hörten daselbst alle Schauspiele auf.

Noch verdient über das Schauspielwesen der Römer folgendes bemerkt zu werden. Während der Aufführung eines Stücks ließen oft Seiltänzer (Funambuli) ihre Künste sehen; desgleichen die Petauristae, Leute, welche in der Luft zu fliegen schienen, indem sie mit ihrem Körper von einer Maschine, Petaurum genannt, allerlei Schwingungen machten. Ter. Hec. Prol. 4. 34; Juv. III, 77; XIV, 265; Manil. III, 438; Martial. II, 86. Man hatte auch Zwischen- oder Mußspiele, Embolia (Cic. Sext. 54), oder Acroamata genannt.

Oft geschahen vom Volke Unterbrechungen der Schauspiele, wenn es durch lautes Rufen zu erkennen gab, daß es die Aufführung gewisser Stücke verlangte, z. B. die Vorstellung einer Schlacht, eines Triumphs, eines Gefechts von Gladiatoren, oder seltenen wilden Thieren. Der Lärm des Volks bei solchen Gelegenheiten war so groß, daß ihn Horaz Epist. II, 1. 185 mit dem Toben des Meeres vergleicht. Solche Unterbrechungen geschahen auch, wenn es seinen Beifall

Digitized by Google

fall (plausus) oder seine Mißbilligung (sibilus, strepitus, fremitus, clamor contrarius, Cic. Fam. VIII, 2. fistula pastoritia, Att. 16) zu erkennen gab. Cic. Pis. 27; Sext. 54 — 56; Hor. Od. I, 20; II, 17. — Um die Zeiten des Ennius wurden die Schaubühnen außerhalb der Stadt angebracht, und mußten wenigstens tausend Schritte von derselben entfernt sein. Val. Max. II, 4. Das Volk hatte um diese Zeit noch keine Sitze, sondern mußte stehen. In den letzten Zeiten mußten die Provinzen das Geld zu den Schauspielen aufbringen, und die Schauspieler holte man aus Griechenland und Asien zusammen. Liv. XXXVIII. Es ist erstaunlich, was für eine Menge Schauspiele bei den Römern geschrieben wurden. Von Trauerspielen kennt man, wenigstens nach dem Titel, 137, von Komödien außer denen des Plautus 27, und von letzterm gingen allein 130 Stück herum. Wie viel mögen nun nicht noch unbekannt geblieben sein. Dennoch hatte Terenz das Zutrauen, Rom werde seine Schiffsladung von 130 Stück noch willkommen sein, zum Unglück gingen sie aber mit ihm im Schiffbruche unter. Die Schauspiele waren bei den Römern, wenigstens bei Leuten von Geschmack, so bekannt, ungeachtet aller Schwierigkeiten des Abschreibens, daß Cicero und andere immer in Reden und Briefen auf Stellen daraus anspielen, ohne Furcht unverständlich zu sein. Nach Gellius II, 23 scheinen die meisten Stücke der Römer Uebersetzungen aus dem Griechischen gewesen zu sein. Eben derselbe fällt ein sehr günstiges Urtheil von ihrem Werthe. Gell. XV, 23. Von dem Verhalten des Volks bei den Schauspielen findet man in den Prologen der Stücke die besten Nachrichten. So heißt es im Prolog des Pönulus beim Plautus, nachdem der Herold Stille geboten hatte: Auf den ersten Bänken sitze nichts Verachtungswürdiges oder Ehrloses; der Lictor spreche kein Wort, und halte seine Ruthen still. Der, welcher die Plätze anweist, thue dieses vor Eröffnung des Stücks, und nachher gehe er nicht den Zuschauern vor den Augen umher. Es ist unschicklich, während des Stücks zu schlafen. Wollen Sclaven Plätze haben, so müssen sie dieselben mit Gelde bezahlen, oder warten, bis die freien Bürger ihre Plätze haben. Ammen sollen mit ihren Kindern zu Hause bleiben, oder diese wenigstens nicht mitbringen. Die Frauenzimmer müssen nicht mit einander plaudern, sondern still sein und ohne Geräusch lachen. Die Schauspielaufseher müssen keinem Schauspieler widerrechtlich und partheiisch den Vorzug einräumen, oder einen aus dem nämlichen Grunde wegjagen. Während der Vorstellung sollen Beobachter herumgehen, und solchen, welche klatschen, die Röcke zum Pfande nehmen; desgleichen sollen Aufseher bestellt sein, welche es veranstalten, daß gewisse Leute da sind, die klatschen, und wenn sie es nicht thun, sollen sie gestraft werden. — Es scheint hieraus zu erhellen, daß die Bühne sich damals große Freiheiten genommen habe, vielleicht ist auch das meiste ein Scherz des Dichters.

Der Nutzen der römischen Schauspiele in Rücksicht auf moralische Bildung kann schon aus der Geschichte derselben beurtheilt werden. Die alte rohe, ungeschliffene und plumpsatirische Komödie konnte freilich die Moralität nicht sehr befördern; allein so wie die Römer mit den Griechen bekannt wurden, so verloren sich auch jene Fehler und das Lustspiel ward sittlicher. Die Dichter fingen an, auch an den moralischen Werth ihrer Stücke zu denken und dabei für die Bildung des Volks zu sorgen. Im Plautus und Terenz findet man viele vortreffliche moralische Sentenzen, so z. B. im prahlenden Kriegesmann des Plautus eine weitläuftige Abhandlung von einer belohnenden und bestrafenden Vorsehung, die mit den Worten schließt: Wer an dem Plan der Götter etwas aussetzt, oder sie tadelt, der ist eben so thöricht als schlecht unterrichtet. Mil. glor.

Digitized by Google

glor. III, 1. 128. In seinem Schiffmann ist eine ähnliche sehr ernste und nachdrucksvolle Stelle. Rud. prol. v. 9. Wie Sittlichkeit das Glück des Staats ausmache, davon ist eine schöne Stelle bei Plaut. Pers. act, IV, 4. zu finden. Auch in Terenzens Heeyra findet man viele gute und feine Sentiments von der Dankbarkeit, der Ehre, und besonders von der Ehrfurcht, die man dem guten Namen des weiblichen Geschlechts schuldig ist. Indessen ist es freilich wahr, daß auch manches Unmoralische, sowohl in Reden als Handlungen mit unterlief; denn der Dichter wollte der Menge gefallen, und da mußte er wohl manches mit einmischen, was bei dem ungebildeten Geschmack des Pöbels Lachen erregen, oder seinen Sitten schmeicheln konnte. So gab es fast in allen römischen Stücken einen betrogenen, oder verspotteten, sonst ehrwürdigen Greis, einen bethörten ausschweifenden Jüngling, einen spitzbübischen Gelegenheitsmacher, eine glückliche Verführerin. Cic. Tusc. I, 4. c. 32. sagt: Ließen wir uns in den Komödien die ausschweifendsten jugendlichen Bubenstücke nicht gefallen, so blebe keine Komödie übrig. Plautus sagt von seinen Gefangenen, daß er dergleichen unmoralische Dinge darin vermieden habe, und bittet sich dafür den Beifall der Gutdenkenden aus. Im Grunde also wollten die Dichter mit ihren moralischen Sentenzen nur Versuche machen, dem Volke gewisse Wahrheiten ehrwürdig und lieb machen, ohne versichert zu sein, ob sie gute Aufnahme finden würden. Sie fanden auch wirklich Beifall, und vom punischen Kriege bis zum Seneka klatschte man den schönen moralischen Sentenzen zu; aber freilich, wie Plautus Rud. act. 4. sc. 7. selbst sagt, handelte Niemand darnach. Selbst noch zu Cäsars und Augustus Zeiten wusten ein Laberius und Publius der Syrer die Mimen, ein Schauspiel, wo blos niedrige Personen auftraten, zur besten Sittenschule zu machen. Moral war hier so stark und häufig angebracht, daß Seneka und die Nachwelt bis jetzt die Denksprüche des Syrus als die stärksten ansieht. Vielleicht hatten auch die vornehmen Römer die Hand mit im Spiele, um die Sitten des Volks zu verbessern. So gewiß es indessen ist, daß die Schaubühne den Geschmack der Römer sehr änderte, und besonders die Schule der jungen Redner in Ansehung des äußern Anstandes war: so gewiß ist auch auf der andern Seite, daß ihr Hauptzweck Belustigung des Auges und Ohrs war; daher es denn auch kam, daß durch eine Menge Seiltänzer, Luftspringer, Gaukler, durch so viele Zwischenspiele, Aufzüge und Abwechslungen für das Auge und Ohr der Römer gesorgt wurde. Adams röm. Alt. S. 623—640. Meierotte über Sitten und Lebensart der Römer I, 104.

Ludi seculares, oder saeculares, eines der größten, feierlichsten und besonders in spätern Zeiten, prächtigsten Feste bei den Römern, das für die Wohlfahrt des ganzen Staats angestellt wurde. Die Zeit desselben war nicht genau bestimmt. Gewöhnlich sagt man, daß es aller 100 Jahre gefeiert wurde; aber der Zeitraum von einem Feste zum andern war bald größer, bald kleiner, selten gerade 100 Jahre. Den Namen hatte es von saeculum, worunter man ungefähr die längste Lebenszeit eines Menschen verstand. Wann man glaubte, daß von der Generation, welche die Feier dieses Festes schon einmal erlebt hatte, keiner mehr vorhanden wäre, dann zogen die Quindecimviri die sibyllinischen Bücher zu Rathe, und bestimmten daraus das Jahr, wo es von neuem gefeiert werden sollte. In den ältern Zeiten Roms feierte man es gewöhnlich, wenn dem Staate irgend ein großes und ein allgemeines Unglück zustieß. Kaiser Augustus befahl, daß es aller 119 Jahre angestellt werden sollte, und beging es selbst A. U. 736. Aber unter den folgenden Kaisern wurde diese Norm fast gar nicht beobachtet, wovon die vielen

Kriege

Digitized by Google

Kriege, die öftere Veränderung in der Regierung und dergl. die Ursache waren. Claudius feierte es schon wieder A. U. 799, Domitianus 840, Antoninus Pius 899, Septimius Severus 956, Philippus Arabs 999. Anfangs wurde es blos dem Pluto und der Proserpina zu Ehren gefeiert und zwar ohne allen kostbaren Aufwand; nachher aber mehrern Göttern und Göttinnen, insbesondere auch der Diana und dem Apollo, und mit einer Pracht, die fast alle andere Feste und Spiele übertraf. Die nächste Veranlassung zur Einführung desselben wird von Val. Max. II, 4 und Zosim. II, 1. und 7. so erzählt:

Bei einer heftigen Pest in Rom wurde auch das Haus des Valesius davon ergriffen. Dieser war ein sehr reicher Mann, der auf dem Lande lebte, und zwei Söhne und eine Tochter hatte. Als diese krank wurden, und alles an ihrer Rettung verzweifelte, so betete der Vater zu den Göttern, daß sie seinen Kindern die Krankheit abnehmen und lieber ihn damit belegen möchten, wenn er auch daran sterben sollte. Kaum hatte er sein Gebet geendigt, als eine Stimme ihm befahl, seine Kinder auf der Tiber nach Terentum zu fahren, und sie mit warmen Wasser, das er vom Altar des Pluto und der Proserpina nehmen sollte, zu erquicken, wodurch sie ihre Gesundheit wieder erhalten würden. Ungeachtet der Weite dieser Reise, (wie er sich einbildete), die er noch dazu zu Wasser anstellen sollte, entschloß er sich doch, dem Befehle der Götter zu gehorchen, und schiffte seine Kinder in einen Kahn auf der Tiber ein, um mit ihnen nach dem Hafen Ostia zu segeln, zufälliger Weise landete er um Mitternacht, um etwas auszuruhen, an Marsfelde an. Hier klagten die Kinder über Durst, und da er kein Feuer im Schiffe hatte, um warmes Wasser zu machen, so war er sehr in Verlegenheit. Indem er sich nun allenthalben umsah, um eine Auskunft zu finden, rief ihm der Steuermann zu, daß er auf dem Platze, der Terentum genannt wurde, Rauch aufsteigen sähe; er möchte also nur aussteigen, um selbst dahin zu gehen. Valesius that dies, schöpfte Wasser aus der Tiber, raffte trockne Reiser u. dergl. zusammen, und legte sie auf den Ort, der Rauch von sich gab. Zugleich fing er so stark an zu blasen, daß er Feuer anzünden und das Wasser erwärmen konnte. Dieses gab er nun den Kindern zu trinken, welche davon sogleich in einen sanften Schlaf fielen, und beim Erwachen sich von der Krankheit genesen fanden. Sie erzählten dem Vater, daß verschiedene Götter sie im Schlafe bedient und daß sie von ihnen den Befehl erhalten hätten, am Altare des Dis und der Proserpina, von denen sie den Trank erhalten, Opfer, Göttermale und nächtliche Spiele anzustellen. Valesius gehorchte sogleich diesem Befehle, machte zu allem die nöthigen Anstalten, und ließ an dem Orte, wo er den Rauch gesehen und das Feuer angemacht hatte, den Grund zu einem Altare ausgraben. Bei diesem Geschäfte entdeckten die Arbeiter einen Altar mit der Aufschrift: Diti. Patri. et Proserpinae. Es wurden daher schwarze Opferthiere herbeigebracht, geschlachtet und drei Nächte nach einander Spiele angestellt.

Wie der Altar in die Erde gekommen sei, davon erzählte man folgende Sage: Als die Curiatier und Horazier zum Kampfe sich fertig machten, sei den Römern ein Mann von furchtbarer Gestalt und mit einem schwarzen Fell bekleidet, erschienen, und habe ihnen zugerufen, daß die unterirdischen Götter ihm befohlen hätten, ihnen zu sagen, sie möchten dem Dis (Pluto) und der Proserpina erst ein Opfer bringen, ehe sie den Angriff thäten. Nachdem die schreckliche Erscheinung wieder verschwunden war, hätten die Römer sogleich einen Altar errichtet, und nach vollbrachtem Opfer ihn 20 Fuß tief in die Erde vergraben, damit das Glück, welches auf diesem Altar haften sollte, nicht etwa einem fremden Volke, das ihn finden und darauf

Digitized by Google

auf opfern könnte, zu Theil würde, sondern, wie ein verborgener Schatz, bei den Römern bliebe. Dieser Altar soll nun der nämliche gewesen sein, den Valesius fand, und letzterer erhielt von der Zeit an den veränderten Namen Manius Valerius Terentinus, Manius wahrscheinlich, weil er den Manen geopfert hatte, Terentinus von dem Platze Terentum, welcher so hieß, weil hier das Wasser der Tiber wegen des engen Bettes das Ufer benagte (terere). In der Folge erinnerte man sich der wohlthätigen Wirkung des Platzes wieder, als im ersten Jahre nach Aufhebung der königlichen Gewalt in Rom eine Pest entstand. Der Konsul Valerius Publicola nämlich, dessen Familie ihren Ursprung vom Valesius Terentinus herleitete, kam auf den Gedanken, dem Pluto und der Proserpina an diesem Altar für die Wohlfahrt des römischen Volks einen schwarzen Ochsen und eine schwarze Kuh zu opfern und nächtliche Spiele anzustellen. Er errichtete also einen Altar mit der Inschrift: „P. Valerius Publicola hat das Feuer auf dem Marsfelde dem Pluto und der Proserpina geweihet und für die Befreiung des römischen Volks (von der Pest) dem Pluto und der Proserpina zu Ehren feierliche Spiele angestellt.“ Da nun die Pest wirklich aufhörte, so wurden von der Zeit an diese Spiele und Feierlichkeiten wiederholt; besonders, wenn allgemeine Unglücksfälle den Staat betrafen. Als A. U. 352. ebenfalls die Pest und ein verheerender Krieg wüthete, so gaben die sibyllinischen Bücher den Rath, dem Pluto (Diti patri) und der Proserpina zu opfern. Man that dies wieder bei dem verborgenen Altar und das Uebel hörte auf.

Da die ludi seculares mit vieler Pracht begangen wurden, so erfoderten sie auch große Vorbereitungen. Wann die Zeit ihrer Feier, gewöhnlich der Monat April, herankam, so befohlen die Konsuln und nachmals die Kaiser den Quindecimviris sacris faciundis, in den sibyllinischen Büchern und in den Jahrbüchern genau nachzuforschen, zu welcher Zeit dieses Fest einfiele, und gefeiert werden müßte. Sobald dieses bestimmt war, wurden Ausrufer durch die Stadt und ganz Italien geschickt, welche es ankündigen, und Jedermann dazu einladen mußten: Dabei bedienten sie sich der Formel: Convenite ad ludos spectandos, quos nec spectavit quisquam, nec sectaturus est. Suet. Claud. 21; Herodian. III, 8. Daher lachten und spotteten Viele über diese Formel als Claudius das Fest anstellen ließ, weil noch viele lebten, die es unter Augustus gesehen hatten. Darauf kamen die Quindecimviri sacris faciundis einige Tage vorher auf dem Kapitol zusammen, setzten sich auf einem Gerüste nieder, und hatten Schwefel, Harz u. s. w. in großer Menge um sich herum liegen, welches sie dem Volke austheilten, um damit die Häuser zu durchräuchern, und gleichsam zu weihen (Juvenal. II, 155), und sich durch Entsündigung den Göttern wohlgefällig zu machen, und völlig rein und geheiligt dem Feste beiwohnen zu können. Darauf versammelte sich das Volk beim Tempel der Diana auf dem Aventinischen Berge, und brachte Weizen, Gerste und Bohnen zusammen, damit von diesem Erstlingen der neuen Erndte den Sängern und Tänzern bei den Lust- und Trauerspielen Geschenke ausgetheilt werden könnten. Zosim. II, 5. Wenn nun alle Vorbereitungen zum Feste gemacht waren, so hub die Feier desselben mit den den Göttern bestimmten Opfern an. Zuerst opferte man den unterirdischen Göttern, daher das Fest gerade mitten in der Nacht anfing. Man bauete am Ufer der Tiber drei Altäre, und schlachtete drei Lämmer, mit deren Blute man die Altäre besprengte, und sie auf denselben verbrannte. Dadurch weihete man die Altäre zu den nachfolgenden größern Opfern ein, welche dem Pluto und der Proserpina dargebracht wurden. Erstern

Digitized by Google

[illegible] man schwarze Ochsen, dieser scheue und unfruchtbare Kühe. Virg. Aen. V, 731; VI, 251; Tibull. III, El. 5. v. 33. Nun brachte man 2) den Parcen schwarze Ziegen und [illegible] zum Opfer, um sich dadurch von ihnen ein langes und glückliches Leben zu erflehen; (Catull. Carm. 65. v. 231; Tibull. IV, 5. [illegible]); 3) opferte man den Geburtshelfenden Göttinnen, den Ilithyien damit sie in dem künftigen Seculum den Frauen beistehen möchten; 4) brachte man der Tellus ein trächtiges Schwein von schwarzer Farbe zum Opfer (Macrob. 12), um Segen und Fruchtbarkeit aus ihrem Schooße auf die Zukunft zu erflehen. Hiermit endigten sich die nächtlichen Opfer. Während derselben durfte man auch nicht, sich durch [illegible] fröhliche Spiele zu belustigen. Man machte Freudenfeuer an, und sang [illegible] Lieder. Auch zündete man den Göttern zu Ehren viele Lichter an, welches zugleich eine Anspielung auf die, [illegible] Tochter mit der Fackel suchende Ceres [illegible] sollte. Ja, in spätern Zeiten [illegible] man schon eine Art Feuerwerk. Um Ausschweifungen vorzubeugen, durften unter August keine junge Frauen von beiderlei Geschlecht den [illegible] Spielen beiwohnen, außer in Gesellschaft ihrer ältern Verwandten. Am andern Tage verfügte man sich auf das Kapitol, wo man dem Jupiter [illegible] Stiere mit vergoldeten Hörnern [illegible] andern Zierrathen (Virg. Georg. [illegible], 146), der Juno aber weiße Kühe (Virg. Aen. IV, 59; Senec. in Medea. v. 61) für die Wohlfahrt des Staats opferte, und sie um Gewährung [illegible] Guten anflehete. Zuletzt brachte man auch dem Apollo und der Diana Opfer, und stellte ihnen zu Ehren [illegible]nische und andere Spiele und Tänze an. Allen diesen Gottheiten wurde auch ein Lectisternium (s. d.) zubereitet.

Während die Männer bei den Göttermahlen in den Tempeln verweilten, und den Unsterblichen Lobgesänge anstimmten, versammelten sich die Weiber im Tempel der Juno, um zu der Göttin zu flehen, oder sie bei einem am Ufer der Tiber errichteten Altar um gnädige Annahme ihrer Opfer und Gelübde und um Gewährung jedes Glücks anzurufen. Alle, welche sich einfanden, mußten allerlei Speisen mitbringen, sie den Göttern vorsetzen, und nachher selbst unter fröhlichen Scherzen verzehren. Jede brachte so viel Speise mit, als sie nur anschaffen konnte, so daß alles im größtem Ueberflusse da war. Der Ausspruch der Sibyllen hatte diese fröhlichen Mahlzeiten, so wie alle übrigen Gebräuche des Festes, vorgeschrieben. — Alle Tage des Festes durch wachte man in der Nacht den Göttern zu Ehren (pervigiliationes), und vertrieb sich die Zeit mit Tanzen, Absingen lustiger Lieder und mit andern Ergötzlichkeiten.

Ferner wurden auch dem Genius, dem besondern Schutzgeist eines jeden, der ihn von der Geburt bis zum Grabe durchs Leben begleitete, und über alle seine Schicksale wachte, gemeinschaftliche Opfer dargebracht, um ihm überhaupt für die blühende Fortdauer des Staats und für die von ihm im Leben erhaltenen Wohlthaten zu danken. Diese Opfer waren geringe, und hießen primitiae vitae. Jeder mußte seinen Beitrag dazu selbst mitbringen. Sie bestanden in der Mola salsa, in Honigkuchen, Wein, Weihrauch und Blumen, womit man den Genius kränzte, und allerlei wohlriechenden Salben, womit man ihn salbte. Ovid. Trist. III. El. 3, 17. Tibull. I, El. 7. v. 53; II, El. 2. v. 1. 7; Hor. Ep. II, v. 144. Das Opferfeuer zündete man mit Holz vom Ahornbaume an, weil dieser dem Genius geweihet war. Die Opfer brachte man entweder auf einem Altare dar, den man am Ufer der Tiber dem Genius errichtet hatte, oder in dem kleinen Tempel des Genius in der 6ten Region der Stadt. Nach verrichtetem Opfer bewirthete man sich gastfreundschaftlich unter

Digitized by Google

einander, um auch durch frohen Lebensgenuß den Genius zu ehren.

Nachdem den Sängern und Tänzern die oben erwähnten, im Tempel der Diana zusammengebrachten, Erstlinge der Früchte ausgetheilt worden waren, nachdem man am zweiten Tage dem Jupiter und der Juno auf dem Kapitol die oben genannten Opfer gebracht, ihnen zu Ehren Lobgesänge angestimmt, und sich in zierlicher Ordnung in das am Ufer der Tiber erbauete Theater begeben, und dem Apollo und der Diana zu Ehren Spiele angestellt hatte: so wurde am dritten Tage im Tempel des Apollo auf dem Aventinischen Berge der große Festgesang angestimmt, der unter dem Namen des Carmen seculare bekannt ist. Sieben und zwanzig Knaben und eben so viele Mädchen aus patricischem Geschlechte, deren beiderseitige Eltern noch am Leben sein mußten, in Reihen von je sieben und sieben, oder wohl vielmehr von neun und neun geordnet, versammelten sich im erwähnten Tempel, und stimmten den Hochgesang in griechischer und römischer Sprache an. Sie machten zwei Chöre aus, und sangen bald vereinigt, bald ein Chor um das andere. Der Hauptinhalt des Liedes war zu allen Zeiten der nämliche, obgleich es bei jeder Feier wahrscheinlich immer von neuem gedichtet wurde. Wir haben noch ein Carmen seculare von Horaz, aus dem wir den Hauptinhalt desselben zu jeder Zeit beurtheilen können. Die ersten beiden Strophen sangen die Chöre der Knaben und Mädchen zusammen. Sie enthielten die Anrufung an Apollo und Diana und die Bitte um Gewährung der Wünsche, welche im heiligen Liede zu ihnen empor geschickt wurden. Die dritte Strophe sang der Chor der Knaben allein. In ältern Zeiten bat man darin die Götter um Vermehrung des römischen Reichs; nachdem aber dieses fast nicht größer mehr werden konnte, so enthielt sie blos den Wunsch, daß es immer seinen Glanz und seine Macht behalten möchte. Nun erflehete das Chor der Mädchen von den Göttern in zwei folgenden Strophen das, wo Roms Wohlfahrt sich gründete, Bevölkerung und Vermehrung, glü che und fruchtbare Ehen, und baten unter dem Namen Ilithyia begrif Gottheiten, daß sie den Müttern leichte und glückliche Entbindung gen ren möchten. Die folgenden drei S phen wurden wieder von Chören gem schaftlich gesungen. Sie fleheten Götter an, daß nach Verlauf eines n Jahrhunderts das Fest eben so froh, jetzt, drei heitere Tage und drei schön Nächte durch möchte gefeiert werd daß die Wahrsagung der Parcen untr lich sein und der Gott der Gränzen se für ihre Erfüllung haften; daß die verflossnen Jahrhunderte, sich n glückliche knüpfen; daß Getreide u alle Früchte der Erde in segnungsreic Fülle wachsen und nie Regen und all lebende Würme fehlen mögen. Die f gende Strophe war zwischen dem Ch der Knaben und Mädchen getheilt. stere sangen: „Sanfter und gütig Apollo, wenn dein Pfeil im Köch schlummert, höre die Bitten der Kn ben?" und letztere: „Zweigehörnte L na, Königin des Himmels, höre d Bitte der Mädchen!" Nun sangen bei Chöre die folgenden 6 Strophen gemei schaftlich: Ist Rom euer Werk, o Gö ter! kam unter eurem Schutze Aene mit seinen Troern nach Latium, so ve leihet der Jugend edle Sitten, dem A ter Ruhe, dem Volke des Romul Kraft und Stärke, eine tapfere Nac kommenschaft, immer neuen Glanz u Sieg gegen seine Feinde! Sittsamke und alte Treue, edle Bescheidenheit un jede entschwundene Tugend kehre wiede und Ueberfluß verschöne das Land! Da auf flehete das Chor der Knaben in zw Strophen zum Apollo, daß er imme mit gnädigem Blick auf Rom herabsehe möge, und das Chor der Mädchen i einer Strophe zur Diana, daß sie all Bitten erhören möchte, welche zu ih himaufstiegen. Endlich beschlossen beid

Chör

Digitized by Google

Chöre in einer Strophe den ganzen Festgesang: „Man lehrte mich das Lob des Phöbus und Dianens Lob in vollen Chören singen, und mit der süßen Zuversicht, daß Jupiter und alle Götter meine Bitten hören, kehr ich nun heim zu meiner Eltern Haus!“

Die eigentlichen Feierlichkeiten des Festes waren nun vorüber; aber die Ergötzlichkeiten dauerten noch länger fort, wobei allerlei Gaukelspieler, z. B. Prästigiatoren (eine Art Taschenspieler) Petauristen (Luftspringer), Seiltänzer u. dergl. ihre Künste sehen ließen. Auch während des Festes selbst waren der Lustbarkeiten und Spiele, die in allen Theatern und Rennbahnen angestellt wurden, unzählige.

Unter Augustus wurden überhaupt die secularischen Spiele zum fünftenmale gefeiert, und zwischen dieser und der letzt vorhergegangenen Feier war eine zu lange, das gewöhnliche Maaß ganz überschreitende Zeit verstrichen; daher kam es eben, daß Kaiser Klaudius sie 64 Jahre darauf schon wieder feiern ließ, als man seit Erbauung Roms gerade 800 Jahre zählte, um die vorige Verstümmung wieder einzubringen. Moritz Anthousa I, S. 275 ꝛc. Eilano röm. Alt. II, S. 526 ꝛc.

Ludi stati, siehe unter Ludi.

Ludi Taurii, gewisse Spiele, welche im Circus Flaminius, aber, wie es scheint, nur einmal zu den Zeiten Tarquinius des Stolzen, gefeiert wurden. Sie hatten den Namen, weil zu dieser Zeit von dem Fleische der geopferten Ochsen, welches man dem Volke ausgetheilt hatte, als römische Frauenzimmer zu unrechter Zeit, oder mit ungestalteten Kindern entbunden wurden, auch viele bei der Geburt das Leben einbüßten. Um diesem Uebel abzuhelfen, stellte man den untern Göttern zu Ehren große Spiele an, und benannte sie davon. Liv. XXXIX, 32; Varr. L. L. IV. 32. Serv. ad. Virg. Aen. II. 140.

Ludi Tenentini, einerlei mit Ludi seculares.

Ludi theatrales, sind oft mit den ludis scenicis einerlei, doch fand der Unterschied statt, daß bei den theatralibus keine Komödien, Tragödien ꝛc., sondern nur Vorstellungen von Helden, Nymphen, Satyrn u. s. w. gegeben wurden. Solche Spiele gaben diejenigen, welche ein obrigkeitliches Amt erhalten hatten. Bulenger de Theat. I, 37.

Ludi triumphales, Spiele, welche nach erhaltenem Siege und bei einem zuerkannten Triumphe angestellt wurden. Doch pflegte man sie auch zum Andenken des Sieges jährlich zu wiederholen, z. E. die Antoniani, Trajaniani, Augustales. Rosin. Antiqq. Rom. V, 22.

Ludi Trojae, waren Uebungen zu Pferde, welche die Söhne der römischen Ritter anstellten, um sich dadurch Sicherheit und Gewandheit zu Pferde und Fertigkeit in allerlei kriegrischen Uebungen zu erwerben. Liv. V, 596. Aeneas brachte sie zuerst in Sicilien auf; von da kamen sie zu den Lateinern und von diesen zu den Römern. Hier geriethen sie lange Zeit in Vergessenheit, bis Julius Cäsar sie zuerst wieder in Gang brachte. Suet. Caes. 39. Anfangs hielt man sie im freien Felde, nachher im Circus Maximus. Die jungen Leute theilten sich in zwei, oder nach Andern, in drei Haufen, jeden von zwölf Personen. Sie führten Waffen von Horn, einen kleinen Wurfspieß und Bogen und Pfeile. Jeder Haufen hatte einen Anführer, der princeps Juventutis hieß, ein Titel, welchen nachher auch die kaiserlichen Prinzen führten. Unter der Anführung dieses principis zogen nachher die Haufen auf das zum Tummelplatz bestimmte Feld, oder in den Circus; dann theilten sie sich, sprengten auf einander los, machten allerlei Schwenkungen und Waffenübungen, vereinigten sich endlich wieder, und zogen ab. Unstreitig hat unser Carroussel und Pferdeballet einige Aehnlichkeit mit diesen Uebungen, doch mit dem Unterschiede, daß ludus Trojae noch mehr Nachahmung eines

Digitized by Google

Gefechts war, dagegen die erwähnten jetzigen Uebungen blos aus Wendungen und Kunststücken bestehen. Sueton hat ein Buch geschrieben de puerorum lusibus, worin er auch von diesem Spiele handelte; es ist aber verloren gegangen. Virgil giebt uns auch eine Beschreibung davon. Aen. V, 545. Vieth Encyclop. d. Leibesüb. I, S. 171 ꝛc.

Ludi votivi, Spiele, welche man bei gewissen Gelegenheiten angelobte, z. E. wenn Obrigkeiten zur Armee abgingen, oder ein Treffen liefern wollten, oder den Sieg erhalten hatten; auch wenn Pest, Miswachs oder andere Unglücksfälle sich zutrugen. Unter den Kaisern waren dergleichen Spiele sehr gewöhnlich, indem man sie häufig anzustellen pflegte, wenn z. E. ein Kaiser wohin reiste, oder von einer Reise zurückkam. Cic. Verr. Act. I, 10; Plin. H. N. VII, 48 post med.

Ludias, siehe Lydias.

Ludus, nannte man besonders, das Gebäude, in welchem die Gladiatoren gehalten und geübt wurden, eine Fechterschule. Gell. XII, 3; Val. Max. II, 3. Es gab verschiedne derselben in Rom, z. E. Ludus Aemilianus, vom Aemilius Lepidus erbauet, Ludus Dacicus, in welchem Dacische Fechter gehalten und geübt wurden. Ausserdem fanden sich auch in Kapua, Ravenna und andern Orten solche Fechterschulen. Sie enthielten viele einzelne Zellen, und jeder Gladiator hatte davon seine eigne. Quinct. Decl. IX. Siehe Gladiatores.

Ludus latrunculorum, oder duodecim scripta, vel Scriptula, oder bis sena puncta genannt (Cic. Orat. I, 50; Non. Marcell. II, 781; Quinctil. XI, 2; Martial. XIV, 17), ein gesellschaftliches Spiel bei den Römern, das mit unserm Schachspiel wohl einige Aehnlichkeit hatte, aber doch nicht mit demselben einerlei war. Der erstere Name wird von Einigen durch Räuberspiel übersetzt; er heißt aber vielmehr Soldatenspiel, denn latrunculus kommt her von λατρης, servus, mulus, miles, und zur Zeit des nius und Plautus hieß latrocinari viel als militare und latrocinium viel als militia. / Den Namen decim scripta hatte es, weil die eckige Tafel, worauf es gespielt wu durch zwölf Linien (lineae, vel scr ta) abgetheilt war, auf welche n Steine (calculi, latrones, vel trunculi) von verschiedenen Far setzte, deren Anzahl 30 betrug und n Einigen in 15 schwarzen und 15 weis bestanden, so daß jede Parthei einen A führer, rex, hatte. Diese Steine w ben nach den Würfen des Würfelspi bewegt. Einige aber schließen auch Würfel aus, und lassen die Steine na gewissen Regeln bewegt werden, in w chem Falle es denn mit unserm Schac spiel mehr Aehnlichkeit hätte. Vielleic wurde es auf beiderlei Art gespielt. D zwölf Linien des Bretes waren durch ei Querlinie, linea sacrá genannt, durc schnitten, über welche man nicht hi ausging, bis man dazu gezwunge wurde. Geschahe dies letztere, so kon te der andere die Steine weg, oder g fangen nehmen. Wer alle Steine de Andern und ihren Anführer gefangen ge nommen hatte; der hatte das Spiel ge wonnen. Wenn die Steine bis i der letzten Linie fortgerückt waren, f sagte man, sie seien inciti oder immo ti und von dem Spieler; ad incitas vel — a redactus, er sei aufs äußer ste gebracht. Die Figuren waren vo Glas, Krystall, Silber oder Gold. C Julius war eben mit diesem Spiele be schäftigt, als Kaligula ihn zu seine Hinrichtung abholen ließ. Senec Tranq. An. 14. — Das Glück un die Kunst hatten in diesem Spiele ein weiten Spielraum. Vergleiche hierüb Ter. Ad. IV, 7, 21; Ovid. Ar Am. II, 203; III, 363; Auson Prof. I, 25; Martial. VII, 7 XIV, 20. Adams röm. Alt. S. 83

Luentinum, oder Leventinum bei Ptol., ein Ort in Britannia rom

Digitized by Google

ne zwischen den heutigen Flüssen Dussi und Teivi, in Cardiganshire, vielleicht bei Llan-Dewi-Brevi, wo sich noch Spuren römische Münzen und Inschriften gefunden haben. Es war ein dem Volk Demetae zugehöriger Ort, der an der Westküste Englands seinen Sitz hatte. Mannert Geog. II, H. 2. S. 217.

Luerion, bei Strabo ein Ort in Gallia Narbonenſis, bis wohin er die Grenze der Salyer reichen läßt. Niemand kennt diesen Ort. Nach Mannert ist es ein Schreibfehler für Luerium. Mannert Geog. II, H. 1. S. 85.

Lugdunensis, sc. Gallia, ein spätrer Name, den ein Theil von Cäsars Gallia celtica nach den Zeiten des Augustus und Agrippa erhielt, und zwar von der von den Römern darin angelegten Kolonie Lugdunum. Cäsars Celtica beträgt fast die Hälfte von Gallien; als aber August dieses in drei Theile theilte, so wurde ein Theil von Celtica zu Aquitanien und ein Theil zu Belgica geschlagen, und Lugdunenſis behielt nur die Hälfte seiner vorigen Ausdehnung. Diese Provinz faßte also nach einer gezogenen Linie das heutige Bretagne mit der Normandie (nämlich alles davon auf der Westseite der Seine ist) und alles, was zwischen der Seine, Saone und Loire liegt, bis südlich an die Cevennen und die Rhone in sich. Es kennt Plinius und beschreibt Ptolemäus diese Provinz; Strabo aber hat von der Nordhälfte derselben schwankende und falsche Begriffe. Bei ihm besteht die Provinz blos aus den Strichen des Flachfeldes, welche Lyon und der Rhone nördlich liegen; die Völker am Ocean (in der Normandie und Bretagne) sind bei ihm Belgier, dagegen giebt er den Völkern am Rheine und im eigentlichen Belgien gar keinen allgemeinen Namen, und fast scheint es, als ob er sie alle zu Lugdunenſis rechnete. Er verstand Cäsarn falsch, auf den er sich beruft. Die Namen der Völker in dieser Provinz trägt Plinius auch verwirrt vor; Ptolemäus ist in seiner Beschreibung noch am richtigsten und deutlichsten. Im dritten oder vierten Jahrhundert zerfiel diese Provinz in folgende vier Theile:

Lugdunensis prima, oder das nachmalige Lionnois, das Herzogthum Bourgogne mit Nivernois, nördlich bis und mit Langres. Die Hauptstadt war Lugdunum oder Lyon.

Lugdunensis secunda, die nachmalige Normandie; die Hauptstadt war Rotomagus (Rouen).

Lugdunensis tertia, oder das nachherige Touraine, Maine, Anjou und ganz Bretagne. Die Hauptstadt war Civitas Turonum (Tours).

Lugdunensis quarta oder Senonia, ward späterhin aus prima und secunda zusammengesetzt. Es faßte den der Marne südlich liegenden Theil von Champagne, die Südseite von Isle de France, Chartrain, Perche und Orleannois in sich. Die Hauptstadt war Civitas Senonum (Sens) Mannert Geog. II, H. 1. S. 34. 124.

Lugdunum, 1) (Ptol. Itin. Ant.), Lugdunus (Str. 290), eine Stadt der Convenä in Gallia Aquitanica, ohne Zweifel die heutige Stadt St. Bertrand, welches Wesseling aus dem Gregor. Turonenſ. VII, 34. beweist, und welches auch mit den Maaßen des Itinerars gut eintrifft.

2) Auch Lugudunum (Dio Caſſ.) und Lugdunus (Ammian.), eine Kolonie, welche die Römer bei dem Volke der Segusiani im nachmaligen von ihr benannten Lugdunenſis errichteten; sie ward durch ihre glückliche Lage bald die Hauptstadt der ganzen Provinz und der Sitz des Prätors. Ptolemäus zählt sie nicht zu den Aedurn, wie man insgemein glaubt, aber auch nicht zu den Segusianern, sondern betrachtet sie als einen für sich bestehenden Hauptort. Sie ist das heutige Lyon, doch der Stelle nach nicht ganz mit demselben einerlei; indem sie auf der Westseite der Rhone und Saone lag, der vorzüglichste Theil der heutigen Stadt aber auf der Ostseite der Saone, gerade in dem Winkel des

Zusam-

Digitized by Google

Zusammenflusses sich befindet, auf dessen äußerster Spitze der berühmte Altar stand, welchen alle gallische Völkerschaften dem Augustus errichteten. Dieser war also damals außerhalb der Stadt. Sie lag auf einem Hügel, welches bei allen gallischen Städten die Endung auf Dunum schon anzeigt. Nach Narbo war sie die bevölkertste Stadt des Landes. Die Prätoren prägten hier im Namen der Kaiser güldene und silberne Münzen. Von hier aus, als dem Mittelpunkte Galliens, ließ Agrippa die Haupttheerstraßen nach allen Theilen des Landes ziehen. Im zweiten Jahrhunderte, seit dem Treffen, welches Kaiser Severus seinem Gegner Albinus hier lieferte, und wobei die Stadt angezündet wurde (Herodian. III, 8), kam Lugdunum in Verfall. An ihrer Stelle erhob sich Vienna, das schon, als die Familie der Cäsarn auf dem Kaiser-Thron erloschen war, mit ihr wetteiferte (Tac. Hist. I, 65), und noch später Arelate, und wurden der gewöhnliche Sitz der Prätoren und Kaiser, wie mehrere Stellen im Ammian beweisen. Die Errichtung der Kolonie von Lugdunum fällt in die Zeiten bald nach Cäsars Tode. Mannert. Geog. II, 1. H. S. 153.

3) Mit dem Beisatz Batavorum; eine Stadt in Gallia belgica, oder vielmehr in Germania secunda. Vor Ptolemäus kennt sie kein Geograph und Geschichtschreiber, und nach ihm führen sie blos die beiden Itinerarien an. Sie war, allem Anschein nach, die Hauptstadt der Kanninefater, so wie Batavodurum der Bataver. Wenn das Itin. Ant. p. 368 diesen Ort Caput Germaniarum nennt, so heißt das nicht die Hauptstadt, sondern der Anfang, die nördlichste Stadt. Sie lag, wie es das Itin. Ant. richtig angiebt (denn Ptolem. irrt hier), bei der mittlern Mündung des Rheins, hieß in den mittlern Zeiten Leithis, und ist das jetzige Leyden. Mannert Geog. II, 1. H. S. 213.

Lugeus lacus, nach Strabo VII, 314. der ihn allein anführt, der jetzige Cieknitzer See. Mannert Geog. III. S. 664.

Lugidunum, ein Ort in Deutschland, der den Tafeln des Ptolem. nach im heutigen Böhmen zu suchen ist. Da er aber der nördlichste Ort ist, welcher auf der Reiseroute von Carnuntum aus vorkömmt, so gehört er nach Pohlen oder Schlesien, und, wie der Name anzeigt, zum Volke der Lygier. Mannert. Geog. III, S. 471. 559.

Lugii s. Lygii.

Lugionum, auch Lugio (Peut. Taf.), ein Ort mit einer Präfectur in Oberpannonien, bei Bataffeb am Flusse Savis. In der Notit. Imp. kommt Lugio nicht vor; an der Stelle aber, wo es liegt, nennt sie die Stadt Florentina; beide Orte sind also wahrscheinlich einerlei. Mannert Geog. III, S. 750.

Lugubria sc. vesimenta, Trauerkleider, s. Luctus.

Luguvallium, eine Stadt in Britannia romana bei dem Volke der Brigan-ten, unstreitig das heutige Karlisle, wie die noch vorhandenen Ueberbleibsel der röm. Straße beweisen. Dieser Ort war wahrscheinlich nicht befestigt, und deswegen übergeht ihn die Notit. Imp., welche nur Stationen nennt; nicht aber, weil er nicht mehr existirt hätte, als die Notitia aufgesetzt wurde. Mannert Geog. II, 2. H. S. 134.

Lumina, nannte man auf Schiffen besondere Arten von Leuchten oder Pfannen mit brennendem Peche, welche man ausbängete, um daran des Nachts das Admiralschiff zu erkennen. Bei vorhandener Gefahr wurden diese Leuchten ausgelöscht. Liv. XXIX, 25. Flor. IV, 8

Luna, eine berühmte Stadt in Etrurien, am Flusse Macra, mit einem sehr schönen Hafen, Sil. It. 8. 481. In ihrer Gegend wurde schöner Marmor gegraben. Sogar ihre Käse verewigt Martial durch ein Sinngedicht. Mart. 13. 30. Das heutige Luna liegt neben dem alten.

Luna

Digitized by Google

Luna, ein Wald in Deutschland bei Ptolem., an den Gränzen von Oesterreich und Mähren, zu beiden Seiten des March-Flusses. Ptolemäus nennt ihn bei der allgemeinen Bestimmung der Gebirge und Wälder Deutschlands nicht, weil er ihn wahrscheinlich mit zu dem Hercynischen Walde rechnet, wohl aber bei der Beschreibung des Donauflusses und bei dem Verzeichniß der Völkerschaften. Mannert Geog. III, S. 515.

Luna, 1) der Mond als Gestirn. Plinius H. N. II, sect. 6. erzählt, daß Endymion unter allen Sterblichen zuerst den Lauf des Mondes und dessen Veränderungen beobachtet habe. Wenn er den bekannten Endymion der Fabel meint, so will er dieselbe vielleicht durch diese Hypothese erklären. Die Chaldäer hielten schon den Mond für den kleinsten unter allen Planeten und für den nächsten bei der Erde; sie wußten, daß er ein erborgtes Licht habe, und bestimmten schon die periodische Rückkehr der Mondsphasen mit vieler Richtigkeit. Diod. II, c. 31; Gemin. c. 15. Anaxagoras, wie Plato im Cratylus erzählt, behauptete auch das fremde Licht des Mondes, und erklärte selbst den Namen σελήνη durch σέλας νέον, neuen Glanz. Lucret V. 575 läßt es noch dem epicurischen System unentschieden, ob der Mond ein eigenes Licht habe, oder nicht. — Daß der Mond und die Gestirne eben so, wie unsere Erde, bewohnt seien, das soll Orpheus oder vielmehr der Verfasser des unter seinem Namen vorhandenen Gedichts schon vermuthet haben. Plut. de placit. phys. philos. II, c. 10. 13. 30. Pherecydes von Seyros, der um Ol. 55 lebte, ein Zeitgenosse des Servius Tullius, und ein Schüler des Pittacus und Lehrer des Thales und Pythagoras, soll unter den Griechen zuerst die Umlaufszeit des Mondes bestimmt haben. (J. J. Hofmann. Lex. univ. Art. Pherecydes); Pythagoras soll schon die Ursache des Mondlichtes gekannt haben; die Pythagoräer behaupteten, daß der Mond Berge, Städte, Pflanzen, Thiere und Menschen habe. Proclus in Tim. IV, p. 283; Plut. l. c. Anaximander wußte schon die Größe des Mondes, dessen Entfernung von der Erde, und daß er sein Licht von der Sonne erhalte, zu bestimmen; Pompejus glaubte auch, daß der Mond Berge, Städte und Einwohner habe, (Cic. Acad. Quaest. IV, c. 39); Anaxagoras lehrte das Nämliche. Macrob. Somn. Scip. I, 11. Er lehrte auch, daß der Mond durch die Gewalt des kreisenden Aethers um und unter der Erde herumgedrehet werde. Plutarch behauptet, daß die rauhe Beschaffenheit der Mondsfläche die Ursache ihres starken Lichtes sei, und daß der Mond sowohl in Rücksicht der Beschaffenheit seiner Oberfläche, als seiner Bewohner die größte Aehnlichkeit mit unserer Erde habe. Plut. in Libello de facie et orbe lunae. Die den Augen sichtbaren Mondflecken hielt Klearchus für Meere. Plut. ibid. Was die Mondfinsternisse betrift, so leiteten sie schon die Chaldäer vom Schatten der Erde her. Diod. II. c. 31. Unter den Griechen soll Anaxagoras sie zuerst richtig erklärt haben, nach Andern aber der noch frühere Pherecydes. Die Athenienser wollten es Anfangs nicht leiden, wenn man behauptete, daß der Mond durch den Schatten der Erde verfinstert würde. Sie verwiesen deswegen den Protagoras aus dem Lande, und warfen den Anaxagoras ins Gefängniß, woraus ihn aber Perikles wieder befreiete. Plut. in vit. Niciae. p. 538.

Am Monde machten die Alten auch verschiedene Wetterbeobachtungen. Man beobachtete insbesondere seine Phasen, (lunae sequentes ordine sagt Virgil Georg. I. v. 424) seine Achtel und Viertel, oder den 4, 7, 11, 14, 18, 21, 24 und 29 Tag nach dem Neumonde. Arakus, der die Mondszeichen mit Weitschweifigkeit abhandelt, bemerkt vorzüglich den dritten und vierten Tag, zwischen welchen die erste Phase fällt. Wenn der Neumond, sagt Virgil l. c. v. 427, zuerst

Digitized by Google

zuerst sein Feuer wieder versammelt, (d. h. beim dritten Aufgang, wenn der Mond zuerst sichtbare Hörner bekömmt), und seine Hörner dann trübe sind, so erfolgen Regengüsse. Etwas ähnliches sagt Varro bei Plinius XVIII, 79; Wenn der junge Mond mit dem obern Horne dunkel aufgeht, so wird er abnehmend Regen bringen; geschieht es mit dem untern Horne, so folgt Regen vor dem Vollmonde; befindet sich in der Mitte diese Dunkelheit, so kommt Platzregen im Vollmonde. Geht der Mond roth auf, fährt Virgil fort, so erfolgt Wind. Plinius l. c. sagt das Nämliche von der vierten Mondphase. Geht dann der Mond mit reinem Glanze auf, so erfolgt Heiterkeit; wenn roth, Wind, wenn dunkel, Regen. So lehrt auch Aratus von der 3 und 4 Mondphase, und Virgil sagt von der 4ten: Wenn der Mond dann klar und mit ungestümpften Hörnern am Himmel daher geht, so hat man weder Wind noch Regen bis zum Vollmonde zu befürchten. Nach Aratus gilt die Vorbedeutung nur bis zum nächsten Viertel. Dicke und stumpfe Hörner bedeuten nach Aratus und Varro bei Plinius schrecklichen Sturm und Regen.

Ueber eine Sage der Arcadier, daß sie älter als der Mond wären, siehe den Art. Προσηλήνοι. Voß Anmerk. zu Virg. Georg. I. 424 ꝛc.

2) Der Mond, als Göttin bei den Griechen und Römern, welche von den erstern Selene genannt wurde. Nach der gewöhnlichen Mythe war sie eine Schwester des Helios, eine Tochter des Hyperion und der Thia (Hes. Theog. v. 371, Apollod. I, 2. 2); die Homerische Hymne auf den Hermes aber v. 100 macht sie zu einer Tochter der Pallas, und Euripides (Phoeniss. v. 179) gar zu einer Tochter des Sol. Bekanntlich wird Diana auch für die Göttin des Mondes gehalten; Selene aber scheint ältern Ursprungs zu sein, als diese, und nur mit der Zeit der allgemeiner verehrten Diana haben weichen müssen. Beider Mythen werden aber in manchen Umständen oft mit einander verwechselt; so z. B. erzählt man die Liebe der Mondsgöttin sowohl von der Diana als von der Selene, vielleicht von letzterer mehr mit Recht, da nicht sie, sondern Artemis den Character der Jungfräulichkeit angenommen hat. Der Selene legte man vornämlich Einfluß und Aufsicht auf die Geburt der Menschen bei. Was ihre eigene Geschichte, insbesondere ihre Liebschaften betrifft, so war sie eine Geliebte des Jupiter, welcher mit ihr die schöne Pandia (Hom. Hymn. in Lunam v. 14) und nach Alcman beim Plutarch auch die Erse (den Thau) zeugte. Nach dem Nicander, in seinem verlornen Landgedichte, lockte sie Pan, als ein schneeweißer Widder in einen Hain, und indem er hier plötzlich seine ordentliche Gestalt wieder annahm, umarmte er die erschrockene Jungfrau. Virg. Georg. III. v. 391. — Bei den Atlantiern wurde sie gleich ihrem Bruder Helios vorzüglich verehrt. Auch die Griechen und Römer weiheten ihr besondere Tempel, obgleich der weit feierlichere Dienst der Diana als Mondsgöttin den ihrigen verdrängte. In Rom hatte sie in der 4ten, 5ten, 10ten und 12ten Region ihre Tempel. Ihr Fest wurde daselbst den 24sten August in der Graecostasis gefeiert. Die Römer zählten sie mit zu den Diis selectis. An einigen Orten wurden ihre Opfer von den Männern in Frauenzimmerkleidern, und von den Weibern in Mannskleidern gebracht. Philochor. ap. Nat. Com. III, 17.

In den Abbildungen ist diese Göttin an den beiden Spitzen eines in die Höhe stehenden halben Monds (Paus. 6. 24), oder auch an der Fackel kenntbar. Sie fährt auf einem mit Pferden oder Hirschen bespannten Wagen, um ihre Bewegung am Himmel anzuzeigen. Bisweilen sind vier Pferde vorgespannt, gewöhnlich nur zwei. Eine seltene Vorstellung von ihr findet man auf einer Gemme bei Tassie (No. 2039), wo

ihr

Digitized by Google

ihr Wagen mit zwei Stieren bespannt ist, entweder um die älteste Art zu fahren anzudeuten, oder auch um dadurch auf den Ackerbau und die Fruchtbarkeit der Erde anzuspielen. Auf einer Gemme aus dem Stoschischen Kabinett läuft eine sich in den Schwanz beissende Schlange um die Einfassung herum, wodurch, nach Raspe im Tassischen Katalog zu diesem Stein, der jährliche Umlauf des Mondes bezeichnet werden soll. Als ihr Gefolge werden die Sterne abgebildet. Die Homerische Hymne giebt ihr Flügel und ein goldenes Diadem. Nach derselben steigt sie aus dem Bade des Oceans, strahlt im Lichtgewande, und treibt die schönen Rosse vom Himmel herab. Dionysius in seinem Morgengesange auf die aufgehende Sonne v. 21. giebt ihr den Beinamen γλαυκα, der blasse Mond. Ausser der Homerischen Hymne auf Selenen, ist auch noch die 8te Orphische ihr gewidmet. Hr. Voß verspricht uns noch zuletzt im zweiten Theile seiner mythologischen Briefe, in der Fortsetzung zu beweisen, daß Apollo und Helios, Artemis und Selene bei den alten Griechen ganz verschieden gewesen und nie mit einander verwechselt worden sind, bis dies letztere endlich mehrere Jahrhunderte nach Homer durch Weltweise und Priester geschehen sei. Esch. Handb. d. klass. Lit. S. 327; Ritsch. Beschr. d. Zust. d. Gr. II, 1. Abth. S. 296; Meritz Götterl. S. 16. 59; Schlichtegrol Auswahl vorzügl. Gemmen. S. 161.

Luna, oder Lunula, ein goldener oder silberner Halbmond auf der Spitze der Schuhe für Senatoren. S. Calceus. Adams röm. Alt. S. 765.

Lunarium, ein Vorgebirge in Hispania Tarraconensis, wahrscheinlich das jetzige St. Felix de Guixols.

Lungones, ein Zweig der Asturen. S. Astures.

Lunus, der Gott des Mondes, also in männlicher Gestalt. Spartian erzählt im Leben des Kaisers Karacalla c. 7, die Einwohner der Stadt Carrhä in Mesopotamien hätten eine alte Tradition gehabt, daß diejenigen, welche den Mond als weibliche Gottheit verehrten, unter der Herrschaft ihrer Weiber stünden; diejenigen aber, welche den Mond als männliche Gottheit anbeteten, hätten die Herrschaft über ihre Weiber; dies, fügt er hinzu, wäre der Grund gewesen, warum die Phrygier den Mond als männliche Gottheit, als Deus Lunus angebetet hätten. Diese Nachricht und überhaupt der Name Deus Lunus findet sich allein bei diesem Schriftsteller, der gegen das Ende des 3ten Jahrh. n. Chr. G. lebte. Dagegen haben wir mehrere phrygische Münzen, welche entweder den Kopf oder die ganze Figur eines jungen Menschen vorstellen, der eine phrygische, über die Ohren herabgehende Mütze trägt, mit einem Mond, oder einigen Sternen und mit der Beischrift Μην (mensis) bezeichnet. Diese Figur haben nun die Antiquaren und so auch Winkelmann für den Deus Lunus des Spartian erklärt. Dagegen behaupten die Kommentatoren der geschnittenen Steine des Herzogs von Orleans, daß diese Annahme falsch sei, daß jene kindische Tradition des Spartian nicht so viel Rücksicht verdiene; die Beischrift jener Münzen spräche deutlich genug, und eine Nachricht beim Strabo (XII, p. 580) bestätige es, daß bei Laodicea und Antiochien der Monat als eine Gottheit sei verehrt worden; jenes Bild auf phrygischen Münzen wäre also vielmehr ein Deus Mensis, der freilich eine große Verwandtschaft mit dem Monde gehabt haben müsse. Dagegen erinnert Raspe im Tassischen Katalog (p. 150), daß so viele Völker, namentlich die teutonischen, dem Monde selbst in der Grammatik das männliche Geschlecht geben, daß also Spartians Erzählung gar nicht unwahrscheinlich sei. Das Wort μην und mensis bezeichne freilich nichts weiter als den Monat, die Zeit der periodischen Umwälzung des Mondes; aber daraus folge nicht, daß der Gott μην einen eignen Genius dieser periodischen Um-

Digitized by Google

Umwälzung bezeichnet habe, der wirklich vom Monde selbst verschieden gewesen sei, also auch nicht, daß Spartian nicht gehörig unterrichtet gewesen sei, der diesen Gott Myn durch Deus Lunus erklärt. Gewiß ists, daß man wohl nicht leicht ein Beispiel finden wird, daß eine alte Nation den Monat als Gottheit verehrt habe; in so fern wäre es denn wohl wahrscheinlicher, mit Spartian anzunehmen, daß die Phrygier unter dieser Benennung mehr das Gestirn selbst, den Mond, als den Monat verehrten. Uebrigens aber, da die Begriffe Mond und Monat sehr in einander verschmelzen, ist es von keinem großen Belang, man mag die phrygische Gottheit nun Deus Lunus oder Deus Mensis nennen.

Das Kennzeichen dieses Gottes ist immer die phrygische Mütze und neben ihm ein halber Mond oder auch Sterne. Im Kabinet des Herzogs von Gotha befindet sich eine schöne Münze vom Antiochus Dionysus, wo Lunus den halben Mond auf der Schulter und um die phrygische Mütze ein mit Sternen besetztes Diadem hat. Graf Caylus hat eine artige Kamee bekannt gemacht, auf welcher der Kopf des Lunus ohne Hals, wie man ihn oft sieht, abgebildet ist; er hat auch die phrygische Mütze auf, kehrt das Gesicht in voller steifer Face nach vorn zu, und hat auf beiden Seiten zwei gleichförmige Locken herabhängen. Caylus bemerkt dabei, daß diese Zeichnung einen Character habe, wie er sich für ein Land, das zwischen Aegypten und Griechenland lag, schicke, und welcher natürlich halb griechisch, halb ägyptisch sein müsse. Schlichtegroll Auswahl vorzügl. Gemmen ꝛc. S. 163.

Lupata, sc. frena, eine Art Zäume, mit einem eisernen Gebiß, das einige Aehnlichkeit mit Wolfszähnen hatte, und deswegen bei den Griechen Λύκοι und bei den Lateinern Lupi hieß. Pott. Arch. II. S. 28.

Lupercal, eine Höhle am Palatinischen Berge in Rom, welche dem Pan heilig war, und wo die Wölfin sich gehalten haben soll, die einst den mulus und Remus säugte. Ovid. II. 381; Virg. Aen. VIII, Die Fabel sagt, daß sie bei der die ausgesetzten Zwillinge angetroffen sogleich ihre wilde Natur abgelegt sie mit ihrer Milch ernährt habe. dabei war auch die Hütte, welche mulus einst als Hirt bewohnte, und in der Folge beständig mit Schilf Holz, woraus sie bestand, ausgebe und so mehrere Menschenalter d erhalten wurde. Moritz Anthous 36.

Lupercalia, sc. solemnia, ein welches den 15ten Febr. dem Pan pereus (dem Schützer gegen Wö zu Ehren gefeiert wurde. Gewisse P ster des Pan, die Luperci, versa melten sich an diesem Tage auf dem latinischen Berge, zogen sich da nack aus, und schlachteten jeder eine Zie mit deren Felle sie sich die Schaam deckten, und diejenigen, welche ihn begegneten, mit Riemen von Ziegenf len schlugen. Verheirathete Frauen li sen sich gern von ihnen schlagen, weil glaubten dadurch fruchtbar zu werde Ovid. Fast. II, 267 etc. Vorhe bei der Opferung der Ziege, wurde zwei Patricischen Jünglingen, die dabei g genwärtig sein mußten, die Stirn m Opferblut bestrichen, und dieses dan mit Milch wieder abgewaschen. Zulet wurde noch dem Pan zu Ehren ein Hun geschlachtet und das Fest mit einer Schmause beschlossen. Plut. in Ro mulo 17; Ovid. Fast. II, 361 etc

Das Fest der Lupercalien scheint au dem Arcadischen Feste Lycäa entstande zu sein. Auch Plutarch versichert dieses nach dem Zeugniß einiger Schriftsteller die vor ihm lebten, ausdrücklich in Caes. p. 736. ed. Xylandr., und noch deutlicher behauptet es Livius, wenn er Lib. I, c. 5. den Arcadier Evander diese Spiele nach Rom bringen läßt, und hinzu setzt, daß der mons Palatinus von der Stadt Palantium in Arcadien

seinen

Digitized by Google

seinen Namen habe. Feste von der Art, wie die Lupercalien, stimmten auch mit der damaligen Barbarei der Römer, da es nur zwei Stände, den Stand der Ackerleute und Hirten und den Kriegerstand gab, eben so gut überein, wie mit der Rohigkeit der Arcadier. So wie also die Lycäa ein Sühnungsfest waren, so waren es auch unstreitig die Lupercalien, welche überdies auch im Monat der Sühnungen und Lustrationen (Februarius von februare sühnen) gefeiert wurden, und als Nachahmung der Lycäen kann man behaupten, daß sie eben so, wie diese, durch die endemische Krankheit der Arcadier, die Lycanthropie, (Wolfswuth, siehe Lycanthropia), veranlaßt worden waren. Diese Abstammung deutet auch Varro bei Augustin de Civ. D. XVIII, 17. an, wenn er sagt, die Luperci der Römer wären aus jenen geheimen Ceremonien bei dem arcadischen Feste der Lycäen entsprossen. Es ist auch auffallend, daß die griechischen Aerzte die periodische Rückkehr der Lycanthropie gerade in den Monat Februar setzen. Jenes oben erwähnte Bestreichen zweier patricischen Jünglinge mit Opferblut bezog sich als Symbol offenbar auf die alten Menschenopfer in Arcadien. Die Nacktheit und Fellbekleidung der Luperci deutete auf die Rohheit des Zeitalters, wo die erwähnten grausamen Opfer erdacht wurden, und das wilde Herumspringen derselben könnte auf eine Kur der Lycanthropie bezogen werden, wenn dies nicht etwa, so wie das Hauen mit Peitschen aus Ziegenfellen ein römischer Zusatz war. Vielleicht fanden die Lupercalien auch deswegen bei den Römern so viel Beifall, weil sie den Wolf als ein Sinnbild ihrer Republik ansahen, und ihm deswegen eine gewisse Art von Verehrung erwiesen. Als Fabius und Decius das römische Heer gegen die Samniter und Gallier in Schlachtordnung gestellt hatten, kam eine Hündin, von einem Wolfe verfolgt, auf das Schlachtfeld, die Hündin floh zu den Feinden, der Wolf zu den Römern, und Livius fügt hinzu: Hinc victor Martius lupus, integer et intactus, gentis nos Martiae et Conditoris nostri admonuit. Liv. X, 37. Plutarch bestimmt die Zeit der Feier dieses Festes an den diebus nefastis des Monats Februar. Zu diesen unglücklichen Tagen im Februar gehörte insbesondere der aller zwei Jahre fallende Schaltmonat von 22 Tagen; in diesem wurden also die Lupercalia gefeiert. Andere Schriftsteller, wie schon angeführt ist, setzen sie gewöhnlich den 15ten Febr. an. Die Lupercalien waren nicht nur eines der ältesten, sondern auch der am längsten daurenden Feste der Römer, indem sie erst zu den Zeiten des Kaisers Anastasius um A. Chr. 516. ganz abgeschafft wurden. Ant. Wört. v. Pit.; Sprengels Beiträge zur Gesch. d. Medicin B. II, 1tes St. S. 34. und 69.

Luperci, gewisse Priester des Pan bei den Römern, welche ihm zu Ehren das Fest der Lupercalien begingen. S. Lupercalia. Schon Evander soll lange vor Roms Erbauung diese Priester nebst dem Feste angeordnet haben, und sie dauerten bis auf die Zeiten des Kaisers Anastasius fort, der A. Chr 518. starb. Es gab drei Gesellschafter derselben, zwei ältere, welche schon zu den Zeiten des Romulus existirten, und eine spätere, welche dem Julius Cäsar zu Ehren hinzugefügt wurde. Die erstern hießen Fabii und Quinctiliani, oder Quinctilii von ihren ersten Vorstehern Fabius und Quinctilius. Festus. Die hinzugefügte dritte Gesellschaft hieß Luperci Julii, und der bekannte M. Antonius war ihr erster Vorsteher, der selbst als Konsul die Lupercalien feierte, und nackend auf dem Forum Julium die Rostra bestieg, um eine Rede an das Volk zu halten, und dieses zu überreden, daß es dem Cäsar die königliche Würde ertheilen möchte. Cic. Phil. II, 34 et 43. Adams röm. Alt. S. 558.

Lupercus, ein Beiname des Pan bei den Römern von lupus und arceo, weil

Digitized by Google

weil er die Wölfe von den Schaafen abhielt. Seine Priester waren die Luperci und ihm zu Ehren wurden die Lupercalia gefeiert.

Luphurdum, ein Ort in Deutschland, den Ptolem. an die Elbe in die Gegend von Dessau und Wittenberg setzt. Da aber dieser Ort zu denen gehört, welche er aus der westlichen Reisebeschreibung von Carnuntum aus entlehnt hat, so muß man ihn mehr in die Nähe des Riesengebirges, in die Gegend von Leutmeritz, setzen.

Lupi, siehe Lupata frena.

Lupia, eine alte berühmte Stadt und römische Kolonie in Kalabrien, von der jetzt nichts mehr übrig ist.

Lupia, Lupias, (Mela, Strabo) Luppia (Tacit.) die heutige Lippe. Dieser Fluß war den Römern von seiner Quelle an durchaus bekannt. Er war schiffbar, denn die Deutschen führten ihrer Velleda auf demselben eine von den Römern erbeutete Triremis zu (Tac. H. V. c. 22), und Drusus hielt auf demselben mit den Brueterern ein Gefecht mit Schiffen. Strab. VII, p. 290. Strabo l. c. läßt die Lippe in den Ocean fallen, welches sehr wenig Kenntniß vom Lande bei demselben voraussetzt. Mannert Geogr. III, S. 524.

Lupina, ein kleines Gewicht bei den Griechen, welches 2 Siliquas oder $\frac{1}{3}$ Scrupel hielt. Nach neuern Gewichten betrug es 7 Gran franz. Gew.; 0, 1 Quent. Berl. Gew.; 7, 6 Assen Klln. Gew. Metrol. Taf. v. Grosse S. 110.

Lupinus, bei Virg. Georg. I, v. 75, unsere Feigbohne, Lupinus albus, L. ein Viehfutter, womit auch arme Leute und die cynischen Naturweisen sich behalfen. Kinder und Schauspieler gaben sich Lupinen statt Goldmünzen. Virgil nennt sie tristes, herbe, mürrisch, von der Mine des Kostenden. Voß Ueberf. d. Georg. Virg. Anm. ad Georg. I, v. 75.

Lupodunum, einer der vorzüglichsten Orte, den die Römer in Deutschland besaßen, wie man aus den daselbst gefundenen Alterthümern, z. B. Bä u. dergl. entdeckt hat. Man hält r lich diesen Ort, dessen Antonius in net Mosella v. 432. gedenkt, Ladenburg am rechten Ufer des kar, östlich von Mannheim. Nach mian. Marc. 28. 2. erbauete Vale mian am Neckar eine Festung, w vielleicht dieses Lupodunum ist. Aufenthalt der Römer am Neckar weisen überhaupt viele Denkmäler. Freh. Orig. Palat. c. 4.

Lupta, ein Ort in Deutschland nach den Zahlen des Ptolem. auf d nördlichen Abhange des Meliboeus (H zes), und zwar gleich beim westlich Anfange desselben, in der Gegend v Eimbeck, oder etwas nordöstlicher, den Dulgumniern zu suchen ist.

Lupus, ist bei Cic. N. D. 1. 2 der Konsul P. Rutilius Lupus, sie unter Rutilius.

Lupus, Volkstribun und Konsul b Cic. ad. Div. I, 1; IX, 5. 6. 7. 1 siehe P. Rutilius Lupus unter Rut lius.

Lupus, der Wolf. Dieses Thi wurde von den alten Aegyptern sehr g ehrt, und kommt auf vielen Monumen ten vor. Die Ursache davon wird ver schiedentlich angegeben. Am wahrschein lichsten ist die, daß man Anfangs zahm Wölfe als Hunde gebrauchte, das Hau gegen Feinde und Diebe zu schützen worauf sich auch die Erzählung Plut archs: Osiris sei in Gestalt eines Wolfe erschienen, und habe den Typhon be zwingen helfen, und eine andere Dio dors: die Aethiopier seien einmal durch Wölfe besiegt und zurück getrieben wor den, zu beziehen scheint. Auf Monu menten kommt er häufig als Wächter vor, z. B. auf einem Relief im Bor gian. Museum steht er bei einer heiligen Tiare, und am häufigsten auf Sarko phagen, mit einer Fahne auf Mauer zinnen, z. B. Tab. III, Nard. ad Lucret. Dadurch bekam der Wolf den Begriff eines Schutzgottes, und in die ser Bedeutung steht er bei dem Horus

und

Digitized by Google

und Harpocrates, z. B. in num. Traj. 75. Von den Aegyptern scheint diese Vorstellung zu den Griechen übergegangen zu sein. Er wurde bei ihnen auf den Apollo oder die Sonne bezogen, der den Beinamen λυκιος und λυκοκτονος erhielt. Die Idee scheint aus der Zweideutigkeit des letztern Wortes entstanden zu sein, welches auch heißen kann: der die Dämmerung tödtet oder vertreibt (von λυκη Dämmerung): denn daß der Wolf wegen seines scharfen Gesichts der Sonne geweihet war, ist wohlkührliche Deutung. Späterhin erfanden Griechen und Aegypter noch mehr Aehnlichkeiten zwischen dem Wolf und der Sonne. So bezeichnet auf einer Münze des Trajan n. 220 ein auf einem Wolfe reitender Harpocrates, die sich schnell um die Erde bewegende Sonne. Bibliothek der alt. Literat. und Kunst, 7tes St. S. 32.

Bei den Griechen und Römern hatte man vom Wolfe die Volkssage, daß derjenige, den ein Wolf zuerst anblickte, die Stimme verlöre. Virgil Ecl. IX, v. 54. spielt darauf an, wenn er den Möris sagen läßt: Selbst meine, sonst so helle und ausdauernde Stimme verläßt mich jetzt, und wird heiserer, als ob mich ein Wolf zuerst gesehen hätte. Theocrit XIV, 22. spielt auch darauf an, und in Platos Republik braucht Sokrates dies Sprichwort vom trotzigen Thrasymachus: Hätte ich ihn, sagt er, nicht eher gesehen, als er mich; ich glaube, ich wäre stimmlos geworden. Nach Plinius war die nämliche Sage auch in Italien bekannt, und Servius erklärt daraus das Sprichwort: Lupus in fabula, weil die plötzliche Ankunft dessen, von dem wir reden, uns verstummen macht. Voß Uebers. d. Eclog. Virg. Anmerk. ad Ecl. IX, v. 54.

Luquido; eine ansehnliche Stadt auf der Insel Korsika, sie soll das heutige Lagoliasto, oder Lago d'Ogliastro sein.

Lurco (M. Aufidius), nach Cic. Flacc. 43 Att. 1. 16. ein Volkstribun, der unter dem Konsulat des Piso und Messala A. U. 692. ein Gesetz de ambitu gab. Siehe Lex Aufidia de ambitu. Ind. in Op. Cic. edit. Bipont.

Luscinus, siehe C. Fabricius Luscinus, unter Fabricius.

Lusi, beim Ptolem. Lysias, ein Städtchen zwischen Pheneas und Cleitor in Arcadien, also nordwestlich vom heutigen Thoma.

Lusia, ein Beiname der Ceres, welchen sie bekam, als sie sich vor dem Neptun in ein Pferd verwandelte und da sie dennoch seinen Begierden nicht entgehen konnte, sich darauf im Flusse Ladon wieder abbadete. Sie bekam daher den Namen von dem Worte λουω, ich wasche, und wurde unter demselben insbesondere zu Thelpusa verehrt. Paus. Arcad. c. 25.

Lusiades, eine Art Nymphen, welche besonders die Flüsse bewohnten, wo man sich zu baden pflegte, daher der Name von λουειν, waschen.

Lusitania, eine Provinz im alten Hispania. Man muß mit dieser Benennung einen doppelten Begriff verbinden. Die ältern Schriftsteller und auch Strabo verstehen darunter die Sitze der Lusitaner zwischen den Flüssen Durius und Tagus, von der See bis an die östlichen Gränzen des heutigen Portugals. Zu den Lusitaniern rechnete man aber auch einige andere Volkerschaften, welche man bei ihren Einfällen in die südlichen Gegenden in ihrer Gesellschaft gesehen hatte und welche zwar verschiedene Namen führten, aber in Ansehung der Sprache, der Sitten, der Art Krieg zu führen ꝛc. mit ihnen übereinkamen, z. B. die Vettoner, welche östlich neben den Lusitanern und die Callaici, welche ihnen nördlich jenseit des Durius wohnten. Die Wohnsitze dieser Volker rechnete man also auch zu Lusitanien im weitläuftigern Verstande; desgleichen noch einige Striche unterhalb des Tagus, weil die Römer während ihrer Kriege in diesen Gegenden viele Lusitaner auf die

Südseite

Digitized by Google

Südseite des Flusses verpflanzt hatten. Von diesem Begriff ist der andere verschieden, nach welchem Lusitania der Name einer der drei Hauptprovinzen Spaniens war, als Augustus das Land gänzlich bezwungen und neu eingetheilt hatte. Die Wohnsitze der Callaici jenseit des Durius wurden nun vom alten Lusitania abgezogen und zu Tarraconensis geschlagen; dagegen wurde alles hinzugefügt, was südlich vom Tagus bis an die südliche Seeküste und an dem Fluß Anas lag. Die Gränzen der Provinz Lusitania waren also: gegen Süden ein Theil des Oceans, vom Anas Fluß bis an das Promont. Sacrum (Cap. St. Vincente); westlich der Ocean bis an die Mündung des Durius; nördlich der Fluß Durius und östlich eine eingebildete Linie vom Durius bis an den Anas, welche also westlich von der jetzigen Stadt Toro am Duero südöstlich herunter bis an die Guadiana, einige Meilen westlich von Ciudad Real in Mancha herablief. Hier, an diesem letztern Punkte, stießen die drei Hauptprovinzen zusammen. Von Süden nach Norden ist also das jetzige Portugal größer als Lusitanien, indem es noch jenseit des Duers die Provinzen Entre Duero y Minho und Tras los Montes dazu begreift; von Westen nach Osten aber war die Ausdehnung des alten Lusitaniens größer, indem es außer Portugal noch Salamanca, den größten Theil des spanischen Estremadura bis an die Guadiana und eine westliche Spitze der neukastilischen Provinz Toledo in sich enthielt.

Die in Lusitanien wohnenden Völker waren folgende: die Lusitaner zwischen dem Durius und Tagus; nordöstlich von ihnen unter dem Durius die Turduler; neben beiden östlich die Vettones, welche ganz Salamanca und den größten Theil von Estremadura inne hatten. Alle diese Völkerschaften waren ursprünglich Iberier, aber weniger rauh und wild als die Callaici, Asturer, Kantabrer, Vasken in den Gebirgen an der Nord- und Westküste Spaniens. Unter den Lusitanen und Vettonen saßen die Celticer in der Provinz Alemtejo und dem Portugiesischen Estremadura. Die übrige Südwestspitze des Landes hatten die Turdetani wahrscheinlich einerlei Volk mit den Kuneern, innen.

Plinius widerspricht dieser Beschreibung von der Lage des Landes und der Sitzen der Völkerschaften gerade zu. Er macht nämlich das Promont. Artabrum (die nordwestlichste Spitze Spaniens im heutigen Galizien) und das Prom. Celticum zu zwei verschiedenen Vorgebirgen, da doch beide Namen nur ein und dasselbe bezeichnen. Das Prom. Celticum setzt er an seine richtige Stelle, läßt aber bei demselben die Küste sich noch nicht gegen Südwesten wenden, sondern führt sie westlich fort bis an das Prom. magnum oder Olisiponense (Cabo de Roca), und dieses hält er mit dem Prom. Artabrum für einerlei. Hier fängt er also erst die Westküste Portugalls an, so daß er alles, was vor der Provinz Lusitanien noch über den Tagus liegt, zur Nordküste des Landes rechnet. Eben so unrichtig ordnet Plinius die Völkerschaften der Provinz. Die Turduler und Päsurer wohnen vom Durius bis nahe an den Tagus, an beiden Ufern dieses Flusses die Vettonen unter ihnen, ungefähr an ihrer wahren Stelle, die Celticer, und den Cuneus vom Anasfluß bis an das heilige Vorgebirge besetzen die Lusitaner. Die Turdetaner läßt er ganz weg. Einen andern Fehler begeht Ptolemäus, indem er die Mündungen des Durius und Tagus zu enge zusammen setzt. Dadurch wird der ganze Strich zwischen beiden Flüssen zu sehr in das Enge gedrängt. Die Ursache davon war die: Die Höhe des Landes war so bestimmt, daß er sie nicht überschreiten konnte, doch gaben die einzelnen Messungen zusammen mehr, da er also irgendwo zusammenziehen mußte, so that er dies in der mittelsten Parallele des Landes.

Di

Digitized by Google

Die Westküste Lusitaniens war eben und flach, gerade und hoch genug, um die Fluthen des Meers zurück halten zu können; gegen Osten war das Land rauh und steil, vorzüglich bei den Vettonen. Diese Gegenden indessen, welche den räuberischen Einwohnern die sicherste Zuflucht verschafften, waren am meisten bebauet und mit Städten besetzt. Die Römer verpflanzten viele von ihnen aus den Bergen in die Ebene und verwandelten feste Städte in Flecken ohne Mauern. Der Boden des Landes war in den Ebenen, vorzüglich in der Nachbarschaft der Flüsse, fruchtbar. Die Einwohner scheuten aber die Bebauung desselben, und lebten lieber vom Raube und ihren lusitanischen Eicheln, welche die Berge in Ueberfluß lieferten; daher gab es auch damals hier kein Oel und keinen Wein. Doch liebten sie letztern, und kauften ihn gern von fremden Kaufleuten, verzehrten ihn aber auf einmal bei einem angestellten Schmause. Ihr gewöhnlicher Trank war, wie bei allen Iberern, der aus Gerste gekochte Zythus. Unter der römischen Herrschaft gewann die Kultur des Landes, wir haben aber davon wenig Nachrichten. — Auf der ganzen Ostseite befanden sich viele Gebirge, von denen auch etliche Seitenketten bis an die Küste laufen; aber die Alten lassen sie ohne Namen. Unter den Vorgebirgen sind folgende vier die berühmten: der sogenannte Cuneus, das heutige Cabo de St. Maria, noch auf der Südküste, etwas westlich von der Mündung des Anas; die übrigen drei befinden sich auf der Westküste, nämlich das Promont. Sacrum, das jetzige Cabo de St. Vincente; das Prom. Barbarum, jetzt Cabo des Cinichel und Prom. Magnum, jetzt Cabo de Roca. Die Hauptflüsse waren: der Anas (Guadiana) auf der Südseite; auf der Westküste der Calipos, ein kleiner Fluß, den man für den Zadas hält, nach Ptolem. und Marcians Bestimmungen aber der schmale aber ziemlich tiefe Busen bei St. Jago de Cacem; der Tagus, jetzt Tago, der Mundas oder Muliadas (Mandego), der Vacus (Vouga), und der Durius (Duero).

Die ganze Provinz wurde in drei Obergerichtshöfe, (conventus juridici) getheilt, welche sich zu Pax Julia, Augusta Emerita und Scalabis befanden. Dazu gehörten, nach Plinius, 46 Völkchen, oder (welches bei ihm das nämliche ist) Städte, 5 Kolonieen, 1 Municipium römischer Bürger, 3 vom alten Latium und 37 steuerbare Städte. Ptolemäus zählt in allem 57 Oerter. Man weiß aber nur sehr wenig historische Nachrichten von ihnen; denn Strabo kennt die Bewohner blos nach ihrer ältern Verfassung, Plinius fügt nur wenig Anmerkungen bei und Ptolemäus hat fast lauter trockne Namen. Mannert Geog. I, S. 310 ff.

Lusius, sonst Gortynius genannt, ein Fluß in Arcadien, welcher von Norden her in den Alpheus (Rofeo) fiel. Er befindet sich bei dem heutigen Garitena (Gortys).

Lusones, eine celtiberische Völkerschaft im Mittellande von Hispania Tarraconensis. Sie wohnten nordöstlich von der Quelle des Tagus bis gegen Cäsaraugusta (Appian. c. 42; Strab. III, p. 246), und ihr Name verschmolz unter der Herrschaft der Römer mit dem Namen der Ditther und Beller in die allgemeine Benennung Celtiberer. Mannert Geog. I, S. 375.

Lussonium, oder Lussunium, auf Peut. Taf. Lusiene, ein Ort in Oberpannonien, der in den Itinerariis und in der Notit. Imp. vorkommt, das heutige Foeldwar.

Lustratio, bei den Griechen καθαρμὸς, καθαρισμὸς, ἁγνισμὸς, der Name der feierlichen Reinigungen bei den Griechen und Römern. Was die erstern betrifft, so ist folgendes davon zu merken. Man reinigte sich bei verschiedenen Gelegenheiten, z. E. wenn man heilige Verrichtungen vor hatte, opfern

Digitized by Google

opfern, beten, in den Tempel gehen, oder sich zu gewissen Geheimnissen einweihen lassen wollte. Il. α. 449; Soph. Oed. Col. 460; Eurip. Jon. 943; desgleichen auch, wenn man sich unvorsätzlicher Vergehungen schuldig gemacht, oder auf irgend eine Art etwas begangen hatte, was die Götter beleidigen konnte. Eigentlich hatten die Alten unsere moralisch-religiöse Begriffe von Sünde nicht, insofern man das darunter versteht, was wir im religiösen moralischen Sinne böse Begierden nennen. Sünde war bei ihnen, wenn man z. B. bei irgend einem Opfer oder gottesdienstlichen Gebrauch etwas versehen, einen Todten berührt, oder irgend eine Aufmerksamkeit, die man den Göttern bei ihrer Verehrung schuldig zu sein glaubte, aus der Acht gelassen hatte; wenn man z. B. sich einbildete, einen Satyr oder Faun, oder gar den Pan gesehen zu haben, den kein Sterblicher ungestraft erblicken durfte; oder wenn Jemand aus einem heiligen Hayn einen Zweig vom Baume gebrochen hatte, um kranke Schafe damit gesund zu machen, und nun diese Vergehung gegen die Gottheit des Hayns, bis zur Aussöhnung seiner Schuld, ihm schwer auf dem Herzen lag. Solche ganz unmittelbare Vergehungen gegen die Götter selbst, die mit dem moralischen Leben in keiner Beziehung standen, waren Sünde bei den Alten, und mußten ausgesöhnt werden. Dahin gehörte auch der Meineid, weil er ein unmittelbares Vergehen gegen die Götter selbst war. Wer einen solchen begangen hatte, wandte sich an den Merkur, bei dem die Aussöhnung für dies Verbrechen am leichtesten war, und bat ihn geradezu, er möchte jeden Meineid, dessen man sich etwa schuldig gemacht hätte, die Winde verwehen lassen. Dagegen rechnete man Wollust, Habsucht, Ehrsucht u. dergl. und die daraus entspringenden Handlungen, so wenig zu den auszusöhnenden Vergehungen, daß man vielmehr die Götter selbst anflehete, zu der Befriedigung aller dieser Leidenschaften hülfreiche Hand zu leisten, und z. B. zur Befriedigung wollüstiger Begierden die Venus, zur Erreichung herrschsüchtiger und ehrgeiziger Entwürfe den Beistand des Herkules sich erbot. Diese Leidenschaften waren sogar selbst zu Gottheiten personificirt, und mit ihrem Wesen verwebt; man beleidigte eine solche Gottheit, wenn man der Leidenschaft, welche ihre Lieblingsneigung war, zu wenig nachhing, z. B. die Venus durch zu große Keuschheit, die Diana durch Mangel an Enthaltsamkeit in der sinnlichen Liebe. Man sieht daraus, daß das Interesse der Götter überhaupt mit der herrschenden Leidenschaft und Lieblingsneigung eines Jeden, sich oft durchkreuzen mußte, und daher war es fast nicht anders möglich, als daß man immer bei irgend einer Gottheit auf eine oder die andere Weise anstoßen mußte, man mochte, welche man wollte, zum vorzüglichen Gegenstande seiner Verehrung wählen. Alsdann hatte man auch wegen der genannten moralischen Vergehungen Aussöhnungen nöthig, aber nicht als moralischer Vergehungen, sondern als Vergehungen gegen irgend eine Gottheit selbst, mit der man wieder in gutem Vernehmen zu stehen wünschte. Doch rechnete man unvorsätzlichen Mord und in den meisten Fällen auch wohl unkeusche Handlungen zu denjenigen Handlungen, welche eine Aussöhnung nöthig machten. Schol. Soph. ad Aj. Flagel. 666; Il. χ. 480; Od. ε. 362; Pollux 8, 7, 65.

Alle Reinigungen waren entweder feierliche oder minder feierliche. Die erstern geschahen vornämlich nach einer begangenen Mordthat, und mußten allemal von Jemand anders verrichtet werden. Zuerst wurde derjenige, welcher sich reinigen lassen wollte, gebadet, dann durch Feuer geführt; nun ließ man einen Hund um ihn her gehen, räucherte um ihn mit Schwefel, und betete feierlich für ihn zu den Göttern. Das Umhergehen hielt man besonders für nothwendig. Mit ähnlichen Gebräuchen weihete man auch diejenigen, welche an

Digitized by Google

gewissen Orten, z. B. in der ...hle des Trophonius, Orakelsprüche ...langten, oder zu gewissen Geheimnissen ...tritt haben wollten. Die minder ...erlichen Reinigungen geschahen ...den übrigen oben angegebnen Fällen. ...mand wurde zu feierlichen Opfern zu...lassen, der sich nicht einige Tage vor... gereinigt und aller körperlichen Er...lichkeiten enthalten hatte. Man war ...ei so strenge, daß zuweilen die Prie...er und Priesterinnen einen Eid ablegen ...ußten, daß sie sich auf die gehörige Art ge...reinigt hätten. Einen solchen Eid mußten ...e Priesterinnen des Bacchus zu Athen ...hören. Demosth. Orat. in Neaer. ...esonders mußten beide Geschlechter sich ...vor des Beischlafs enthalten, doch ...ar die eheliche Umarmung in den mei...n Fällen nicht verboten. Ehe man ...den Opfern ging, mußte man sich ...auch mit Wasser reinigen. Zu dem Ende ...fanden am Eingange der Tempel Ge...fäße mit geweihetem Wasser, in welches, ...nach Plinius zufolge, bisweilen ein Lor...beerzweig gelegt wurde, womit die Prie...ster die Hereintretenden besprengten. ...περιῤῥαίνειν). Dies Gefäß hieß περι...ῤῥαντήριον. Man besprengte sich ...auch wohl selbst mit diesem Wasser, in...dem man einen vom Altar genommenen ...Feuerbrand in dasselbe tauchte. Eurip. ...in Herc. fur. v. 928.; Athen. ...Deipnos. I, 9. p. 409. edit. Lugd. ...Man nahm deswegen einen Feuerbrand, ...weil man dem Feuer selbst eine reinigende ...Kraft zuschrieb. Spondanus sagt, ...daß diejenigen, welche den himmlischen ...Göttern opfern wollten, vorher den ganzen ...Leib, oder wenigstens die Hände waschen mußten, und daß nur bei denen, ...welche den unterirdischen opferten, eine bloße Besprengung hinlänglich gewesen sei. ...Zuweilen wusch man sich die Hände ...und Füße zugleich, daher die Redensarten ἀνίπτοις χερσὶν, ἀνίπτοις πο...σὶν, oder bei den Römern illotis manibus, illotis pedibus, d. h. ohne ...sorgfältige Ueberlegung und Zubereitung etwas unternehmen. Nach dem Porphy-

tius (de victimis) war es üblich, ein sogenanntes Programm anzuschlagen, des Inhalts, daß Niemand vor dem περιῤῥαντήριον vorbeigehen sollte, ohne sich die Hände zu waschen. Die Unterlassung dieser Ceremonie hielt man für ein grosses Verbrechen, wovon man Beispiele bei Timarchides de coronis; Il. ζ. v. 266; Od. δ. v. 759. findet. Bei den Reinigungen bediente man sich vornämlich des reinen Quell- oder Flußwassers; denn trübes und durch gemeinen Gebrauch verunreinigtes Wasser wurde für unschicklich gehalten. Virg. Aen. VI, v. 635; IV, v. 635; II, v. 719. Für das wirksamste Wasser hielt man das salzige Meerwasser, weil man dem Salze selbst eine reinigende Kraft zuschrieb. Apollon. Rhod. IV, v. 662. Konnte man kein Meerwasser haben, so that man Salz in das Wasser. Auch pflegten sich die Priester mit salzigem und mit Schwefel vermischtem Wasser zu besprengen, indem sie einen Lorbeerzweig oder eine brennende Fackel hineintauchten. Juvenal. Sat. 2. v. 257; Claud. in paneg Honor. v. 234; Ovid. Metam. VII, fab. 2. Noch gedenkt Theophrast in seinen Characteren zweier Arten der Reinigung. Die erste war, daß eine Meerzwiebel um die zu reinigende Person hergetragen wurde; die andere, daß um dieselbe ein junger Hund herumgeführt wurde. Den letztern Gebrauch nennt Plutarch περισκυλακισμὸν, von σκύλαξ ein junger Hund. Lakemacher in Ant. Graec. sacr. p. 477. führt Stellen aus dem Lucian an, die beweisen, daß man sich bei den Reinigungen auch der Eier bedient habe. Eben das sagt auch Ovid de arte amandi II, 328. Weil fast bei allen Arten der Reinigungen das Wasser um die, welche sich reinigen ließen, herumgetragen wurde, so sind daher die meisten griechischen Wörter, welche eine Reinigung andeuten, mit der Präposition περὶ zusammengesetzt, z. B. περιμάττεσθαι, περιαγνίζειν, περιθειοῦν, περιθείωσις, περιθύεσθαι, περικαθαί-

Digitized by Google

pav u. s. w. Auch bei den Römern wird aus dieser Ursache das Wort lustrare so gebraucht, indem es ebenfalls bedeutet: um etwas herumgehen, daher auch mustern. Pott. Arch. I, 524: Nitsch Beschr. d. häusl. Zust. d. Gr. I, S. 548; Moriz Anthousa I, 290.

Bei den Römern gab es viele Arten der Lustrationen, theils öffentliche, publicae, theils besondere, privatae. Zu den erstern gehören die ambarvalia, paganalia, lustratio exercitus, classium, et copiarum navalium etc., zu den letztern ambarvale rusticum, cerealia etc., wovon die besondern Artikel nachzusehen sind.

Lustratio agrorum, siehe Ambarvalia.

Lustratio classium. Die Lustration bei der Flotte und den Seesoldaten war keine Musterung, sondern ein Sühnopfer, um die Gunst der Götter zu erhalten (Liv. XXXVI, 42), damit diese die Seefahrt schützen und beglücken möchten. Nach Appian. B. C. V. ging es so zu Die ganze Flotte mußte sich an einem Orte versammelt halten, alles Nöthige am Bord haben und völlig seegelfertig sein. Dicht am Ufer wurde nun ein Altar errichtet, vor welchem längs dem Ufer die Schiffe mit allem Schiffsvolk vor Anker lagen, und die größte Stille beobachteten. Darauf traten die Priester in das Wasser hinein vor dem Altar, und schlachteten die Opferthiere, mit denen sie dreimal in kleinen Schiffen um die Flotte herumfuhren, wobei die Admirale, Officiere, Matrosen und Seesoldaten zu den Göttern fleheten, daß sie diese Feierlichkeit sich wohl gefallen lassen, und alles Unglück abwenden möchten. Endlich wurden die Opferthiere von einander getheilt, die eine Hälfte wurde verbrannt und die andere ins Meer geworfen.

Lustratio exercitus terrestris, das Sühnopfer, welches den Göttern gebracht wurde, damit sie den Marsch der Armee beglücken möchten. Es wurde auch vor und nach einem Treffen ein solches Opfer gebracht (Dio. Cass. XLVII, 38), und hieß eigentlich sacrificium lustrale. Liv. I, 38.

Lustratio pagorum, ein jährliches Sühnopfer, das in jedem Pagus, oder Distrikte, um welche Zeit weiß man nicht gewiß, der Ceres und Tellus gebracht wurde. Es wurden dabei Opferkuchen und die Eingeweide von einem trächtigen Schweine geopfert. Ovid. Fast. I, 669. Vergl. Paganalia.

Lustratio populi, das feierliche Sühnopfer für das ganze römische Volk, welches nach geendigtem Census gebracht wurde. Schon Servius Tullius hatte diese Lustration eingeführt und sie wurde noch zu den Zeiten des Augustus beobachtet. Dionys. Halic. IV, 2. S. übrigens den Art. Lustrum.

Lustricus dies, hieß bei den Römern der Tag, an welchem die Kinder ihren Namen bekamen; bei Knaben war es der neunte und bei Mädchen der achte Tag nach der Geburt. Macrob. Saturn. I, c. 16.

Lustrum, bedeutet eigentlich die feierliche Reinigung oder Weihung des römischen Volks vermittelst eines Sühnopfers (sacrificium lustrale), welches jedesmal nach geendigtem Census vorgenommen wurde. Der Name kommt a luendo, i. e. solvendo, weil bei dieser Gelegenheit alle Pachtungen von den Generalpächtern an die Censoren bezahlt wurden. Varr. Lat. Ling. V, 2. Vielleicht hat auch das Wort von lustrare, aussöhnen, seinen Ursprung, weil nach geschehenem Census das allgemeine Sühnopfer für das ganze römische Volk dargebracht wurde. Das Opfer selbst bestand bei dieser Feierlichkeit aus einem Stiere, einem Schweine und einem Schaafe oder Widder. Der Widder war dem Jupiter, das Schwein der Ceres und der Stier dem Mars bestimmt. Wegen seiner Bestandtheile nannte man das ganze Opfer Suovetaurilia oder Solitaurilia und von dem, welcher die Opferhandlung verrichtete, sagte man lustrum condere. Gleich nach

Ende

Digitized by Google

Endigung des Census wurde auf dem Marsfelde ein Altar von Rasen errichtet, und den folgenden Tag versammelten sich ganz früh alle Centurien daselbst in völliger Waffenrüstung, und stellten sich in Schlachtordnung. Varr. L. L. V; de R. R. II, 1. Die Opferthiere wurden dreimal um das bewaffnete Volk herumgeführt, und darauf geschlachtet. Beide Censoren stellten sich dabei an den Altar, und derjenige, welcher zuerst war erwählt, oder durch das Loos dazu bestimmt worden, verrichtete das feierliche Gebet. Liv. XXXVIII, 36. Einer von seinen Schreibern stand bei ihm mit einer Tafel, auf welcher die Worte des Gebets geschrieben waren; diese las er ihm vor, und der Censor sprach sie ihm nach. Sie lauteten anfänglich: Ut dii immortales res Romanas ampliores melioresque faoerent; als aber das römische Gebiet sich sehr vergrößert hatte, so wurde das Gebet so verändert; Ut res Romanas perpetuo incolumes ferrent. Val. Max. IV, 1. — Weil nun dieses Lustrum allemal am Ende eines jedes fünften Jahres angestellt wurde, so bedeutet lustrum auch eine Periode von 5 Jahren, vornämlich bei den Dichtern (Hor. Od II, 4; IV, 1. 6); diese verwechseln lustrum auch bisweilen mit den griechischen Olympiaden und brauchen es für eine Zeit von 4 Jahren, ja, wohl auch nur von Einem Jahre. Ovid Fast. III, 163 etc.; Pont. IV, 5. 53; Martial. IV, 45; Manil. Astron. III, 576. Auch wird es für eine gewisse Periode von Jahren gebraucht. Plin. II, 48. Bisweilen wurde der Census auch ohne das Lustrum gehalten. Liv. III, 22. Adams röm. Alt. S. 160 ꝛc.

Lutatia gens, ein plebejisches Geschlecht in Rom, aus welchem die Familien der Catuli und Cercones bekannt sind. Die Genealogie desselben ist folgende:

C. Lutatius Catulus

C. Lutatius Catulus, ein Sohn des C. und Enkel des C., Pont. Max., Cons. A. U. 512, schloß nach Besiegung des Hanno bei Ägusa mit den Puniern Friede. Polyb. I, 59 etc.	Q. Lutatius Catulus Cerco, ein Sohn des C. und Enkel des C., Cons. A. U. 513, Cens. 519.
	Q. Lutatius Catulus, ein Abgesandter nach Delphi
C. Lutatius Catulus, Cons. A. U. 534.	

Q. Lutatius Catulus, vermählt mit der Popilia, der Wittwe des L. Julius Cäsar	C. Lutatius Catulus Cerco

Q. Lutatius Catulus, Legat im Bürgerkriege, Cons. A. U. 651. mit dem Marius. Von diesem in die Acht erklärt, nahm er sich selbst das Leben. Er war gelehrt und beredt, und schrieb die Geschichte seines Consulats und seiner Thaten in Xenophons Stile an den Dichter A. Furius. Auf dem Platze des Flaccus bauete er von der Beute aus dem Cimbrischen Kriege einen Porticus. Appian. b. civ. I, 74; Cic. Font. 15; Mur. 17; Dom. 38; Brut. 35; Tusc. V. 19; Or. III, 3; Off. I, 30. 38.

Digitized by Google

Lutatia, Gemahlin des Q. Hortensius.

Q. Lutatius Catulus, Cons. 675, Cens. 688. war der Urheber des Lutatischen Gesetzes de vi, w hete das Kapitol ein, widersetzte sich dem Mani schen Gesetze, und gab dem Cicero den Ehrennam Vater des Vaterlandes. Appian. b. civ. I, 10 107; Cic. Coel. I, 29; Balb. 17; Pis. Manil. 17, 20; Div. IX, 15; Off. I, 22; Ver I, 10; IV, 31; Catil. III, 10.

Lutatia, Gemahlin des L. Mummius

Mummia, Gemahlin des C. Sulpicius Galba

Serg. Sulpicius Galba, Kaiser.

Andere Lutatier sind noch folgende:

Lutatius (C.), ein Triumvir zur Abführung von Kolonieen. Liv. XX 25; XXX, 19;

Lutatius (Cn.) Cerco, Legat. Liv. XLII, 6.

Lutatius (Q.), bekannt aus Cic. N. D. I, 28; ein anderer findet sich Cic. Verr. IV, 17.

Die Familie der Catuli siehe unter dem Art. Catulus, doch sind auch die Nac träge zu diesem W. zu vergleichen. Was von andern Lutatiern bekannt ist, fol hier:

Lutatius (C.), nach Liv. XXI, 25. ein Triumvir zur Abführung von Kolonieen nach Placentia und Cremona. Weil die Bojer diese neuen Kolonien für gefährlich hielten, so griffen sie zu den Waffen, und vertrieben die Triumvirs aus denselben, welche nun nach Mutina flohen. Die Bojer belagerten diese Stadt; weil sie aber die Belagerungskunst nicht verstanden, so lagen sie lange davor, ohne etwas auszurichten. Nun stellten sie sich als ob sie Friede machen wollten, und verlangten, daß aus der Stadt Abgesandte zu ihnen geschickt werden möchten. Diese nahmen sie aber gegen ihr gegebnes Wort gefangen, und unter ihnen befand sich auch Lutatius. Es geschah dies kurz vor dem Uebergange des Hannibal über die Alpen. Lutatius blieb 16 Jahre in der Gefangenschaft, und wurde endlich von dem Konsul C. Servilius, seinem Neffen, wieder befreiet. Liv. XXX, 19.

Lutatius (Cn.) Cerco, wurd nach Liv. XLII, 6. als Gesandter a den König Ptolemäus nach Aegypte geschickt, um die Freundschaft zwische ihm und dem römischen Volke zu e neuern. Es war dies um A. U. 581

Lutetia (Cäs.), Lucotocia (Str bo), Lucotacia oder Leucotecia (Ptol die Hauptstadt des Volks der Parisii Gallia Lugdunensis. Sie lag auf ein Insel der Sequana, und war also an Anfangs nicht groß; Ammian. XV, 2 nennt sie blos noch Castellum, u Zosimus III, 9. eine kleine Stadt. A ihre Lage machte sie wichtig. Sch Cäsar verlegte einen Reichstag der G lier hierher (B. G. VI, 3), und l in ihrer Nachbarschaft Schiffe zu sein Expedition nach Britannien bauen. D Notit. dignit. imp. kennt sie auch n als einen vorzüglichen Schiffs- u Sammelplatz der Seeleute. In wurde Julianus von seiner Armee Kai

Digitized by Google

Kaiser ausgerufen. Das heutige Paris.

Luteum flammeum, siehe Flammeum.

Luteus, ein Beiname des Vulkan bei den Römern von seiner Farbe (Juvenal. X, 133, entweder von luteum oder lutum, Gilbkraut, eine gelbfärbende Pflanze, (Vitruv. VII, 14; Plin. XXXIII, 5. f. 26); oder besser, von lutum Koth, daher luteus kothig, schmutzig. Adams röm. Alt. S. 858.

Lutia, eine ziemlich beträchtliche Stadt in Hispania Tarrakon., 300 Stadien von Numantia. Sie war die einzige Stadt, welche Numantia zu entsetzen versuchte. Appian. Hisp. 93. 94. Bei den Geographen kommt sie nicht vor.

Λουτρα, Bäder, siehe Balneum.

Lutum oder luteum, bei Virg. Ecl. IV, v. 94. unsere Wande oder Gilbkraut, bei den Franzosen Gaude, den Engländern Dyers-weed oder wood genannt, Reseda luteola, L. Sie ist eine wilde und angebauete Pflanze, die lange Aehren und blaßgelbe Blumen trägt; getrocknet mit gelbgewordenen Blättern giebt sie ein hohes beständiges Citrongelb und mit Blau vermischt, ein lebhaftes Grün. Man muß sie nicht mit dem blaufärbenden Waid verwechseln. Voß Uebers. d. Ecl. Virg. ad Ecl. IV, v. 44. Anm.

Lyaeus, ein Beiname des Bacchus, der sehr oft vorkommt, von λυειν, auflösen, weil der Wein allen Harm und alle Sorgen verscheucht.

Lycabas, ein Tyrrhener, der eines Mords wegen aus seinem Vaterlande entfliehen mußte, und sich zu den Seeräubern begab, welche den Bacchus entführen wollten. Er war einer der vornehmsten Beförderer dieses Unterwehmens, daß er sogar den Aeötas beinahe getödtet hätte, als dieser es zu hintertreiben suchte. Für seine Verwegenheit mußte er auch die Strafe seiner Gefährten leiden, und wurde in einen Delphin verwandelt. Ovid. Met. III, v. 624.

Lycabettus, ein Gebirge nahe bei Athen, östlich von der Stadt.

Lycaea, siehe Lycea.

Lycaea, λυκαια, ein arcadisches Fest, das mit den Lupercalien der Römer, die aus demselben entstanden, einige Aehnlichkeit hatte. Bei den an demselben dem Pan zu Ehren auf dem Berge Lycäon angestellten Spielen bekamen die Sieger eine eherne Rüstung zur Belohnung. Paus. in Arcad.; Plut. in Caes.; Porphyr. de abstinent. ab. anim. Nach Vertheilung der Preise sahe man ganz nackte Jünglinge, welche mit lautem Gelächter allen, die ihnen in den Weg kamen, nachsetzten. Bisweilen strichen auch andere die Bildsäule des Gottes mit Ruthen, zur Strafe dafür, wenn eine unter seinem Schutze angestellte Jagd ihnen nicht Wildpret genug geliefert hatte. Theocr. Idyll. 7. v. 106. Auch wurden dabei Menschenopfer gebracht. Lycaon war der Stifter desselben, und widmete es dem Jupiter Lycäus. S. dies. Art. Pott. Arch. I, 902. Anach. Reis. IV, 238. Vergleiche den Art. Lycanthropia.

Lycaea, bei Pausanias Alycaea, ein Flecken in Arcadien, dessen Einwohner sich nach Megalopolis wendeten; nördlich von Megalopolis (jetzt Sinano).

Lycaeon oder Lycaeus, einer der berühmtesten Berge in Arcadien, auf dem eine Menge Kunstwerke und Tempel zu sehen waren, die Pausan. VIII, 38. umständlich beschreibt. Er war so hoch, daß man fast den ganzen Peloponnes von demselben übersehen konnte. Pan und Jupiter hatten besonders auf demselben ihre Tempel. Um den Tempel des letztern war ein heiliger Bezirk, den man nicht betreten durfte, wenn man nicht Gefahr laufen wollte, binnen Jahresfrist zu sterben. Thiere und Menschen, die in denselben kämen, sollten auch keinen Schatten von sich werfen, welches sich vielleicht ganz natürlich so erklären

Digitized by Google

klären läßt, daß die Wölbung des Eichenhains so dicht war, daß die Sonnenstrahlen nicht durchdringen und also auch keinen Schatten bewirken konnten. Plut. quaest. Gr. t. 2. p. 300; Paus. VIII, c. 38; Hyg. poet. astron. p. 426. Ueberhaupt hatte hier der Dienst des Jupiter seinen vorzüglichen Sitz, und die Arcadier hielten diesen Berg für den wahren Olympus, den wahren Sitz der Götter, daher sie ihn auch ἱερὸν ὄρος Φήν, den heiligen Hügel, nannten. Jupiter war nach ihrer Meinung hier geboren und erzogen. Es gab noch andere heilige Stätten auf diesem Berge, welche nur Frauen und keine Männer betreten durften. Paus. VIII, c. 5; c. 10; c. 31; c. 36. Auf dem höchsten Gipfel des Berges befand sich Jupiters Altar mit zwei Säulen und zwei übergoldeten Adlern auf denselben. Jupiters Dienst wurde so geheim daselbst gehalten, daß man auch nicht einmal nach der Beschaffenheit desselben sich erkundigen durfte. Jetzt heißt der Berg Metora, und begreift die Bergreihe, welche sich südlich unter dem Alpheus (Rpheo) und südlich von Megalopolis (Sinano) erhebt. Anach. Reis. IV, S. 238; Pouq. Ach. I, 902. Vergleiche den Art. Lycanthropia.

Lycaeus, 1) ein Beiname des Jupiter (Callim. H. in Jov. v. 4), vom Berge Lycäon in Arcadien. S. die Art. Lycaea und Lycaeon. 2) Ein Beiname des Apollo, unter dem er zu Sicyon einen Tempel hatte. Man erzählt folgende Geschichte, als Veranlassung dieses Beinamens. Da einst die Wölfe in den Schaafheerden der Sicyonier großen Schaden angerichtet hatten, so fragten diese das Orakel des Apollo um Rath, welches ihnen befahl, die Rinde von einem dürren Holze, das sie finden würden, zu nehmen, sie klein zu stoßen und mit Fleisch vermengt, den Wölfen vorzusetzen. Diese starben auch wirklich davon. Erstaunt über das Wunder, bauten nun die Sicyonier dem Apollo einen Tempel, in welchem sie das wunderthätige Holz, welches Niemand kannte, aufbewahrten, und gaben dem Gott diesen Beinamen, weil er sie von den Wölfen befreiet hatte. Paus. Cor. c. 9. 3) Ein Beiname des Pan, unter dem ihm vornämlich die Lupercalien heilig waren (Justin. Hist. XLIII, c. 1.); er führte ihn vom Berge Lycäon in Arcadien, den man auch für seinen Geburtsort hielt, und wo er einen Tempel und heiligen Hain hatte. Paus. Arc. c. 38. Vergleiche den Art. Lycanthropia.

Lycanthropia, die Wolfswuth, eine berüchtigte Krankheit, von der sich nicht nur überhaupt bei den Griechen und Römern, sondern schon in den ältesten Zeiten Spuren finden. Sie bestand darin, daß Menschen bisweilen in eine solche Art des Wahnsinns verfielen, daß sie sich einbildeten, in Wölfe verwandelt zu seyn. Die merkwürdigste Stelle darüber lieset man in dem Fragmente eines griechischen Arztes, des Marcellus aus Sida in Pamphilien, der zu den Zeiten Marc Aurels lebte. Man sieht daraus, daß die mit diesem Wahnsinne Behafteten besonders gegen den Frühling im Monat Februar einen unwiderstehlichen Trieb in sich empfanden, sich den Wölfen gleich zu stellen, und des Nachts in einsamen Begräbnißplätzen sich aufzuhalten. Die ältesten Spuren dieser Krankheit glaubt man schon in der Geschichte des Lycaon zu bemerken, welche in dem folgenden Art erzählt wird. Der arcadische Mythos vom Lycaon erscheint sehr vielbeutig und gleichsam als Aggregat mehrerer Volksüberlieferungen, die endlich in eine Fabel zusammengeschmolzen wurden. Die spätere Mythe bei Ovid läßt den Lycaon dem Jupiter Menschenfleisch vorsetzen, der nun zur Strafe seine Wohnung mit dem Blitze anzündet, und ihn selbst in einen scheußlichen Wolf verwandelt: In der frühern Sage, die man bei Apollodor findet, theilt Lycaon nur das Schicksal seiner boshaften Söhne, die dem Jupiter Menschenfleisch vorsetzten, und wir

wird mit ihnen zugleich vom Blitze erschlagen. Ein Zusatz zur spätern Tradition läßt auch alle Söhne des Lycaon, den einzigen Nyctimus ausgenommen, in Wölfe verwandelt werden. Zur Erklärung dieser Fabel hat man verschiedene Hypothesen versucht. Einige erklären sie blos aus der moralischen Absicht des Dichters, den rohen Menschen von Frevel und Verachtung der Götter zu warnen; Andere leiten den Ursprung der Fabel vorzüglich aus dem Namen Lycaon her, ohne aber die moralische Tendenz ganz wegzuläugnen. Herr Prof. Schneider findet darin eine Bestätigung seiner Hypothese, daß alle Thierverwandlungen als ein von den Priestern und Dichtern angewandtes Versinnlichungsmittel der Pythagorischen Lehre von der Seelenwanderung betrachtet werden müssen.

Diesen Erklärungen fügt nun Herr O. C. A. Böttiger folgende neue und scharfsinnige hinzu. Die Wolfsverwandlung des Lycaon, sagt er, scheint nicht die Geschichte eines einzelnen Mannes, sondern überhaupt eine personificirte Eigenschaft der ältesten Einwohner Arcadiens auszudrücken, nach welcher bei ihnen die Art von Wahnsinn, welche wir Lycanthropie genannt haben, die sich bei einem so isolirten, halbwilden Hirtenleben, bei schlechten Nahrungsmitteln und in einem ungesunden Klima leicht entwickeln konnte, gleichsam endemisch geworden war. Vielleicht war diese Krankheit in einigen Familien sogar erblich, und, da man solche Menschen Avnaoas nannte, so trug man daher vielleicht die Geschichte der Krankheit als Nationalmythos auf einen alten König über, der auch so geheißen haben sollte. In der That finden sich im Alterthume Spuren, daß der Glaube an Wehrwölfe in Arkadien recht eigentlich zu Hause gewesen und die Sage veranlaßt habe, die Lycanthropie sei daselbst sehr gewöhnlich, und werde in einigen Familien durch Anwendung gewisser Zaubermittel fortgepflanzt. Eine Hauptstelle darüber ist bei Plinius VIII, 22. f. 34, welche der Verfasser aus alten verlornen gegangenen Schriftstellern erhalten hat. „Evanthes, sagt er, ein nahmhafter „Schriftsteller, berichtet, daß er bei „arcadischen Schriftstellern die Nachricht gefunden habe, es werde aus dem „Geschlecht des Anthus durchs Loos Einer bestimmt und an einen arcadischen „See gebracht, wo er seine Kleider an „eine Eiche aufhänge, über den See „schwimme, und in einen Wolf verwandelt, 9 Jahre lang in Einöden herumirre, und mit andern Wölfen sein „Wesen treibe. Habe er nun binnen „der Zeit sich an keinem Menschen vergriffen, so schwimme er nach Verfluß „der 9 Jahre wieder über den See, und „bekomme seine Gestalt wieder, nur daß „er 9 Jahr älter sei; auch sein voriges „Kleid finde er wieder.— So erzählt „ferner Agriopas, der Nachrichten von „den Siegern zu Olympia gesammelt „hat, daß Demänetus (soll wohl Demarchus heißen) aus Parrhasia bei „einem Opfer, wo damals die Arcadier „dem Jupiter Lyceus noch Menschenopfer darbrachten; von dem Fleische eines „geopferten Knaben genossen, und sich „in einen Wolf verwandelt habe; doch „sei er im zoten Jahre wieder zu seiner „menschlichen Gestalt zurückgeführt, und „Sieger im Faustkampf zu Olympia geworden.“ Aus der ersten dieser Erzählungen erhellet, daß, wenn bei derselben eine wirkliche Krankheit zum Grunde liegt, diese in gewissen Familien erblich gewesen sein müsse; denn es ist von einer Familie des Anthus die Rede, aus welcher immer Einer damit befallen gewesen sei. Dieser Umstand ist deswegen vorzüglich merkwürdig, weil er bei der Lycanthropie, als einem forterbenden Uebel, schon längst beobachtet worden ist. Die Erzählung vom Demarchus, deren auch Pausanias VI, 8. gedenkt, leitet uns auf eine sehr alte Sage, die Pausanias in seiner Topographie von Arkadien anführt. Denn, nachdem er die Erzählung vom Lycaon angeführt hat, fügt

Digitized by Google

fügt er hinzu: man erzähle auch, daß nach den Zeiten des Lycaon beim Opfer des Jupiter Lycäus aus einem Menschen ein Wolf geworden sei, der 10 Jahre in diesem Zustande verblieben, und wenn er sich während seines thierischen Zustandes des Menschenfleisches enthalten gehabt habe, wieder ein Mensch geworden, sonst aber ein Wolf geblieben sei. Paus. VIII, 2.

Aus dieser Sage erhellt folgendes mit Grunde: Dem Jupiter Lycäus opferten die Arcadier einst, wie alle alte nur halbcultivirte Völker, Menschenopfer. Nun verbreitete sich der Glaube, daß, wer an diesem schändlichen Opfermale Theil nähme, in einen Wolf verwandelt und nur dann von dieser Strafe befreit werde, wenn er sich in dem heiligen Cyclus von 3 mal 3 Jahren alles Menschenfleisches enthalten habe. — Einige Spuren der Lycanthropie sind auch hier unverkennbar. Nach Varro bei Augustin de Civ. D. XVIII, 17.; T. II. p. 589. edit. Fest. sollen Pan und Jupiter in Arcadien den Beinamen Lycäus erhalten haben, weil die Verwandlung der Menschen in Wölfe die Veranlassung dazu geworden sei. Außer diesen Beweisen für die Allgemeinheit der Lycanthropie in Arcadien findet man auch noch einen bei Plautus in Amphitr. IV, 4. 1. Amphitryo, über die doppelte Erscheinung des Sosias erstaunt, sagt: „es ist wahr, was ich erst von den „Arcadiern erzählen hörte, daß die Familie des Anthus" (nach der Hardouinschen Lesart) „sich in Wölfe verwandelt habe, und in diesem thierischen „Zustande von Niemand erkannt worden „sei."

Die Frage, warum gerade in Arcadien und fast gar nicht im übrigen Griechenland sich Spuren dieser Krankheit zeigten, läßt sich vielleicht so beantworten. Die Arcadier erhielten sich als ein Theil des alten Pelasgischen Völkerstammes, in ihrer inländischen Wald- und Berggegend am längsten unvermischt und ohne Zusatz fremder Kultur und Verfeinerung. In den ältesten arcadischen Volkssagen findet sich daher die früheste Geschichte aller Urbewohner Griechenlands zusammengefaßt. Die ersten Fortschritte ihrer Kultur entwickelten sich bei ihnen von selbst aus dem Zustande der rohesten Wildheit. Nachdem sie ihre ungesunden Kräuter und Wurzeln mit der schmackhaftern Nahrung von Kastanien und Buchekern vertauscht hatten, fingen nach und nach auch einige Begriffe über Verehrung der Götter, Tempel und Opferdienst bei ihnen an zu dämmern. Jupiter wird in Arcadien geboren, und Merkur spielt daselbst seine Kinderstreiche; diese Sagen, welche sich auf den ganzen pelasgischen Völkerstamm beziehen, sind auf dieses Land eingeschränkt worden, weil die Pelasger sich hier noch nach Jahrhunderten unvermischt erhielten. Arcadien war ferner ein Land voll Wälder, Sümpfe und Viehweiden, die Einwohner waren Hirten, welche unaufhörlich mit den Raubthieren ihrer Gebirge zu kämpfen hatten. So wie ihr Klima in den alten Zeiten rauh und unfreundlich, die Nahrungsmittel hart und unverdaulich waren, so roh waren auch ihre Sitten und ihre Religionsbegriffe kindisch und mit den, allen wilden Völkern eigenen Vorstellungen von Zaubermitteln und Hexerei verwebt. Noch jetzt herrscht bei uns unter Jägern und Schäfern der stärkste Aberglaube, und es ist daher kein Wunder, wenn unter einem so rohen Volke, wie die Arcadier, bei ihrem Klima und ihrer Lebensart, eben so leicht ein der Lycanthropie ähnlicher Wahnsinn entstehen konnte, wie unter den scythischen Neuriern des Herod. (IV, 105), von denen dieser auch die Verwandlung in Wölfe erzählt. Gerade diese Disposition zur Melancholie und jenen sonderbaren Verirrungen einer verschrobenen Einbildungskraft machte in der Folge unter den cultivirten Arcadiern die Erlernung der Musik zum unentbehrlichen Bedürfniß und zum wichtigsten Bestandtheile des Jugendunterrichts; denn von der Musik versprach sich das Alterthum am sichersten die Heilung

ti

Digitized by Google

tiefsinniger und verrückter Menschen. Die Empfänglichkeit für plötzliche Eindrücke des Schreckens und einer wahnsinnigen Gespensterfurcht brachte bei den arcadischen Hirten zuerst die sonderbare Vorstellung von den panischen Schrecknissen, nächtlichen Tumulten in den Wäldern und dem unerklärbaren Ausreissen ganzer Heerden am hellen Mittage hervor.

Diese Betrachtungen scheinen uns zu dem Schlusse zu berechtigen, daß in den frühesten Zeiten der Rohheit oder Halbcultur der Arcadier die Lycanthropie vorzüglich endemisch unter ihnen gewesen sein müsse, da sie so viel mit Wölfen zu kämpfen und zu schaffen hatten. Dann liese sich auch die Geschichte des Lycaon natürlich etwa so erklären. Die Unglücklichen, die von diesem Wahnsinne ergriffen wurden, und in diesem Zustande gewiß viel Unheil in ihrer Familie, und in ihrer Nachbarschaft anrichteten, konnten, nach den Vorstellungen des Alterthums, blos durch Sühnopfer und Lustrationen von dieser Strafe befreit werden. Daher gab man den Nationalgottheiten Jupiter und Pan die dahin abzielende Benennung Λυκαιους; Wolfsgötter, und opferte ihnen dann eine unschuldigen Knaben als das wirksamste Sühnopfer, daß das Alterthum in solchen Fällen kannte. Den Stifter dieser grausamen Sühnungsfeier nannten die alten Sagen Lycaon. Mit dieser Erklärung stimmt die Erzählung der Geschichte des Lycaon bei Pausanias vollkommen überein, wenn er sagt: „Lycaon „bauete die Stadt Lycosura auf dem „Berge Lycäus, und gab dem Zeus den „Beinamen Lycäus, dem er auch heilige „Circle, die Lycäa, stiftete. Er brachte „auf dem Altar dieses Zeus ein Kind „dar, opferte es, und goß sein Blut als „Libation auf dem Altar aus. Darum „soll er nun selbst ein Wolf geworden „sein." Man braucht nämlich nur noch anzunehmen, daß man in spätern Zeiten, als man die Menschenopfer immer mehr verabscheuen lernte, die Absicht des Opfers zum Erfolg machte, und den Lycaon, der dies Sühnopfer zur Abwendung der Lycanthropie dargebracht hatte, nun selbst als ein warnendes Strafexempel in einen Wolf verwandelt werden ließ. Merkwürdig ist hiebei noch die Tradition, daß alle, die an diesen Menschenopfern in der Folge noch Theil genommen hätten, immer wieder in Wölfe verwandelt worden wären. Hieraus ließe sich vielleicht erklären, warum Pausanias VIII, 38 von diesen dem Jupiter Lycäus an einem den Profanen ganz unzugänglichen Orte jährlich dargebrachten Opfern so geheimnißvoll spricht, wenn er sagt: „Ich wünsche nicht, mich hier auf die „weitere Untersuchung dieser Opfer ein„zulassen; es mag sich damit verhalten, „wie es will, und wie es sich von An„fang an verhalten hat." Er wollte sich aus Abscheu vor Menschenopfern nicht deutlicher erklären. Die Strafe, welche nach Pausanias denjenigen zuerkannt wurde, welche in den heiligen Hain des Jupiter Lycäus unbefugt hinein drangen, und welche darin bestand, daß sie ein Jahr lang aus der menschlichen Gesellschaft entfliehen mußten, stimmt mit der Umwandlung in Wolfsgestalt überein, von der Plinius VIII, 22. f. 34. redet, nur daß hier 9 Jahre angegeben werden, nach deren Verlauf der Büßende wieder in die menschliche Gesellschaft aufgenommen wurde. Sprengels Beiträge zur Gesch. d. Medicin 1 B. 2 St. S. 1 ꝛc.

Lycaon, ein Sohn des Pelasgus, des Jupiter und der Niobe Sohn, und nach Einigen der Oceanide Meliböa, nach Andern der Nymphe Cyllene. Apollod. III, 8. 1. Siehe seine Genealogie unter Pelasgus. Einige machen ihn auch zu einem Sohne des Merkur. (Schol. Theocr. Idyll. v, 124.) und Nicander nennt ihn beim Anton. Liberalis c. 32 einen Autochthon, einen Erdgebornen. Er folgte seinem Vater als König von Arcadien, bauete die Stadt Lycosura auf dem Berge Lycäus und führte die Verehrung des Lycäischen Jupiters und das Fest der Lycäen ein.

Digitized by Google

ein. Er widmete aber dem Gott dadurch, daß er ihm Menschen, insbesondere Kinder, opferte (Paus. Arc. c. 2) und vorzüglich durch seine Grausamkeit gegen Fremde, welche er zwar freundlich aufnahm, hernach aber schlachtete, und seinen Gästen zu verzehren gab. Regius ad Ovid. Met. I, v. 165. (S. d. Art. Lycanthropia, gegen das Ende). Dies bewog den Jupiter, selbst auf die Erde herab zu steigen, den Frevler zu überraschen, und ihn seinen Zorn empfinden zu lassen. Als ein Fremder kehrte er bei Lycaon ein, ließ sich aber merken, daß er einer der Unsterblichen wäre. Da nun die Anwesenden anfingen, ihn durch Gebete zu verehren, so lachte sie Lycaon nur aus, und dachte sogar auf einen Plan, seinen Gastfreund im Schlafe umzubringen. Doch wollte er ihn vorher auf die Probe stellen, ob er wirklich ein Gott wäre. Zu dem Ende schlachtete er einen von den Geiseln, welche er von den überwundenen Molossern bei sich hatte, und setzte ihm das Fleisch desselben vor. Aber Jupiter wußte die schreckliche That, und sein Blitz setzte das Haus des Bösewichts in Flammen. Ovid. l. c. Nach Einigen soll er seinen eigenen Sohn, den Nyctimus (Lycoph. v. 481 et Tzetz ad eum l. c.), nach Andern seinen Tochter-Sohn Arcas (Eratosth. catast. 8) geschlachtet haben. Noch Andere legen die ganze That nicht ihm, sondern seinen Söhnen bei, und dies ist die ältere Fabel. c. Auf Anstiften des ältesten, Mänalus nämlich, sollen sie ein Kind aus Arcadien dem Jupiter vorgesetzt haben, welcher in der Gestalt eines Tagelöhners beim Lycaon eingekehrt war. Vor Entsetzen habe dieser den Tisch (τραπεζα) umgestoßen und davon sei nachher die an dieser Stelle erbauete Stadt Trapezus benannt worden. Apollod. III, 8. 1. Noch anders erzählt Suidas v. Λυκαων: Lycaon habe, um seine Unterthanen zu desto willigerm Gehorsam gegen seine Gesetze zu bewegen, bei ihnen vorgegeben, daß Jupiter ihn oft unter der Gestalt eines Fremden besuche. Um davon Gewißheit zu erlangen, hätten seine Söhne, als er einem Jupiter ein Opfer bringen wollen, unter das Fleisch der Thiere das Fleisch eines Knaben gemischt. In dem Augenblick sei ein heftiges Gewitter mit Sturm entstanden, und der Blitz habe die Urheber der Schandthat zu Asche verbrannt. — Nach dem Jupiter das Haus des Lycaon angezündet hatte, und dieser sich eben auf das Feld flüchten wollte, verwandelte ihn Jupiter, (nach der spätern Fabel,) seiner wilden Natur gemäß in einen räuberischen Wolf. Ovid. Met. I. v. 230; Hyg. fab. 176. Pausan. Arc. c. 2 läßt ihn in einen Wolf verwandelt werden, als er einst ein Kind opferte. Nach der ältern Fabel bei Apollod. III, 81 wurde er nebst seinen Söhnen von Jupiters Blitz erschlagen, den jüngsten Nyctimus ausgenommen. Da der Gott seine furchtbaren Blitze immer noch auf Arcadien zu schleuderte, so erhob selbst die Erde ihre Hände flehend gen Himmel, und besänftigte den Zorn des Donnerers.

Lycaon hatte mit verschiedenen Weibern 50 Söhne gezeugt, welche vom Apollodor. l. c.: Mänalus, Thesprotus, Helix, Nyctimus, Parrasius, Caucon, Melisseus, Oplens, Makareus, Makednus, Horus, Polichus, Alastor, Eyämon, Antryon, Archedates, Kasteron, Aegäon, Pallas, Eumedes, Xanthus, Prothous, Linus, Kosethon, Mänalus II, Telebous, Thesius, Phasius, Pythius, Lycius, Aliphérus, Sector, Bukolion, Sokleus, Phineus, Eumetes, Harpaleus, Porthevs, Platon, Aemon, Cynäthus, Leon, Harpalycus, Heräeus Titanas, Mantinus, Kletor, Stymphalus, Orchomenus und Nyctimus II. genannt werden. Die Gleichnamigkeit dieser Namen mit den vorzüglichsten Bergen und Plätzen Arcadiens verräth deutlich, daß es dabei nur auf einen geographischen Stammbaum auf Einer Wurzel abgesehen war. Nach Lycophr. v. 481 wurden sie auch in Wölfe verwandelt. Als seine Töchter werden Kallisto und Dia, mit der

Apol-

Digitized by Google

Apollo den Dryops zeugte, genannt. Auch Eleuther und Lebadus werden für seine Söhne ausgegeben, welche aber keinen Theil an seiner Bosheit genommen haben und daher vom Jupiter verschont worden sein sollen. Plut. Quaest. Graec. n. 39. Vergleiche d. Art. Lycanthropia.

Lycaon, ein Sohn des Priamus und der Laothoe und Bruder des Polydorus. Er wurde erst in der Nacht in seines Vaters Garten vom Achilles gefangen, als er eben beschäftigt war, Holz zu fällen, um Räder daraus zu machen. Achilles verkaufte ihn als Sclaven nach Lemnos an den Eunens; von diesem löste ihn Eetion aus, und schickte ihn nach Arisbe. Er entfloh aber heimlich von hier, und kam wieder zu seinem Vater. Doch zwölf Tage darauf fiel er dem Achilles von neuem in dem Wasser des Xanthus in die Hände. Achilles wollte ihn mit dem Speer durchstoßen, aber er fiel vor ihm nieder, und der Speer flog über ihn hin. Mit der einen Hand umfaßte er nun die Knie des Achilles, und mit der andern den Speer, aber dieser hieb ihn mit dem Schwerdte in den Hals, ergriff ihn dann beim Fuße, und schleuderte ihn in den Fluß. Il. Φ. 34. Unter seiner Gestalt feuerte Apollo den Aeneas an, gegen Achilles zu fechten. Il. υ. 79. Nach Dict. Cret. IV. c. 9. nahm ihn Achilles erst gefangen, und richtete ihn hernach nebst dem Troilus im Angesichte der Trojaner vor den Mauern der Stadt hin. Herm. Myth. S. 225.

Lycaonia, eine Landschaft in Asien, welche gegen Westen von Phrygien, gegen Süden von Isaurien und Cilicien, gegen Norden von Galatien, und gegen Osten von Kappadocien eingeschlossen wurde. Sie bestand größtentheils aus kalten und unfruchtbaren Bergen, welche zwar eine schöne Schafzucht aber wenig Wasser hatten, so daß man es an mehrern Orten kaufen mußte. Im Ganzen war sie nur 21 geographische Meilen lang.

Lycaste, eine natürliche Tochter des Priamus, welche hernach Polydamas, Antenors und der Theano Sohn, zur Gemahlin nahm. Paullus ap. Boccacc. VI, c. 19.

Lycastes, ein Sohn des Minos I. und der Itone, zeugte mit der Ida, des Corybas Tochter, den Minos II, für dessen Vater sonst auch Jupiter angegeben wird. Diod. Sic. IV. c. 62. Einige nennen ihn auch Lycastus und lassen die Stadt Lycastus in Kreta von ihm den Namen erhalten. Eustath. ad Hom. Il. B. v. 647.

Lycea, ein Beiname der Diana, welcher Hippolytus zu Trözene einen besondern Tempel erbauete, und ihr den Namen gab, entweder weil er aus der daselbst gegen Gegend die Wölfe vertrieb, oder weil seine Mutter, als eine Amazone, auch Lycien gebürtig war. Paus. Cor. c. 32.

Λυκηγενης, siehe Lycogenes.

Λυκεια, ein dem Apollo Lyceus λυκειος oder λυκοκτονος gewidmetes Fest. Apollo hatte diesen Beinamen nach Einigen, weil er das Land der Argiver von Wölfen befreiete, weswegen auch zu Argos ein Wolfsmarkt ἀγορὰ λύκειος und ein diesem Apollo geheiligter Tempel sich befand. S. d. Artikel Lupus. Man erzählt auch die Veranlassung dieses Beinamens so: Als Danaus nach Argos kam, und mit dem Könige Gelanor daselbst schon um das Reich stritt, so sollte das Volk die Sache entscheiden. Jeder wußte aber seine Ansprüche so gut auseinander zu setzen, daß das Endurtheil noch verschoben wurde. Während der Zeit fiel ein Wolf die Heerden der Argier an, und tödtete insbesondere den Zuchtstier derselben. Diese Begebenheit wurde so gedeutet, daß der Tod des Stiers, als eines einheimischen, auf den Gelanor und der Sieg des Wolfs auf den Danaus, als einen Fremdling, bezogen wurde. Dieser bekam daher das Reich. Danaus glaubte nun, Apollo habe den Wolf nach Argos geschickt, erbauete ihm daher aus Dankbarkeit einen Tempel, und gab ihm erwähnten Beinamen. Paus. Cor. 19.

Noch Andere erklären den Beinamen daher, daß Apollo als Beschützer der Hirten

Digitized by Google

Hirten und Heerden so genannt werde, insbesondere, weil er die Heerden des Admets gegen Wölfe gehütet habe. Wieder Andere leiten ihn davon ab, weil er in Lycien gehoren und daher auch vom Homer Λυκηγενὴς genannt worden sei. Pott. Arch. I. S. 903.

Lycetus, ein Sohn des Sperchius, einer von den Gegnern des Perseus. Ovid. Met. V. 86.

Lyceum, eines von den drei vornehmsten Gymnasien zu Athen, welches sich am Ufer des Ilissus befand, und seinen Namen vom Apollo Lycius hatte, dem es gewidmet war, und dessen Statue sich auch am Eingange befand. Lucian. de Gymn. t. 2. p. 887; Paus. I. 19. Die Erbauung dieses Gebäudes wird von Einigen dem Pisistratus, von Andern dem Perikles und von noch Andern dem Lycurgus zugeschrieben. Vielleicht legte Pisistratus den Grund, Perikles führte es auf, und Lycurg erweiterte und verschönerte es. Die Mauren waren mit Malereien verziert. Xenoph. exped. Cyr. lib. 7. p. 425. Die Gärten wurden zu Plato's Zeit neu wieder hergestellt. Plut. X. orat. vit. t. 2. p. 841. Unter den Bäumen befanden sich Sitze zum Ausruhen. Lucian. de Gymn. t. 2. p. 895. Im Lyceum daselbst, wo Aristoteles im Spazierengehen seine Philosophie lehrte. Wer aus dem Lyceum etwas entwendete, das über zehn Drachmen werth war, der mußte nach Solons Gesetzen sterben. — In der Folge wurde es vom macedonischen Könige Philipp, des Demetrius Sohn verbrannt; Sylla ließ bei der Belagerung von Athen die umher stehenden Bäume umhauen. Cicero hatte in seinem Tusculanum auch ein Gymnasium, das Lyceum hieß (Cic. de Divin. I, 5), und Kaiser Adrian in der Villa Tiburtina einen Ort gleiches Namens. Pott. Arch. I. S. 87; Anach. Reis. II. S. 113.

Lyceus, ein Sohn Lycaons, welchen die Lyceaten als den Erbauer ihrer Stadt verehrten. Paus. Arc. c. 3.

Lychni, s. Lucerna.

Lychnis, auch Lychnidus, ein C im macedonischen Illyrien an der Grän von Macedonien, jetzt Achrida.

Lychnitis, (jetzt Achrida), e großer See an der Gränze von Maced nien und Illyrien, welcher ehema hie Gränzlinie zwischen beiden Lände machte.

Λυχνοκαια, ein ägyptisches Fe siehe unter d. Art. Neitha.

Lycia, sonst Milyas, eine Lan schaft in Kleinasien und zwar die sü lichste Spitze desselben. Sie gränz westlich an Karien, nördlich an Phr gien, östlich an Pamphylien und südli an das Lycische Meer. Die Küste konn in 24 Stunden umfahren werden. Her dot I, 173 nennt das von den Lycier bewohnte Land Milyas und eine Pro vinz desselben Cabalia. Auf der Ostseit von Lycien fängt der Berg Taurus mi dem heiligen Vorgebirge (C. Chelidoni an, so daß es das letzte Land diesseit des Taurus war. Der Boden von Ly cien war größtentheils gebirgig, welche den Persern seine Eroberung erschwerte Sie zählten es zwar unter ihre Provin gen, aber es gehörte doch nicht immer dazu. Die zunächst am Meere wohnen den Lycier waren die cultivirtesten unter den angränzenden Pamphyliern, Pisi dien und Ciliciern. Nach Strabo wa ren ihre Städte schon von alten Zeiten her, unter einander verbündet und bil deten eine föderirte Republik, deren Ver fassung eine große Aehnlichkeit mit dem Achäischen Bunde hatte. Sie hielten ihre Zusammenkünfte, worin über öffent liche Angelegenheiten berathschlagt wur de; sie hatten ihr Oberhaupt, den Ly ciarchen, und ihre Magistrate. Wir ken nen zwar nicht das Alter dieser Einrich tung, aber vielleicht stieg sie schon in die Zeiten der persischen Periode hinauf. Eigentlich wird kein eigener Satrap von Lycien erwähnt, daß es aber die Perser doch wirklich, wenigstens Periodenweise, besaßen, sieht man aus ihren Empörun gen gegen diese ihre Oberherrn. Diod.

XV.

Digitized by Google

XV. p. 398. Heeren Ideen ꝛc. II. S. 159.

Lycimna, siehe Nauplia.

Lycimnus, ein Sohn des Elektryon, siehe dieser.

Lycina, beim Plin. Halicyrna, beim Scylax Mycarna, ein Flecken an der Küste von Aetolien (Rumelia), östlich von jetzigen Galata.

Lycius, siehe λυκεια.

Lycoa, ein kleines Städtchen in Arcadien, nördlich von Tegea (Morea).

Lycoatis, ein Beiname der Diana, unter welchem sie einen alten Tempel in der Stadt Lykoa in Arcadien hatte. Paus. Arc. c. 36.

Lycogenes, griech. λυκογενης, ein Beiname des Apollo, den Einige daher hatten, weil seine Mutter bei ihrer Niederkunft sich in eine Wölfin verwandelt habe; daher soll sich auch in seinem Tempel zu Delphi zum Andenken dieser Niederkunft ein ehemer Wolf befunden haben. Doch erzählen Andere, daß dieser Wolf deswegen dahin gesetzt worden sei, weil ehemals ein Wolf, als Schätze aus dem Tempel gestohlen und vergraben worden waren, einen Priester zu diesem Ort hingeführt habe. Aelian. N. A. X. c. 26. Andere leiten diesen Beinamen daher, weil Apollo in Lycien geboren worden, oder vielmehr, weil Latona gleich nach ihrer Niederkunft mit ihren Kindern nach Lycien gegangen sei. Didym. ad Hom. Il. Δ. 101.

Lycium, τὸ λυκειον, ein Gerichtshof in Athen, welcher seinen Namen von dem Tempel des Heroen Lycus hatte, in welchem Gericht gehalten wurde. Eben dieser Lycus hatte in allen Gerichtshäusern eine Statue, welche ihn mit einem Wolfsgesichte abgebildet vorstellte. Pott. Arch. I. 231.

Lycomedes, einer von des Apollo Söhnen, den er mit der Parthenope, des Arcäus Tochter zeugte. Paus. Ach. c. 4.

Lycomedes, ein Sohn des Kreon und einer der Heerführer der Griechen vor Troja. Er gehörte mit zu den sieben Helden, welche die Nachtwache in dem Graben vor der griechischen Verschanzung kommandirten. Il. ι. 84. In dem Gefechte um Patroklus Leichnam erlegte er den Apisaon. Il. ρ. 346. Vom Agenor würde er in den Arm, Kopf und Fuß verwundet. Paus. Phoc. c. 25. Herm. Myth. S. 269.

Lycomedes, ein König auf der Insel Scyros, zu welchem Thetis ihren Sohn Achilles in Frauenkleidern brachte. Stat. Achil. I. v. 207. Er verbarg ihn eine Zeitlang, gab ihm nachher seine Tochter Deidamia zur Gemahlin, und als er ihn endlich doch mit vor Troja ziehen lassen mußte, so erzog er seinen hinterlassenen Sohn Pyrrhus, bis Ulysses und Phönix diesen auch abholten. Hom. Od. λ. v. 508; Sophocl. Philoctet, 343. Nach Statius l. c. v. 396 führte er den Beinamen Pius; auch war er tapfer, indem er einst die Doloper von Scyrus abtrieb. Dem von Athen vertriebenen Theseus begegnete er sehr übel, indem er ihn zwar Anfangs wohl aufnahm, hernach aber von der Spitze eines Felsen herabstürzte; doch geben Einige zur Entschuldigung an, daß Theseus ihm nach dem Throne gestanden habe. Plut. in Thes. c. 41; Tzetz. et Potter ad Lycophr. v. 1324. Um Theseus Tod zu rächen, verwüstete nachher Cimon die Insel Scyros, und nahm dessen Gebeine mit nach Athen zurück. Paus. Att. c. 17.

Lycon, ein Sohn des Hippocoon, welchen Herkules erlegte. Apollod. III, 10. 5.

Lycon, ein peripatetischer Philosoph, aus Troas gebürtig, welcher als ein guter Redner und Pädagog berühmt war. Vornämlich verstand er die Kunst, seine Zöglinge durch die Empfindungen der Ehre und Schande zu leiten. Er lehrte im Lyceum zu Athen 44 Jahre lang mit Beifall, wurde auch einigemal von den Athenienſern mit Nutzen in öffentlichen Angelegenheiten gebraucht, daher er bei den Königen Attalus, Eumenes, und Antiochus in Ansehen stand. Sein Tod erfolgte

erfolgte im 74sten Jahre seines Alters, um d. J. 225 v. Ch. G. Arisko aus Ceos war sein Nachfolger. Gesch. der Phil. f. Liebh. I. S. 507.

Lycopeus, einer von des Agrius Söhnen, welche den Oeneus vom Throne stießen, und ihm auf eine schimpfliche Art begegneten, dafür aber auch von des Oeneus Enkel, Diomedes, hart gestraft wurden. Apollod. I, 8. 6.

Lycophontes, ein Sohn des Autophon und einer von den beiden Anführern der 50 Thebaner, welche den Tydeus auf dem Wege auflauren und ihn hinrichten sollten, als er von Theben als Gesandter der vereinigten Fürsten wieder zurück ging, nachdem er gegen alle herausgeforderten Thebaner im Kampfe die Oberhand behalten hatte. Dennoch siegte Tydeus unter dem Beistande der Minerva, und Lycophontes wurde mit allen Thebanern erschlagen, den einzigen Mitanführer Mäon ausgenommen, welchem Tydeus das Leben schenkte, damit er den Tod seiner Gefährten verkündigen könnte. Hom. Il. δ. v. 372.

Lycophron, ein Sohn des Mastor, aus Cythera gebürtig, von wo er wegen eines Mordes entfloh, und zum Ajax Telamonius seine Zuflucht nahm. Diesem folgte er auch in den Krieg vor Troja. Hector tödtete ihn statt des Ajax durch einen Speerwurf in den Kopf unter dem Ohre. Hom. Il. ο. 430. Herm. Myth. S. 302.

Lycophron, aus Chalcis in Euböa gebürtig, ein Grammatiker und einer der berühmtesten griechischen Trauerspieldichter. Er lebte A. M. 3700, v. Ch. 284 unter Ptolemäus Philadelphus, bei dem er sich durch seine Anagrammen sehr beliebt machte, wozu er mehr Anlagen, als zum Dichter überhaupt hatte. Nach Tzetz Chil. VIII, hist. 204, war er ein Sohn des Socles, und wurde vom Lykus Rheginus, einem Geschichtschreiber, adoptirt. Er soll an einer Wunde gestorben sein, welche ihm einer seiner Gegner mit einem Pfeile beibrachte, als er über die Vorzüge der alte Dichter disputirte. Ovid. in Ibi v. 531. Wir haben von seinen Schri ten nur noch ein Trauerspiel, Cassan dra oder Alexandra, in Jambische Versen, dessen Sprache aber sehr schwe und mit manchen dunkeln Anspielunge überladen ist. Ein späterer Gramma tiker, Johannes Tzetzes, schrieb eine Kommentar dazu. Ausgaben: Gr. comment. Isaaci Tzetzis. Basi 1546, tol. — Ex rec. Jo. Meur sii, gr. et lat. Lugd. B. 1599, Die beste bis jetzt ist: Cum commen Is. Tzetz. cura Jo. Potteri. Oxon e theatro Sheld. 1697, fol. auc 1702, fol. Die meisten Schriften de Lycophron sind verloren gegangen. Tze zes bezeugt, daß er 64 oder 66 Trauer spiele geschrieben habe, von dene Suidas 20 namhaft macht. Die noc übrigen Fragmente seiner verloren ge gangenen Schriften hat Guil. Can terus lib. VI, novar. lectionum c 17. gesammelt und erläutert. Aus ei nem satyrischen Drama des Lycophron in welchem er den Menedemus, de Stifter der Eretrischen Schule und an dere Philosophen gegeißelt hatte, ha uns Diog Laertius II, 140. Hesychiu in Menedemo und Athenäus II, S 55. und X, S. 420. einiges aufbehal ten. Athenäus XIII, S. 555. lest ihn auch ausdrücklich verschiedene Bücher περὶ κωμῳδίας bei, von denen er das 9te lib. XI, p. 487. anführt. In dieser Schrift scheint er die alten Lustspieldich ter Aristophanes, Cratinus und ander erläutert zu haben.

Noch verschiedene andere Lycophrone werden in Fabricii Bibl. Gr. III, p 760. ed. Harl. angeführt, welche wi aber als weniger wichtig übergehen Fabric. Bibl. Gr. III, p. 750. ed Harl.; Esch. Handb. d. klass. Literat S. 167.

Lycophron, der jüngste Sohn des Korinthischen Königs Periander und der Melissa. Von seinem Großvater müt terlicher Seite erfuhr er, daß sein Vater

Digitized by Google

in einem Anfall von Zorn seine Mutter erwürgt habe, und von der Zeit an hegte er einen unversöhnlichen Haß gegen ihn. Sein Anblick ward ihm unerträglich, weder Bitten noch Liebkosungen konnten dem Periander die verlorne Liebe seines Sohnes wieder gewinnen, und nicht einmal auf seine Fragen wollte er antworten. Periander sahe sich dadurch genöthigt, ihn aus seinem Hause zu verbannen, und allen Bürgern bei Strafe einer Geldbuße zu verbieten, nicht blos, ihn aufzunehmen, sondern auch nur, mit ihm zu reden. Er flüchtete sich nun unter eine der öffentlichen Hallen, ohne sich zu beklagen, und mit dem festen Entschlusse, lieber alles zu erdulden, als seine Freunde dem Zorne seines Vaters Preis zu geben. Einige Tage darauf ward sein Vater ihn von ungefähr gewahr; er eilte auf ihn zu, und wandte alle Beweise von Zärtlichkeit an, um ihn zu besänftigen; aber der unversöhnliche Jüngling gab ihm blos zur Antwort: Du hast dein eignes Gesetz übertreten; und bist in die Geldbuße verfallen. Periander hielt es nun fürs beste, ihn nach der Insel Corcyra zu verweisen. Herodot. III, c. 52. Dennoch beschloß er nachher, als er seinen Geschäften sich nicht mehr allein gewachsen fühlte, und sein ältester Sohn, welcher blödsinnig war, ihm keine Hülfe dabei leisten konnte, ihn wieder zurückzurufen. Aber alle seine Anerbietungen wurden mit bittrem Unwillen verworfen. Endlich that er den Vorschlag, die Regierung niederzulegen, und sich selbst nach Corcyra zu verbannen, indeß sein Sohn die Insel verlassen und den Thron von Korinth in Besitz nehmen sollte. Dieser Plan wäre ausgeführt worden, wenn nicht die Corcyrer aus Furcht, an Periander einen schlimmen Gast zu bekommen, dem Lycophron das Leben genommen hätten. S. auch Periander. Anach. Reis. III, S. 340.

Lycophron, ein Tyrann von Pherä in Thessalien. Er war ein Bruder des bekannten Tyrannen, Alexanders, und half ihn nebst seinen zwei andern Brüdern im J. 3627 ermorden. Mit seinem Bruder Tisiphonus regierte er nun gemeinschaftlich. Sie machten es aber nicht besser als ihre Vorgänger und die Aleuaden riefen daher den König von Macedonien zu Hülfe. Dieser setzte die Städte wieder in Freiheit, und machte dadurch sich die Thessalier außerordentlich verbindlich. Im Phocischen Kriege hatte sich Lycophron mit den Phociern verbunden, und die Thessalier mußten ebenfalls Philipps Beistand anrufen. Dieser eilte schnell herbei, verlor aber nach einigen unbedeutenden Gefechten zwei Treffen hintereinander, und mußte sich nach Macedonien zurückziehen. Die Tyrannen und ihre Bundesgenossen, die Phocier, triumphirten schon, und hielten Philipp für völlig geschwächt, als er auf einmal wieder mit einer beträchtlichen Armee in Thessalien auftrat, die Armee der Verbündeten in einer hartnäckigen Schlacht besiegte, und den phocischen Feldherrn Onomarchus tödtete. Bald nachher sahen sich die Tyrannen genöthigt, die Stadt Pherä selbst dem Sieger zu übergeben, welcher sie in Freiheit setzte, und den Tyrannen einen freien Abzug zu den Phociern verstattete. Lycophrons jüngerer Bruder, Pitholaus, wollte sich zwar aufs neue der Stadt Pherä bemächtigen; aber es gelang ihm nicht, sich gegen den mächtigen Philipp zu behaupten. Handb. d. gr. Alt. f. d. Jug. S. 288; Anach Reis. V, S. 88.

Lycopolis, 1) die Hauptstadt des Lycopolitischen Nomos in Oberägypten; in einiger Entfernung vom westlichen Nilufer. Hier wurde der Wolf, welcher einst die Aethiopier vertrieben haben soll, verehrt. Siehe d. Art. Lupus. Jetzt Siut oder Osiut.

2) Eine Stadt in Niederägypten, unweit Mendes (Oschnum Tinnag).

Lycorea, die alte Stadt der Phocenser auf dem Gipfel des Parnasses Lykoreas. Deucalion nahm sie ein, und herrschte hier eine Zeitlang, bis er sich nach Thessalien wendete.

Digitized by Google

Lycoreus, ein Sohn des Apollo (Hyg. fab. 161.), den er mit der Nymphe Koryeea zeugte. Shol. ad Apollon. III, v. 713.

Lycoreus, ein Beiname des Apollo (Callim. Hymn in Apoll. v. 19), den er vom Flecken Lycorea am Parnaß erhielt.

Lycorias, eine Tochter des Nereus und der Doris (Hyg. Praef. p. 9), und Gespielin der Cyrene. Virg. Georg. IV, v. 339.

Lycormus, siehe Evenus.

Lycortas, der Vater des berühmten Geschichtschreibers Polybius. Er diente im Achäischen Kriege unter dem Philopömen. In einer Schlacht mit dem lacedämonischen Könige Nabis war er Anführer der achäischen Reiterei, und half durch sein kluges Verhalten den Sieg über die Lacedämonier davon tragen. Bei dem vergeblichen Versuche der Römer, den Streit der Spartaner und Achäer zu schlichten, wurde er vom Philopömen mit als Gesandter nach Rom geschickt, wo er die Sache des Bundes eifrig unterstützte. So wurde er auch als Gesandter nach Aegypten geschickt, um das Bündniß zu erneuern und dem Könige für die übersandten Geschenke zu danken. Nachdem sein Gönner, der achäische Feldherr Philopömen, von den Messeniern geschlagen, gefangen genommen und hingerichtet worden war, wurde er zum Feldherrn des Bundes erwählt. Er rächte glücklich den Tod seines Beschützers, drang in das messenische Gebiet ein, eroberte die Stadt Messene, und bestrafte diejenigen, welche den Philopömen zum Tode verurtheilt hatten. Den Leichnam des letztern ließ er prächtig begraben. Von seinen übrigen Lebensumständen ist weiter nichts bekannt. Allg. Weltg. VI, §. 101, 109, 113, 124.

Lycorus, wahrscheinlich einerlei mit dem obigen Lycoreus, des Apollo Sohn, von dem der Ort Lycorea den Namen erhalten haben soll. Paus. Phoc. c. 6.

Lycosura, eine Stadt auf dem Berge Lycäon in Arcadien, deren Einwohner sich nach Megalopolis wendeten. Die Gegend umher war voll Gehölz und Rothwild. Die Einwohner hielten ihre Stadt für die älteste in der Welt. Sie erzählten den Fremden von einer Hirschkuh, welche 700 Jahr alt geworden wäre, indem sie noch vor dem Trojanischen Kriege gefangen worden sei, wie eine Inschrift auf ihrem Halsbande berichte. Man hatte sie in dem Bezirke eines Tempels wie ein heiliges Thier gefüttert. Paus. VIII, c. 10. Der Ort ist bei dem heutigen Metora zu suchen. Anach. Reis. IV, S. 237.

Lycotae, ein Flecken in Arcadien, dessen Einwohner sich auch nach Megalopolis wendeten. Er lag südlich von Heräa, dem heutigen Heräa.

Lycotherses, ein König in Illyrien, der von seiner Gemahlin Agave umgebracht wurde, damit sie dem von Theben vertriebenen Kadmus sein Reich geben könnte. Hyg. fab. 140. und 154.

Lyctius, ein Kretenser, dessen Tochter Itone Minos I. heirathete, und mit ihr den Lycastes zeugte. Diod. Sic. IV, c. 62.

Lyctus, ein Sohn des Lycaon, von welchem die Stadt Lyctus in Kreta den Namen hatte. Eustath. ad Hom. Il. B. v. 647.

Lyctus, eine Stadt der Insel Kreta, im östlichen Theile der Insel und in der Nähe des heutigen Augustini.

Λυκουργεία, ein Fest, das die Spartaner zum Andenken ihres Gesetzgebers Lykurg feierten. Sie brachten ihm jährlich in einem ihm gewidmeten Tempel ein Opfer. Plut. in Lycurg.; Strab. VIII.

Lycurgus, ein Sohn des Pronax. Apollod. I. 9. 13. Apollod. III, 10. 3. findet man die Nachricht, daß Aesculap einen Lykurgus vom Tode erweckt habe. Unstreitig ist dieses der nämliche, weil er mit dem Kapaneus zusammengestellt ist. Die Nachricht

hatte

Digitized by Google

hatte Apollodor aus des Stesichorus Gedicht, Eriphyle, genommen, in welchem der thebanische Krieg mit beschrieben wurde. Wahrscheinlich wurden also Lykurg und Kapaneus in diesem Kriege getödtet und im folgenden Kriege der Epigonen vom Aesculap wieder ins Leben zurückgerufen. Lykurg kämpfte nämlich im ersten thebanischen Kriege mit dem Amphiaraus, wie eine Vorstellung am Throne des Amyclaus zeigt. Not. Heyn. ad Apollod. p. 168. 703. u. 704.

Lycurgus, ein Sohn des Boreas und Bruder des Butes, welcher ihm nach dem Leben stellte, aber deswegen entweichen mußte. Diod. Sic. V, c. 50.

Lycurgus, ein Sohn des Herkules und einer von den Töchtern des Thespius. Apollod. II, 7. 8.

Lycurgus, ein Sohn des Dryas, Königs der Edoner in Thracien (Apollod. III, 5. 1); nach Serv. ad Virg. Aen. III, v. 14. war er König der Bistonen in Thracien. Er beleidigte den Bacchus, und wurde dafür von ihm bestraft, welche Geschichte aber verschieden erzählt wird. Nach Homer Il. ζ. 130. verfolgte er in den heiligen Haynen von Nysa (dieses Nysa lag also in Thracien) die Priesterinnen des Bacchus, welche alle, von ihm mit bestachelten Stäben geängstigt, ihre Thyrsusstäbe zur Erde niederwarfen. Der erschrockene Bacchus flohe selbst ins Meer, und rettete sich zur Thetis. Ueber diesen Frevel ergrimmten alle Götter, Jupiter beraubte ihn seiner Augen, und den Göttern verhaßt, lebte er nur noch sehr kurze Zeit. Herm. Myth. S. 203. Diod. Sicul. III, c. 65. erzählt die Geschichte auf folgende Art: Als Bacchus aus Asien über Thracien nach Europa übergehen wollte, machte er anfänglich mit ihm Freundschaft. Kaum aber hatte Bacchus zuerst seine Bacchantinnen oder Mänaden übergesetzt, als Lykurgus den geschloßnen Vortrag brach, und seinen Soldaten befahl, sie nebst dem Bacchus niederzumachen. Dieser letztere wurde aber von einem gewissen Tharops gewarnt, und flüchtete sich nun heimlich wieder zu seinen andern Truppen auf der Asiatischen Küste. Die von ihrem Anführer verlaßnen Bacchantinnen wurden sodann, dem Befehl des Lycurgus zufolge, ermordet. Bacchus passirte hierauf mit seiner Armee zum andernmale den Hellespont und lieferte dem Lycurgus eine Schlacht, in welcher dieser überwunden und gefangen genommen wurde. Jetzt ließ ihm Bacchus die Augen ausstechen, ihn martern und ans Kreutz schlagen; sein Reich aber gab er dem Tharops. Apollodor III, 5. 1. erzählt wieder anders. Lycurgus habe den Bacchus, als er mit seinem Gefolge sich in Thracien befand, erst auf alle Art beschimpft, und ihn dann aus dem Lande gejagt. Der Gott habe sich zur Thetis geflüchtet, die Bacchantinnen und Satyren aber, welche zurückgeblieben waren, seien ins Gefängniß gesetzt worden. Lycurgus sei zur Strafe vom Bacchus rasend gemacht worden, und im Wahnsinne habe er seinen eignen Sohn Dryas mit einem Beile niedergehauen, in der Meinung, daß er einen Weinreben abhaue; ja, in dem nämlichen Wahne habe er sich auch selbst die Füße abgehauen. Jetzt erst kehrte mit dem Schmerze sein Verstand wieder. Ausserdem aber habe auch Bacchus das Land mit einer großen Unfruchtbarkeit bestraft, und ein Orakel den Ausspruch gethan, daß diese nicht eher wieder aufhören würde, bis Lycurgus Tod den beleidigten Gott versöhnt hätte. Die Edoner hätten ihn nun auf den Berg Pangäus geführt und daselbst gefesselt, worauf er nach dem Willen des Bacchus von Pferden zerrissen worden wäre. Nach Hygin fab. 132. weigerte er sich, die Gottheit des Bacchus anzuerkennen. Dennoch hatte er sich verleiten lassen, von seinem Weine zu trinken, welcher ihn so berauschte, daß er beinahe seiner eignen Mutter Gewalt angethan hätte. Er hielt daher den Wein für ein Gift, und befahl,

Digitized by Google

fahl, alle Weinstöcke wieder auszurotten. Bacchus machte ihn aber dafür rasend, und im Wahnsinn tödtete er seine eigne Gemahlin und seinen Sohn, und schnitt sich selbst den Fuß ab, indem er ihn für einen Weinstock ansah. Noch Andere erzählen, er sei ins Meer gestürzt worden, weil er zuerst den Wein mit Wasser verdorben habe. Schol. Stat. ad Theb. IV, v. 742. Hygin Astron. I, c. 22. giebt als Ursache seiner Bestrafung an, daß er die Hyaden, die ehemaligen Erzieherinnen des Bacchus, verjagt, und sie, die Ambrosia ausgenommen, gezwungen habe, zur Thetis zu flüchten. Nach Schol. Aristoph in Equit. v. 536. ließ Bacchus ihn für sein Verbrechen gefangen nehmen, mit Fesseln belegen und so scharf mit Weinreben geißeln, daß er Thränen darüber vergießen mußte. Aus der von den Thränen benetzten Erde entsproß der Kohl, welcher sich noch immer nicht mit den Weinreben verträgt. — Aeschylus hat ein Trauerspiel von ihm geschrieben, welches aber verloren gegangen ist.

Lycurgus, ein König in Arcadien, Sohn des Aleus und der Neära und Bruder des Cepheus und der Auge. Apollod. III, 9. 1. Siehe seine Genealogie unter Aleus oder Areas im Nachtrage. Mit der Kleophile, welche von Andern Eurynome genannt wird, zeugte er den Ancäus, Epochus, Amphidamas und Jasos (Apollod. ib. §. 2); nach Pausanias aber hatte er nur zwei Söhne, den Ancäus und Epochus; denn Pausanias hält den Amphidamas für den Bruder des Lycurgus und den Sohn des Aleus. Statt der Kleophile oder Eurynome geben ihm Andere auch noch eine dritte Frau, die Antinoe. Schol. Apollon. I, c. 1. 164. Bei Apollod. I, 8. 2. wird auch Cepheus ein Sohn des Lycurgus genannt. Einige halten ihn auch für den Lycurgus, welchen Aesculap wieder lebendig machte, nach Apollod. III, 10. 3. (Siehe oben Lycurgus, Sohn des Pronax). Nach Il. γ. 142. und Paus. Arc. c. 4. erlegte er den Areithous, König zu Arne, in Bo tien, der von seiner einzigen Waffe, ei Keule, nur der Keulenträger genan wurde. Lycurg bediente sich, um zu tödten, der List, daß er ihn in ein engen Wege anfiel, wo er seine Ke nicht brauchen konnte, und ihm den Speer in den Leib stieß. Er na ihm die Waffen ab, welche vom M herstammten, und trug sie dann se in Schlachten. Als er alt ward, er sie seinem Waffenträger Creuthali Herm. Myth. S. 132.

Lycurgus, ein Sohn des Pher der Pherä in Thessalien bauete, u Bruder des Admetus, des Gemahls Alcestis. Er war König von Nem und heurathete die Eurydice, oder n Andern die Amphithea, mit welcher den Opheltes, auch Archemorus nannt, zeugte. Apollod. I, 9. 1 Man begrub ihn bei Nemea, wo Rasenhügel lange zu sehen war. Pa Cor. c. 15.

Lycurgus, der berühmte Gesetz ber der Spartaner. Er lebte vor u nach der ersten Olympiade des Iphit um d. J. 3100 und war der jüngste So des spartanischen Königs Eunom und der Dionassa aus dem Geschle der Procliden oder Eurytioniden. Si daher seine Genealogie unter Procl oder Eurytion. Sein älterer Brud Polydectes, folgte dem Vater in Regierung, starb aber bald, und hint ließ also das Königreich dem Lycurg Aber bald darauf ward bekannt, die hinterlassene Gemahlin des Polyd tes schwanger sei. Als dies Lycurg fuhr, erklärte er, daß, wenn sie ei Thronerben gebären würde, er der sein wolle, welcher ihn als seinen K anerkennte. Um die Lacedämonier der Wahrheit seines Versprechens überzeugen, legte er den königli Titel ab, und verwaltete das Reich als Vormund des künftigen Prin Indessen ließ ihm die Königin sagen, sie ohne Anstand ihr Kind tödten w wenn er ihr verspräche, sie zu h

Digitized by Google

then. Um ein so abscheuliches Verbrechen zu verhindern, schmeichelte er ihr mit falschen Hoffnungen. Plut. in Lyc. t. r. p. 110. Sie kam nun wirklich mit einem Sohne nieder, und da er ihr befohlen hatte, denselben sogleich zu ihm zu schicken, er möchte sein, wo er wollte, so bekam er auf diese Art das Kind in seine Gewalt. Aber weit davon entfernt, denselben nach dem Wunsche der Königin etwas Leides zuzufügen, nahm er es in seine Arme, und zeigte es den spartanischen Magistraten mit den Worten: hier ist der euch geborne König. Da alle sich über diese edle Handlung sehr freueten, so gab er dem Kinde den Namen Charilaus, die Freude des Volks. Lycurgus hatte schon durch die Weisheit seiner Staatsverwaltung sich allgemeine Hochachtung erworben, diese Handlung der erhabensten Uneigennützigkeit erhob ihn nun auf den höchsten Gipfel des Ruhms, weckte aber auch zugleich den Neid vieler vornehmen Spartaner gegen ihn. Die Königin, aus Rache wegen der erlittenen Beleidigung, unterließ nicht, diese glimmenden Funken zur hellen Flamme aufzublasen, und besonders ihre Anverwandten und Freunde gegen ihn aufzuwiegeln. Bald hieß es: es sei gefährlich, das Leben des jungen Prinzen einem Manne anzuvertrauen, welcher von dessen Tode den größten Vortheil ziehen könne. Dieses Anfangs schwache Gerede gewann nach und nach so an Stärke, daß er, um es ganz zu entkräften, den Entschluß faßte, die vormundschaftliche Regierung niederzulegen, und sein Vaterland zu verlassen. Ob er blos aus dieser Ursache von Sparta sich trennte, oder ob er sich schon mit dem Gedanken beschäftigte, ihm eine neue Verfassung zu geben, und deswegen auswärtige Staaten kennen zu lernen wünschte, bleibt ungewiß. Aber wie und wann auch dieser Entschluß in ihm entstanden sein mag, genug, daß er seine Reisen zu diesem Zwecke benutzte. Zuerst erregte Kreta und die daselbst herrschenden Gesetze des weisen Minos seine Aufmerksamkeit. Mit Bewunderung sah er, welche Eintracht sie im Staate und bei den Bürgern bewirkten. Unter den Bekanntschaften, die er hier machte, war ihm die mit dem lyrischen Dichter Thales die liebste. Er errichtete mit ihm ein genaues Freundschaftsbündniß, und beredete ihn endlich, nach Lacedämon zu gehen, um durch die Harmonie seiner Lieder die Gemüther zum Gehorsam und zur Einigkeit vorzubereiten. Wahrscheinlich war dieser Thales, wie die meisten Weisen der frühern Zeiten, auch zugleich Staatsmann, der sich vielleicht um die Kreter schon durch mehrere Anordnungen verdient gemacht hatte, und im Lycurg den Entwurf zur Verbesserung der spartanischen Regierungsform, wo nicht zuerst hervorrief, doch gewiß weiter ausbildete. Von Kreta ging er nach den Küsten Kleinasiens in den Jonischen Kolonieen, um zu sehen, welche Wirkungen die Verschiedenheit der Regierungsformen und der Sitten hervorbrächte. Die Weichlichkeit der jonischen Lebensart und die daher entspringende Kraftlosigkeit ihrer Gesetze konnte freilich bei einem Mann, den die Einfachheit und Strenge der Kretischen Sitten und Gesetze entzückt hatte, keinen andern, als einen widrigen, den letztern günstigen Eindruck machen. Dafür aber, wie man erzählt, entschädigte ihn die Entdeckung eines kostbaren Schatzes, der Gedichte Homers. Er fand hier, mit Erstaunen, die vortrefflichsten Aussprüche der Sittenlehre und Staatskunst durch die Reize der Dichtung verschönert, und beschloß, sein Vaterland mit einer Abschrift dieser Gedichte zu bereichern. Vergleiche den Art. Homerus. Außer Kleinasien besuchte er, wie Plutarch behauptet, noch mehrere entfernte Gegenden, unter andern Aegypten, untersuchte allenthalben den Geist und die Werke der Gesetzgeber, und sammelte die von ihnen zerstreueten Keime glücklicher Einrichtungen. Indessen beruhen alle die Angaben von den Reisen Lycurgs nach Aegypten, Indien und Spanien gewiß

Digitized by Google

auf Fabeln, da in der ganzen Gesetzgebung desselben auch nicht eine Spur von ägyptischer oder indischer Weisheit zu finden ist.

Während er so die Materialien zu dem künftigen Gebäude seiner Gesetzgebung zusammenbrachte, wurde Lacedämon von innern Unruhen zerrüttet. Die beiden Könige Archelaus und Charilaus standen bei dem Volke nicht in Achtung; die Bedrückungen der Großen und der Muthwillen des Volks, welche beide von keinen Gesetzen in Zaum gehalten wurden, nahmen immer mehr überhand, und die ganze Regierungsverfassung war in Unordnung gerathen. Lycurg war der einzige Mann, den man achtete, den man als denjenigen ansah, welcher im Stande wäre, die Ruhe und Ordnung in Sparta wieder herzustellen, der einzige, der Aller Vertrauen in sich vereinigte; des Volks, weil es Schutz von ihm gegen die Großen und die Einführung einer ordentlichen Verfassung — der Könige, weil sie Schutz gegen den steigenden Uebermuth des Volks von ihm erwarteten. Mehr als einmal kamen Gesandte von Sparta bei ihm an, um ihn zu bitten, daß er dem Staate zu Hülfe eilen möchte. Lange widerstand er; aber endlich gab er den dringenden und einmüthigen Wünschen aller seiner Mitbürger nach. Bei seiner Ankunft in Sparta ward er bald gewahr, daß nicht bloß eine Ausbesserung, sondern eine gänzliche Niederreissung des Gebäudes der Staatsverfassung und die Aufführung eines ganz neuen Baues nach andern Verhältnissen nothwendig geworden sei. Er verbarg sich die Hindernisse nicht, welche ihm dabei im Wege standen; aber er stützte sich auf die allgemeine Achtung, die man seiner Geburt und seinen Tugenden schenkte, auf die Größe seines Muths, auf seine erlangten Einsichten, auf sein Talent, auch die verschiedensten Gemüther durch die Sprache der Wahrheit und der Ueberzeugung zu vereinigen, und auf jene Superiorität, welche allemal ein großer Geist über den Willen des kleinern hat. Endlich versäumte er auch nichts, die Genehmigung der Götter für seinen Plan sich zu verschaffen, wie alle andern Gesetzgeber ebenfalls gethan hatten. Das Delphische Orakel antwortete ihm auf seine Frage: die Götter nehmen deine Opfer mit Wohlgefallen an, und unter ihrem Beistand wirst du die vortrefflichste Staatsverfassung gründen. Von der Zeit an suchte er beständig mit der Pythia in gutem Vernehmen zu stehen, welche auch nach und nach allen seinen Gesetzen das Siegel der göttlichen Bestätigung aufdrückte. Polyaen. strateg. 1. 16. Indem er sich durch diese Mittel den Gehorsam des Volks gesichert hatte, bemühete er sich, die Einstimmung der Vornehmern dadurch zu erlangen, daß er den entworfenen Plan seiner Gesetzgebung der Prüfung derselben unterwarf. Er wählte sich aus seinen Freunden und den angesehendsten Bürgern dreißig Personen aus, welche völlig bewaffnet, ihn in die Volksversammlung begleiten sollten. Diese Vorsicht war nicht unnöthig, wie die Folge zeigen wird. Auf die Nachricht, daß sich Lycurg mit Bewaffneten auf dem Markte versammelte, flohe der furchtsame Charilaus in den Tempel der Minerva; Lycurg aber ließ ihn von seiner wahren Absicht benachrichtigen, und bewirkte dadurch, daß er mit ihm gemeinschaftliche Sache machte. Der andere König Archelaus, aus dem Hause der Eurysthenider, war ebenfalls, wie aus Plutarchs Worten nicht undeutlich hervorgeht, mit ihm einverstanden.

Der erste Schritt, den er nun that, war, daß er den Königen die Gerusia, einen Senat von 28, durch ihr Alter ehrwürdigen, Personen an die Seite setzte, ohne dessen Einwilligung jene nichts ausführen sollten. Er wählte dazu lauter kluge, tugendhafte und bejahrte Männer, welche den Namen Geronten führten. Dadurch bewirkte er ein festes Gleichgewicht zwischen der Macht des Volks und der Könige, indem der Senat bald die Parthie des einen oder des andern

Digitized by Google

andern Theils ergreifen konnte, je nach dem einer von ihnen sich zu viel Gewalt anmaßen wollte. Dem Volke erlaubte er zwar, über die Staatsangelegenheiten seine Stimme geben zu dürfen, versagte ihm aber alle Berathschlagungen darüber, und verstattete ihm blos die Freiheit, das zu verwerfen, oder zu genehmigen, was die Könige und der Senat vorschlagen würden. Diese beiden Gesetze waren gleichsam der Grundstein zu der neuen Verfassung; sie setzten ihn in Stand auch nun die einzelnen Reformen mit desto mehr Sicherheit vorzunehmen zu können. Doch wir fahren jetzt zuvor in der Geschichte dieses merkwürdigen Mannes weiter fort, ehe wir die einzelnen Theile seiner Gesetzgebung entwickeln.

Die Spartaner willigten meistens ohne Widerrede in alle seine neuen Einrichtungen. Blos die gleiche Vertheilung der Eigenthumsgüter erregte unter den Reichen einen Aufstand. Der Tumult ward so heftig, daß Lycurg der Gefahr für sein Leben durch die Flucht nach einem benachbarten Tempel zu entgehen beschloß. Einige Mißvergnügte setzten ihm nach, und noch auf dem Wege erhielt er einen heftigen Schlag, der ihn auch das eine Auge soll gekostet haben. Lycurg that weiter nichts, als daß er sich umwandte, und seinen Verfolgern das von Blut überströmte Gesicht zeigte. Fast alle wurden von Schaam und Reue ergriffen, baten ihn um Verzeihung, und begleiteten ihn ehrfurchtsvoll nach Hause. Sie verwünschten das begangene Verbrechen, und lieferten ihm den Thäter aus, um ihn nach Gutdünken zu bestrafen. Dieser war ein vornehmer Jüngling, Namens Alcander, von einem heftigen und aufbrausenden Character. Lycurg nahm ihn mit sich nach Hause, aber kein Vorwurf, kein Wort der Klage gegen ihn kam über seine Lippen. Als er in seine Wohnung mit ihm ankam, schickte er seine Freunde und Bedienten weg, und gebot nun dem Jüngling, ihn zu bedienen und nach seiner Wunde zu sehen. Schweigend gehorchte dieser, und bald verwandelten die Sanftmuth, die Geduld und die großen Eigenschaften dieses Mannes seinen Haß in die wärmste Liebe, und seine natürliche Wildheit wurde durch den beständigen Anblick eines so vortreflichen Musters gemildert. Dieser Vorfall gab zu dem Gesetze die Veranlassung, daß künftig kein Bürger in die öffentlichen Versammlungen seine Waffen, oder auch nur einen Stab mitbringen sollte.

Nachdem Lycurg Spartas neue Verfassung völlig eingerichtet und ihre Genehmigung von allen Ständen des Staats erhalten hatte, dachte er auf ein Mittel, ihre Dauer für die Zukunft zu erhalten. Einst berief er eine allgemeine Versammlung, und eröffnete sie mit folgender Anrede: noch muß ich euch das wichtigste Hauptstück unserer Gesetzgebung eröffnen; aber zuvor will ich das Delphische Orakel befragen. Versprecht mir, daß ihr bis zu meiner Zurückkunft nichts an den eingeführten Gesetzen ändern wollt. Sie versprachen es, und auf sein Verlangen machten sich die Könige, der Senat, und alle Bürger durch den feierlichsten Eid zur Haltung dieses Versprechens verbindlich. Nun war Lycurgs Wunsch erfüllt, denn dieser ging dahin, daß das gethane Versprechen auf ewige Zeiten bindende Kraft haben sollte; sein Entschluß war, Sparta nie wieder zu sehen. Er reiste sogleich nach Delphi, und fragte den Gott, ob die neuen Gesetze für Spartas Glück hinreichend wären? Die Antwort war erwünscht: Sparta wird der blühendste Staat bleiben, so lange es dieselben beobachtet. Diesen Orakelspruch sandte er nach Lacedämon, und nun sprach er über sich selbst das Urtheil der Verbannung aus. Fern von dem durch ihn glücklich gemachten Volke fand er seinen Tod, und nach der gewöhnlichen Meinung bereitete er ihn sich selbst durch freiwilliges Hungern. Ueber den Ort seines Todes sind die Schriftsteller nicht einig. Nach Einigen starb er zu Cirrha; nach

Digitized by Google

nach Apollothemis, zu Elis; nach Timäus, Aristoxenus und Aristokrates, zu Kreta. Letzterer fügt hinzu, daß auf seinem Befehl sein Körper verbrannt und seine Asche in die Luft und auf das Meer zerstreut worden sei, damit sie niemals nach Sparta zurückgebracht werden und die Spartaner also auf keine Art sich ihres Eides entbunden halten könnten. Nach Plutarch wurden seine Gebeine wirklich nach Sparta zurückgebracht und unter einem ganz einfachen Grabmal begraben; welches in der Folge vom Blitze getroffen wurde, zum Zeichen, daß hier ein Götterfreund ruhe. Nach einer noch andern Sage soll sein Begräbniß von den Kretern an der öffentlichen Heerstraße zu Pergamia gezeigt worden sein. Er hinterließ einen Sohn, den Plutarch Antiorus, Pausanias, Eucosmos nennt. Da dieser keine Nachkommen hinterließ, so verlosch mit ihm das Geschlecht dieses großen Mannes. Das Volk zu Sparta weihete dem Lycurg einen Tempel, wo ihm jährlich ein feierliches Opfer, (λυκουργεια) gebracht wurde. Herodot. I, c. 66; Paus. III, c. 16. Seine Verwandte und Freunde errichteten eine Gesellschaft, welche bis in die spätesten Zeiten Sparta's noch fortdauerte, und welche bisweilen zusammenkam, um das Gedächtniß seiner Tugenden zu begehen. Plut. in Lyc. Die Tage der Zusammenkünfte hießen Lycurgides.

Wir kommen nun auf die besondere Entwicklung der Lykurgischen Gesetzgebung. Schon seit der Eroberung des Peloponnes durch die Herakliden herrschten in Sparta zwei Könige zugleich, welche Nachkommen des Eurysthenes und Prokles sein mußten, die zuerst über Lakonien gemeinschaftlich regiert hatten. Lycurg behielt diese Einrichtung bei, nicht nur, weil er sie seinem Systeme anpassend fand, sondern auch, um desto weniger Widerstand zu finden, den er nothwendig in einem hohen Grade befürchten mußte, wenn er einem von den beiden Königen ganz hätte ausschließen wollen. Zwei Könige waren auch der Freiheit immer weit weniger gefährlich als Einer. Die Hauptabsicht seines ganzen Plans war, eine gemischte Regierungsform in Sparta einzuführen. Weder reine Monarchie, noch Aristokratie noch Demokratie schienen ihm wünschenswerthe und zweckmäßige Regierungsformen für das Glück eines Volks zu sein. Er verband also alle drei zusammen und schränkte eine durch die andere ein. Die Könige und der Senat standen an der Spitze der Regierung, das Volk erhielt wenigstens einen passiven Antheil daran, indem es die Beschlüsse des Senats und der Könige verwerfen oder genehmigen konnte, ohne aber selbst über Staatsangelegenheiten eigene Berathschlagungen anstellen zu dürfen. Wegen des Nähern über diese Materien verweisen wir auf die besondern Artikel: Reges, Gerusia, Ecclesia.

Auf ausdrücklichen Befehl des Delphischen Orakels, wie er vorgab, theilte er auch alle Bürger Sparta's in drei, nach Andern in sechs oder mehrere Stämme, und diese wiederum in 30 Zünfte, deren jede ihren eigenen Vorsteher hatte, den man Gerokle, so wie jene Phylen und diese Oben nannte. S. Φυλη. Zweck und Bedeutung dieser Absonderungen kennen wir zwar nicht genau; indessen ist es kein Zweifel, daß die Zusammenberufung und Stimmung des Volks in der Versammlung und die Stellung und Anordnung desselben im Kriege, ja vielleicht die ganze innere Verwaltung der Polizei Sparta's mit ihnen zusammen und von ihnen abhing.

Von den andern Gesetzen und Einrichtungen Lycurgs zeichnen wir hier auch nur das Wesentlichste aus, weil die einzelnen Details von den meisten unter einen Artikel abgehandelt werden. Wenn man bedenkt, daß die Spartaner damals, als Lycurg sie bildete, nicht mehr eine wilde, in Wäldern herumstreifende Nation, sondern ein schon gebildetes Volk waren, das eine ordentliche Staatsverfassung hatte, und wie unendlich

Kre

Kraft dazu gehört, eine solche Nation ganz umzuwandeln, nicht blos ihrer äussern Einrichtung, sondern auch ihrem ganzen Character, ihrem Ideensysteme und ihren Leidenschaften eine ganz andere Form zu geben; so muß man in der That die Macht eines Genies bewundern, das dies alles ganz allein zu unternehmen wagte. Welcher Muth gehörte dazu, einer solchen Nation zu befehlen, daß sie ihre Bedürfnisse nur auf die strengste Nothdurft einschränken, ihren Leidenschaften die härtesten Aufopferungen vorschreiben, gegen die Reize des sinnlichen Vergnügens unempfindlich sein, die Annehmlichkeiten des Lebens gegen saure und schmerzhafte Uebungen vertauschen; daß ein Theil dem andern seine Güter abtreten, Arme und Reiche einander gleich sein sollten! Dennoch hat Lycurg alles dieses geleistet, und seine Gesetze und Einrichtungen veränderten die Spartaner so sehr, daß ein Fremder sich bei ihnen in eine ganz andere Welt versetzt zu sein glaubte.

Eine seiner wesentlichsten Einrichtungen war die Einführung eines gleich vertheilten Eigenthums. Durch dieses Mittel glaubte er am sichersten der Armuth und der Unterdrückung vorbeugen zu können. Sein erster Vorschlag hiervon empörte alle Gemüther, aber nach einem äusserst heftigen Streite wurde endlich doch der District von Sparta in 9000 Ländereienstücke und das übrige Lakonien in 30000 Theile vertheilt. Erstere bekamen die eigentlichen Bürger von Sparta, letztere die Periöken oder Lacedämonier; doch so, daß jene auch an den Gütern dieser und dem Ertrage derselben einigen Antheil hatten. So giebt es Plutarch an; wenigstens scheint er dieser Meinung den Vorzug vor zwei andern zu geben, welche er ebenfalls beibringt. Nach der einen nämlich gab Lycurg den Spartanern nur 6000 Erbtheile, und König Polydor fügte nach dem ersten Messenischen Kriege die andern 3000 hinzu; nach der andern aber hatten die Spartaner ihre 9000 Erbportionen halb von Lycurg und halb von Polydor erhalten. In der That scheint es, daß die Erbtheile der Spartaner zu Polydors Zeiten vergrößert wurden. Ein Fragment des Dichters Tyrtäus lehrt uns, daß damals die Spartaner eine neue Ländertheilung verlangten (Aristot. de rep. V, 8); auch wird erzählt, daß Polydor bei seiner Abreise nach Messenien gesagt habe; er gehe in ein noch unvertheilt gewesenes Land. Plut. apophth. Lacon. t. 2. p. 231. Endlich war es auch natürlich, daß nach der Eroberung Messeniens die Besitzungen der Spartaner vermehrt werden mußten. Manso in seiner Gesch. v. Sparta I, S. 228. leugnet dagegen, daß unter Polydor eine neue Ländervertheilung geschehen sei. Es wurden damals spartanische Kolonien ausgeschickt, deren entledigte Besitzungen man höchst wahrscheinlich unter die zurückgebliebenen vertheilte. Dies verwechselte vielleicht die Sage mit einer neuen Ländervertheilung. Die messenischen Eroberungen, sagt er, wurden nicht vertheilt, und daß in Lakonien zu vertheilendes Eigenthums übrig gewesen sei, ist nicht glaublich. Dem sei aber wie ihm wolle, so machte Lycurg ferner die Einrichtung, daß jedes Familienhaupt einen solchen Theil erhalten sollte, und daß jeder, außer einer bestimmten Menge Weins und Oels auch 70 Medimnen Gerste für den Hausvater und 12 für seine Gattin hervorbringen müßte. Diese 82 Medimnen betragen ungefähr 58 Berl. Scheffel. Wenn die Theile der Lacedämonier denen der Spartaner an Größe gleich kamen, so trug also das ganze Land 3,198000 Medimnen, oder 1,267,704 Berl. Scheffel aus. Jene 82 Medimnen waren jedoch aller Wahrscheinlichkeit nach, nur das vom Lycurg selbst festgesetzte Maaß von Feldfrüchten, welches die den Acker bauenden Heloten an die Gutsbesitzer entrichten mußten, nicht der ganze Ertrag jeder einzelnen Meierei. Als Lycurg, welcher nach dieser Einrichtung sich entfernt hatte, damit während seiner Abwesenheit die Gemüther

Digitized by Google

müther sich in Ruhe sammeln möchten, wieder zurückkehrte: so fand er die lakonischen Felder voll Garbenhaufen, alle von gleicher Größe und alle fast in gleichen Entfernungen von einander. Er glaubte ein großes Landgut vor sich zu sehen, in dessen Ertrag so eben sich Brüder getheilt hätten. Plut. in Lyc.; Plut. apophth. Lacon. t. 2. p. 226; Porphyr. de abstin. IV, §. 3. —

Diese Ländervertheilung Lakoniens gehört mit zu den schwersten politischen Aufgaben der alten Geschichte. Wie durfte Lycurg hoffen, daß ihm der Eingriff in das Eigenthum von Tausenden gelingen werde? Lagen vielleicht im Geiste der Zeit und in der alten Verfassung des Staats Ursachen, welche die Ausführung begünstigten? Folgende Bemerkungen dienen vielleicht, diese Schwierigkeiten einigermaßen zu lösen: Die Sitte einer gleichen Ländervertheilung war vor und nach Lycurg unter den Völkern des Alterthums sehr gewöhnlich. So oft die Griechen eine auswärtige Kolonie gründeten, theilten die Anführer derselben die Ländereien zu gleichen Theilen unter ihre Gefährten. Romulus that das Nämliche, und in der Folge wurde das Gebiet der bezwungenen Städte von den römischen Magistraten gewöhnlich unter die neuen Kolonisten, wenn auch nicht immer nach der strengsten Gleichheit, vertheilt. Eine solche Eintheilung noch unbesetzter oder eroberter Ländereien ist freilich von der, welche Lycurg unternahm, verschieden, da dadurch veränderter und als rechtmäßig anerkannter Besitzstand aufgehoben, und der Eigenthümer seine Ansprüche, zum Besten der Armen, aufzugeben gezwungen wurde. Indessen findet man auch Beispiele der letztern Art in der alten Geschichte. Hieher gehören insbesondere die Ackergesetze bei den Römern, die Schuldenverlassung, wozu Solon die reichen Athenienser vermochte. Vielleicht war auch die Einrichtung Lycurgs nicht eine neue, sondern blos erneuerte. Theils die Natur und Beschaffenheit der Eroberung Lakoniens durch die Heraclïden, theils das ausdrückliche Zeugniß der Geschichte sagen uns, daß diese mit den alten Einwohner Lakoniens nicht nur ein Abkommen über das ihnen abzutretende Eigenthum trafen, sondern auch, was ihnen zufiel, nach üblicher Sitte unter sich theilten. Jenes Abkommen und diese Theilung wurden bald durch Habsucht und Herrschbegierde aufgelöst, und das Eigenthum des Landes kam je länger je mehr in die Hände einiger wenigen. Lycurg also stellte durch die Ländervertheilung nur die alte Ordnung der Dinge, wie sie zu Eurysthenes und Prokles Zeiten bestanden hatte, wieder her.

Aber wenn auch das Neue und Ungewöhnliche kein Hinderniß für den Gesetzgeber bei dieser Anordnung war, so gab es doch noch viele andere Schwierigkeiten, die sich ihm darstellen mußten. Wie konnte er hoffen, eine wahre Gleichheit der Güter zu erhalten, und noch mehr, sie auf Jahrhunderte hinaus unverändert zu erhalten? Konnte er den künftigen Geschlechtern mehr Vernunft, Billigkeit und Mäßigung zutrauen, als die vergangenen gezeigt hatten? Und wenn er dies nicht konnte, welches Gegengewicht legte er in seine Verfassung, um der Habsucht und dem Uebermuthe das Gleichgewicht zu halten? Hierauf läßt sich antworten, daß Lycurg gewiß nicht an eine geometrisch-gleiche Ländervertheilung dachte, welche auch bei der damaligen gänzlichen Unbekanntschaft mit der Meßkunst kaum möglich und bei der Ungleichheit des Bodens nicht einmal thunlich war, und daß er eben so wenig alle jetzigen und künftigen Spartaner und Lacedämonier mit Grundeigenthum versorgen wollte, weil er die künftige Bevölkerung Lakoniens nicht bestimmen konnte. Er wollte also nicht völlige Gleichheit des Vermögens herstellen, sondern nur überhaupt verhindern, daß nicht länger eine große Anzahl von Menschen einigen wenigen Reichen und Mächtigen dienen sollte; er wollte alle nu-

Digitized by Google

zur Benennung und Mangel bewähren. Nicht alle Bürger des Staats, sondern nur eine bestimmte Anzahl derselben sollten Grundbesitzer sein, und in ihnen sollte der Staat fortdauern. Die an der Theilung des Landes Theil nehmenden Bürger sollten sich nicht als getrennte Glieder des Staats, sondern als eine einzige große, sich wechselseitig unterstützende Familie betrachten. Um nun dieser Vertheilung der Ländereien Festigkeit zu geben, um zu verhindern, daß einzelne Theile weder in kleinere aufgelöst werden, noch wieder zusammenfallen möchten, gab er folgende fünf Gesetze, die Manso in der 9ten Beilage zu seiner Gesch. v. Sparta aus Stellen der Alten herleitet: 1) die Anzahl der Loose sollte immer dieselbe bleiben, und das Erbe des Vaters sollte jedesmal auf den ältesten Sohn, und wenn dieser vor dem Vater stürbe, auf den zweiten u. s. w. fallen; 2) keine Tochter, außer wenn sie einziges Kind ist, soll Antheil an der väterlichen Besitzung haben, und bei ihrer Verheirathung eine Ausstattung bekommen; 3) ist sie einzige Erbin des Vaters, so soll sie einen Mann ohne Landeigenthum heirathen; 4) Keiner soll bei Strafe der Ehrlosigkeit seine Güter verkaufen, oder die eines andern kaufen, oder sie zerstückeln; 5) Kinderlose können ihre Güter verschenken oder vermachen, aber nur an Bürger ohne Landeigenthum. Diese Gesetze erscheinen schon ohne weitern Commentar als zweckmäßig und hinreichend für die Absichten Lycurgs. Das Grundeigenthum blieb immer bei einer und derselben Familie. Der Besitzer desselben mußte nicht nur seine Kinder, sondern auch seine Geschwister davon ernähren. Um ihm dies zu erleichtern, war er bei 4 Kindern und drüber von allen Abgaben frei. Wenn die jüngern Kinder auch nicht an den liegenden Gründen des Vaters Theil nehmen durften, so erbten sie doch wahrscheinlich von seinen Sclaven, dem zurückgelegten Gelde und dem Hausgeräthe welches gewiß zu ihrer Bekleidung hinreichte, da das Tuch dazu sehr wohlfeil war. Ihre Nahrung fanden sie bei den öffentlichen Mahlzeiten, woran jeder Bürger Theil nehmen konnte, wenn er nur jährlich 12 Medimnen Gerstenmehl beitrug. Das Grundeigenthum trug aber jährlich 82 Medimnen ein, also reichte es für den Mann, die Frau und noch für 5 Personen zu, so daß also, da gewiß nicht jeder Hausvater so viel Kinder hatte, auch seine Geschwister daran Theil nehmen konnten. Wahrscheinlich wurde auch ein Theil von den Zinsen, welche die Lacedämonier nach Sparta entrichten mußten, in Feldfrüchten geliefert, und zur Versorgung der erblosen Spartaner angewandt. Auch der Ertrag der Jagd, der einzigen Beschäftigung, welche ein Spartaner seiner anständig hielt, half ihm den Unterhalt seiner Familie erleichtern. Oft wurden auch wohl durch das Aussterben von Familien Grundstücke erledigt, welche dann vom Staate an erblose Kinder ausgetheilt wurden. Viel trug endlich auch der natürliche Gang der Dinge zur Aufrechthaltung der Anordnungen Lycurgs bei. Unstreitig blieb in Lakonien das Verhältniß zwischen Lebenden und Sterbenden, zwischen Landeigenthümern und Ländereien so ziemlich das Nämliche und dies um so leichter, da keine Fremden sich in Sparta niederlassen durften. Sparta's fast ununterbrochenen blutigen Kriege und die Aussendung mehrerer Kolonieen trugen zur Erhaltung dieses Verhältnisses auch gewiß nicht wenig bei, und aus mehrern Nachrichten geht unwidersprechlich hervor, daß der lacedämonische Staat nie einen Ueberfluß an Menschen, wenigstens nicht an freien Bürgern gehabt hat. Zuletzt ist auch in Erwägung zu ziehen, daß, so lange Lycurgs Verfassung dauerte, ein gewisser Geist der Eintracht und Uneigennützigkeit eine Gemeinschaft aller Güter unter den Spartanern erhielt. Sie betrachteten sich gleichsam als eine einzige Familie, und Einer suchte dem Andern zu helfen und beizuspringen. Nach allen

Zeug-

Digitized by Google

Zeugnissen der Geschichte dauerte auch die Gleichheit der Güter, wenigstens im Ganzen genommen, bis nach den Zeiten Lysanders. Plut. in vit. Agid. 5. tom. IV, p. 503. Was die sogenannten Periöken oder Lacedämonier betrifft, so war ihr Unterhalt weit weniger gefährdet, als der der Spartaner, da Handthierungen und Gewerbe ihnen keine Schande war. Sie trieben einen einträglichen Handel mit der Purpurmuschel und andern Producten und Kunsterzeugnissen ihres Landes, und das Meer lieferte eine zahlreiche Ausbeute von Fischen. Wollten sie also nur arbeiten, so bedurften sie nicht gerade Ländereien, um sich zu nähren.

Welcher Mittel bediente sich nun Lycurg, um die Spartaner für die neue Verfassung empfänglich zu machen und zu erhalten?

Als Lycurg Sparta's Verfassung umänderte, hatte sich schon ein dreifacher Stand in Lakonien gebildet, die herrschenden Spartaner, die zinsbaren Lacedämonier und die leibeigenen Heloten. Lycurg ließ diese Trennung der Einwohner, und gab ihr gesetzliche Kraft und Dauer. Es ist, außer Zweifel, daß Lycurg durch seine Gesetze den Zustand der Lacedämonier und Heloten nicht milderte. So grausam es uns scheint, daß Lycurg z. B. die Heloten in ihrer empörenden Sclaverei lassen konnte, so ganz anders war doch dies in dem damaligen Zeitalter und in den Augen des Griechen. Wollte er die Spartaner, das Hauptvolk des Staats, für seine neue Verfassung gewinnen, und sie mit den mancherlei Unannehmlichkeiten dabei aussöhnen; so mußte er ihrem Ehrgeize dadurch schmeicheln, daß er sie weit über die andern Bewohner erhob, und sie zu ihren unumschränkten Beherrschern machte, die, während andere für sie arbeiteten, in Ruhe und Unthätigkeit leben, und ihrem kriegerischen Hange gemäß sich ungestört den ritterlichen Uebungen überlassen konnten. Es war einmal bei den Griechen allgemeine Gewohnheit, daß Sclaven und Herrn sein mußten; man fand darin schlechterdings nichts Unrechtes, sondern etwas ganz natürliches. Kann man es daher dem Gesetzgeber Sparta's so hoch anrechnen, wenn er im Geiste seiner Zeit den Stand der leibeigenen und zinsbaren Bewohner ließ? Hätte er hierin eine Aenderung treffen wollen, so würde er gewiß nie seine Verfassung zu Stande gebracht haben. Auch hatte Lycurg gewiß selbst noch keine Idee von der Unrechtmäßigkeit eines solchen Unterschiedes zwischen Menschen.

Andere Einrichtungen, die Lycurg zur Erhaltung seiner Staatsverfassung traf, war folgende: Zuerst suchte er die Bande, welche Natur, Blutsfreundschaft und Liebe zwischen Menschen knüpfen, so sehr als möglich zu schwächen, sie dem Wohle des Staats unterzuordnen und so einzuschränken, daß sie demselben nicht mehr hinderlich, sondern nur förderlich sein konnten. So sollte die Ehe nach seiner Absicht nichts weiter sein, als ein Vertrag, geschlossen, um kraftvolle und muthige Bürger zu zeugen. Die Liebe behandelte er nicht als eine edle Empfindung, sondern zwang sie, sich seinen politischen Absichten ganz zu unterwerfen. Hieher gehören die Strafgesetze gegen die Hagestolzen, und diejenigen, welche zu spät, oder eine Person von ungleichem Alter und Leibeskräften heiratheten; insbesondere aber, daß er den Neuvermählten Gränzen für ihren Genuß vorschrieb, ihnen das Beisammensein erschwerte, abgelebten und unvermögenden Männern erlaubte, ihre Weiber an kraftvolle Jünglinge zu leihen, um durch sie einen Erben zu bekommen, und andern, die schwache und unvermögende Weiber hatten, die Freiheit gab, sich die Frau eines andern ausbitten zu dürfen. Alle diese, der Sittlichkeit, nach unsern Begriffen, so entgegenstehenden Verordnungen sind nur in so fern zu vertheidigen, als man annimmt, daß er aus seinem Staate eine einzige große Familie bilden, die Glieder desselben von allem Privatinteresse entwöhnen, sie desto stärker

Digitized by Google

ker an die allgemeine Wohlfahrt fesseln, und alle ihre Wünsche und Neigungen der Erhaltung derselben unterordnen wollte. — Diese Absicht erhellt noch deutlicher durch seine die Erziehung der Kinder betreffende Anordnungen. In Sparta allein waren die Kinder nicht Eigenthum der Eltern, sondern des Staats. Dieser entschied zuerst über Leben und Tod des jungen Kindes, und ordnete dann seine Erziehung, ohne alles Zuthun der Eltern, nach den eingeführten Grundsätzen an, welche alle dahin abzweckten, den Menschen ganz zu unterdrücken, und nur einen Bürger Sparta's zu bilden. S. Educatio.

Ferner mußte auch Lycurg, um seine Staatsverfassung zu erhalten, und jeden Anlaß zu Unruhen zu vermeiden, den Bürgern Genügsamkeit und Mäßigung zur andern Natur zu machen suchen, sie lehren, alles zu entbehren, ohne es zu fühlen, sich alles zu versagen, ohne es zu wissen, und in gänzlicher Unbekanntschaft mit dem Luxus und den Reizen der feinern Sinnlichkeit zu leben. Auch zur Erreichung dieses Zweckes war die Erziehung ein Hauptmittel, welche Entsagung alles dessen, was nicht Bedürfniß ist, Verachtung der Mühseligkeiten und Leiden des Lebens und unbedingten Gehorsam gegen die Gesetze bezweckte. So wie Knaben nur zu Spartanern, so sollten auch Mädchen nur zu Spartanerinnen gebildet werden, und dies war sehr nöthig, wenn nicht die Männer, von den Weibern verleitet, in Kurzem alle ihre erlangten Grundsätze vergessen sollten. Damit die Spartaner den Gesinnungen, welche ihnen durch die Erziehung eingeprägt worden waren, auch im Leben treu bleiben möchten, so mußte er Gesetze geben, welche die Bürger zur äußersten Mäßigung anhielten. Dahin gehören die Gesetze von dem einfachen Bau ihrer Häuser und besonders von den gemeinschaftlichen Mahlzeiten (Phiditien oder Syssitien), wodurch alle Spartaner genöthigt wurden, einerlei und zwar sehr einfache Kost zu genießen. Es war strenge verboten, sich zu Hause gütlich zu thun und über Durst zu trinken.

Einige andere Gesetze zur Beförderung der Einfachheit der Sitten der Spartaner waren folgende: Kein Fremder soll sich länger, als es nöthig ist, in Sparta aufhalten; kein Spartaner, Kriegszeiten ausgenommen, außer Landes gehen; keiner Gold und Silber besitzen; zum Gelde soll nur Eisen genommen werden. Endlich sollen die Spartaner sich niemals den Wissenschaften widmen, nur die unentbehrlichsten Kenntnisse erlernen, keine Schauspiele aufführen, die Musik nicht weiter vervollkommnen, und weder Dichter, noch Künstler, ohne Erlaubniß der Obrigkeit, noch Redner sollen sich unter ihnen niederlassen. Plut. in Lyc. 27, 23 Instit. Lac. 831 etc. Obgleich diese Gesetze ganz im Geiste der Lycurgischen Gesetzgebung abgefaßt sind, so überzeugen uns doch mehrere Gründe, daß sie nicht vom Lycurg selbst herrühren können, da sie schon dadurch verdächtig sind, daß sie in einer dem Plutarch untergeschobenen Schrift gelesen werden. Zu Lycurgs Zeiten war weder das Reisen in fremde Länder, noch das Niederlassen daselbst gewöhnlich; wozu es also verbieten, wozu davon die Einführung des Luxus fürchten, da es noch keinen Luxus gab? — Herodot deutet vielleicht die wahre Beschaffenheit der Sache an, wenn er I, 65 sagt, daß die Spartaner schon vor Lycurg ohne Gemeinschaft mit dem Auslande gelebt hätten. Es war also blos Sitte und Character des rauhen Spartaners, keine Fremden aufzunehmen, und wenn er dies thun mußte, sich vor allem Umgange mit ihnen zu hüten. Diesen Character nährte und befestigte Lycurgs Verfassung, so wie er auf diese, dem Wunsche des Gesetzgebers gemäß, wieder zurück wirkte. — Wenn ferner zu Lycurgs Zeiten auch schon Gold und Silber zu Münzen gebraucht wurde, so geschah dies doch gewiß so selten, daß Lycurg unmöglich auf den Einfall kommen konnte, es zu verbieten. Aber waren in Sparta wirklich keine Gold-

und

Digitized by Google

und Silbermünzen eingeführet? — Gegen diese Behauptung erheben sich sehr viele Schwierigkeiten. Womit besoldete Sparta fremde Miethvölker? Womit bestachen sie den Arcadier Aristocrates im 2ten messenischen Kriege? Was machten sie aus den edeln Metallen, die sie aus eroberten peloponnesischen Städten und im persischen Kriege erbeuteten? Wie können Herodot und Thucydides an mehrern Stellen von den Spartanern als einem mit dem Golde und dessen Gebrauche nicht unbekannten Volke sprechen? — Dies alles setzt es außer Zweifel, daß jene Verordnungen nicht von Lycurg hergerührt haben und überhaupt nie in Sparta in ihrer ganzen Strenge anerkannt und ausgeübt worden seien können. Am richtigsten scheint die Annahme, daß nach den Einrichtungen Lycurgs der wenige Geldumlauf in Laconien nach und nach ganz aufhörte, daß die sparsamen Spartaner sich lange von aller Geldbegier rein erhielten, und vielleicht eben dadurch bei den andern Griechen die Idee erweckten, als sei alles Gold aus ihrem Staate verbannt. — Eben so wenig kann man dem Lycurg ein Gesetz zuschreiben, das absichtlich die Unwissenheit gebot. Wie wir oben gesehen haben, war Lycurg selbst ein Mann, der die Musen verehrte, der von Homers Gesängen begeistert wurde, und sich ihrer bediente, um Andere milder und für seine Lehren empfänglicher zu machen; wie hätte er also seinem Volke die Wissenschaften als schädlich verbieten können? Aber hätte er dies auch aus einem politischen Grunde thun wollen, wie konnte er etwas verbieten, was noch nicht da war? Eben so wenig konnte er aber auch das Studium der Wissenschaften gebieten. Seine Erziehung war die des heroischen Zeitalters: Ausbildung der Körperkräfte ihr Ziel und geistige Bildung dazu gar nicht nöthig. Wenn die Verbote gegen Schauspieler und Redner wirklich in Sparta Gesetzeskraft erhielten, wenn Unwissenheit ein Hauptzug im Charakter der Einwohner war, so lag der Grund davon nicht in [illegible] Veranstaltung Lycurgs, sondern in Sto[illegible] der Spartaner, in ihrer eigenkünstig[illegible] Entfernung von den gebildeten Staat[illegible] Griechenlands und in der Macht ein[illegible] durch beide Ursachen genährten Vor[illegible] theils.

Was die religiöse Verfassung Sparta[illegible] betrifft, so änderte Lycurg gewiß nich[illegible] in der einmal bestehenden Religion; benutzte sie aber mit für seine Absich[illegible] indem er durch das delphische Orakel s[illegible] nen Vorschlägen göttliches Ansehen ve[illegible] schaffte, und die höchste Priesterwürd[illegible] mit dem Könige vereinigte, oder vie[illegible] mehr vereinigt ließ. Unter den ihm zu[illegible] geschriebenen gottesdienstlichen Gesetze[illegible] findet sich fast keins, das einen beson[illegible] dern politischen Zweck verriethe. Da[illegible] Gesetz, welches Aufwand und Verschwen[illegible] dung bei Opfern untersagte, rühr[illegible] wahrscheinlich nicht von ihm her, son[illegible] dern fällt in spätere Zeiten, denn in ei[illegible] nem so armen Staate, wie Sparta, be[illegible] durfte es keines solchen Verbots. Da[illegible] gegen zeigten sich Spuren eines politi[illegible] schen Zwecks bei seinen, die Beerdigung[illegible] der Todten betreffenden Gesetzen. E[illegible] befahl eine ganz einfache Bestattung, untersagte alles öffentliche Wehklagen, und schränkte die Privattrauer auf 1[illegible] Tage ein; ließ aber die Todten in der Stadt begraben, und ihnen Denkmäler bei den Tempeln errichten, theils um ihr Andenken zu Ehren, theils um durch die nach dem Tode zu hoffenden Ehrenbezeigungen die Furcht vor demselben zu mindern. — In Rücksicht der Gerechtigkeitspflege setzte er gewiß nur wenige Gesetze fest. Bei seinen übrigen Einrichtungen konnte es, so lange die Einfachheit der Sitten blieb, wenig Processe geben, wozu also viele darauf abzweckende Gesetze? Uebrigens wurden Streitigkeiten in Sparta entweder vom Könige, oder von der Volksversammlung, oder von der Gerusia, oder vielleicht am häufigsten durch unpartheiische und billige Bürger entschieden. — Endlich müssen wir noch kürzlich die Anstalten Lycurgs betrach-

dämonius, welche die Spartaner zu tapfern und furchtlosen Kriegern machen sollten. Erstlich gehört hieher die kriegrische, jedes Gefühl für Schmerz und die Furcht vor dem Tode unterdrückende Erziehung der spartanischen Jugend. Außerdem unterließ er nicht, durch mancherley Verordnungen den kriegrischen Muth seiner Spartaner zu beleben. Der Anfang eines Krieges war ihnen der Anfang eines Festes und das Lager der Ort der Erholung. Festlich geschmückt, im purpurnen Gewande, die Haare wohlgeordnet und mit Kränzen umwunden, nach dem Klange der Festflöte und unter Absingung des castorischen Liedes zogen sie ins Feld. Im Lager hörte alle Strenge der Lebensart, die sie zu Hause beobachten mußten, auf, selbst die körperlichen Uebungen verminderten sich, und die vom Feinde gemachte Beute gewährte reichlichern und mannigfaltigern Unterhalt. Durch noch kräftigere Antriebe suchte man ihren Ehrgeiz zu entflammen. Siegen oder sterben war ihr höchster Ruhm, ewige Schmach traf den Feigen und Flüchtigen. Auch noch folgende Einrichtungen sollten ihren persönlichen Muth erhöhen und kriegrische Tapferkeit und Verschlagenheit empfehlen, z. B. das Gebot, daß Sparta nicht mit Mauren umgeben, daß keine Festungen bestürmt, mit demselben Feinde keine wiederholten Kriege geführt, der geschlagene nicht zu weit verfolgt, der getödtete nicht während des Treffens geplündert, und daß der gefallene Held auf eine feierliche und ausgezeichnete Art begraben und seinem Andenken Bildsäulen, Feste und Tempel errichtet werden sollten. Aus einigen dieser letzten Verordnungen erhellet auch, daß es Lycurgs Absicht nicht war, die Spartaner zu einem erobernden Volke zu machen, wozu auch noch das Verbot gehört, Kriegsflotten zu unterhalten. Oft handelten zwar die Spartaner gegen diesen Grundsatz Lycurgs, wie z. B. schon in den messenischen Kriegen; aber man findet auch Beyspiele, daß sie darauf hielten. Als einst ein spartanischer König die Argier geschlagen hatte, und die Bundesgenossen ihm riethen, dieses Volk zu unterjochen, da es leicht geschehen könnte, so antwortete er: dies wäre eine Ungerechtigkeit: Wir führen nur Krieg, um unsere Gränzen zu sichern, nicht um ein Land zu erobern, worauf wir kein Recht haben. Plut. apophth. Lacon. t. 2. p. 231.

Dies wären die vorzüglichsten Gesetze und Einrichtungen, welche Lycurg in Sparta einführte. Von den vorzüglichsten Schriftstellern des Alterthums werden sie theils mit allgemeinem Beyfall gelobt, theils getadelt. Plato, Aristoteles, Xenophon, Thucydides, Isokrates und Andere schildern die spartanische Verfassung als die einzig wahre Regierungsform; sie rühmen, daß in Sparta allein kein anderer Unterschied zwischen dem König und Privatmann, dem Reichen und Armen Statt finde, als den die Gesetze selbst bestimmten; daß in seiner Regierungsform alle Gewalten aufs vortrefflichste gegen einander abgewogen wären; daß sie allein den Vorzug vor andern Staatsverfassungen behauptet habe, vier Jahrhunderte ohne die mindeste Veränderung bestanden zu seyn; daß in diesen Zeiten der Staat nie etwas gethan hätte, dessen er sich zu schämen brauchte; daß man in keinem andern Lande so viel Gehorsam gegen die Gesetze, so viel Uneigennützigkeit, Genügsamkeit, Sanftmuth, Hoheit, Tapferkeit und Bescheidenheit angetroffen habe, als in Lacedämon. Dagegen wirft Plato in andern Stellen den lycurgischen Gesetzen vor, daß sie die Tapferkeit zur ersten Stelle erhoben hätten, und daß gerade hierin der Keim zu allen den unzähligen Uebeln, welche Lacedämon trafen, und welche dieses andern Staaten bereitete, gelegen habe. Perikles beim Thucydides II, 37 tadelt an den Spartanern, daß ihre Tugend nur trübsinnig und einzig auf Furcht gegründet gewesen wäre, daß ihre Erziehung sie grausam und unmenschlich gemacht hätte. Man kann sowohl jene Lobeserhebungen als diesen Tadel

Digitized by Google

Tadel gelten lassen, ohne in Widersprüche zu verfallen.

Manso giebt uns in seiner Geschichte von Sparta I. S. 182 verschiedene Gesichtspuncte an, aus denen sich die Lycurgische Verfassung würdigen läßt, und diese wollen wir zum Beschluß jenen Urtheilen der alten Schriftsteller nach beifügen:

1) Man muß Lycurgs Verfassung im Verhältniß mit der Zeit betrachten, worin sie eingerichtet wurde. In dieser Hinsicht enthält sie vielleicht die Summe aller politischen Weisheit, die ein Mann von Einsicht und Erfahrung sich damals erwerben konnte; aber diese Summe konnte in jenem noch rohen Zeitalter doch nur klein sein; Lycurgs Gesetzgebung mußte also nothwendig den Stempel der Einfalt und Unvollkommenheit seines Zeitalters an sich tragen.

2) Ein Gesetzgeber kann nur auf die Gegenwart sehen, nur jetzigen Mängeln und Uebeln abhelfen wollen; denn die Zukunft liegt außer seiner Gewalt. Aus diesem Gesichtspunct muß man viele Lycurgische Einrichtungen betrachten. Zu seiner Zeit bedurfte der Staat Eintracht, Ordnung und Kraft, und diese hat er durch ihn erhalten. Hatte er aber die Absicht, seiner Verfassung eine ewige Dauer zu geben, so wollte er mehr, als ein Sterblicher vermag, und der ihn treffende Tadel ist gerecht. In der That möchte man ihn von einer solchen Absicht nicht ganz frei sprechen können.

3) Vorzüglich beleidigt uns in Lycurgs Verfassung die Kälte, mit der er den Menschen behandelt, und ihn dem Bürger aufopfert. Aber im Grunde that er hiebei auch nichts, als was sein Zeitalter rechtfertigte. In allen griechischen Staaten war der Wohlstand der höhern Volksklassen, oder der eigentlichen Bürger, Zweck der Verfassung, und der Wohlstand der andern Volksklassen ihm überall, mehr oder weniger, untergeordnet. Wenn Athen und andere Staaten der alten Welt in dieser Rücksicht einen Vorzug vor Sparta behaupteten, so hatten sie es dem Zufalle zu danken, der es verhindert hatte, daß man dem allgemeinen anerkannten Grundsatze, daß der Staat und der Staatsbürger alles sei, nicht die Ausdehnung gab, die er zuließ, und welche er in Sparta wirklich erhielt. Lycurgs Verfassung erscheint zwar in keinem mildern, aber doch in einem weniger auffallenden Lichte.

4) Was den Namen betrifft, den man Lycurgs Verfassung geben kann, so sind drei Rücksichten zu unterscheiden. In Bezug auf die Spartaner war sie, ursprünglich wenigstens, die reinste Democratie, in Bezug auf die Lacedämonier eine strenge Aristokratie und in Bezug auf die Heloten der furchtbarste Despotismus. Die Stadt Sparta war gleichsam ein wohlgeordnetes Lager, das die ganze Gegend um sich her beherrscht, seine Bedürfnisse durch regelmäßige Ausschreibungen erhebt, und sie mit Gewalt eintreibt, wenn sie nicht zur rechten Zeit erfolgen, das nur Muth, Tapferkeit und Stärke als Verdienste, Waffenübungen und Kampfspiele als Vergnügen kennt.

5) Wenn Sparta bleiben sollte, was es durch Lycurg geworden war, so mußte es auch nicht einen Schritt breit von seinen Einrichtungen sich entfernen, nie seiner Armuth und strengen Lebensart überdrüßig werden, nie erobern, vom allem fremden Einfluß sich frei erhalten, und auf die Behauptung seines kleinen Gebiets sich einschränken. Dann würde es zwar nicht vollkommner geworden, aber immer das geblieben sein, was es war. Die erste Eroberung, die erste Verbindung mit andern Staaten versetzte aber auch seiner Verfassung den ersten tödtlichen Stoß. Lycurg bildete sein Volk zu Kriegern, um dadurch ihre Gränzen zu schützen; aber er bedachte nicht, daß es dadurch kriegsüchtig und ein erobendes Volk werden würde, und so erreichte er seine Absicht, Sparta gegen innere und äußere Feinde zu schützen, nicht, und seine Verfassung trug schon den Keim des Verderbens in sich, der sich auch wirklich entwickelte.

Digitized by Google

6) Aber hätte auch Lycurg seine Absicht erreicht, wäre Sparta auch immer geblieben, was es war, so würden die Bürger desselben doch immer unglücklich geblieben sein, da sie jede Empfindung des Herzens unterdrücken, jeder geistigen Kultur entsagen und alle die vielfachen Genüsse entbehren mußten, welche der gebildete Mensch sich verschaffen kann. Die Spartaner hätten endlich selbst unter der Einförmigkeit ihrer Lebensweise erliegen müssen, wenn nicht die unaufhörlichen Kriege eine Abwechslung in dieses Einerlei gebracht hätten.

Lycurgs Gesetze hatten auch das Eigne, daß sie nach Lycurgs Befehl selbst nicht niedergeschrieben waren, sondern nur durch Unterricht den Gemüthern eingeprägt und so von Geschlecht zu Geschlecht fortgepflanzt wurden. Plutarch nennt sie daher ἐπιῤῥεύματα, und Lycurg selbst gab ihnen den Namen Ῥήτρας. Er ließ sie deswegen nicht niederschreiben, weil er glaubte, daß sie durch die immerwährende Unterweisung dem Gedächtniß sich besser einprägen, und sich eben deswegen länger erhalten würden, als wenn sie durch todte Buchstaben ausgedrückt, den Spartanern die Mühe erspart hätten, sie auswendig zu lernen. Ein richtigerer Grund, warum Lycurgs Gesetze nicht aufgeschrieben wurden, wäre jedoch wohl der, weil man damals die Schreibe- und Lesekunst noch wenig kannte und ausübte. Vielleicht hatte kaum ein einziger Spartaner sich diese Kenntnisse erworben. Anach. Reis. IV. p. 102 etc. 214; Handb. d. gr. Alt. f. d. Jug. S. 73 ꝛc. Pott. Arch. I. S. 403 ꝛc. Manso Gesch. v. Sparta I. S. 78 ꝛc.

Lycurgus, um Ol. 93—113, ein berühmter athenienſiſcher Redner, ein Schüler des Plato und Isokrates. Er hatte viel Verdienste um Athen, das ihn auch mit ansehnlichen Ehrenstellen belohnte. Man setzte ihm eine eherne Bildsäule, und ehrte ihn noch nach seinem Tode. Zu Plutarchs Zeiten, wie er de vit. X. orat. tom. II. p. 842 E. bezeugt, waren noch 15 von seinen Reden übrig, jetzt aber ist nur noch eine einzige vorhanden, nämlich gegen den Leokrates, welcher nach der Schlacht bei Chäronea wider die Gesetze sein Vaterland verlassen hatte. Die Titel der übrigen 14 Reden werden vom Meursius Attic. Lect. III, 3 genannt. Sein rednerischer Character war, wie sein moralischer, Strenge und Gerechtigkeitsliebe, ohne nach Eleganz zu streben. Die noch übrige Rede findet man in der Reiskischen Sammlung Vol. III. (nach Eschenb. Vol IV), auch ist sie einzeln mit Taylor's und eignen lehrreichen Noten von Hauptmann herausgegeben. Leipz. 1753. 8. Esch. Handb. d. klass. Literat. S. 179; Fabric. Bibl. Gr. II. p. 812.

Lycuria, ein Städtchen in Arcadien, südwestwärts unter Pheneos.

Lycus, ein Sohn des Hyrieus und der Clonia, nach Apollod. III, 10. 1, und Bruder des Nycteus. Bei Apollodor III, 5. 5. werden beide Söhne des Chthonius genannt, aber Χθονίου ist hier unstreitig von einem ungeschickten Abschreiber vom Rande in den Text gekommen; es scheint ein Beiwort gewesen zu sein, das mehrern gegeben wurde. So heißts bei Eurip. Bacch. 541: Ἔχεων ὁ χθόνιος; auch die Spartaner heißen überhaupt χθόνιοι. Wegen der Ermordung des Phlegyas flohen beide Brüder aus Euböa, und gingen nach der Böotischen Stadt Hyria (denn so muß man nach Hr. Heyne bei Apollod. st. Συρία lesen) und wegen der Verwandschaft mit dem Pentheus wurden sie als Bürger aufgenommen, nämlich in Theben, denn es scheinen bei Apollodor einige Worte ausgelassen worden zu sein, so daß man zwischen Τρίαν κατώκουν und διὰ τὴν πρὸς Πενθέα οἰκ. ergänzen muß: καὶ ἐκεῖθεν ἐλθόντες εἰς Θήβας. Lycus wurde nun zum Polemarchen von Theben erwählt, riß aber die königliche Würde an sich, weil Laius, der hinterlaßne Sohn des Labdacus, noch minderjährig war, und regierte 20 Jahre. Er wurde vom Zethus und Amphion aus folgender Ursache

sache getödtet. Sein sterbender Bruder Rycteus hatte ihm aufgetragen, ihn an dem Könige von Sicyon, Epopeus, und an seine Tochter Antiope zu rächen, welche, um den Drohungen ihres Vaters zu entgehen, zum Epopeus geflüchtet war, und ihn geheirathet hatte. Lycus griff also den Epopeus an, tödtete ihn, und führte die Antiope gefangen mit sich fort, setzte diese in einen Kerker, und ließ sie von seiner Gemahlin Dirce nach Gefallen quälen. Antiope entfloh, wurde von ihren Söhnen Zethus und Amphion erkannt, und diese tödteten darauf den Lycus, und bemächtigten sich der Herrschaft von Theben. Vergl. ad Apollod. l. c. die Note des Hr. H. Heyne p. 581 etc. Einige Abweichungen von dieser Erzählung bei Andern sind folgende. Nach Paus. Cor. c. 6. übergab Rycteus selbst dem Lycus die Herrschaft über Theben nebst der Vormundschaft des Laius, unter der Bedingung, daß er den Krieg gegen Epopeus fortsetzen, und ihn an der Antiope rächen solle. Amphion und Zethus überwanden ihn in diesem Kriege in einem Treffen, und bemächtigten sich des Reichs von Theben. Paus. Boeot. c. 5. Nach Hyg. fab. 7. war Antiope selbst des Lycus Gemahlin, wurde aber von ihm ihres Umgangs mit dem Epopeus wegen verstoßen, und hernach erst vom Jupiter geschwängert u. s. w. Als Amphion und Zethus sich rächen wollten, habe ihnen Merkur befohlen, den Lycus nicht zu tödten, diesem aber, das Reich jenen abzutreten. Hyg. fab. 8; Schol. Apollon. IV, v. 1090.

Lycus, ein Sohn des Mars und König in Africa, der alle in seinem Lande ankommende Fremde seinem Vater opferte. Diomedes, der auf seiner Rückreise von Troja hieher verschlagen wurde, sollte dasselbe Schicksal haben; aber die Tochter des Lycus, Kallirrhoe, verliebte sich in ihn, und rettete ihn vom Tode. Da er sie aber nicht mit sich nahm, wie er doch versprochen hatte, nahm sie sich selbst das Leben. Juba ap. Plutarch. Parall. min. n. 23. p. 311. T. II, Opp.

Lycus, ein Sohn des Neptun und der Celäno, des Atlas Tochter; sein Vater gab ihm einen Aufenthalt in den glückseligen Inseln. Apollod. III, 10. 1. Man muß ihn nicht mit dem vorigen Lycus verwechseln, auch nicht mit einem andern Lycus, der die Gemahlin des Herkules, Megara, mit ihren Kindern hinrichten wollte; aber vom Herkules getödtet wurde (Not. Heyn. ad Apollod. II, 6. 1), wie Eurip. Herc. fur. 27 etc. und Hyg. fab. 32. erzählt wird.

Lycus, nach Apollod. II, 5. 9. ein Sohn des Dascylus, nach Andern des Deipylus, war König der Mariandyner (Apollod. I, 9. 23) nach Andern von Mysien (Apollod. II, 5. 9), und nahm die Argonauten sehr freundschaftlich auf. Herkules stand ihm vorher gegen den König der Bebrycier, Amycus, bei, der ihn feindlich angegriffen hatte, schlug diesen in die Flucht, und gab sein Land dem Lycus, welcher diesem aus Dankbarkeit den Namen Heraclea gab. Nachher wurde hier die Stadt Heraklea gebauet. Apollod. II, 5. 9; Not. Heyn. ad h. l.

Lycus, ein Sohn des Pandion und Bruder des Aegeus (Apollod. III, 15. 5). Er brachte den geheimen Dienst der großen Göttin in ein größeres Ansehen, auch scheint er die Lycomeden oder Lycomiden eingeführt zu haben, welches Sänger bei dem Gottesdienste waren. Bei dem Streite seiner Brüder um das Reich floh er von Athen nach Termilä in Asien, und nannte die Landschaft nach sich Lycien. Herodot. I, 173; Step. Byz. in Λυκία. Not. Heyn. ad Apollod. p. 869 etc.

Lycus, einer von den Telchinen; welcher nach Lycien ging, und daselbst den berühmten Tempel des Lycischen Apollo am Fluß Xanthus erbauete. Diod. Sic. V, c. 56.

Lycus,

Digitized by Google

Lycus, einer von den beiden Söhnen des Prometheus, welche er mit der Celäno erzeugte. Nat. Com. VI, c. 6.

Lycus, 1) ein Fluß, den Herodot im Lande der Thyssageten (in Scythien) entspringen und in den mäotischen See fallen läßt. Da er ihn östlich vom Tanais setzt, und als einen großen Fluß beschreibt, auf dieser Seite des Mäotischen Sees aber sich kein so beträchtlicher Strom befindet: so scheint er die Wolga damit zu meinen, und irrt sich nur in Rücksicht der Lage dieses Flusses. Herodot mochte wohl von diesem Flusse in Handelsnachrichten haben sprechen hören, er wußte nur nicht, wo er ihn hinsetzen sollte. Herodot. IV, 123. Mannert Geogr. IV, S. 79. 2) Ein anderer Fluß bei Ptolem. in Sarmatien am Palus Mäotis, wahrscheinlich der heutige Fluß Kalmius. Mannert ibid, S. 251. 3) Ein Fluß in Phönicien, jetzt Nahar Kelp oder Kalp, der Hundefluß. Diesen Namen hat er von der Statue eines Hundes, welche die Türken aber schon lange von ihrem Postamente in die See gestürzt haben. Wahrscheinlich hatte er auch bei den Alten den Namen Lycus aus der nämlichen Ursache; was jetzt als Hund gilt, war bei jenen ein Wolf (λυκος), und das Reissende des Stroms gab vielleicht den ersten Beweggrund zum Bilde und zum Namen. Er floß zwischen Byblus und Berytus, doch näher an letzterm Orte hin. Von beiden Seiten bis an die Mündung wurde er von einer Reihe steiler hoher Felsen begleitet. Mannert Geogr. VI, 380. 4) Ein ansehnlicher Fluß in Phrygien, welcher vor Laodicea (Eskihissar) vorbeiströmte. Jetzt Dikhounar. 5) Ein großer Fluß in Assyrien, welcher sich mit dem Tigris vereinigt, unstreitig der heutige große Zab. Ptolem. setzt seine Mündung zu weit südlich; seine Quelle aber in den nördlichen Gebirgen, welche Armenien und Assyrien trennen, weiß er richtig. Der Name ist griechisch, vielleicht eine gleichbedeutende Uebersetzung des einheimischen. Er ist schon allen Geographen von Alexanders Zeitalter an bekannt, welche seinen Lauf ziemlich richtig beschreiben; sogar Xenophon (Anab. Cyr. II, 5), kennt ihn schon unter dem Namen Zabatos; Ammian (XVIII, 14) nennt ihn An-Zabas und die spätern Byzantiner Zabas. Die Bewohner der Gegend nennen ihn jetzt gewöhnlich Zarb, damit stimmt der Fluß Zerbis bei Plinius überein, ob dieser gleich nicht weiß, daß sein Zerbis mit dem Lycus einerlei Fluß ist, indem er den letztern gleich darauf auch nennt. Plin. VI, 26. Mannert Geogr. V, H. 2. S. 434. 6) Ein Fluß bei Plin. VI, 27., in Armenien der in den Euphrat fallen soll. Da uns in der angegebenen Gegend kein solcher Fluß bekannt ist, so scheint es bloße Verwechslung mit dem Lycus zu sein, welcher aus den nordwestlichen Bergen Armeniens entspringt, und in den Pontus Euxinus fällt. Mannert Geogr. V, H. 2. S. 105. 7) Ein Fluß in der asiatischen Landschaft Pontus, der sich mit dem Iris bei Amasea vereinigt. Jetzt Lico. 8) Ein Fluß im südlichen Theile der Insel Cypern, dem Vorgebirge Curias gegen Westen.

Lydda, Lod, Diospolis, eine Stadt in Samarien, in der Ebene Saronas, nordwestlich von Jerusalem und unweit Joppe. Bei Josephus heißt sie immer nur Lydde, nicht Diospolis; sein Diospolis liegt jenseit des Jordans. Zur Zeit des Maccabäers Jonathan trennte Demetrius Soter diese Stadt von Samaria und schlug sie zu Judäa. 1. Macc. 10, 37. 38; 10, 33. In spätern Zeiten kommt sie noch oft vor, und hat einen Bischof. Jetzt ist sie unbedeutend, und gehört wieder zu Samaria.

Lydia, in der Erasmischen Ausg. des Ptol. Audia, ein Ort in der syrischen Landschaft Kassiotis am Flusse Orontes, in der Nähe der heutigen Stadt Sehuur, auf der Straße von

Digitized by Google

Hales nach Laodicea. Mannert Geogr. VI, 456.

Lydia, in ältern Zeiten Maeonia, eine ansehnliche und fruchtbare Landschaft in Kleinasien, deren Küste am Jonischen Meer die Jonier besetzt hatten. Gegen Süden trennte sie der Mäander (Meinder) von Karien, gegen Osten gränzte sie an Phrygien, gegen Norden an Mysien. In den ältesten Zeiten war hier ein berühmtes Königreich, dessen Gebiet durch den Fluß Halys (Kizil Irmak) vom persischen geschieden wurde. Cyrus überwand den Lydischen König Krösus.

Alle alte Geschichtschreiber und Geographen rühmen die außerordentliche Fruchtbarkeit Lydiens und die Reichthümer ihrer Könige. Besonders wurden die Lydier unter ihrem letzten Könige Krösus das reichste, aber auch bald nachher das nichtswürdigste und üppigste unter allen asiatischen Völkern. Sie waren die Erfinder der kostbarsten und weichlichsten Kleider und Tapeten, der wohlriechendsten Salben und leckerhaftesten Gerichte. Athen. XII, 3; XIV, 9. p. 634; XV, 12. p. 690. Sie pflanzten zuerst Paradiese, wo sie die feinsten sinnlichen Vergnügungen genossen; sie entdeckten zuerst das Geheimniß, auch Mädchen zu verschneiden, um sie zu Hüterinnen ihrer Weiber und Beischläferinnen und zu andern Geschäften zu gebrauchen. Herodot I, 155. erzählt, daß, als die Einwohner von Sardes sich gegen Cyrus empört hatten, und dieser sie in seinem Zorne alle habe vernichten wollen, so habe Krösus, aus Liebe zu seinen Unterthanen dem Perserkönige den Rath gegeben, den Lydiern statt des Lebens ihre Männlichkeit und ihre Tugenden zu nehmen, wodurch sie den Persern gefährlich werden könnten. Cyrus habe ihnen nun für immer den Gebrauch aller Waffen und kriegerischen Uebungen untersagt, ihnen eine weichliche Kleiderordnung vorgeschrieben, und ihre Kinder beiderlei Geschlechts in allen Künsten der Unzucht und Verführung zu unterrichten befohlen. Dem sei, wie wie ihm wolle, zur Zeit des Herodot, war die Sittenverderbniß unter den Lydiern schon so groß, daß die Mädchen öffentlich mit ihren Reizen wucherten, und vom Ertrage derselben sich einen Brautschatz sammelten. Herodot. I, 93. Von dieser Sittenverderbniß der Lydier wurden auch die Jonier angesteckt.

Bei den vielen wundervollen und glänzenden Schilderungen der Reichthümer der Lydischen Könige muß man bemerken, daß sie zu einer Zeit von Griechen gemacht wurden, wo diese noch arm waren, und daß jene Schilderungen nicht vom Wohlstande des ganzen Volks, sondern nur von einzelnen Königen oder mächtigen Privatpersonen oder Dynasten galten. Solchen war es leicht, großen den Griechen ungeheuer scheinende Schätze zu sammeln. Außerdem, daß die Lydischen Könige und Großen aus den goldreichen Flüssen Hermus (Sarabat) und Pactolus und aus Bergwerken ihre Schatzkammer füllen konnten, erhielten sie alle Bedürfnisse für sich und ihre Familie durch Geschenke, oder durch die Arbeit der Sclaven. Ihre Bedienten besoldeten sie ebenfalls mit natürlichen oder künstlichen Produkten, welche in großen Vorrathshäusern aufbewahrt wurden, und wenn sie ja einmal etwas einkaufen mußten, so wurde dieses wieder gegen Gaben oder Waaren eingetauscht. Sie hatten also fast gar keine Gelegenheit edle Metalle auszugeben, und diese mußten sich folglich immer mehr aufhäufen. Daß Krösus mehr Reichthümer hatte, als alle seine Vorgänger, ist nicht zu verwundern, da er die ganze Küste von Vorderasien sich unterwarf, und alle Handelsstädte ausplünderte. Mehrere Schriftsteller haben die Reichthümer der Lydier aus einem uralten einträglichen Handel hergeleitet; sie berufen sich auf das Zeugniß eines gewissen Kastor bei Eusebius, der die Lydier das erste Meerbeherrschende Volk nennt; aber dieser zeigt sich fast in allen

seinen

Digitized by Google

seinen Angaben als einen so nachläßigen und unwissenden Schriftsteller, daß seinem Zeugnisse nicht zu trauen ist. Ihm widerspricht nicht nur das Stillschweigen der ältesten Schriftsteller, sondern auch der Umstand, daß die Lydier es zugaben, daß vor dem trojanischen Kriege die Pelasger, Leleger, Kreter und Karier und nachher die griechischen Kolonieen alle ihre Küsten einnahmen. Würde dies geschehen sein, wenn sie einen ansehnlichen Seehandel getrieben hätten?

Das ist indessen nicht zu läugnen, daß die Lydier lange vor den Griechen eine gewisse Kultur erreicht haben, und daß die griechischen Kolonieen in Vorderasien ihnen die schnellern Fortschritte in Künsten und Wissenschaften verdankten, welche sie vor den Griechen im Mutterlande machten. Man schreibt den Lydiern zu: die Erfindung der Gold- und Silbermünzen, die erste Erfindung von Gasthöfen und mancherlei Spielen zum Zeitvertreib (Herodot. I, 94), auch ist ihrer frühen Prachtliebe und Sittenverderbniß schon oben erwähnt worden. Von ihnen empfingen die asiatischen Griechen musikalische Instrumente und gewisse Musikarten, verschiedene Manufacturen und besonders die Kunst, Wolle zu färben, welche nachher in Milet so sehr vervollkommnet wurde (Plin. VI, 56); desgleichen die Kunst, das Erz zu schmelzen und zu verarbeiten, vielleicht auch die ersten Anfänge der Malerei und der Bergwerkskunst. Wie weit sie es in der Bearbeitung der Metalle gebracht hatten, beweisen die Geschenke ihrer Könige, die man noch zu Herodots Zeiten in Delphi zeigte. Auch das muß zugestanden werden, daß die Lydier wenigstens einen starken Landhandel trieben. Ihr Land war einer der natürlichsten Sammelplätze der Asiatischen Waaren, welche nach Europa gebracht werden sollten. Die Lydier lieferten also wenigstens diese Waaren von Oberasien bis zu den griechischen Städten an der Seeküste. Von diesem Landhandel haben sich mehrere Beweise bei den Alten erhalten. Sardes selbst wird als der Ort geschildert, wo Griechen, Phrygier und selbst die entferntern nomadischen Völker zusammenkamen, ihre Waaren gegen einander auszutauschen, (Steph. de Urb. v. Ἀσία, denn diese Stadt Asia ist keine andere als Sardes, indem ein Theil davon diesen Namen führte). In Sardes war besonders ein Hauptmarkt des Sclavenhandels, der die Harems der Perser mit Verschnittenen versah. Herod. VIII, 105. Wenn die Lydier Erfinder des baaren Geldes waren, so ist dies auch ein Beweis, daß sie ein handelndes Volk sein mußten. Die Industrie der Lydier scheint sich am meisten auf Waaren des Luxus erstreckt zu haben (siehe oben).

Der Anfang der lydischen Geschichte fällt in die ältesten fabelhaften Zeiten. Die Alten geben uns drei verschiedene Geschlechter von Königen an, welche über Lydien regierten, nämlich der Atyaden, der Heraclideu und der Mermnaden. Die Atyaden hatten von dem Atys des Cotys Sohn und des Manes Enkel, den Namen. Nach Herodot war Manes, ein Sohn der Erde, der erste König von Lydien; mit der Kallirrhoe, des Oceanus Tochter, zeugte er den Kotys, und mit der Halia, des Tullus Tochter, den Asius und Atys. Von erstem entstand der Name Asien. Atys zeugte mit der Kallithea, des Chorăus Tochter, den Lydus und Tyrrhenus. Ersterer ward König, und gab dem Lande den Namen Lydien, da es vorher Mäonien geheißen, letzterer ging mit einer Kolonie fort, und kam nach Italien, wo er sich in Hetrurien niederließ. So erzählen Dionys von Halikarnaß und zum Theil Herodot. Die letzte Fürstin aus dem Geschlechte der Atyaden war die bekannte Omphale, mit deren Sohne, Alcäus, das Geschlecht der Heraklideu anging, nach Herodot aber war Argon, der Enkel des Cleolaus, den Herkules mit einer Sclavin der Omphale gezeugt haben soll, der erste Hera-

Digitized by Google

elidische König über Lydien. Diese Linie fing um die Zeit des trojanischen Krieges an zu regieren, 500 Jahre lang, bis auf den Kandaules, dem letzten Könige derselben. Diesem entriß Gyges auf die bekannte Art den Thron, und fing die neue Linie der Mermnaden an, mit deren letztem Fürsten, Krösus, das Lydische Reich unterging. Woher der Name Mermnaden komme, ist ungewiß, vielleicht von einem Könige dieses Geschlechts, der Mermnas geheißen hat. — Mit Krösus kam Lydien an Perßen, und wurde in eine Satrapie verwandelt. Die Perser betrachteten es immer als die vornehmste und wichtigste Satrapie in Kleinasien, die Hauptstadt Sardes blieb der Wohnsitz der perßischen Satrapen; auch die Könige selbst hielten sich bisweilen da auf, wenn sie in Vorderasien waren. Meiners Gesch. d. Wiss. I, S. 81. 98; Heerens Ideen ꝛc. II, S. 130. Allg. Weltgesch. IV, §. 820 ꝛc. 829 ꝛc.

Lydus, ein Sohn des Lydischen Königs Atys und Bruder des Tyrrhenus. Weil eine große und lange Theurung es nöthig machte, daß ein Theil des Volks aus Mäonien (so hieß damals Lydien) als Kolonisten weggeschickt werden mußten, so ließ Atys seine beiden Söhne loosen, wer von ihnen die Kolonie anführen sollte. Das Loos traf den Tyrrhenus, und Lydus blieb also im Lande, folgte seinem Vater auf den Thron, und gab dem Lande von sich den Namen. Strab. V. p. 398; Dion. Hal. A. R. I. 5; Herodot. I, Clio. c. Andere machen den Lydus zu einem Sohne des Herkules (ap. Nat. Com. VII, 1. p. 692); Andere zu einem Sohne des Telephus.

Lye, ein Beiname der Diana, unter welchem sie die Sicilier deswegen verehrten, weil sie glaubten, daß durch ihre Hülfe das Vieh von ansteckenden Seuchen befreiet würde; also von λύειν auflösen, befreien. Diomedes, Probus et alii. ap. Gyrald. Synt. XII, p. 369.

Lydias, oder Ludias, einer Ausflüsse, in welche sich der Fluß A (Vardar) bei Pella (Janitza) th und zwar der westliche.

Lygii, oder Lugii, ein beträch ches deutsches Volk im östlichen Ger nien, welches Ptolem. und Tacitus n nen. Sie wohnten von der Quelle Weichsel bis gegen die Mitte ihres Lau und wurden auf der Westseite vom D sengebirge, gegen Norden von den B gundern begränzt; sie wohnten also einem großen Theile von Schlesien n in einigen von der Weichsel westlich l genden Theilen von Pohlen. Den m sten römischen Schriftstellern sind sie k kannt, unter denen sie Strabo zue nennt, weil ein Theil derselben sch der Herrschaft des Marobodus unte worfen war. Da Plinius alle Völk des östlichen Deutschlands unter dem g meinschaftlichen Namen der Hermion begreift, und der Kürze wegen die ei zelnen Völker nicht nennt, so überge er auch die Lygier. Auch historisch Zeugnisse bestimmen ihre Wohnsitze s wie sie oben angegeben wurden; den sie begränzten die Nordseite des Reich des Vannius in Oberungarn, und wa ren blos durch das Gebirge von demsel ben getrennt (Tac. Ann. XII, 29 un 30); auch die Burier, ein Zweig vo ihnen, kamen unter der Regierung Do mitians, Trajans u. s. w. im marko mannischen Kriege noch weiter östlich i dem nämlichen Gebirge in der Nähe vo Dacien vor. Dio. Cass. LXVIII, 8. Noch im dritten Jahrhundert fin den wir einen Haufen Lygier, als aus gewandertes Volk, mit den Burgundern am Rheine, wo der Kaiser Probus ih nen eine Niederlage beibringt. Nachher aber verschwindet ihr Name ganz, wo von die Gepiden die Ursache gewesen zu sein scheinen, indem sie diese mit den Burgundern zugleich besiegten, und aus ihren Sitzen verdrängten. Ein Theil wanderte also mit den Burgundern an den Rhein aus, die übrigen aber verlo ren sich unter dem allgemeinen Namen

der

Digitized by Google

der Gothen und Sevben; einige schlugen sich auch wohl zu den Marcomannen.

Ihren Namen leitet man von Ligue (Verbindung) her, weil sie eigentlich ein Verein mehrerer Völker waren. Tacitus und Ptolem. nennen mehrere Unterabtheilungen dieses großen Volks; sie stimmen aber nicht immer mit einander überein. Gemeinschaftlich ist beiden der Name der Helvekones oder Aelvâsones, wie ihn Ptol. schreibt. Ausserdem nennt Tacitus noch die Arii, Manimi, Elysii, Naharvales; Ptolem. aber die Omani, Diduni, und Buri. In Bestimmung der Sitze dieser letztern Völker treffen sie beide zusammen; denn Tacitus setzt sie östlich von der großen Bergkette, welche Suevia von den nordöstlichern Völkern trennt, Ptolem. aber östlich von Asciburgius Mons, und zwar in der Ordnung von Norden gegen Süden, wie sie hier genannt sind. Die Buri, welche Tacitus nicht mit zu den Lygiern rechnet, wohnten am südlichsten an der Quelle der Weichsel; sie müssen sich aber ziemlich weit längs der Gebirge gegen Osten erstreckt haben, da sie in der Geschichte auf der Nordwestseite der Dacier erscheinen. Mannert Geogr. III, S. 435; Hans Alterth. v. Germ. II, S. 176.

Lygodesma, ein Beiname der taurischen Diana bei den Spartanern, weil ihr Bild in einem Weidenbusche (δέσμω λυγων) gefunden worden sein soll. Weil es daselbst aufrecht stand, so nannte man sie auch davon Orthia. Paus. Lac. c. 16. S. Orthia.

Lymax, ein Flüßchen in Südarcadien, das in den Neda, jetzt Longarola-Fluß, fiel.

Lymnaea, ein Ort in Akarnanien, am ambracischen Meerbusen.

Lyncestis, die westlichste Provinz von Macedonien, an den Gränzen von Arcadien.

Lynceus, ein Sohn des Aegyptus und der Argyphia, sollte die älteste Tochter seines Onkels Danaus, die Hypermnestra, zur Gemahlin bekommen. Diese war auch die einzige, welche trotz dem Befehle ihres Vaters, ihn nicht tödtete, weil er sie in der Hochzeitnacht unberührt ließ, und sich dadurch ihre Achtung erwarb. Sie verbarg ihn auch vor ihrem Vater, bis dieser sie ihm endlich zur Gemahlin ließ. Nach des Danaus Tode ward er sein Nachfolger in Argos. Apollod. II, 1. 4; 2. 1. Nach Paus. Cor. c. 25. ging er nach Lyrcea, als er in jener schrecklichen Nacht von Argos entfloh, und gab hier der mit Hypermnestra getroffenen Verabredung gemäß, mit einer Fackel die Losung, daß er in Sicherheit wäre, so wie sie das Nämliche zu Larissa that, als sie sich hier außer Gefahr glaubte. Zum Andenken dieser Begebenheit feierten die Argiver hernach jährlich ein besonderes Fest, das Fackelfest genannt. Der Ort Lyrcea soll auch vorher vom Lynceus Lyncea geheißen, hernach aber vom Lyrcus, des Abas Sohn, den Namen Lyrcea bekommen haben. Nach Serv. ad Virg. Aen. X, v. 497. bemächtigte er sich des Danaus mit Gewalt, und tödtete ihn; nach Hyg. fab. 273. war er blos über die Nachricht von dessen Tode so froh, daß er dem Abas, welcher sie ihm überbrachte, einen Schild aus dem Tempel der Juno verehrte, den Danaus ehemals geführt hatte. Sein Sohn war Abas, der ihm in der Regierung folgte. Er lebte um das Jahr 2560.

Lynceus, ein Sohn des Aphareus und der Arene, einer Tochter des Oebalus, Bruder des Idas und Pisus. S. seine Geneal. unter Perieres. Er soll ein so scharfes Gesicht gehabt haben, daß er auch das, was unter der Erde verborgen war, sehen konnte. Apollod. III. 10. 3. Diese Eigenschaft schmücken andere Dichter noch mehr aus. Pindar Nem. X; 114. läßt ihn mit seinen Augen die Eichen, Orpheus Argon. v. 179. den Himmel, das Meer, und sogar den finstern Aufenthalt des Pluto durchdringen, und Hygin (fab. 14) ihn eben so gut bei

Digitized by Google

bei Nacht als bei Tage sehen. Er befand sich mit bei der Kalydonischen Jagd. (Apollod. I, 8. 2; Hyg. fab. 173; Ovid. Met. VIII, v. 304) und bei dem Argonautenzuge als Lootsmann. Hyg. fab. 14, Apollod. I, 9. 16. Nachher versprach Leucippus ihm und seinem Bruder seine beiden Töchter, Ilaira und Phöbe, welche ihnen aber Kastor und Pollux entführten. S. Castor. Lynceus kam bei dem Kampfe um. Nach Paus. Messen. c. 3. wurden sie über die Theilung einer zusammen erbeuteten Heerde uneins (s. Castor), und Pindar l. c. erzählt, daß Kastor sich in einer Eiche verborgen, Lynceus aber ihn darin erblickt und mit dem Idas zugleich angegriffen habe; Pollux sei darauf dem Kastor zu Hülfe gekommen, Lynceus und Idas aber hätten eine große steinerne Bildsäule des Pluto nach ihren Gegnern geworfen, bis endlich Pollux doch den Lynceus, Jupiter aber mit seinem Blitz den Idas erschlagen hätte. Man muß diesen Lynceus nicht mit dem vorhergehenden verwechseln.

Lynceus, ein Sohn des Thestius, welcher der Kalydonischen Jagd mit beiwohnte. Als er nachher mit seinen Brüdern der Atalanta die Haut des erlegten Schweins wegnehmen wollte, so stand ihr Meleager bei, und erlegte ihn mit den übrigen, ungeachtet sie seiner Mutter Brüder waren. Hyg. fab. 173, 174.

Lynceus, ein Sohn des Herkules, den er mit der Tiphyssa, des Thespius Tochter erzeugte. Apollod. II, 7. 8.

Lyncos, eine Stadt in der macedonischen Provinz Lynceſtis, unterhalb Heraclea.

Lyncus, ein König in Sicilien (Hyg. fab. 259; Lactat. ad. Stat. Theb. IV, v. 658), oder in Scythien (Ovid. Met. V, v. 649; Munoker ad. Hyg. l. c. Als Triptolem auf seiner Reise, die er auf Befehl der Ceres zur Verbreitung des Getreidebaues unternahm, zu ihm kam, nahm er ihn zwar sehr freundschaftlich auf, suchte ihn aber nachher im Schlafe zu tödten, damit er die Ehre der genannten Erfindung haben möchte. Als er ihn aber mit dem Schwerdte durchbohren wollte, verwandelte ihn Ceres in einen Luchs, und führte den Triptolem in ihrem Wagen weiter. Ibid. l. c.

Lyndia, siehe Lindia.

Lynx, der Luchs, ein in alten Zeiten in Italien unbekanntes, in den Nordländern aber einheimisches Raubthier. Man setzte ihn nach Scythien (daher die Fabel von der Verwandlung des scythischen Königs Lyncus in einen Luchs), worunter auch oft Thracien mit begriffen wurde. Nach Xenophon ven. XI, jagte man Luchse und andere Raubthiere auf dem pangäischen Gebirge und Kittas über Macedonien, auf dem Olympus in Mysien, dem Pindus und Nysa über Syrien und andern großen Bergen. Einige setzen den Luchs nach Indien und Aethiopien, weil der bacchische Berg Nysa in der ältern Vorstellungsart von der Erde dahin gesetzt wurde. Callimachus Dian. v. 89, gedenkt eines mänalischen Luchses. Man fabelte, daß aus dem Harne des Luchses der Stein Lyncurion entstände, wodurch man vielleicht eine Erklärung von Bernstein geben wollte. Virgil erwähnt des Luchses Ecl. VIII, v. 3. weil er die Scene des Gedichts in die Fremde und zwar, wie aus dem Folgenden erhellet, nach dem zauberkundigen Thessalien, auf eine der Waldhöhen des Pindus, im Westen des Oeta, setzt. Voß Uebers. d. Ecl. Virg. Anm. ad. Ecl. VIII, v. 3.

Lyra, das älteste besaitete Instrument bei den Aegyptern und Griechen. Die Lyre der Aegyptern, welche für die älteste gehalten wird, wurde vom Aegyptischen Hermes auf folgende Art erfunden: Als der Nil einst Aegypten überschwemmt hatte, und wieder in seine Ufer zurückgetreten war, so blieben am Ufer eine große Menge Thiere liegen, unter andern auch eine Schildkröte, deren Fleisch zum Theil verfault, zum Theil von der Sonne so vertrocknet war, daß

Digitized by Google

daß unter der Schaale nichts, als die durch die Austrocknung ausgespannten und dadurch klingend gewordenen Sehnen und Spannadern übrig geblieben waren. Hermes, der am Ufer herum spazirte, stieß zufällig mit dem Fuße an die Schaale dieser Schildkröte, und wurde durch den Klang so angenehm überrascht, daß er dadurch auf den Gedanken kam, ein ähnliches Instrument zu verfertigen. Er machte also ein der Form der Schildkröte ähnliches Gerüst, und bezog es mit getrockneten Thiersehnen. Diod. Sic. I, 1; Isid. Orig. I, 21. Dies war also die Lyra. Sie hatte Anfangs nur drei Saiten; ihre Gestalt war aber verschieden, denn man will auch die dreieckige Lyre für eine Erfindung der Aegypter halten. —

Die Griechen schrieben die Erfindung der Lyre ihrem Hermes, dem Sohn des Jupiter und der Maja, zu. Paus. V, p. 162. Dieser, erzählt die Fabel, schlich sich als Kind heimlich aus seiner Wiege, durchstrich Pierien, und trieb die Rinder des Apollo theils nach Pylus, theils in eine Höhle, und schlachtete zwei davon. Dann ging er nach Cyllene, einem Berge in Arcadien, fand hier die Schale einer Schildkröte, reinigte sie, und spannte die Nerven der geschlachteten Rinder darüber. Apollo gefiel die neuerfundene Lyra so gut, daß er sie sich vom Hermes für die geraubten Rinder ausbat, wozu dieser auch seine Einwilligung gab. Apollod. III, 10. 2. Als Apoll darnach auf dem neuen Instrumente spielte, sang Hermes dazu, worüber Apoll aufs neue erstaunte. Hermes wird daher für den ersten gehalten, der ein Instrument mit Gesang begleitete; denn Apoll that dies zwar auch, aber nicht zuerst. Nach Einigen soll der griechische Hermes nur die Erfindung des ägyptischen verbessert und die vierte Saite zur ägyptischen Lyre hinzugesetzt haben. Nach andern soll Apoll zur dreisaitigen ägyptischen Lyre die vierte Saite gesetzt, und dann das Instrument Cither genannt haben. Diodor. Sic. III, 59. erzählt, daß Apoll nach dem Wettstreite mit dem Marsyas, aus Reue über die am letztern begangene Grausamkeit, die Saiten von seiner Cither abgerissen, und so die von ihm erfundene Harmonie wieder vertilgt habe. Hierauf hätten die Musen den Ton Mese, Linus den Ton Lichanon, Orpheus und Thamyris die Töne Hypate und Parhypate wieder erfunden. Aus diesen vier neuen Tönen und der dreisaitigen ägyptischen Lyre entstand nun das Heptachord, oder die siebensaitige Lyre der Griechen. Die Homerische Hymne in Herm. v. 11. und die des Callimachus in Delium. v. 253, auch viele andere Dichter legen schon dem Hermes und Apollo eine siebensaitige Lyre bei; sonst aber wird auch ihre Erfindung dem Orpheus, Amphion, Terpander und allen denen zugeschrieben, welche Veränderungen damit vornahmen, oder sie irgendwo einführten. Strab. XIII, p. 425.

Auch über die Beschaffenheit der Saiten sind die Nachrichten der alten Schriftsteller verschieden. Die ersten Lyren des ägyptischen und griechischen Hermes waren mit Thiersehnen überzogen; Andere aber sagen, daß die Lyre, welche Linus vom Apoll erhielt, mit drei Zwirnsaiten bespannt gewesen sei (Censorin. in Fragm. c. 82), und daß Linus sich statt dieser Saiten von Flachs, zuerst der Darmsaiten bedient habe, für welche Kühnheit ihn Apoll tödtete. Eustath. Comment. in Hom. Il. XVIII, p. 1163. ed Rom. S. Linus. Plinius H. N. VII, 56. behauptet, daß Linus und Amphion, oder Orpheus und Thamyris zuerst zur Lyre gesungen hätten, welches, wie wir oben gesehen haben, schon dem Hermes zugeschrieben wird. Die Widersprüche in den Nachrichten über die Vermehrung der Saiten lassen sich zum Theil so heben, wenn man annimmt, daß dieses in verschiedenen Ländern auch von verschiedenen Personen und an dem einen Ort früher, an dem andern später geschehen sei. Die hieher gehörigen Angaben sind folgende:

Digitized by Google

folgende: Der ägyptische Hermes, Olympus und Terpander spielten die dreisaitige Lyre, der griechische Hermes oder Apoll erfanden durch Hinzusetzung der vierten Saite das Tetrachord. Andere schreiben das Hinzufügen der vierten und fünften Saite dem Corœbus und Anakreon zu. Ravisius Text. IV, 34. Pollux Onom. IV, 2, segm. 60. läßt die Scythen durch Hinzusetzung der 5ten Saite das Pentechord erfinden. Der Phrygier Hyagnis that die sechste (Boethius de musica I, c. 2) und Terpander, welcher auch Lieder für die Lyre dichtete, that nach der Zahl der sieben Töchter des Atlas, wovon die Maja eine war, die siebente Saite hinzu. Plin. l. c. Aber nach Virg. Aen. VI, v. 645 etc. gab schon Apoll dem Orpheus eine siebensaitige Lyre, welcher sie bis auf neun Saiten vermehrte. Nach Suidas S. 853. setzte Simonides von Ceos die dritte, nach Plinius aber l. c. die achte Saite hinzu, und dieses letztere schreibt wieder Boethius dem Lycaon aus Samos und Andere dem Pythagoras zu. Verschiedenheit der Länder und Zeiten erklären unstreitig diese Widersprüche. Die neunte Saite fügte, nach Einigen, Theophrastus aus Pierien, nach Andern Timotheus von Milet, oder nach noch Andern Apollo selbst nach der Zahl der neun Musen hinzu. Diese neunsaitige Lyre des Apollo soll von besonderer Art und Gestalt gewesen sein. Nach der Zahl der neun Musen und des Apollo zusammen bekam die Lyre endlich auch die zehnte Saite, nach Einigen vom Histiäus aus Kolophon (Nicomach. II, p. 35), nach Andern vom Timotheus, der zugleich noch die elfte Saite hinzufügte. Auch Crexus soll die Zahl der Saiten vermehrt haben.

Nach Aristoxenus Harmonicor. element. II, p. 36. erfand Pythagoras Zacynthius, ein Zeitgenosse des Agenor von Mitylene, einen beweglichen Dreifuß, auf dessen Seiten drei Lyren in dorischer, phrygischer und lydischer Tonart (s. Musica) gestimmt, angebracht waren. Bei der geringsten Berührung drehete sich der Dreifuß um seine Axe, und brachte dem Spieler diejenige Lyre, welche er brauchen wollte, am nächsten.

Gewöhnlich spielte man die Lyre mit dem Plectrum, einem dünnen Stäbchen von Elfenbein, oder glattem Holze; der erste aber, welcher statt des Plectrums die Saiten mit den Fingern beider Hände riß, war Epigonus. Athen. Deipnos. IV, 25.

Sehr oft wird die Lyra bei den Alten auch Cither genannt. Ob Cither und Lyra wirklich von einander verschieden, und wie sie es gewesen sind, darüber haben sich die Gelehrten noch nicht vereinigen können. Gewöhnlich schreibt man der Cyther die Figur eines griechischen Δ zu; aber ein Instrument von dieser Form nannten die Griechen eigentlich τρίγονον. Die Lyra hatte bei ihrem ersten Ursprunge die Figur des Scripes einer Schildkröte, und wurde auch in der Folge nicht sehr verändert. Im Tone mögen wohl Cither und Lyra einander sehr ähnlich gewesen sein. Bürette (Diss. sur la symphonie des Anciens in den Mem. de l'acad. des inscr. et belles lettr. vol. IV, p. 116) giebt den Unterschied zwischen Lyra und Cither so an: Die Cither ist ein aus mehrern einzelnen Stücken zusammengesetztes Instrument. Die zwei Seiten, welche den Körper des Instruments ausmachen, waren in der Form von Ochsenhörnern gegen einander gekrümmt, so daß ihr oberes Ende auswärts, das untere einwärts gebogen war. Die Mitte der beiden Seiten zwischen dem obern und untern Ende hieß πῆχυς (der Arm). Sie standen auf einem hohlen Boden (ἠχεῖον), der statt eines Resonanzbodens diente; unten und oben waren sie an zwei Querstegen befestigt, welche καλαμοι und δονακες hießen, weil sie ursprünglich aus Rohr gemacht waren. Der untere Steg (nach Pollux IV, 9, segm. 62. ὑπολύριον, nach Lucian, Dial. Deor. Apoll. et Vulcan. μαγάδιον genannt) hielt das untere

Digitized by Google

tere Ende jeder Saite fest, und der obere, der da angebracht war, wo die Seiten des Instruments sich nach auswärts bogen, hatte verschiedene Löcher, mit eben so vielen Wirbeln (κόλλοπες und κολλαβοί), woran die Seiten befestigt waren. Die Wirbel wurden vermittelst einer Art von Schlüssel (χορδότονον) umgedreht, und dadurch die Saiten gestimmt. Bei der Lyre standen die zwei Hauptseiten weniger auseinander; der Boden war gekrümmt, wie eine Schildkrötenschale. Sie konnte nicht, wie die Cither aufrecht gestellt, sondern mußte beim Spielen zwischen den Knieen gehalten werden. Sie hatte also Aehnlichkeit mit einer liegenden Laute mit einem kurzen Halse. Man vergleiche auch den Art. Musica.

Von der Lyre des Merkur wird erzählt, daß sie Corybas, der Sohn des Jasus und der Cybele, nach Phrygien gebracht habe, als er mit seinem Onkel Dardanus dahin ging. Nach Einigen wurde sie zu Lyrnessus aufbewahrt, wo sie Achilles bei Eroberung dieser Stadt erbeutete; Homer aber sagt Iliad. IX, v. 188, daß sie zu Ection oder Theben in Phrygien gefunden worden sei, als die Griechen diese Stadt plünderten. Nach Eratosth. Catast. 24. und Hyg. Poet. Astron. II, 7. wurde sie unter die Gestirne versetzt; denn nach dem grausamen Tode des Orpheus, der sie vom Apollo, so wie dieser vom Merkur erhalten hatte, wußten die Musen nicht, wem sie dieselbe geben sollten, und bateten also den Jupiter, sie an den Himmel zu setzen. Forkels Gesch. d. Musik I, c. 2. §. 23; c. 4. §. 122c.

Lyrcea, oder ehemals Lyncea, (s. Lynceus), ein Ort in Argolis auf der Straße von Argos nach Orneä, 60 Stadien von jedem dieser beiden Orten entfernt. Lynceus flohe hierher vor den Nachstellungen seines Schwiegervaters Danaus. Da Homer diesen Ort nicht erwähnt, so muthmaßt Pausanias II, 25. daß er schon damals zerstört war. Strabo nennt den Ort Lycurgion. Gegen S. W. vom heutigen Memeo.

Lyricum carmen, das lyrische Gedicht, welches die Hymne und die Ode unter sich begreift. Unstreitig erhielt diese höhere Gattung der Poesie den Namen, weil die Alten ihre Lobgesänge der Gottheit zur Lyra absungen. Bei den Griechen soll Linus von Chalcis der erste lyrische Dichter gewesen sein, welchem Orpheus, Amphion, Musäus und Thamyris hierin nachfolgten. Der älteste lyrische Dichter der Griechen, von dessen Gedichten noch etwas auf uns gekommen ist, war Alcman, welcher um Ol. 27 lebte. Athenäus hat uns einige seiner Verse aufbehalten. XIII, p. 600. Für den Erfinder derjenigen lyrischen Versart, wobei eine Verwechslung verschiedener Rhythmen vor sich geht, wird Archilochus von Paros (um Ol. 29) gehalten. Plut. de Musica p. 1140. Die ersten Regeln für das lyrische Gedicht schrieb Terpander von Lesbos (um Ol. 33), der auch Melodien zum Absingen dieser Gedichte erfand. Sonst haben sich unter den Griechen in dieser Dichtungsart ausgezeichnet: Stesichorus (Ol. 38), Alcäus (Ol. 44), Ibicus (3444), Simonides (3390), Anakreon, Pindar, Bakchylides und andere; vorzügliche Dichterinnen in dieser Gattung waren Sappho, Erinna, Telesilla, Praxilla, Myrtis, Korinna. Vergl. den Art. Hymnus. Anach. Reis. VII, 51.

Lyrnessus, eine alte berühmte Stadt in Mysien, südlich unter Adramyttium (Adramytta). Jetzt Caso dalis. Achilles nahm sie im trojanischen Kriege ein.

Lyrus, ein Sohn des Anchises und der Venus, also ein Bruder des Aeneas; er starb ohne Kinder. Apollod. III, 12. 2. Bei andern kommt dieser Lyrus nicht vor.

Lysander, der berühmte lacedämonische Feldherr, welcher den Peloponnesischen Krieg durch die Eroberung Athens endigte. Er stammte nach Plutarch zwar

Digitized by Google

zwar nicht eigentlich aus königlichem Geblüte, aber doch aus dem herculischen Geschlechte ab. In seiner Jugend wurde er ganz den lycurgischen Gesetzen gemäß erzogen, und die ihm eingeprägten Grundsätze schienen auch wirklich so fest zu haften, daß er unter unzähligen verführerischen Veranlassungen und an dem prächtigen Hofe des jüngern Cyrus, bei dem er sich eine Zeitlang aufhielt, und in den üppigen Städten Joniens eben so arm, nüchtern, und mäßig blieb, als es Aristides gewesen war. Plut. in ej. vita. Tom. III, p. 4. Mit der Verschmitztheit, Thätigkeit, dem Ehrgeize und durchdringenden Scharfsinn des Themistokles vereinigte er die Biegsamkeit und das einschmeichelnde Wesen des Alcibiades; nur hatte er vor diesem noch den Vorzug, daß er die Gunst der Grossen und Mächtigen eben so leicht zu gewinnen und länger zu erhalten wußte, als jener die Herzen der Weiber und des Pöbels. Plut. ib. p. 7. 14. Ohne Bedenken opferte er das Wohl des Vaterlandes seinem Ehrgeize auf; wer sein Freund war, den suchte er durch Aufbieten aller seiner Kräfte zu heben, so wie er auf der andern Seite auch nichts spaarte, um seinen Feind zu stürzen. Gerechtigkeit und Wahrheit waren ihm leere Worte, die nur Werth durch ihre Nützlichkeit erhielten, und ohne Scheu verletzt werden konnten, wenn sie anfingen, schädlich zu werden. Kein Mittel war so niederträchtig oder unwürdig, das nicht zur Erreichung seines Zwecks ihm willkommen gewesen wäre. (Plut. ib. p, 14; Cic. de off. I, 30); doch war ihm List lieber als Gewalt, und als man ihm einst sagte, daß er, als ein Nachkomme des Herkules, seine Feinde nicht durch Ränke bekriegen müsse: so antwortete er, daß man da, wo man mit der Löwenhaut nicht durch könne, sich des Fuchspelzes bedienen müsse. Seine Politik kannte nur zwei Mittel: Gewalt und Betrug. Als einst zwischen den Spartanern und Argiern einige Gränzstreitigkeiten obwalteten, so beriefen sich jene auf ihre Rechtsgründe. „Hier ist meine Antwort!“ sprach Lysander, indem er an sein Schwerdt schlug. Gesetze, Verträge und die heiligsten Eide wurden von ihm verlacht und zertreten, wenn es sein Vortheil erheischte, und sein Lieblingsspruch war, daß man Kinder mit Würfelspiel, Männer mit Eiden hintergehen müsse. Plut. in Lys. t. 1. p. 437. Daher entsprangen alle Ungerechtigkeiten und Bedrückungen, seine Gewaltthätigkeiten, Ränke und Verstellungen und seine, allen Umständen sich anschmiegende, Biegsamkeit. Am Hofe der Asiatischen Satrapen ertrug er ohne Murren ihren niederdrückenden Stolz (Plut. ib. p. 434), und gleich darauf ließ er die Griechen die nämliche Verachtung von seiner Seite erfahren, welche ihn die Perser hatten empfinden lassen. Sein Haß war unversöhnlich, und seine Rache fürchterlich, und als das Alter seine Galle noch mehr reizte, versetzte ihn der geringste Gegenstand in eine wahre Wuth. Plut. ib. p. 434, 445, 449. Einst ließ er 800 Mileter niedermetzeln, da sie, seinem Eide vertrauend, sich aus ihren Schutzörtern hervorgewagt hatten.

Dieser Mann, dessen herrschende und einzige Leidenschaft der Ehrgeiz war, zertrümmerte das mächtige Athen, und faßte den Plan, sein Vaterland auf den höchsten Gipfel zu erheben, um dann selbst über dasselbe zu herrschen. Da die Athenienser, als er seine Rolle zu spielen anfing, den Spartanern sehr überlegen waren, so bemühete er sich zuerst, diesen mehrere Freunde zu verschaffen. Vor andern vermochte er die Stadt Ephesus, deren Hafen er zur Aufnehmung der spartanischen Flotte sehr bequem fand, daß sie mit Lacedämon sich verband, und da er deutlich einsah, daß der Krieg ohne Geld nicht weiter fortgesetzt werden könnte, so begab er sich zum jüngern Cyrus nach Sardes, um ihn für seine Absichten zu gewinnen. Er wußte diesen Fürsten durch seinen Umgang und seine Schmeicheleien, welche um so süßer und

wahrer

Digitized by Google

wahrer sein mußten, da sie dem Anschein nach aus dem Munde eines edeln und durch die Einfalt seiner Sitten aufrichtig scheinenden Spartaners kamen, so für sich einzunehmen, daß dieser ihm alle seine Schätze mit jugendlicher Freigebigkeit anbot, und da der bescheidene Lysander nichts für sich, sondern nur zur Vermehrung des Soldes der Truppen bat; so bewilligte er diese mit der größten Bereitwilligkeit, und gab ihm zu diesem Behuf 10000 Daricos. Davon erhöhete Lysander den Sold aller Truppen, sowohl zu Lande, als zu Wasser von 3 Obolen auf 4, und entzog dadurch auf einmal den Athenienſern eine Menge Seeleute, welche keine Bürger waren, sondern nur um Lohn dienten. Xenoph. I, 5. Ein anderes Mittel, dessen er sich bediente, um Sparta's Angelegenheiten auf einen bessern Fuß zu bringen, war, daß er in den von den Athenienſern abgefallenen und mit Lacedämon verbundenen Städten, die demokratiſche Regierung aufhob, und entweder die höchſte Gewalt, oder doch die Verwaltung der öffentlichen Geſchäfte einer kleinen Anzahl ausgeſuchter Männer übergab, welche ihn nachher als den Urheber und Erhalter ihres Glücks deſto kräftiger mit Gelde und Schiffen unterſtützen. Plut. ib. p. 435. Dieſes Verfahren war freilich der ſpartaniſchen Sitte gemäß; aber gewiß würde er es nicht mit ſo viel Strenge ausgeführt haben, (denn dieſe Veränderungen koſteten oft Ströme von Thränen und Blut), wenn es nicht auch zugleich ein Mittel zu Erreichung ſeines Privatzwecks geweſen wäre. Durch dieſe Kunſtgriffe brachte er eine Flotte zuſammen, womit er die Athenienſer wenigſtens beobachten, und einen tollkühnen Anführer derſelben ſchlagen konnte. Dies Schickſal traf den Antiochus, welcher während der Abweſenheit des Alcibiades einen Theil der athenienſiſchen Flotte commandirte, und der, trotz dem Verbote ſeines weiſern Feldherrns, den Lyſander zu einem Treffen aufgefodert hatte. Er büßte ſeinen verwegenen Ehrgeiz mit dem Leben, Athen aber mit dem Verluſt von 50 Schiffen.

Als er mit dem Ende des Jahres ſein Kommando niederlegen mußte, beweinten alle Städte ſeinen Abſchied. Sein Nachfolger war Kallikratides, ein Mann, der den Lyſander an jeder Tugend eben ſo ſehr übertraf, als er vielleicht von ihm an Erfahrung im Seeweſen übertroffen wurde. Nie erſcheint Lyſander kleiner und niederträchtiger, als da er dieſem die Flotte und die oberſte Befehlshaberſtelle übergab. Prahleriſch ſagte er zu ihm, daß er ihm eine ſiegreiche Flotte überliefere, worauf Kallikratides ſehr treffend antwortete, daß er doch Samos (wo damals die athenienſiſche Flotte vor Anker lag) vorbei ſchiffen, und ſie ihm zu Milet übergeben möchte. Doch dieſe Prahlerei wäre noch verzeihlich geweſen; aber wie ließ es ſich vertheidigen, daß er zum größten Nachtheil ſeines Vaterlandes ſelbſt, nicht nur alle Bundesgenoſſen gegen den neuen Feldherrn aufſätzig machte, ſondern auch das Herz des Cyrus von ihm abwendete, und ſogar das, was er von den Geldern deſſelben noch übrig hatte, nach Sardes wieder zurück ſchickte. Als Kallikratides die unglückliche Schlacht bei Aeginuſä gegen Konon verloren und ſein Leben dabei eingebüßt hatte, verlangten die Bundesgenoſſen der Spartaner und Cyrus aufs dringendſte, daß man dem Lyſander von neuem das Kommando übergeben möchte. Obgleich die Ephoren das Gegründete dieſer Bitte einſahen, ſo hinderte ſie doch an der Erfüllung derſelben ein Geſetz, nach welchem eine und dieſelbe Perſon nicht mehreremals die oberſte Befehlshaberſtelle der Seemacht haben durfte. Um nun dies Geſetz nicht zu übertreten, und doch auch die Wohlfahrt des Staats nicht länger aufs Spiel zu ſetzen; ſo wählten ſie einen gewiſſen Arakus zum Admiral, gaben aber dem Lyſander unter dem Titel eines Raths alle die Macht, welche mit der Würde des erſtern verbunden war.

Ey-

Digitized by Google

Sobald Lysander nach Asien kam, versammelte er alle Schiffe im Hafen von Ephesus, ließ viele neue bauen, und erhielt vom Cyrus, der nach Susa abgereist war, nicht nur alles Geld, was er verlangte, sondern auch seinen ganzen übrigen Schatz und die Erlaubniß, während seiner Abwesenheit den Tribut aus seiner ganzen Statthalterschaft zu heben. Nun erhielt die spartanische Flotte bald einen solchen Zuwachs, daß sie offensive agiren konnte. Er schiffte hierauf nach dem Hellespont, und belagerte, eroberte und plünderte Lampsacus. Die ihm überlegene athenienssische Flotte folgte ihm nach, und ankerte, Lampsacus gegenüber, bei Aegos Potamos, wo der Hellespont nur 15 Stadien Breite hatte. Konon war zwar Oberanführer derselben, aber man hatte ihm noch drei Gehülfen zugegeben, welche eben so unwissend, als stolz und grausam waren. Sie verspotteten und verachteten nur die Lacedämonier, und hielten sich ihres Sieges so gewiß, daß sie den Alcibiades verlachten, als er ihnen rieth, die gefährliche Rhede von Aegos Potamos zu verlassen, und nach Sestos zu segeln, wo sie Lysandern ohne Gefahr auflauren und leicht Lebensmittel erhalten könnten. Jeden Morgen mit Anbruch des Tages rückten sie in Schlachtordnung vor den Hafen von Lampsacus, und foderten die Spartaner zum Treffen heraus. Aber Lysander, der bald merkte, daß die Thorheit seiner Feinde ihm eine Gelegenheit zur Rache verschaffen würde, ließ ihnen das Vergnügen, einige Tage zu prahlen, ohne daß er mit seiner Flotte, auf welcher aber alles zur Schlacht bereit war, den Hafen verlassen hätte. Wenn sich aber die Athenienser nach ihren Ankerplätzen zurückgezogen hatten, so schickte er ihnen einige Jagdschiffe nach, um ihr Betragen zu beobachten.. Durch diese erfuhr er denn, daß die Athenienser, gleich nach ihrer Rückkehr nach Aegos Potamos, in der größten Unordnung die Schiffe verließen. Nun war sein Entschluß gefaßt. Am fünften Tage nach der ersten Aufforderung zum Treffen gab er seinen Schiffen Befehl, sich auf das erste Zeichen zum Angriff bereit zu halten. Nachdem die Athenienser auf die gewöhnliche Art ihn herausgefodert hatten, und wieder zurückgekehrt waren, so brach er mit seiner ganzen Macht auf, und fiel mit unwiderstehlichem Ungestüm über die feindliche Flotte her, welche in der größten Verwirrung und fast ganz von Menschen entblößt war. Auffer dem paralischen Schiffe, welches die erste Nachricht von der Niederlage nach Athen brachte, konnte sich nur Konon allein mit acht Schiffen retten, mit denen er zum Evagoras nach Cypern entfloh. Die ganze übrige Flotte fiel fast ohne Schwerdtschlag in die Hände der Spartaner, und Lysander segelte mit ihr triumphirend in den Hafen von Lampsacus ein. Alle Gefangene, welche sich auf 3000 Mann beliefen, und ihre Feldherrn ließ er erwürgen, weil sie die Mannschaft von zwei korinthischen Schiffen von einem Felsen gestürzt und den Beschluß gefaßt hatten, allen gefangenen Peloponnesiern die rechte Hand abzuhauen. Xenoph. Hist. Gr. II, 1. p. 73.

Nach dieser entscheidenden Niederlage fiel alles, was Athen unterthan, oder mit ihm verbunden gewesen war, zu den Spartanern ab, das einzige Samos ausgenommen, welches die Rache der Spartaner fürchtete, das aber doch auch bald vom Lysander bezwungen wurde. Dieser, ehe er noch vor Athen selbst ging, schaffte nun in allen Städten und Inseln, die er eroberte, oder welche zu ihm übergingen, die Demokratie ab, und führte eine Oligarchie ein, so daß er unter seinen und Sparta's eifrigsten Freunden zehn Männer aussuchte, welche er an die Spitze der Regierung stellte, und denen er einen vornehmen Spartaner, unter dem Titel Harmostes, vorsetzte. Xenoph. II, 2. Zur allgemeinen Freude von ganz Griechenland führte er alle diejenigen, welche von den Athenienssern oder von dem durch sie herrschenden Pö-

bel

bei vertrieben worden waren, in die väterliche Wohnung zurück, und entließ alle Athenienser, die ihm in die Hände fielen, ohne Beleidigung und Lösegeld, doch mit dem Bedeuten, daß sie bei Todesstrafe sich nach Athen begeben sollten. Nachdem er so das griechische Asien und die Inseln umgeformt hatte, rückte er mit seiner Flotte von 180 Schiffen vor Athen, und sperrte es von der Seeseite, während Agis und Pausanias es zu Lande mit einem mächtigen Heere hart einschlossen. In dieser Stadt herrschte jetzt die größte Verzweiflung. Seiner Grausamkeiten gegen die Bundesgenossen sich bewußt, fürchtete es ein ähnliches Schicksal von den Spartanern, und man beschloß daher sich aufs äußerste zu vertheidigen. Alle Anstalten wurden gemacht, nur an Lebensmitteln fehlte es, vermuthlich, weil das Geld zum Einkaufe derselben mangelte. Bald fing daher der Hunger an, in der Stadt überhand zu nehmen, und nach einer vergeblichen Gesandtschaft an die Ephoren, um einen möglichst anständigen Frieden zu erhalten, vertrauten sie endlich dem verrätherischen Theramenes die Wohlfahrt des Vaterlandes an, und schickten ihn zum Lysander, um zu vernehmen, unter welchen Bedingungen man ihnen Friede geben wollte. Drei Monate lang mußten die Athenienser auf seine Rückkehr warten, und den Hunger aufs höchste steigen lassen, und doch brachte er ihnen keine andere Antwort, als daß nicht Lysander, sondern die Ephoren allein Frieden schließen könnten. Da die Noth in Athen so hoch gestiegen war, daß jeder Augenblick von Zögerung den Einwohnern das grausamste Ende drohete, so wurde Theramenes nochmals zu den Ephoren mit uneingeschränkten Vollmachten geschickt. Der Friede kam zu Stande, aber die Unabhängigkeit Athens war ganz verloren. Doch bewiesen sich die Spartaner noch menschlicher, als einige ihrer Bundesgenossen, welche die gänzliche Zerstörung der Stadt verlangten. Nachdem die harten Friedensbedingungen erfüllt waren, trat Theramenes, zufolge der mit Lysander getroffenen Verabredungen auf, und verlangte die Abschaffung der vorigen Verfassung und die Einsetzung von dreißig Männern an der Spitze aller Geschäfte. Als das Volk sich mit Unwillen widersetzte, stand Lysander, der gegenwärtig war, auf, und erklärte den Athenern, daß sie nur zu gehorchen, aber nicht zu berathschlagen hätten. So wurde also die Oligarchie und die abscheulichste Tirannei in Athen eingeführt.

Lysander kehrte nun nach Endigung des so langen, als blutigen Krieges nach Lacedämon zurück. Obgleich man seine bisherige Verfahrungsart und seinen Charakter hier recht gut kannte, so mußte doch der Staat alles mit Stillschweigen ertragen; denn wegen der Strenge seiner Sitten, wegen seines anscheinenden Gehorsams gegen die Magistrate und die Gesetze und wegen des Glanzes seiner Siege hatte er nicht nur viele Anhänger in Sparta; sondern seine ausserordentliche Freigebigkeit und der Schrecken, den er Allen vor sich eingeflößt hatte, verschafften ihm einen noch größern Anhang unter den fremden Völkern. Kurz, er war in der That, obgleich nicht dem Namen nach, nun der Oberherr von Griechenland. Einen unersetzlichen Schaden fügte er der Reinheit der spartanischen Sitten dadurch zu, daß er von seinen Feldzügen eine ungeheure Menge Kostbarkeiten von Sachen und baarem Gelde nach Sparta brachte. Nach Diodor von Sicilien (13, p. 225) brachte er nach der Eroberung von Sestos allein 1500 Talente, und nach der Eroberung Athens noch 480 Talente, als den Ueberrest der vom jüngern Cyrus erhaltenen Summen, nach Lacedämon (Xenoph. Hist. Gr. II. p. 462); welches denn 1980 Talente oder 2,473000 Rh. machte. Dies war aber nur blos das baare Geld, alle andere Beute an Kostbarkeiten u. dergl. ungerechnet. Nun war ein Gesetz des Lycurgus vorhanden, das den Spartanern allen Gebrauch des Gol-

Digitized by Google

Goldes und Silbers untersagte. (Siehe aber den Artikel Lycurgus). Man berathschlagte sich daher eine Zeitlang, ob man die gefährlichen Schätze Lysanders aufnehmen sollte oder nicht. Endlich, weil man wohl einsah, daß man die erworbene Herrschaft ohne Geld nicht behaupten, keine Miethvölker bezahlen und keine Flotte unterhalten konnte, wurde der Entschluß gefaßt, das Gesetz des Lycurgus künftig dahin abzuändern, daß wohl der Staat Gold und Silber besitzen könne, daß dies aber allen Privatpersonen bei Todesstrafe untersagt bleiben müsse. Allein nun war dies Gesetz für die schon lange verwöhnten Spartaner viel zu schwach, selbst von denen wurde es nicht gehalten, welche es gegeben hatten; Sparta's Tugenden gingen von jetzt an zu Grabe, und allen Arten von Lastern wurden die Thore geöffnet.

Lysander kehrte während der Zeit nach dem Hellespont zurück, und ließ in Asien allen seinen Leidenschaften den Zügel. Er änderte die Regierungen der griechischen Städte, belohnte seine Freunde verschwenderisch, und verfolgte seine Feinde bis auf den Tod. Seinem Ehrgeize fröhnte er dadurch, daß er von der gemachten Beute seine und seiner Freunde Bildsäulen von Erz in dem Tempel zu Delphi aufrichten ließ, und dem Kastor und Pollux zu Ehren zwei goldne Sterne hierher schenkte. Er ließ es geschehen, daß mehrere Städte ihm, als einem Gotte, Altäre baueten, ihm Opfer brachten, ihm Hymnen zu Ehren absangen u. s. w. Die Samier nannten sogar das Fest der Juno, vorher Heräa, nach seinem Namen Lysandria. In Persien behandelte er insbesondere den Statthalter Pharnabaz sehr schlecht, und plünderte ungescheut dessen Statthalterschaft aus. Dieser fand Mittel, seine Klagen nach Sparta vor die Ephoren zu bringen. Noch nie war es hier Lysanders Feinden gelungen, etwas gegen ihn vorbringen zu können; aber die Beschuldigung, daß Lysander sich unabhängig von Sparta zu machen suchte, fand endlich Eingang. Man schickte ihm sogar den Befehl zu, daß er nach Sparta zurück kommen sollte. Lysander erschrak darüber sehr, und fürchtete vornämlich die Anklagen des Pharnabaz. Er suchte also diesen zu besänftigen, und bat ihn, einen Brief nach Sparta zu schreiben, worin er alle Beschuldigungen leugnete, und seinem Verhalten das beste Zeugniß ertheilte. Pharnabaz schrieb in seiner Gegenwart einen solchen Brief, schob aber listig genug einen andern unter, den er schon bereit hatte, und worin Lysander mit treffenden Farben geschildert war. Diesen Brief ließ er durch Lysander selbst überbringen, der nun wohlgemuth nach Sparta abreiste. Aber wie erstaunte er, als er auf diese Art sich überlistet sah, doch wußte er sich der Verantwortung dadurch zu entziehen, daß er vorgab, er müsse nach Afrika reisen, um dem Jupiter Ammon, seinem Gelübde gemäß, ein Opfer zu bringen. Man gab ihm, obgleich nach langer Weigerung, die Erlaubniß dazu.

Bald nach seiner Zurückkunft starb der König Agis, und hinterließ seinen Sohn Leotychides, als Nachfolger. Da man diesen aber eigentlich für einen Sohn des Alcibiades hielt, so beredete Lysander seinen Liebling Agesilaus, daß er sich, als ein ächter Abkömmling des Herkules, des Thrones bemächtigen sollte. Er selbst konnte nicht Ansprüche auf den erledigten Thron machen, weil er nicht eigentlich aus königlichem Geblüte entsprossen war, und so hoffte er, seinen Ehrgeiz wenigstens dadurch zu befriedigen, daß der junge Agesilaus nur den Namen eines Königs, er aber in der That die Herrschaft haben würde. Er führte diesen Plan glücklich aus, und beredete auch den jungen König zum Feldzuge gegen Persien, mit dessen Eroberung er ihm schmeichelte. Auf seine Veranstaltung mußten auch seine Freunde in Asien sich den Agesilaus ausdrücklich zum Feldherrn gegen die Barbaren von Sparta erbitten. Agesilaus ging

also

Digitized by Google

als mit einem Kriegsheere nach Asien, und hielt sich einen Kriegsrath von 30 Personen, in welchem Lysander den Vorsitz hatte. Als sie aber in Asien ankamen, merkte der König bald, daß nicht er, sondern eigentlich Lysander die erste Rolle spiele. Alle die kleinen Despoten, die dem Lysander ihre Erhebung zu verdanken hatten, statteten nur ihm ihre Huldigungen ab, und bemerkten den Agesilaus kaum mehr, als es der strengste Anstand erforderte. Allein dieser war der Mann nicht, der ungeahndet sich die ihm gebührende Ehre rauben ließ. Da er indeß den Lysander nicht ganz und gar erniedrigen wollte, so entzog er ihm dies jede Gelegenheit, sich hervorzuthun, und seinen Einfluß zu zeigen, er war seinen Freunden in allen ihren Ansuchungen zuwider, und beförderte blos solche, die nicht ihr Glück vom Lysander erwarteten. Bald wurde nun Lysander von allen seinen Anhängern verlassen; seine Eifersucht ward dadurch so rege, daß er kurz nachher, die bitterste Rachsucht im Herzen, nach Sparta zurückkehrte. Hier beschloß er, den schon lange gefaßten Entschluß, die Verfassung seines Vaterlandes umzustürzen, ins Werk zu richten. Sein Plan war folgender: Mehrere vornehme Geschlechter in Sparta stammten von den Herakliden ab; aber nur zwei derselben hatten Anspruch auf die königliche Würde. Zu einem der übrigen gehörte Lysander. Da ihn also die Lycurgische Verfassung ganz von der Regierung ausschloß, so wollte er die Reichsfolge an alle Herakliden, ja an alle eingeborne Spartaner bringen, und alsdann hoffte er, daß er gewiß der erste sein würde, welcher die Früchte von dieser Revolution genießen müßte. Durch offene Gewalt konnte dieser Zweck nicht erreicht werden, er nahm also seine Zuflucht zum Betruge. Plutarch, nach dem Ephorus, erzählt sein Verfahren so: In Pontus hatte eine Frau einen Sohn geboren, für dessen Vater sie den Apollo ausgab, und welchen die vornehmen Pontier unter dem Namen Silen hatten erziehen lassen. Auf diesen vermeinten Göttersohn baute Lysander seinen Plan. Schon lange hatte er von Zeit zu Zeit durch seine Anhänger an die wunderbare Geburt des Kindes erinnern lassen; Andere mußten erzählen, daß die delphischen Priester alte Orakel besäßen, welche sie aber nicht eröffnen dürften, sondern einst dem Sohne Apolls zustellen müßten. Jetzt sollte nun der angelegte Plan ausgeführt werden. Silen hatte sich schon in Griechenland gezeigt. Man hatte verabredet, daß er nach Delphi kommen, daß gewonnene Priester, in Gegenwart einer Menge Zeugen, ihn untersuchen, und wenn sie ihn für Apollo's Sohn erkennen müßten, ihm die alten Prophezeihungen übergeben sollten. Er sollte sie dann in einer zahlreichen Versammlung vorlesen, und einer dieser Orakelsprüche sollte lauten: Die Spartaner sollten künftig nur die Tugendhaftesten unter ihren Mitbürgern zu Königen wählen. Aber in dem Augenblick trat eine der Hauptpersonen, aus Furcht vor den Folgen, zurück, und der ganze Entwurf scheiterte, ob er gleich nicht eher, als nach Lysanders Tode entdeckt wurde. Bald nachher blieb er im Böotischen Kriege in einem Gefechte. Sein Andenken wurde in Sparta mit Ehre gekrönt, denn, blind gegen seine Verbrechen, hielt man ihn blos deswegen für einen tugendhaften Spartaner, weil er sich selbst nie bereichert und immer in strenger Armuth gelebt hatte. Agesilaus fand nachher in seinem Hause den schriftlichen Entwurf zu der obigen Staatsumwälzung, aber er ließ sich bewegen, ihn zu unterdrücken, und seine Bekanntwerdung zu hindern. Allg. Weltg. V. §. 749 ꝛc. Meiners Gesch. d. Wiss. II. S. 292 ꝛc. Anach. Reis. I. S. 300 ꝛc. IV. S. 219 ꝛc. 445; Handb. d. gr. Alt. f. d. Jug. S. 100 ꝛc. Plutarch. in Lysand.

Lysandria, der Name eines Festes, das die Samier dem lacedämonischen Feldherrn Lysander zu Ehren feierten. Es war sonst der Juno gewidmet, und hieß

Digitized by Google

hieß Ἡράια; die Samier aber führten den neuen Namen durch ein förmliches Decret ein. Pott. Arch. I. S. 903.

Lysaniae domus, siehe Zenodori domus.

Lysianassa, eine von den Nereiden. Apollod. I, 2. 7.

Lysias, ein Redner in Athen um Ol. 80 bis 100. Sein Vater war der Redner Cephalus, eben der Greis, von dem Plato im Anfange seiner Republik eine so herrliche Beschreibung macht. Denn nach dieser Darstellung war Cephalus ein wohlhabender und sehr gebildeter Mann, voll ächter Lebensweisheit, ein warmer Freund der Dichter und selbst im hohen Alter noch Liebhaber von wissenschaftlichen Gesprächen und Forschungen. Er war eigentlich aus Syrakus gebürtig, hatte sich aber zu Athen niedergelassen, wo Lysias mit den vornehmsten Athenischen Jünglingen erzogen wurde. Kurz nach seines Vaters Tode kam er in seinem 15ten Jahre mit seinen Brüdern nach Thurium in Großgriechenland, und ließ sich von zwei Syrakusanern, dem Nicias und Tisias, in der Beredsamkeit und Philosophie unterrichten. Darauf bauete er sich ein Haus, und wurde als ein wohlhabender und angesehener Mann durchs Loos mit zur Verwaltung der Republik gezogen, aber in seinem 47ten Jahre, nach der von den Athenienſern in Sicilien erlittnen Niederlage, mit andern Athenern verwiesen. Er ging also nach Athen zurück, mußte aber bald darauf vor den 30 Tyrannen, welche sich der Herrschaft bemächtigt, sein Haus geplündert und seinen Bruder Polemarchus ermordet hatten, nach Megara entfliehen, worauf man alle seine Güter confiscirte und ihn auf 7 Jahre verwies. Bei Wiederherstellung der Freiheit in Athen bewies er sich sehr thätig, und gab selbst aus seinem Privatvermögen 2000 Drachmen und 200 Schilde her, miethete 300, oder nach dem Justin V, 9. 500 Gehülfen, und bewog den Thrasydatos von Elis, seinen Gastfreund, ihm 2 Talente zu diesem Zwecke zu geben. Dafür suchte ihm Thrasybulus das Bürgerrecht zu verschaffen, welches das Volk ihm auch zuerkannte. Weil aber das Decret, wider die gesetzliche Form, ohne vorläufige Deliberation des Senats zum Vortrag gebracht worden war, so wurde es auf Antrag des Archinos vernichtet, und Lysias blieb des Bürgerrechts verlustig. Er beschloß endlich sein Leben Olympiade 98 oder 99. nach Einigen auch 100 im 73ten oder 76ten, oder nach Einigen im 80ten oder 84sten Jahre seines Alters.

Anfangs gab Lysias in den Grundsätzen der Redekunst Unterricht (Cic. Brut. 12.); weil jedoch Theodorus in diesem Fache geschickter, in den Reden selbst aber dürftiger war, als er, so gab er seinen Unterricht auf, und fing an, Reden zu schreiben. Er war in diesem Geschäfte sehr fleißig, und schrieb sehr viele, größtentheils (mehr als 200) gerichtliche Reden für Einzelne. Man legt ihm überhaupt 425 Reden bei, unter denen die Kritiker 223 für ächt hielten. Nach Cic. Brut. 9. war er selbst in Rechtshändeln nicht bewandert, aber ein äußerst scharfsinniger und geübter Schriftsteller, den man beinahe schon einen vollkommnen Redner nennen dürfe. Er verdunkelte alle Redner seiner Zeit, erwarb sich in allen Arten der Beredsamkeit Ruhm, und konnte nur von wenigen seiner Nachfolger übertroffen werden. Insbesondere ist seine scheinbare Leichtigkeit fast unnachahmlich. Dionysius rühmt die Reinheit, Richtigkeit, Klarheit, Gedrängtheit und Schicklichkeit seines Ausdrucks; seine durch die höchste Kunst natürlich und kunstlos scheinende Wortstellung; seine Kenntniß und lebendige Darstellung der Menschen in ihren natürlichen Eigenheiten; vor allen aber seine unbeschreibliche und unnachahmliche Anmuth. Nach eben demselben war er in den gerichtlichen Reden am glücklichsten und auch in diesen geschickter, das Kleine, Seltsame und Arme schön, als das Erhabene, Große

Digitized by Google

Große und Reiche kräftig zu sagen. Auch preisen die alten Kritiker die Magerkeit seines scharfen, gewählten, lieblichen und kurzen Ausdrucks als ein vollendetes Urbild des nüchternen attischen Stils in der Beredsamkeit. Jene attische Nüchternheit hatte nämlich damals viele blinde Anbeter; man glaubte, wer rauh und trocken rede, wenn er es nur gefeilt und durchgearbeitet thue, der allein rede attisch. Cicero tadelt diesen Geschmack mit Recht. Nicht das, sagt er, sei attisch im Lysias, daß er mager und arm sei, sondern daß sich nichts Abweichendes und Ungeschicktes in ihm finde; denn es wäre nichts Unbedeutendes und nichts Gesuchtes in ihm; man könnte kein Wort aus seiner Rede nehmen, ohne den Sinn zu ändern. Wer mit Salz und Nüchternheit rede, der rede ächt attisch. Die Kleinheit der Gegenstände, welche Lysias, der mit unter so kraftvoll sein könne, wie nur irgend Jemand, meistentheils behandelt habe, sei der Grund, warum er sich selbst herabgestimmt. Indessen verdient doch die magere Schreibart des Lysias nicht geradezu Tadel, weil sie seinen Gegenständen angemessen war. Der gesunde Geschmack der Athener verbannte mit Recht alle unnütze Pracht und allen unzweckmäßigen Schwulst. Auch der dürftigste Stoff giebt dem Redner Gelegenheit genug, die größte Kunst durch eben jene scheinbar kunstlosen Vorzüge, die man am Lysias bewundert, zu beweisen. Hierin liegt eigentlich sein Verdienst. — In den panegyrischen Reden ist Lysias nach dem Urtheil des Dionysius ungleich schwächer. Seine Absicht, erhaben und prächtig zu reden, will ihm hier nicht recht glücken. Wir können indessen nicht so ganz davon urtheilen, da wir von diesen Reden nur ein einziges Werk noch übrig haben, den sogenannten Epitaphios, der uns sehr interessante Beweise seines republicanischen Eifers liefert.

Man zeigte sonst vom Lysias 425 Reden, wie Plutarch und Photius bezeugen. Cicero Brut. c. 16. führt ebenfalls an, daß man viele Reden von ihm habe. Nach Dionysius von Halicarnaß waren 230 davon ächt, nach Andern 233; jetzt sind von allen noch 34 übrig. Fabricius Bibl. Gr. II, p. 762. wird ein vollständiger Katalog der Reden des Lysias angeführt, von dem wir hier die Titel der noch vorhandenen ausheben:

1) Κατὰ Ἀγοράτου; 2) Πρὸς Ἀλκιβιάδην, λειποταξίου; 3) Πρὸς Αλκιβιάδην, ἀστρατείας; 4) Κατὰ Ἀνδοκίδου, ἱεροσυλίας, oder ἀσεβείας, gegen den Rhetor Andocides; sie ist nicht ganz vollständig; 5) Ὑπερ τῶν Ἀριστοφάνους χρημάτων πρὸς τὸ δημόσιον; 6) Περὶ Δημευσεως τοῦ Νικίου ἀδελφοῦ, ἐπίλογος; 7) Περὶ δημοσιων ἀδικημάτων; 8) Ἀπολογία δήμου καταλύσεως; 9) Κατά Διογείτονος; 10) Κατὰ Διονυσίου Τυράννου; 11) Πρὸς τὴν εἰσαγγελίαν περὶ τοῦ μὴ δίδοσθαι τοῦ ἀδυνάτῳ ἀργύριον; 12) Κατὰ Ἐπικράτους και τῶν συμπρεσβευτῶν ἐπίλογος; 13) Επιτάφιος τοῖς Κορινθίων βοηθοῖς; 14) Ὑπὲρ τοῦ Ἐρατοσθένους Φόνου ἀπολογία; 15) Κατὰ Ἐρατοσθένους; 16) Κατὰ Ἐργωκλέους, ἐπίλογος; 17) Κατὰ Θεομνήστου; 18) Ὑπερ Καλλίου; 19) Ὑπερ Μαντιθέου; 20) Κατὰ Νικομάχου γραμματέως ἐυθυνῶν κατηγορία; 21) Κατὰ Παγκλέωνος; 22) Πανηγυρικὸς κατὰ Διονυσίου; 23) Περὶ τοῦ μὴ καταλύσαι τὴν πατρίαν πολιτείαν Αθήνησι; 24) Ὑπὲρ Πολυστράτου; 25) Ἀρεοπαγιτικὸς ὑπὲ τοῦ σήκου Ἀπολογια; 26) Πρὸς Σίμωνα, ἀπολογία; 27) Κατὰ τῶν σιτοπωλῶν; 28) Ὑπὲρ τοῦ στρατιώτου; 29) Κατηγορία πρὸς τοὺς συνουσιαστὰς, κακολογιῶν; 30) Περὶ τραύματος ἐκ προνοίας; 31) Κατὰ τῶν τριακοντὰ; 32) Πρὸς Φιλοκράτην ἐπιλογος; 33) Κατὰ Φίλονος, δοκιμασίας; 34) Ἀπολογία δωροδοκίας.

Außer den Reden erwähnt noch Plutarch die τέχναι ῥητορικαὶ und Briefe

Digitized by Google

des Lysias und von den letztern nennt Suidas 7, unter andern 6 Liebesbriefe, einen an seine Sclavin Metanira und 5 an Jünglinge. Hr. H. Harles glaubt, daß alle diese Briefe nicht unserm Lysias, sondern einem andern, einem Sophisten, beigelegt werden müssen.

Zu den vorzüglichsten Ausgaben aller Reden des Lysias gehören folgende; C. n. Joh. van der Heiden, Hanov. 1615. 8; vorzüglich ist c. n. Joh. Taylor, Cantab. 1740. 8 m. (1 Rthl. 12 gr.), eigentlich ein Auszug aus der größern Ausgabe c. n. Joh. Taylor. et c. conject. Jer. Marklandi, Lond. 1736. 4. — Cantabr. 1740. 8. Nach diesen Ausgaben haben wir seine Reden von Reiske mit vielen eritischen Verbesserungen und Vermehrungen, im 5ten und 6ten Bande seiner Sammlung. Esch. Handb. d. Literat. S. 177. Attisches Museum B. I, H. 2. S. 222. Jahrgang 1796.

Lysias, 1) siehe Livias; 2) bei Strabo eine Festung in der syrischen Landschaft Apamene, an der Südseite des großen Sees bei Apamea. Er allein kennt diesen Ort, wenn nicht etwa in dem Lydia des Ptolem. Namen und Zahlen verschrieben sind. Vielleicht wollte er auch die Stadt Seleucia ad Belum, wie sie bei Spätern heißt, bezeichnen. Mannert Geogr VI, 465.

Lysidice, eine Tochter des Pelops, mit welcher Nestor die Hippothoe zeugte, die hernach vom Neptun entführt wurde. Apollod. II, 4. 5. Nach Diod. Sic. IV, 9. soll sie des Electryons Gemahlin und Mutter der Alkmene gewesen sein.

Lysidice, eine Tochter des Thespius und Mutter des Teles vom Herkules. Apollod. II, 7. 8.

Lysimache, eine Tochter des Abas, des Melampus Sohn, heirathete den Talaus, und zeugte mit ihm den Adrastus, Parthenopäus, Pronax, Mekisteus, Aristomachos, und die Eriphyle. Hygin. fab. 69. 70. nennt sie Eurynome, des Iphitus Tochter, und Paus. II, 6. p. 125. Lysianassa, des Pol[illegible] Tochter. Apollod. I, 9. 13. cf. N[illegible] Heyn. ad h. l.

Lysimache, eine Tochter des P[illegible]mus von einer seiner Nebengemahlin[illegible] Apollod. III, 12. 5.

Lysimachia, 1) ehemals Hyd[illegible] ein großer See in der griechischen La[illegible]schaft Aetolia (Romelia), in der N[illegible] von Calydon (Aiton). 2) Ein [illegible] in Aetolien, nordwestlich von Caly[illegible] (Aiton). 3) Ehemals Cardi[illegible] eine einst sehr feste und berühmte St[illegible] auf dem thracischen Chersones, und [illegible] wissermaßen der Schlüssel von Asi[illegible] Antiochus spielte sie auf eine sehr un[illegible]dachtsame Art den Römern in die Hän[illegible] Jetzt Hexamili.

Lysimachus, der Sohn des Ag[illegible]thokles, eines vornehmen Macedonie[illegible] von Pella, einer von den Feldherrn u[illegible] Freunden Alexanders. Nach des le[illegible]tern Tode bekam er bei der Vertheilu[illegible] der eroberten Länder die Statthalte[illegible]schaft von Thracien, so viel als davo[illegible] macedonische Herrschaft anerkannte; ab[illegible] es waren mehrere Jahre nöthig, ehe [illegible] zum ruhigen Besitz dieser Provinz gelan[illegible]gen konnte. Kaum war er Ol. 114[illegible] 2. mit einer nicht großen Armee deselb[illegible] angekommen, als sich ihm Seuthes der König der Odrysier, des tapfersten und zahlreichsten aller thracischen Völker entgegensetzte, und ihn zu einem Tref[illegible]fen nöthigte, das unentschieden blieb. Nach und nach eroberte aber Lysimachus alles wieder, was die Macedonier sonst in Thracien besessen hatten, und bemächtigten sich noch dazu der Seestädte an dieser Seite des Pontus Euxinus bis an den Ister, und des größten Theils des übrigen flachen Landes, bis an denselben Fluß. Die gebirgigten Theile Thraciens aber blieben von den alten Einwohnern besetzt, welche in Verbindung mit den Geten durch ihre Streifereien den Lysimachus lange abhielten, an den allgemeinen Angelegenheiten und Streitigkeiten der Nachfolger Alexanders Theil zu nehmen. Dem Bunde wider den

Antigonus

Digitized by Google

Antigonus war er zwar beigetreten; indem er Phrygien am Hellespont gern haben wollte, an dem Kriege aber nahm er nicht den geringsten Antheil, und that nur das, was er in Asien besaß, mit Oberstand entreißen. Die Kriege mit seinen wilden Nachbarn waren immer auch die Ursachen dieser Unthätigkeit.

Vorzüglich machte ihm der Abfall der Kalatier oder Kallatianer, (Einwohner der Stadt Kallatia am Pontus Euxinus nicht fern von den Mündungen des Ister) viel zu schaffen. Nachdem er einige Orte erobert hatte, näherte er sich der Stadt Kallatia, aber die Einwohner zogen ihm mit einem Heere Scythen und Thracier entgegen, von denen er die letztern durch Furcht zum Abzuge zwingen wußte, die Scythen in einem Haupttreffen schlug, und die Stadt kräftig belagerte. Doch bald erfuhr er, daß Antigonus den Kallatiern eine Hülfe zu Wasser und zu Lande geschickt hatte. Da er keine Flotte hatte, so zog er mit einem Theile der Armee dem feindlichen Landheere entgegen, erzwang sich mit Gewalt den Durchgang der Pässe des Hämus, welche der König der Odrysier Seuthes besetzt hatte, und brachte dem General des Antigonus eine gänzliche Niederlage bei. Die Belagerung von Kallatia wurde fortgesetzt, aber die Stadt doch nicht erobert, weil sie die Seemacht des Antigonus und der König des cimmerischen Bosporus unterstützte. Ob sie in der Folge noch erobert wurde, ist unbekannt. Während der Zeit eroberte er die Stadt Lysimachia auf dem thracischen Chersones. Nach dem außerordentlichen Siege des Demetrius über den Ptolem. folgte er auch dem Beispiele der übrigen Satrapen, und nahm den königlichen Titel an.

Bald darauf nahm er lebhaften Antheil an dem Bunde, welchen alle übrige Könige gegen den mächtigen Antigonus geschlossen hatten, und von jetzt fängt er erst an, gy den, Alexanders Nachfolger betreffenden Begebenheiten Theil zu nehmen. Da er schon lange den Antigonus und Demetrius haßte, so zeigte er sich jetzt auch gleich am thätigsten. Ehe noch die übrigen entfernten Fürsten ihre Truppen zusammenbringen konnten, faßte er den Vorsatz, mit seinen eignen und einem Theil von Kassanders Truppen nach Asien überzugehen, und unvermuthet einen Einfall zu thun. Es glückte ihm nach Wunsch; in Kurzem war er Meister von der ganzen westlichen Seeküste Asiens, indem er die Städte theils eroberte, theils durch Anerkennung ihrer Freiheit sie zur freiwilligen Uebergabe lockte. Nun drang er in das Innere des Landes, eroberte den größten Theil von Phrygien und Lydien, selbst die Hauptstadt Sardes durch Verrätherei, und mehrere noch entferntere Provinzen schlugen sich zu ihm. Jetzt erst erfuhr Antigonus die Nachricht von seinem Einfalle. Er sammelte sogleich seine Truppen, und brachte ohne Mühe die abgefallnen Provinzen wieder unter sich. Lysimachus zog vor seiner Ueberlegenheit zurück in ein festes Lager, und vermied so ein Treffen. Indessen wurde er auch aus dieser Position durch Abschneidung der Lebensmittel verdrängt, und endlich mußte er sich in die Nordgebirge Kleinasiens zurückziehen, wo er von der Seestadt Heraklea aus leicht Lebensmittel bekommen konnte, und also die Winterquartiere bezog. Antigonus that dasselbe in Phrygien. In dem folgenden Frühjahr ward der Krieg allgemein. Lysimachus vereinigte sich mit dem übrigen Heere, und er und Seleucus fochten persönlich in der siegreichen Schlacht bei Ipsus in Phrygien, welche dem Antigonus das Leben und seine Länder kostete. Diese letztern wurden nun zwischen dem Seleucus und Lysimachus getheilt, oder jeder besetzte vielmehr, was ihm am nächsten lag. Seleucus nahm bei weitem den größten Theil, und Lysimachus besetzte ganz Kleinasien, das eigentliche Kappadocien und alle Provinzen, diesseit des Taurus und Antitaurus lagen.

Digitized by Google

Während er mit der Einrichtung seiner neuen Provinzen sich beschäftigte, fiel ihn Demetrius mit seiner Flotte zur See an, und plünderte und verheerte alle Küsten. Lysimachus mußte dies ruhig mit ansehen, weil er keine hinlängliche Flotte hatte. Die übrigen Könige versagten ihm nicht nur ihren Beistand, sondern sahen sogar sein Unglück gern, weil sie ihn wegen seiner Herrschsucht nicht weniger, als vorher den Antigonus, fürchteten. Vorzüglich hielt ihn Seleucus für einen gefährlichen Nachbar, da er sich von seiner bisher so geliebten Gemahlin Amastris, der Besitzerin von Heraklea am Pontus, geschieden und aus Staatsabsichten Arsinoe, die Tochter des Ptolemäus, geheirathet hatte, deren Halbschwester Lysandra schon vorher die Gemahlin seines Sohnes Agathokles geworden war. Indessen brachen doch vor jetzt noch keine Feindseligkeiten zwischen ihm und dem Seleucus aus. Es wurde vielmehr ein neues Bündniß zwischen ihm, dem Seleucus, Ptolemäus und Pyrrhus gegen den jungen Demetrius geschlossen, welcher wieder mächtig zu werden anfing, und sich Macedoniens bemächtigt hatte. Pyrrhus und Lysimachus griffen ihn zu Lande in Macedonien an, und die Treulosigkeit seiner Unterthanen selbst machte, daß sie es ohne Schwerdtstreich in die Hände bekamen, und es unter sich theilten. Demetrius fiel darauf in die asiatischen Provinzen des Lysimachus ein, und eroberte Karien und Lydien, bis endlich Agathokles, der Sohn des Lysimachus, ihn in die Enge trieb, und ihn in die verzweiflungsvolle Lage brachte, welche ihm seine Freiheit und sein Leben kostete. Vor diesem Kriege des Lysimachus und Demetrius hatte ersterer noch einen andern sehr gefährlichen Krieg mit dem Könige der Geten, Dromichätes, welcher in die ersten Jahre der macedonischen Regierung des Demetrius um Ol. 122. fällt.

Nachdem er nämlich, wie oben erzählt ist, die Odryser in ihre Gebirge zurückgetrieben hatte, fing er an auch die an Thracien gränzenden Völker zu bekriegen, und durch ihre Länder seine Provinz zu erweitern. Mit einigem glückte es, z. B. mit dem Könige der Päonier; aber ein ganz anderes Schicksal hatte er, als er die jenseit des Isters wohnenden Geten und ihren König bekriegte. Im Anfange bemächtigte er sich zwar zum Theil ihres Landes, aber bald verlor er in allen Treffen, und mußte seinen Sohn und endlich sich selbst in Gefangenschaft sehen. Denn ein Befehlshaber der Barbaren kam als Ueberläufer zum Heere des Lysimachus, und führte dasselbe als Wegweiser in Wüsteneien, wo Mangel an Lebensmitteln und Wasser die Soldaten muthlos machte, und die Geten ihn von allen Seiten einschlossen. Es war dies die nämliche Gegend, wo einst Darius in die größte Noth kam. Strab. VII, p. 463; Herodot. IV. Lysimachus mußte sich mit seinem ganzen Heere ergeben und seinen Tod erwarten, zu welchem die Barbaren mit lärmenden Geschrei ihren König aufforderten. Aber Dromichätes handelte besser, als er hoffen durfte. Er besänftigte seine Soldaten durch die Vorstellung, daß vielleicht ein noch gefährlicherer Feind König von Thracien werden könnte. Nun gab er die vornehmsten von des Lysimachus Staatsbedienten ihm zur Gesellschaft, und lud ihn zu einem Gastmal ein, bei dem er mit seinem eignen kostbaren Hausgeräthe prächtig bewirthet wurde, der Gete aber mit seinen Freunden ganz schlechte Speisen aus irdnen und hölzernen Gefäßen verzehrte. Nach geendigter Tafel fragte er den gefangenen König, welche Mahlzeit ihm lieber wäre, und da dieser die seinige vorzog, so ermahnte er ihn zum Frieden gegen ein Volk, bei dem so wenig zu gewinnen wäre, gab ihm seine Rechte, nannte ihn seinen Freund, und entließ ihn ohne Lösegeld. Es war Zeit, daß er befreiet wurde, denn schon wollte Demetrius einen Versuch machen, Thracien an sich zu reißen. Excerpt. ex Diod.

Digitized by Google

Diod. de virtut. et vitiis, XXI, in. edit. Wesseling. p. 559; Strab. VII, p. 463; Plut. Demetr. p. 310. Lysimachus trat nun an den Dromichaetes die entrissenen Länder jenseit des Isters wieder ab, schloß einen Frieden mit ihm, und gab ihm seine Tochter zur Ehe. Pans. Att. c. 9.

Von der Zeit an ward die Macht des Lysimachus immer größer, indem er auch die Hälfte von Macedonien dazu erhielt, wie wir oben gesehen haben, und hernach auch den Pyrrhus aus der andern Hälfte herausjagte. Er würde seine Staaten vielleicht bis an seinen Tod in Ruhe besessen haben, wenn nicht die schon erwähnte zweite Ehe Verwirrung in seine Familie und hernach auch in sein Reich gebracht hätte. Seine zweite junge Gemahlin, Arsinoe, die Tochter des Ptolemäus von der Berenice, ward bald unumschränkte Gebieterin seines Geistes, verleitete ihn zu mancherlei Thorheiten und endlich gar zur Ermordung seines geliebten Sohnes, Agathokles, eines blühenden, tapfern und hoffnungsvollen Jünglings, der dem Lysimachus schon Enkel gegeben hatte. Arsinoe hatte auch Kinder bekommen, und da diese vom Throne ausgeschlossen waren, so lange Agathokles lebte, so vermochte sie Herrschsucht, auf den Untergang dieses Prinzen zu denken; doch gaben Andere auch verschmähete Liebe als die Ursache ihrer Wuth an. Sie bildete also ihrem Gemahl ein, daß Agathokles ihm nachstellte; dieser setzte ihn ins Gefängniß, und da es ihm nicht gelang, ihn heimlich mit Gift hinzurichten, so wurde er öffentlich mit dem Schwerdte umgebracht. Seine Gemahlin, Lysandra, floh mit ihren Kindern, Brüdern und einem andern Sohne des Lysimachus, Alexander, zum Seleucus nach Babylon, um der Wuth ihrer Halbschwester zu entgehen, und vom Seleucus gerechte Rache zu erbitten. Lysimachus erfuhr zwar nachher, wie sehr er hintergangen worden war; aber er wußte weder das Vergangene wieder zu verbessern, noch sich von den Fesseln seiner Gemahlin zu befreien.

An seinem Hofe gab es jetzt zwei Partheien: die schwächere, der Anhang der Arsinoe, war jetzt die mächtigere; die weit zahlreichere aber, dem Agathokles ergeben, war die unterdrückte. Ein grosser Theil derselben floh zum Seleucus und die Befehlshaber in den asiatischen Provinzen fielen theils schon jetzt vom Lysimachus ab, theils erwarteten sie nur den Seleucus, um das Nämliche mit mehr Sicherheit thun zu können. Als dieser daher in seinem hohen Alter sich noch zum Kriege gegen Lysimachus entschloß, indem ihm jetzt die beste Gelegenheit sich darbot, dessen Länder mit den seinigen zu vereinigen; so war ganz Kleinasien beim ersten Anfall, fast ohne Schwerdtstreich sein, indem nur wenige Städte, unter andern Sardes, sich widersetzten, welches sich aber doch auch nach einer kurzen Belagerung ergeben mußte. So sehr Lysimachus geeilt hatte, seinem Feinde zu begegnen, so traf er ihn doch schon in Phrygien am Hellespont an. In der nun folgenden Hauptschlacht erlitt Lysimachus eine völlige Niederlage, und verlor selbst nach tapferm Widerstande das Leben. Lange blieb sein Körper ungesucht auf dem Schlachtfelde liegen, bis endlich sein Sohn, Alexander, den er von einer Odrysierin gezeugt hatte, durch vieles Bitten von der Lysandra die Erlaubniß erbettelte, seinen Vater begraben zu dürfen. Man würde aber doch den Leichnam nicht gefunden haben, weil er mit den übrigen schon in Fäulniß übergegangen war; aber durch die Treue eines Haushundes, der seinen todten Gebieter nicht verlassen hatte, wurde er gefunden. Alexander begrub ihn bei Lysimachia, und errichtete ihm ein herrliches Grabmal, das noch zu Pausanius Zeiten zu sehen war. Paus. c. 10. Sein Tod fällt ins 2te Jahr der 124ten Olympiade. Manners Gesch. d. unmittelb. Nachfolg. Alex. S. 7. 17. 71. 173 ꝛc. 205. 223. 251 ꝛc. 263. 269. 285 ꝛc. 300 — 314.

Lysimonus,

Digitized by Google

Lysinomus, einer von den Söhnen Electryons und der Anaxo, Apollod. II, 4. 5.

Lysinoe, ein Ort in Pisidien. Jetzt Ag-Jason.

Lysippe, eine von den Töchtern des Thespius, die Mutter des Erasippus vom Herkules. Apollod. II, 7. 8.

Lysippe, eine von den Töchtern des Prötus. Apollod. II, 2. 2. Siehe Proetides.

Lysippe, eine Amazonin, welche mit dem Berossus, den Tanais zeugte, der sich hernach selbst in sie verliebte, und sich deswegen ersäufte. Plut. de flum. p. 1156. T. II. Opp.

Lysippus, ein berühmter Bildhauer von Sicyon, um Ol. 114, also ein Zeitgenosse Alexandres des Großen, von dem er so geschätzt wurde, daß er seine Bildsäule nur allein von ihm wollte verfertigen lassen, so wie nur Apelles ihn malen sollte. Er war Anfangs ein Kupferschmidt, und widmete sich nachher erst der Kunst. Der Maler Eupompus, den er fragte, welche Meister er zu seinen Vorbildern wählen sollte, wies ihn auf die Natur, der er auch unter allen Künstlern am nächsten kam. Man kann in der That von ihm sagen, daß er die Bildnerkunst auf den höchsten Grad der Vollkommenheit gebracht habe. Seine Werke waren mit viel mehr Eleganz gearbeitet, als die seiner Vorgänger, der Körper schlanker, der Kopf kleiner, das Haar flüchtiger, natürlicher und feiner; er vermied alles Eckige und Scharfe und suchte den Theilen mehr Rundung und Weichheit zu geben. Auch gab er seinen Bildern viel Geist und Leben. Er sagte von sich, er bilde die Menschen, wie sie ihm zu sein schienen, seine Vorgänger aber, wie sie wirklich wären. Auch die kleinsten Theile arbeitete er mit der größten Sorgfalt aus. Plin. H. N. XXXIV, 8. Ob er in Marmor gearbeitet hat, ist nicht bekannt; aber sehr viel eherne Werke waren von ihm vorhanden. Nach Plinius l. c. c. 7. belief sich die Anzahl seiner gegossnen Werke auf 610. Man soll die Zahl derselben deswegen so genau wissen können, weil er jedesmal, so oft eins fertig war, ein Goldstück bei Seite legte. In dem Verzeichniß, das Plinius von seinen Werken anführt, sind folgende die vorzüglichsten:

1) Ἀποξυόμενος, oder einer, der sich im Bade frottirt. Diese Statue wurde nach Rom gebracht und von Marcus Agrippa an den Eingang seiner Bäder gestellt. Kaiser Tiber, dem sie sehr gefiel, ließ sie in sein Schlafgemach bringen, bis er endlich dem allgemeinen Verlangen des Volks willfahrte, und sie wieder an ihren vorigen Ort aufstellen ließ.

2) Ein Alexander, oder vielmehr mehrere Abbildungen von Alexander, indem er diesen Fürsten von seiner Kindheit an unter verschiedenen Situationen vorgestellt hatte. Eine dieser Statuen ließ Nero mit Gold überziehen, es wurde aber wieder abgenommen, weil es die feine Arbeit des Künstlers zu erkennen hinderte.

3) Eine Gruppe von Satyrn, welche sich zu Athen befand.

4) Eine Anzahl von Bildsäulen, welche Alexandern und seine Freunde vorstellten, und mit den Originalen die größte Aehnlichkeit gehabt haben sollen. Nach Harduin zum Plinius l. c. scheinen dies die Statuae equestres derjenigen Begleiter Alexanders gewesen zu sein, welche am Fluß Granicus blieben, und welche Lysipp in Erz abbilden und zwischen ihnen die Statue des Königs setzen mußte. Vellej. Patero. I, c. 11; Arian. de exped. Alex. I, c. 17. Metellus ließ sie alle aus Macedonien nach Griechenland bringen.

5) Ein Jupiter zu Tarent von kolossalischer Größe, 40 Cubitus hoch. Das Gleichgewicht war so gut getroffen, daß er mit einer Hand bewegt und doch von den größten Stürmen nicht umgestürzt werden konnte. Plin. XXXIV, c. 7. Pott. Arch. III, 482; Siebenkees Archäol. S. 248.

Lysis, ein pythagoräischer Philosoph, von Tarent in Italien gebürtig

Digitized by Google

Er und nachher der Erzieher des Epaminondas, der ihn, ungeachtet seines strengen Characters und seiner strengen Tugendlichkeit an die Lehrsätze und Vorschriften des Pythagoras, ausserordentlich liebte. Nep. in Epam. c. 2; Ael. var. hist. III, 17. Die Anhänger der Philosophie des Pythagoras, schätzten ihn als eine der vornehmsten Zierden ihres Ordens. Er starb in Theben, und weil die Pythagoräer in Italien beschlossen, daß bei seinem Leichenbegängniß nicht die gehörigen, ihrer Schule eignen Gebräuche wären beobachtet worden: so schickten sie den Pythagoräer Theanor nach Theben, um seinen Leichnam abzufordern, und denen, welche ihm in seinem Alter beigestanden hatten, Geschenke auszutheilen. Theanor erfuhr aber, daß Epaminondas, der in die Geheimnisse der Pythagoräer eingeweihet war, ihn nach den Vorschriften hatte beerdigen lassen; das ihm mitgegebne Geld schlug jeder großmüthig aus. Plut. de gen. Socr. t. 2. p. 585. Folgende Anecdote beweiset die Strenge seiner Grundsätze. Jamblich in vit. Pyth. c. 30. erzählt sie. Einst, als er aus Juno's Tempel trat, begegnete ihm in der Vorhalle ein anderer Pythagoräer, Eurypheamus aus Syrakus. Dieser bat ihn, ein wenig auf ihn zu warten, ging dann hinein, und betete. Er verlor sich in seiner Andacht so, daß er dem Lysis vergaß, und durch eine andere Thüre nach Hause ging. Am folgenden Tage gegen Abend trat er in die Versammlung der Jünger. Man war hier über Lysis Abwesenheit unruhig, und nun erst erinnerte sich Eurypheamus des von ihm genommenen Versprechens. Er eilte zum Tempel, und fand ihn ganz ruhig unter dem Säulengange auf dem nämlichen Steine sitzen, wo er ihn Tages vorher verlassen hatte. Anach. Reis. II, S. 10; VI, S. 284.

Lysistratus, ein griechischer Bildhauer und Bruder des Lysippus. Er war der erste, der Kopfstücke aus Gyps machte, indem er den Gyps auf das Gesicht derer, die er abbilden wollte, legte und Wachs in die Form goß. Vor ihm sahe man bei den Abbildungen der Köpfe nur auf Schönheit; er aber bemühete sich, ihnen auch Aehnlichkeit zu geben. Plin. XXXV, c. 17. Pott. Arch. III, S. 487.

Lysithous, einer von den natürlichen Söhnen des Priamus. Apollod. III, 12. 5.

Lysius, der Befreier, von λυειν, ein Beiname des Bacchus, unter dem ihn die Thebaner verehrten. Er befreiete nämlich einst die von den Thraciern gefangen weggeführten Thebaner von ihren Fesseln, und setzte sie in den Stand, ihre Feinde im Schlafe niederzumachen. Paus. Boeot. c. 16. Heraclides Ponticus ap. Suid. in v. λυσιος τελεστας erzählt die Sache bestimmter so: Die Thebaner hätten sich bei ihrer Gefangenschaft in die Höhle des Throphonius geflüchtet; hier hätte ihnen Bacchus im Schlafe ein Mittel angegeben, wie sie sich befreien sollten. Als nun die Thracier sich des andern Tages stark berauscht hätten, so hätten sie die Gelegenheit benutzt, sich los gemacht und ihre Feinde getödtet. Auch in Sicyon wurde er unter diesem Namen verehrt; denn auf Befehl der Pythia wurde seine Bildsäule von dem Thebaner Pythes aus Theben nach Sicyon gebracht, wo sie in einer besondern Kapelle stand, und jährlich einmal des Nachts bei Fackelschein unter Absingung gewisser Lieder in den Tempel des Bacchus gebracht wurde. Paus. Cor. 7.

Lysizona, die Gürtellöserin, ein Beiname der Diana, unter dem sie einen Tempel zu Athen hatte. Die Weiber löseten bei ihrer ersten Niederkunft den Gürtel ab, und widmeten ihn der Diana. Schol. Apollon. Argon. I, 288.

Lyssus, eine Stadt in Kreta, nahe am Vorgebirge Krin Metopon. Itzt Kastell Selino.

Lystra, eine Stadt in Süden von Iconium, welche bald zu Lycaonien, bald zu Isaurien gerechnet wurde. Die Apostel

Digitized by Google

Apostel Paulus und Barnabas wurden hier zuerst verehrt und hernach gesteinigt. Apostelgesch. 14, 6 — 19. Timotheus, Pauli Gefährte, war von hier gebürtig. Jetzt liegt die Stadt wüste.

Lytaea, eine Tochter des Hyacinthus, welche die Athenienser, als sie wegen der Ermordung des Androgeus von Pest und Hunger geplagt wurden, mit ihren Schwestern Antheis, Aegleis und Orthäa an dem Grabe des Cyclopen Gerästus opferten, weil sie dadurch von ihrem Uebel befreiet zu werden hofften. Apollod. III, 15. 8.

Lyterius, ein Beiname des Pan, unter dem er einen Tempel zu Trözene hatte, weil er den Vornehmsten dieser Stadt einst im Traume anzeigte, wie sie des Hungers los werden sollten. Paus. Cor. c. 32.

Lytierses, ein natürlicher Sohn des Midas. Er bauete den Acker, und lud alle Freunde, welche bei ihm durchreisten, zu Gaste, hernach aber zwang er sie, ihm erndten zu helfen, und zum Lohn hieb er ihnen am Abend die Köpfe ab. Mit dem Herkules wollte er es auch so machen, aber dieser tödtete ihn, und warf ihn in den Fluß Mäander. Die Phrygier sangen Lieder auf ihn, weil er das Aerndten sehr gut verstand. Schol. Theocrit. X, v. 41.

Λυτροφόρος, der Badträger. Wenn bei den Athenern die Braut am Hochzeittage badete, so mußte ein Knabe, der mit ihr am nächsten verwandt war, aus dem Quelle Calirrhoe, der sich unter der Acropolis befand, einen Krug Wasser zum Bade holen und dieser Knabe hieß Λυτροφόρος. Die Hauptstelle für diese Sitte ist bei Thucydides II, 15. S. 108. Duk., wo er, nachdem er weitläuftig von dem Brunnen gesprochen hat, hinzusetzt: καὶ, νῦν ἔτι — προ τῶν γαμικῶν — νομιζεται τῳ ὑδατι χρῆθαι. Dieses erläutert nun Pollux III, 43. und besonders Harpocration s. v. λυτροφόρος dahin, daß ein bestimmter Knabe das Wasser geholt habe. Andere Stellen findet man bei Meursius in Ceramico c. 14. p. 40. und H. Valois zum Harpocration S. 49. fleissig gesammelt. Besonders ist die vom Valois aus dem Porphyrius angeführte Stelle merkwürdig, woraus man sieht, daß das Schöpfen des Wassers zum Brautbade aus einem lebendigen Quell seine symbolische Bedeutung hatte. Auf einem Vasengemälde, das eine Braut in ihrem Putzgemache darstellt, und welches Böttiger (Vasengem. B. I. H. 1. S. 139) so schön erläutert hat, ist der Knabe Lytrophoros, als ein Genius mit Flügeln, abgebildet, wie er der Braut den Fuß über einer zierlichen Badeurne hält.

Lyttus, ein Ort auf der Insel Kreta.

M.

Ma, Mas, eine Dienerin der Rhea, welcher Jupiter den Bacchus auf zu erziehen gab. Auf die Anfrage der Juno über die Herkunft des Kindes, gab sie ihn für einen Sohn des Mars aus, und deswegen erhielt Bacchus bei den Kariern den Namen Masaris, welcher aus ihrem Namen Mas und dem Namen seines angeblichen Vaters Ares zusammengesetzt ist. Steph. Byz. in Μασταυρα.

Μα, ist auch ein Name der Rhea selbst, unter dem ihr die Lydier besonders Stiere zu opfern pflegten; die Stadt Mastaura erhielt von Ma und taurus, Stier, den Namen. Steph. Byz. in Μασταυρα.

Maachah, eine Stadt und Landschaft im südlichen Syrien, in der Nähe von Geschur und Rechob, oder der Quelle des Jordans. Namen und Bevölkerung soll sie vom Maachah, einem Sohne Nachors, Abrahams Bruder, erhalten haben. Zu Davids Zeiten hatte dies Ländchen seinen eignen König, der mit den Ammonitern gegen jenen ein Bündniß machte, aber besiegt wurde. 2 Sam. 10, 6. Das Epicäros des Ptolem. soll

Digitized by Google

soll an der Stelle von Manchab gelegen haben.

Maagrammon, bei Ptolem. die Hauptstadt der Insel Taprobane (Ceylon), in der Gegend des Candelar-Sees. Jetzt kennen wir keinen Ort in ihrer Nachbarschaft. Mannert Geog. V, H. 1. S. 288. D'Anville glaubt, dieser alte Name schicke sich für das heutige Candy in Candi, uda, d. i. im Hochlande, mitten auf der Insel, am besten.

Maarsares, bei Ptolem. ein Fluß in Babylonien, eigentlich ein Nebenarm des Euphrat. Er trat ziemlich weit nördlich von Babylonien bei der Stadt Sippara des Ptolem. oder Pirisabora des Zosimus, der heutigen Stadt Anbar, auf der westlichen Seite von dem Hauptstrome aus, floß in paralleler Richtung und in einer Entfernung von etlichen Meilen, mit demselben fort, und vereinigte sich, eben so weit südlich von Babylon, als er nördlich davon entsprungen war, wieder mit dem Hauptstrome, in der Nähe des heutigen Semame. Mehrere Nebenkanäle waren aus demselben geleitet. Ammian. XXIII, 6. versteht unter dem verdorbenen Namen Manses den nämlichen Fluß; Abulfeda nennt ihn ol Chaarnak, auch Narsi; vielleicht ist auch bei Ptolem. Naarsares zu lesen. Mannert Geog. V, H. 2. S. 449, 387.

Mabortha, siehe Neapolis.

Macae, 1) ein Volk an der Nordküste von Afrika in der Regio Syrtica zwischen den Lotophagen gegen Westen und den Nasamonen gegen Osten. Sie schoren ihr Haar rund herum kahl ab, und ließen nur oben einen Büschel auf dem Scheitel stehen. Durch ihr Land ging der Fluß Cinyps (jetzt Zanifes, Magra) Heer. Ideen ꝛc. I, 64.

2) Ein Volk in Arabien beim Vorgebirge Maketa (s. dies.) an der Meerenge des persischen Meerbusens, das von ihm den Namen erhalten zu haben scheint, so wie auch die heutige Stadt Maskate. Ptolemäus stellt dieses Volk weiter ins innere Land. Mannert Geogr. VI, S. 137. 160.

Macar, ein Sohn des Helios und der Rhodus. Aus Neid verschwor er sich mit seinen übrigen Brüdern gegen das Leben seines Bruders Tenages, und half ihn umbringen; er mußte deswegen fliehen, ging nach Lesbos, und gab dieser Insel von sich den Namen Macaria. Diod Sic. V, c, 57.

Macareus, einer von den vielen Söhnen Lycaons (Apollod. III, 8. 1) von dem die Stadt Macaria in Arcadien den Namen erhielt. Steph Byz. in Μακαρεοι.

Macareus, ein Sohn des Jason und der Medea, welcher aus Rache gegen den erstern von dieser umgebracht wurde. Hyg. fab. 139.

Macareus, ein Sohn des Crinacus und Enkel des Jupiter. Er ging mit einigen Joniern aus Achaja nach Lesbos, und ließ sich hier nieder. Von seinen Töchtern, Mitylene und Methymna, gab er den beiden Hauptstädten der Insel den Namen. Letztere verheirathete er an den Lesbos, des Lapithes Sohn, und trat ihm einen Theil der Insel ganz ab. Diod. Sic. V, c. 82.

Macareus, ein Sohn des Aeolus, der sich seiner Schwester Canace wegen selbst ums Leben brachte. Hyg. fab. 242. Siehe Canace.

Macaria, eine Tochter des Herkules und der Dejanira. Sie floh mit ihrem übrigen Geschwister vor dem Eurystheus nach Athen, und als diesen die Athenienser deswegen feindlich behandelte, und ein Orakelspruch letztern den Sieg versprach, wenn sich eins von den Kindern des Herkules freiwillig den unterirdischen Göttern opferte; so erbot sie sich von selbst zur Erfüllung des Götterspruchs. Eurip. Heraclid. 501. Die Athenienser erhielten nun einen vollkommnen Sieg, und zum Andenken dieser Begebenheit führte ein Brunnen in Athen ihren Namen. Paus. Att. c. 32.

Digitized by Google

c. 32. Die Athener schmückten ihr Grab mit Blumen und Kränzen.

Macaria, beim Pausan. Acontimacaria, ein Flecken in Arcadien, dessen Einwohner sich nach Megalopolis wendeten. Westlich vom heutigen Strano.

Macaria, ein Ort auf der Insel Cypern, 2 bis 3 Meilen östlich von Cerynia (Cerines), den Ptol. allein kennt. Indessen scheint er doch nicht unbedeutend gewesen zu sein, weil Plin. V, 32 die ganze Insel (wie es scheint von ihm) Macaria nennt, wenn anders dieser Name nicht überhaupt gesegnete Insel heißen soll. Mannert Geogr. VI, S. 568.

Maccocalinga, ein Zweig der Calinga, wahrscheinlich auf der Ostseite des Ganges.

Macedah, oder Maccedah, eine alte kananitische Stadt, welche eigene Könige hatte, ehe sie Josua eroberte und dem Stamme Juda zutheilte. Jos. 10, 28; 12, 16; 15, 41. Nach Hieronym. und Euseb. lag sie 8 Milliaria östlich von Eleutheropolis, und nahe bei ihr war die Höhle, in der sich nach der Niederlage bei Gibeon die fünf gegen diese Stadt verbündeten Könige von Jerusalem, Hebron, Jarmuch, Lachis und Eglon versteckten, aber gefangen genommen und getödtet wurden.

Macedo, ein Sohn des Osiris, welcher ihn auf seinen Zügen als Feldherr begleitete. Sein Kriegskleid war eine Wolfshaut. Diod. Sic. I. c. 18. Osiris ließ ihn in dem Lande zurück, welches von ihm den Namen Macedonien erhalten haben soll. Id. c. 20.

Macedonia, eine Tochter des Jupiter und der Thyia, einer Tochter des Deucalion. Auch von ihr soll Macedonien den Namen haben. Steph. Byz. in *Maκεδονία*.

Macedonia, der nördlichste Theil der östlichen Halbinsel von Europa, in welchem Griechen wohnten. Die Gränzen des Landes waren zu verschiedenen Zeiten verschieden. Gegen Süden und Westen waren diese zwar von der Natur selbst bestimmt, desto willkührlicher aber waren sie gegen Norden und Osten. Gegen Süden nämlich, wurde Macedonien durch den Berg Olympus und die Cambunischen Gebirge (jetzt Monte de Volluzzo) von Thessalien, und gegen Westen durch den Pindus (der hier jetzt Strymphe heißt) von Epirus abgesondert. Was aber die übrigen Gränzen gegen Osten, Norden und Nordwesten betrift, so muß man vornämlich die Zeiten vor und nach Philipp, dem Vater Alexanders, unterscheiden. Vorher gehörte alles Land jenseit des Strymon (Strumona), ja selbst die macedonische Halbinsel von Amphipolis bis Thessalonica zu Thracien; desgleichen auch das Land der Päonier gegen Norden, und gegen Nordwesten war der See Lychnitis (Achrida) die Gränze Macedoniens gegen Illyrien zu. Philipp aber eroberte jene Halbinsel und alles Land bis zum Flusse Nessus (Kara Soa) und dem Rhodope Gebirge, und unterwarf sich die Päonier und alles Land der Illyrier jenseit des Sees Lychnitis. Seiner größten Ausdehnung nach erstreckte sich also Macedonien vom Gebirge Orbelos (Cumonizza) bis an die Cambunischen Gebirge, den Pindus und Olymp und wieder vom Flusse Nessus und dem Aegäischen Meere bis zum Jonischen, wo der Drino die Gränze machte.

Macedonien wurde eigentlich durch zwei Völkerstämme besetzt, durch die Thracier, zu denen die Päonier (s. Pannonia) und Pelagonier gehörten, und durch die Dorier, zu denen sich die Macedonier ihrer Sprache und Lebensart nach bekannten. In den ältesten Zeiten soll es 150 verschiedene Völkerschaften in diesem Lande gegeben haben, wie Plinius sagt. Es sind aber keine Nachrichten davon auf uns gekommen. Die Einwohner kannten das gesittete Leben weit eher, als die übrigen Griechen; diese lernten sogar von ihnen. Unter den Picriern insbesondere lebten die ersten Barden der Griechen, und von ihnen kamen die symbolischen Religionsgeheimnisse durch den Orpheus und Andere zu den übrigen Griechen. Allein

in

Digitized by Google

in der Folge gewannen diese in Rücksicht der Kultur so sehr den Vorrang vor ihnen, und sie blieben lange so roh und ungesittet, daß die Bewohner des südlichen Griechenlands sie nur zu den Barbaren rechneten. Erst unter Philipp wurden sie ansehnlich und furchtbar und durch ihre unüberwindliche Tapferkeit bald die Herrn von Griechenland und des ungeheuren persischen Reichs.

Lange war Macedonien in viele kleine Staaten zertheilt, welche mit den Illyriern und Thraciern unaufhörlich kriegten, deren Geschichte uns aber meistens unbekannt ist. Wir kennen nicht einmal zuverläßig den Ursprung desjenigen Staats, der die übrigen unter seine Herrschaft brachte, und welchen Philipp und Alexander zum mächtigsten der Welt erhoben. Wir wissen nur, daß seine Regierungsform eingeschränkt monarchisch war, daß er lange klein und ohnmächtig blieb, den Illyriern, Thraciern und Persern Tribut zahlen und den Athenienern seine Seehäfen zu Handelsniederlagen überlassen mußte. Die Reihe seiner Könige fängt mit dem Herakliden Caranus um d. J. 3170 an, und wird nicht eher, als mit dem großen Philipp für die Geschichte wichtig. Jetzt auf einmal zeigten die Macedonier eine Energie und Thatkraft, die ans Unglaubliche gränzte. Man muß aber bedenken, daß sie schon lange durch die immerwährenden kleinen Kriege mit ihren Nachbarn, ihre Tapferkeit und ihren kriegrischen Muth geübt hatten, daß schon vor Philipp der unüberwindliche Phalanx erfunden war, daß selbst die monarchische Regierungsform dazu beitrug, jede Unternehmung mit mehr Klugheit, Energie und Entschlossenheit anzufangen und auszuführen, und daß die natürlichen Reichthümer des Landes einen Fürsten, der sie zu benutzen wußte, zu allem, was er unternahm, hinlänglich in Stand setzen mußten. Es fehlte nur ein Mann, wie Philipp, um alle diese verschiedenen Kräfte in Bewegung zu setzen und zu Einem Zwecke zu leiten. Man darf sich also nicht sehr wundern, wenn dieser das durch innere Kriege geschwächte, durch Sittenlosigkeit entnervte, unter sich uneigene Griechenland unter seine Herrschaft brachte, und wenn sein noch größerer Sohn das unkriegrische Asien sich unterwarf. Nach Alexanders Tode sank der Glanz Macedoniens wieder. Die ungeheure Monarchie, die jener nach mehrjährigem Kampfe erobert hatte, wurde zerstückelt; Macedonien erhielt seine alten Gränzen, wie unter Philipp, und selbst die Herrschaft über Griechenland wurde ihm mehreremal streitig gemacht und zuletzt ganz entrissen. Dies geschah durch die Römer, wozu aber Macedonien Anlaß gab. Der macedonische König Philipp II. schloß nämlich während des zweiten punischen Krieges, A. U. 539, ein Bündniß mit Karthago, und obgleich die Sache jetzt zu keinen ernstlichen Auftritten kam, so verschoben doch die Römer nur ihre Rache, ohne sie ganz aufzugeben. Die Gelegenheit, sie auszulassen, gab die Belagerung Athens durch Philipp. Diese Stadt rief die Römer zu Hülfe, und schnell erklärte der Senat den Krieg gegen Macedonien. Philipp wurde genöthigt um Frieden zu bitten, und mußte, um ihn zu erhalten, alle seine Flotten ausliefern, seine Truppen auf 500 Mann reduciren und die Kriegeskosten bezahlen. Macedonien stand schon jetzt gleichsam unter dem Schutze der Römer; unter Philipps Nachfolger, Perseus, aber ward es eine Provinz derselben. Der entscheidende Sieg bei Pydna, A. U. 586, den Aemilius Paullus über den Perseus erfocht, vollendete die Unterjochung derselben. Das Land wurde nun in vier Gerichtsbezirke eingetheilt. Die meisten Kostbarkeiten wurden weggeführt und den Einwohnern schwerere Abgaben auferlegt. Diese Bedrückungen reizten den macedonischen Adel zu einem nochmaligen Versuche, sich von einem so verhaßten Joche zu befreien. Daher kam's, daß Andriscus allgemeinen Anhang fand, und die ganze Nation auf seine Seite trat.

Nach

Digitized by Google

Nach einem langen Kampfe ward Q. Cäcilius Macedonicus der nachmalige Besieger des Landes. Um sich den Besitz desselben besser zu sichern, zwang nun der Senat den macedonischen Adel, auszuwandern und sich anderwärts niederzulassen.

Schon zu Herodots Zeiten führte der größte Theil der Provinzen Macedoniens seine nachherigen Namen. Wir müssen bei der Aufzählung derselben auch die Zeiten vor und nach Philipp unterscheiden. Vor Philipp gehörten dazu die Provinzen: 1) Pieria, zunächst nördlich vom Olympus; 2) Bottica, landeinwärts darüber; 3) Emathia; 4) Lyncestis an der illyrischen Gränze; 5) Mygdonia, oder das Land jenseit des Axius (Vardar), das nachher in seinem östlichen Stücke 6) Amphaxitis, noch weiter hinauf 7) Crestonia und 8) Authemus, am Axius aber 9) Paraxia genannt wurde. Nach Philipps Zeiten kamen dazu 10) Edonis am Nestos; 11) Odomantica, gegen N. W. darüber; 12) Chalcidice, oder der östliche, 13) Pallene, der westliche Theil der Halbinsel; 14) Pithonia, das mittlere Stück derselben; 15) Crossäa, oder die Landschaft zwischen dem Axius und Chalcidice; 16) Bisaltia, über Edonis und Odomantice; 17) Sintice, oberhalb Amphaxitis; 18) Päonia, gegen Norden und 19) Illyria, gegen Westen. Die Römer theilten das Ganze in vier Landschaften; die östliche am Strymon und Nestus, Hauptstadt Amphipolis; die Halbinsel, Hauptstadt Thessalonica; die südliche über Thessalien, Hauptstadt Pella; die nördliche, Hauptstadt Pelagonia. Illyrien wurde davon getrennt.

Macedonien, ein bergigtes und waldreiches Land, hatte gesunde Luft und starke muthvolle Einwohner, die ein hohes Alter erreichten. Der Hauptreichthum des Landes bestand in Gold- und Silbergruben, wovon die vornehmsten bei Stagira, am Berge Pangäus und in Pierien angetroffen wurden. Die Bergwerke am Pangäus allein trugen dem König Philipp jährlich 1000 Talente ein. Ausserdem zog Macedonien an der Küste vieles Getreide, auch Oel, Wein und Baumfrüchte; Pferde gab es wenig, man machte aber auch nicht viel Gebrauch davon. Handlung wurde ebenfalls nicht stark getrieben; aber Jagd und Ackerbau waren Lieblingsbeschäftigungen der Einwohner. Die Rauhigkeit des Klima und die mäßige und nüchterne Lebensart machten sie zu geborne Kriegern. Die Regierungsform war eingeschränkt monarchisch; sie näherte sich mehr der Freiheit der Griechen, als der Sclaverei anderer Völker unter ihren Königen. Da die Macedonier von den Doriern abstammten, so näherten sie sich in ihrer Lebensart den Spartanern. Auch bei ihnen machte der Adel die Stärke des Reichs aus; daher die Römer sich so sehr bemüheten, ihn zu unterdrücken. Späterhin warf man den Macedoniern Trunkenheit und Schwelgerei bei ihren Gastmalen vor. Uebrigens war das Land sehr bevölkert, und heißt jetzt oft Comenolitari.

Macedonicus, ein Beiname des Q. Caecilius Metellus Macedonicus; s. dies. unter Caecilius.

Macellum, derjenige Ort in Rom, wo man allerlei Fleisch, Geflügel, Fische, Küchengewächse und andere Lebensmittel verkaufte. Plaut. Aul. II, 8, 3; Cic. Div. II, 27; Varr. L. L. IV. 32. Es gab eigentlich in Rom verschiedene Marktplätze, wo gewisse Sachen verkauft wurden, z. B. Forum boarium, der Ochsen- und Kuhmarkt; Suarium, der Schweinemarkt, piscarium, der Fischmarkt, olitorium, der Markt, wo Küchengewächse verkauft wurden; cupedinis, wo man Backwerk verkaufte. Alle diese Märkte stießen längs der Tiber an einander, und hießen zusammen genommen Macellum, von einem gewissen Macellus, dessen Haus hier stand. Auf dem Macellum waren auch Köche zu vermiethen. Man unterscheidet Ma-

Digitized by Google

cellum Livianum und magnum, wovon das erste in der fünften und das andere in der zweiten Region der Stadt sich befand. Adams röm. Alt. S. 1067.

Macepracta, ein Flecken in Mesopotamien am Euphrat, bei Ammian. XXIV, 2. Hier nahm der erste große Kanal den Anfang, welcher vom Euphrat in den Tigris ging. Xenophon sah denselben noch im vollkommenen Zustande. Die Tiefe des Grabens hatte 5 Orgyiä, die Breite 3 und die Länge war 12 Parasangen. Zu Ammians Zeiten war er noch immer mit Wasser angefüllt. Bei dem Flecken sah man auch noch Ruinen der großen Mauer, welche die Assyrer zur Sicherheit aufführten. Mannert. Geog. V. 2. H. S. 330.

Macestus, ein Fluß in Mysien, der in den Rhyndacus fällt.

Maceta, bei Nearchus, die nordöstliche Landspitze von Arabien, jetzt Ras Fillam nach Niebuhrs Charte, am Eingange des persischen Meerbusens. Ptolemäus nennt sie den Endpunct der schwarzen oder Absabo Berge. Die Breite der Meerenge giebt er hier auf 500 Stadien an. In Arrians Periplus heißt diese Landspitze das Ende des Sabo Gebirges. Mannert Geog. V. 2. H. S. 51.

Machaerus, eine Stadt mit einem festen Bergschlosse in Ostpaläſtina, 60 Stadien vom todten Meere entfernt. Sie lag, nach Josephus, auf einem hohen Felsen, der überall jäh und mit tiefen Thälern umgeben war, weswegen sie auch für unüberwindlich gehalten wurde. Der Maccabäische Fürst Alexander legte zuerst dieses Schloß an. Im Kriege gegen den Antigonus nahm es Gabinius ein, und schleifte es. Herodes der Große bauete es wieder, und befestigte es so, daß es ihm gegen die unruhigen Araber große Dienste leistete. Hier war es, wo Herodes Antipas den Täufer Johannes ins Gefängniß legte, und enthaupten ließ; nur muß man annehmen, daß Herodes seinen Geburtstag nicht zu Tiberias, sondern auf dem benachbarten Schlosse Herodium feierte, weil sonst der rasche Gang der Geschichte nicht zu begreifen wäre.

Machanaim, Mahanaim, auch Manaim, wird von der LXX bisweilen als ein Appellativum für castra angesehen, bezeichnet aber eine Stadt in Ostpaläſtina am nördlichen Ufer des Jabok, nicht weit vom Jordan. 2. Mos. 33, 3. 22; 2. Sam. 2, 29. Jacob sah hier, nach der Erzählung der Bibel die zwei Schutzheere (Machanaim) Gottes, und nahm sie für eine glückliche Vorbedeutung seines Zuges nach Kenaan an. Die nachher hier erbauete Stadt erhielt denselben Namen. Sie lag auf der Gränze des halben Stammes Manasse, und wurde vom Stamme Gad den Leviten abgetreten. Jos. 21, 38; 13, 26; 30. Sauls Sohn, Isboseth, der Nebenbuhler Davids, machte sie zu seiner Residenz, und wurde nach einer Regierung von 1½ Jahren hier getödtet. 2. Sam. 2, 8, 12; 4, 5. David suchte hier vor seinem Sohne Absalom Schutz. 2. Sam. 17, 24; 1. Kön. 2, 8. Es muß daher eine ansehnliche Stadt gewesen sein. Salomo hatte auch hier einen Statthalter, der für den Unterhalt des Hofs sorgen mußte. 1. Kön. 4, 14.

Machaon, ein Sohn des Aesculap, nach Einigen von der Koronis (Hyg. fab. 197), nach Andern von der Epione (Schol. Pind. Pyth. Od. 3), nach noch Andern von der Hestone, des Merops Tochter, und wieder Andere hatten ihn für einen Sohn der Xanthippe. Schol. Hom. Il. Δ. v. 163. Er hatte von seinem Vater die Arzeneikunst gelernt, war nebst seinem Bruder Podalirius ein Zögling des Chiron (Xenoph. Cynegct. p. 973), besaß ein kleines von seinem Vater ererbtes Königreich in Thessalien, nämlich Trikka und Oechalia, und war auch einer von den Freiern der Helena. Hyg. fab. 81. Nachher ging er mit seinem Bruder Podalirius, dessen Lehrer er, als der ältere Sohn, in der Arzeneikunst gewesen war, wie Quintus Calaber (Paralipom. Hom.

Digitized by Google

VII. v. 60) berichtet, an der Spitze der Völker von Trikka, Ithome und Oechalia, in 30 Schiffen mit vor Troja. Il. β. 729. Sie leisteten den Griechen durch ihre Erfahrung in der Arzneykunde große Dienste, und aus Dankbarkeit wurden sie von den Gefechten und andern Kriegsbeschwerden losgesprochen. So zog Machaon dem vom Pandarus verwundeten Menelaus den Pfeil aus der Schulter, und heilte ihn (Il. δ. 223), und nach Propert. El. II, 1. v. 59; Tzetz. ad. Lycophr. 911 heilte er auch endlich die lange unheilbare Wunde Philoctets. Seine Arzneywissenschaft bestand eigentlich nur in der Behandlung äußerer Wunden; von der innern Heilkunde wußte er wenig, wie aus Hom. Il. δ. v. 630. erhellet, wo der verwundete Machaon selbst und Eurypylus eine Diät von Pramnischen Wein, Käse, Zwiebeln und Mehl halten muß. Er wurde nämlich von Paris mit einem dreizackigen Pfeile in die Schulter verwundet, worauf ihn Nestor sogleich auf seinen Wagen nahm, und aus der Schlacht weg in sein Gezelt in Sicherheit brachte, und seiner pflegte, weil den Griechen sehr viel an seiner Erhaltung gelegen sein mußte. Il. λ. 505; 596; Ξ. im Anf. Nach Hyg. fab. 108 und Virg. Aen. II. v. 233 befand er sich mit im hölzernen Pferde. Das väterliche Reich in Thessalien scheinen weder Machaon noch Podalirius nach geendigtem Kriege vor Troja wieder besessen zu haben. Beide blieben beim Nestor in Messenien, und hielten sich besonders in der Stadt Gerenia auf, in deren Gegend entweder er, oder Nestor ihm zu Ehren, zwei Städte bauete, die mit seinen väterlichen Besitzungen gleiche Namen, nämlich Trikka und Oechalia, führten. Als er des Nireus Tod rächen wollte, wurde er vom Eurypylus, des Telephus Sohn, getödtet; seine Gebeine aber wurden vom Nestor gesammelt und in Gerenia begraben. Auf seinem Grabe wurde ihm in der Folge vom Glaucus ein berühmter Tempel erbauet, (Paus. IV, 3), zu welchem viele Kranke wallfahrteten, um sich von dem vergötterten Machaon Mittel gegen ihre Uebel lehren zu lassen. Seine Bildsäule demselben war von Erz, und hatte einen Kranz auf dem Haupte. Paus. II. c. 26. Die umliegende Gegend war ihm ebenfalls geheiligt, und hieß Rhodus. Zu Pergamus ehrte man seine Asche so sehr, daß Niemand des Eurypylus Namen in Aesculaps Tempel nennen durfte, weil er den Machaon umgebracht hatte. Paus. Lacon. c. ult. Glaucus soll ihm zuerst zu Gerenia geopfert haben. Paus. Messen. c. 3. — Die Gemahlin des Machaon war Antiklea, die Tochter des Diokles, Königs zu Pharä, mit welcher er den Nikomachus und Gorgasus zeugte. Paus. Messen. c. 30. Außerdem sollen auch Sphyrus und Alexanor (Paus. Cor. c. 23), desgleichen Polemokrates (Id. ib. c. ult.) und Asclepius, der Jüngere, seine Söhne gewesen sein; doch kennt man die Mutter von keinem. Herm. Myth. S. 192; Handb. d. gr. Alt. S. 58; Sprengels Gesch. d. Medicin. I. S. 103.

Machares, ein Sohn des pontischen Königs, Mithridates des Großen. Sein Vater ernannte ihn zum König vom Bosporus, als er aber gegen die Römer unglücklich war, und Lucullus ganz Pontus erobert hatte, neigte sich der Sohn auf die Seite der Römer, schickte zu dem Lucullus Gesandte, und ließ um seine Freundschaft bitten. Er erhielt sie, und nun stand er ihm gegen den unglücklichen Vater thätig bei. Aber er wurde für diese unnatürliche Partheilichkeit bestraft. Sein Vater war in der Folge wieder gegen die Römer glücklich, und vergebens bemühete sich jetzt der Sohn, Verzeihung zu erhalten. Mithridates suchte vielmehr die Freunde desselben dahin zu bringen, ihm seinen Sohn lebendig in die Hände zu liefern. Als Machares dieses erfuhr, tödtete er sich in der Verzweiflung selbst. Suppl. Freinsh. in Liv. XCVIII, 20; CI, 41. 42.

Mache-

Digitized by Google

Macherus, ein Ort in Palästina, und zwar in der Landschaft Peräa, eine wichtige Bergfestung an der Gränze der Nabathäischen Araber, nicht weit vom todten Meere. Der römische Feldherr Gabinius zerstörte sie (Joseph. Ant. XIII, 27. XVIII, 6; XIV, 10; B. I. VII, 25), und schon Ptolem. nennt sie nicht mehr. Plinius V, 16 setzt sie unrichtig auf die Südseite des todten Meers. Nach Joseph machte sie die Südgränze von Peräa aus. Mannert. Geog. VI, 327.

Machina, bei den Griechen μάγγανον, späterhin μηχανὰ, jede Maschine, oder jedes Werkzeug, um schwere Lasten in Bewegung zu setzen, z. E. um Steine fortzuschaffen (Liv. XXIX, 50); Säulen niederzureissen (Cic. Verr. I, 55); Schiffe ins Meer zu ziehen (Hor. Od. I, 4. 2). Wasser zu schöpfen (Vitr. X, 9) u. dergl. Um Schiffe ins Meer zu ziehen, brauchte man Seile, Hebal, untergelegte Walzen u. dergl., insbesondere die vortreffliche Maschine des Archimedes, welche Helix genannt wurde. S. Helix. Hauptsächlich verstand man unter Machina alle Arten von Kriegsmaschinen, sowohl zum Angriff als zur Vertheidigung, z. E. Mauerbrecher, Ballisten, Katapulten, Sturmleitern u. dgl. Athenäus Poliorc. I. 6. unterscheidet die μηχανὰς und ὄργανα πολιορκητικὰ, und Vitruv bestimmt den Unterschied zwischen beiden sehr deutlich, wenn er Archit. X, 1. nach Rodens Uebersetzung sagt: Zwischen einer Maschine (machina) und einem Instrumente (organum) scheint mir hier überhaupt folgender Unterschied zu sein: die Maschine wird durch mehrere Leute, oder durch größere Kraft zu der bestimmten Absicht in Bewegung gesetzt, z. B. die Ballista und die Oel- und Weinpresse, das Instrument hingegen wird nur durch Einen Mann, der damit umzugehen weiß, zu seinem Zwecke gehandhabt, z. B. der Scorpion und die Springfeder.

Ueberhaupt findet man bei Vitruv im 10ten Buche mehrere Nachrichten von den Maschinen der Alten. Er theilt sie in drei Gattungen: Steigmaschinen (scansoria), Luftmaschinen (spiritalia, πνευματικα) und Zieh- oder Hebemaschinen (tractoria, βαρουλκα). Die Steigmaschine ist unsere gewöhnliche Leiter. Die Luftmaschine ist nach ihm ein Werkzeug, woraus die Luft mit Hülfe des Druckwerks getrieben wird, so daß dadurch allerlei Schalle und Stimmen angegeben werden. Von den Zieh- und Hebemaschinen beschreibt er den Flaschenzug mit drei (tripastus) und fünf Rollen (pentaspastos), den Polyspastos, die Ziehmaschine des Kresphon, und einige andre Hebezeuge; dann verschiedene Maschinen, um Wasser zu schöpfen, z. B. Schöpfräder (tympana), Wassermühlen (Hydromylae), Wasserschraube (cochlea), die Klesibische Maschine, um Wasser sehr hoch zu erheben; endlich die Kriegsmaschinen der Alten, Katapulten, Scorpionen, Ballisten, u. s. w. Pott. Arch. II, 191; Adams röm. Alt. S. 1049.

Machlyes, ein Volk in Afrika an der Nordküste am See Triton, in der sogenannten Regio Syrtica. Sie scheren sich den Hinterkopf, so wie ihre Nachbarn, die Ausenses, den Vorderkopf, um ihren Stamm zu bezeichnen. Herod. IV, c. 172 etc. Heerens Ideen ꝛc. I, S. 63.

Machon, ein Lustspieldichter, dessen Stücke verloren gegangen sind. Er war aus Sicyon oder Korinth gebürtig, ein Zeitgenosse des Grammatikers Aristophanes von Byzanz, und lebte zu Alexandria unter Ptolemäus Evergetes. Siehe Athenäus II, p. 44. D; VI, p. 242. A. p. 243. E. p. 244. B. 245. D; VIII, p. 357. C; VIII, p. 341. und Jonsius de scriptoribus Hist. Philos. p. 167. Zu seinen Stücken gehörten: Ἄγγοια (Athen. XIV, p. 654), Ἐπιστολὴ (Athen. VIII, p. 345. F.), Χρεῖαι (Athen. XIII, p. 577. D.; Suid. I, p. 69. sq. II, p. 230. sq. ed. Lips.). Fragmente vom

Machon

Digitized by Google

Machon findet man in collectionibus Hertelii et Grotii, vergl. Casaubon. ad Athen. VI, 11. p. 428. sq. Fabric. Bibl. Gr. II, p. 450. ed. Harl.

Machorbe, ein Hafen an der Oſtküſte Arabiens, an der Meerenge des perſiſchen Meerbuſens, bei Plinius; einerlei mit dem verborgenen Hafen des Ptolem. und dem heutigen Maſcate. Mannert. Geogr. VI, 141.

Machpelah, ein Name, den die LXX, irrig als Appellativ betrachtet und durch Doppelhöhle überſetzt haben bei 1 Moſ. 23. 9. 17. 19; 49. 30; denn wollte man hier Doppelhöhle überſetzen, ſo müßte man v. 19. auch Doppelfeld geben. Es iſt alſo vielmehr der eigne Name eines Diſtrikts mit einer Grotte. Abraham kaufte ſich dieſes Gebiet und die Grotte um 400 Sekel (ungefähr 100 Rth.) und begrub ſeine Frau hierher. Nachher wurde es das Erbbegräbniß ſeiner Familie. Joſephus ſagt, daß dies Grabmal noch zu ſeiner Zeit zu ſehen geweſen ſei, und aus einer Art feinen Marmors beſtanden habe. Helena, des Kaiſers Konſtantius Mutter, bauete hier eine Kirche, die jetzt die Mahomedaner in eine Moſchee verwandelt haben.

Macina, bei Strabo XVI. S. 1112. eine Gegend an der Oſtſeite von Arabia Deſerta, oder vielmehr noch weiter öſtlich nach Chaldäa ſelbſt, ſo daß ſie auf einer Seite von der Wüſte, auf der andern von den Ergießungen der Kanäle des Euphrats begränzt wurde. Mannert Geogr. VI, S. 194.

Macistos, eine Stadt in Elis Triphylia, von welcher der umliegende Diſtrict den Namen führte. Weſtlich vom heutigen Davia.

Macistus, ein Sohn des Athamas und Bruder des Phryxus, von dem obige Stadt den Namen führte. Herkules bekam auch von dieſer Stadt den Beinamen Macistus, weil er daſelbſt einen beſondern Tempel hatte. Strabo et Steph. Byz. ap. Gyrald. Synt. X, p. 333.

Macna, bei Ptolem. ein Ort im g träiſchen Arabien, nicht weit von d Oſtküſte des arabiſchen Meerbuſen Niebuhr ſetzt in dieſe Gegend einen O Magne. Mannert Geogr. VI, S. 1

Macolicum, eine Stadt im alt Hibernia, mitten im Lande zwiſchen D blin und Gallway Bay. In Ball towen. Mannert Geogr. II. H. S. 260. Andere halten ſie für M lik in der Grafſchaft Gallway; d A ville für Kil-Mallve.

Macomades, eine Stadt in d Landſchaft Boyacium in Afrika. Jet al Mahres.

Macorabba, das heutige Mecc in Arabia Felix. Bruns hält da Endwort rabba für einen Zuſatz i Texte des Ptolemäus. Dieſer entfern ſie etwas zu weit von der Küſte.

Macoretae, ein Volk in Arabien in der Gegend der Stadt Macorat (Mecca).

Macra, ein Fluß in Oberitalien, de ehemals die Gränze zwiſchen Liguri und Etrurien machte. Der heutig Magra.

Μακρὰ σκέλη, ſiehe Μακρὰ τεῖχη.

Μακρὰ στοὰ, der Name von fün mit einander verbundenen Porticus im Hafen Piräus bei Athen. Pott. Arch I, 98.

Μακρὰ τεῖχη, die langen Mauern, welche den Hafen Piräus mit der Stadt Athen verbanden. Plutarch nennt ſie wegen ihrer Länge μακρὰ σκέλη, lange Schenkel, und Properz aus eben dem Grunde longa brachia. Sie waren 5000 Schritt lang und zwiefach. Die jenige Mauer, welche die Stadt gegen Norden von der Landſeite her einſchloß, und bei dem erſten Friedensſchluß auf 50 Jahre zwiſchen Athen und Sparta, welcher den Peloponneſiſchen Krieg auf einige Zeit unterbrach, aufgeführt worden war, hieß τὸ βόρειον τεῖχος; die andere aber auf der Südſeite längs der Seeküſte, welche die Häfen Piräus und Phalerus in ſich faßte, hieß τὸ νότιον τεῖχος.

Digitized by Google

τεῖχος. Die beiden jetzt genannten Mauern wurden durch eine andere verbunden, welche διὰ μέσου τεῖχος hieß. Harpocration und Suidas verwechseln irrig die letztere Zwischenmauer mit der südlichen Mauer. Pott. Arch. I, 67. Siehe auch Athenae.

Μακραὶ νῆες, s. Naus.

Μακραὶ πέτραι, oder Κεκροπίαι πέτραι, eine Höhle am Fuße der Akropolis von Athen, in welcher Apollo die Creusa, des Erechtheus Tochter, umarmt haben soll. In derselben stand ein Tempel des Pan und Apollo. Pott. Arch. I, 75.

Macras, oder Macra, bei Strabo der Name einer angenehmen und fruchtbaren Ebene in Syrien, die sich von Tripolis gegen Norden über 6 Stunden bis Antaradus erstreckte. Die Einwohner nannten sie vorzugsweise die Ebene, und Plinius V. 20. bezeichnet sie blos, ohne ihren Namen anzugeben. Mannert Geogr. VI, S. 393.

Macri campi, eine Gegend in Oberitalien und Gallia cispadana, deren Liv. XLI, 18; XLV, 12. erwähnt. Columella II, 11. setzt sie zwischen Parma und Mutina an.

Macrinus (Opilius), der Mörder des Kaisers Caracalla, und dann sein Nachfolger. Er war aus Cäsarea in Mauretanien gebürtig und von niederm Herkommen. Dio Cassius schildert ihn als einen Mann von einem gütigen und freundlichen Character. Er hatte sich der Rechtsgelehrsamkeit gewidmet und während seiner Verbannung vom Severus, der ihm vorher die Besorgung der Posten in Italien aufgetragen hatte, nährte er sich in Africa durch Advociren. Caracalla vertrauete ihm ein Amt bei der Schatzkammer, und gewann ihn dabei so lieb, daß er ihn zum Anführer der Prätorianischen Wache ernannte. Mit einer gewissen Nonia Celsa zeugte er den Diadumenus oder Diadumenianus, wie Andere ihn nennen. — Die Ursache seiner Verschwörung gegen das Leben seines Herrn war folgende: In Afrika hatte ein Wahrsager die Prophezeihung bekannt gemacht, daß Macrinus und sein Sohn Diadumenus für den Thron bestimmt wären. Dies wurde dem Kaiser in einem Briefe gemeldet, aber ehe ihn dieser noch las, hatte schon Macrin durch einen Vertrauten Nachricht von dem Inhalte desselben bekommen, und da er sich gerade bei dem Kaiser in Edessa aufhielt, so eilte er, demselben zuvor zu kommen, zog mehrere Personen, die von ihm beleidigt worden waren, auf seine Seite, und ließ ihn auf dem Wege von Edessa nach Carrhä ermorden. Er hatte den Mord nicht selbst begangen, die Soldaten warfen nicht einmal Verdacht auf ihn, und erwählten ihn daher gleichunmittelbar zum Kaiser. Er nahm nun mit dem Reiche die Namen Severus und Aurelius an. Nachdem er den Leichnam des Caracalla mit den gewöhnlichen Feierlichkeiten hatte verbrennen lassen, ernannte er seinen Sohn zum Cäsar, und machte dem römischen Senat seine Gelangung zum Throne bekannt. Dieser war über die Ermordung des Caracalla so froh, daß er den Macrin gleich als Kaiser bestätigte. Um sich wegen der Beleidigung des Caracalla zu rächen, waren die Parther mit einem mächtigen Heere in das römische Gebiet eingefallen und da Macrin vergeblich versucht hatte, sie zum Frieden zu bewegen, so zog er ihnen entgegen. Nach Herodian kam es bei Nisibis zu einer blutigen, nicht entscheidenden Schlacht; nach Dio Cassius aber wurden die Römer in zwei Treffen überwunden, und Macrin mußte den Frieden mit einer Summe Geldes erkaufen. Die feindseligen Armenier besänftigte er dadurch, daß er ihren König Mithridates wieder auf den Thron setzte, und diesem die abgenommenen Länder wieder gab. Nun kehrte er nach Antiochien zurück, und suchte daselbst durch viele vortreffliche Verordnungen die eingeschlichenen Misbräuche abzuschaffen. Gegen falsche Ankläger und Verbrecher war er besonders scharf. Doch beging er den Fehler, daß er Leute von niederer Her-

Digitized by Google

kunft bei Beförderung zu Ehrenämtern Personen von vornehmen Geschlechte vorzog, ob diese gleich mehr Verdienste als jene hatten. Bei dem Heere führte er die strengste Mannszucht wieder ein, erbitterte aber dadurch die Soldaten so gegen sich, daß sie sich endlich empörten, und den Heliogabalus zum Kaiser ausriefen. Es kam zwischen beiden Kaisern zum Kriege, und Macrinus wurde endlich — meistens durch die Verrätherei seiner Armee — besiegt. Er suchte sich durch die Flucht zu retten, wurde aber entdeckt und von den Soldaten ermordet. Er hatte noch nicht ganz vier Monate regiert, und starb im 64ten Jahre seines Alters A.Chr. 218. Allg. Weltg. VIII. §. 503 — 513.

Macris, eine Tochter des Aristäus, welche auf der Insel Euböa sich aufhielt, und auf Jupiters Befehl den jungen Bacchus mit Honig ernährte. Aber Juno erfuhr es und vertrieb sie aus Euböa, worauf sie mit ihrem Pflegesohn nach Phäacien floh, und ihn daselbst in einer Höhle vollends erzog. Bacchus belohnte die Phäacier dafür mit reichlichen Aerndten. Apoll. Rhod. Argon. IV, v. 1131.

Macris, siehe Helena.

Macrobii, ein fabelhaftes Volk bei den alten griechischen Dichtern, das mit den Hyperboräern einerlei zu sein scheint. Der orphische Dichter des Argonautenzuges trennt sie zwar noch von den Hyperboräern; aber bei den spätern Dichtern sind beide Worte ganz Synonymen, so daß Hyperboräer nur die Wohnung, Macrobier die Gattung von Menschen anzeigen soll. Homer kennt keinen der beiden Namen, aber seine Abii sind unstreitig das nämliche Volk. Denn Abii heißt so gut Langlebende, wie Macrobii, und Homer setzt sie auch, wie diese, in den äußersten Norden, und schildert sie als die gerechtesten Menschen. Die Macrobier, erzählten die alten Dichter, durchleben viele Jahre, von denen jeder Umlauf des Mondes aus 12000 hundertjährigen Monaten besteht. Die spätern Schriftsteller zogen von dieser ungeheuren Anzahl von Jahren vieles ab. Nach Strabo XV, S. 711. lebten sie nur 1000 Jahre, nach Andern noch weniger. Kein Uebel, fahren die Dichter fort, unterbricht die Glückseligkeit ihres Lebens. Haben sie ihre bestimmte Lebenszeit vollendet, so schlummern sie sanft zum Tode über. Sie kennen nicht die Nahrungssorgen noch die Arbeiten der andern Sterblichen. Auf immer grünenden Auen genießen sie den Honigsaft der Blumen, und schlürfen ihren Göttertrank von ambrosischem Thau. Sanfte Heiterkeit glänzt im Auge des Sohnes und des Vaters; Weisheit begleitet jedes ihrer Worte, jede ihrer Handlungen. Orphica. v. 1105 etc. Mannert Geogr. IV. S. 502 ꝛc.

Macrobii, bei Herodot. II, c. 17 — 75, ein äthiopisches Volk, das im Alterthume berühmt war. Gegen sie war der bekannte Zug des Kambyses gerichtet, der so unglücklich ausschlug. Der Ruf von den Reichthümern der Macrobier war es, welcher den Persischen Monarchen zu dieser Unternehmung bestimmte. Er schickte zuerst einige Kundschaften in ihr Land, nämlich Ichthyophagen, weil diese ihre Sprache redeten. Diesen gab er verschiedene Geschenke für den König der Macrobier mit, ein purpurnes Gewand, eine Halskette, Armbänder, Salben und einen Krug Palmwein. Die Ichthyophagen gaben bei ihrer Rückkunft folgende Berichte von den Macrobiern: sie wären eins der größten und schönsten Völker, das eigne Gesetze und Einrichtungen hätte, und den größten unter sich zum Könige zu wählen pflegte. — Der König hatte bald gemerkt, daß die angeblichen Gesandten Kundschafter wären. Von ihren Geschenken beliebt er nichts als den Wein, indem er den Gebrauch der übrigen nicht kannte, und die Halskette gar für schimpfliche Fesseln ansah. Auf die Frage, wie alt die Perser würden, und was ihr König zu essen pflegte, antworteten die Gesandten: das höchste Alter der Perser sei 80 Jahre, und sie pflegten Waizen-

Digitized by Google

Waizenbrot zu essen. Der König erwiederte: er wundere sich nicht, daß sie nicht älter würden, wenn sie von solchem Unrathe lebten, und sie würden wahrscheinlich nicht einmal so alt werden, wenn sie den Wein nicht hätten, woran sie allein die Macrobier übertrüfen. Sie, die Macrobier, würden 120 Jahr alt, und lebten von Milch und getrocknetem Fleische. Als Gegengeschenk bekamen die persischen Gesandten einen großen Bogen mit, wobei sie dem Kambyses sagen sollten, daß er seinen Zug unternehmen möchte, wenn er diesen Bogen so leicht, wie einen persischen, spannen könnte. An Merkwürdigkeiten zeigte man den Gesandten den sogenannten Tisch der Sonne, nämlich eine Wiese in der Vorstadt, worauf eine Menge getrocknetes Fleisch lag, welches die Vorsteher der Bürger jede Nacht hinzulegen pflegten, und wovon bei Tage jeder, wer wollte, essen konnte. In den Gefängnissen erblickten sie Gefangene, welche in goldenen Fesseln lagen, weil die Macrobier kein Erz hatten. Die Begräbnisse waren auf folgende Art gemacht. Nachdem der todte Körper, wie in Aegypten, ausgenommen worden war, überzog man ihn mit Gyps, und malte die Gestalt des Verstorbenen so ähnlich wie möglich darauf. Nun stellte man den Leichnam in ein Gehäuse von Glas (ὕαλος, vielleicht Krystall), das bei den Macrobiern in großer Menge ausgegraben wurde. So stand der Todte, ohne Geruch oder andere Unbequemlichkeit zu verursachen, ein Jahr lang im Hause des nächsten Anverwandten, der ihm Todtenopfer brachte; dann wurde er in der Stadt bei den übrigen aufgestellt.

Aus dieser Schilderung erhellet, daß die Macrobier ein Hirtenvolk ohne Ackerbau waren, das von der Milch seiner Heerden und von gedörrtem Fleische lebte, das Brodt nicht kannte, aber doch schon eine Stadt bewohnte, Gesetze und Gefängnisse hatte, Metalle zu bearbeiten wußte, und selbst in den bildenden Künsten nicht unbeträchtliche Fortschritte gemacht hatte. Auch ist es offenbar, daß sie in den reichsten Goldländern Afrika's wohnen mußten, da Gold bei ihnen das gewöhnlichste Metall war, das sie sogar zu Fesseln brauchten. Bruce II, 554. hält sie für einen Stamm der Schangalla, welche unterhalb Guba und Ruba auf beiden Seiten des Nils, nördlich von Fazukla wohnten. Als Beweis führt er an, daß die Schangalla Ringe von der Haut erlegter wilder Thiere um ihre Bogen machen, wodurch diese immer steifer und zuletzt völlig unbiegsam werden, worauf sie dieselben an einem Baume, als Denkmäler der Tapferkeit, aufhängen. Ein solcher Bogen sei es auch gewesen, den der König der Macrobier dem Kambyses schickte. Aber andere Gründe scheinen diesen Beweis zu entkräften und die Macrobier noch weiter nach Süden hinaufzusetzen. Herodot nämlich sagt: die Macrobier wohnten am äußersten Ende der Erde, am südlichen Meere, (ἐπὶ τῇ νοτίῃ θαλάσσῃ, d. i. jenseit des Eingangs des arabischen Meerbusens, am Indischen Meere), und Kambyses hatte noch nicht den fünften Theil des Weges zu ihnen zurückgelegt, als er wieder umkehrte. Dieser aber kam nach dem Zeugniß aller Schriftsteller ungefähr bis Meroe (Atbar), und daraus scheint zu folgen, daß man die Macrobier in den reichen Goldländern an der Küste von Zanguebar, in der Gegend von Melinda, nicht weit vom Aequator suchen müsse. (Siehe die unten folgenden Bemerkungen). Merkwürdig ist auch der Umstand, daß die Aegyptischen Ichthyophagen die Sprache der Macrobier redeten; denn er beweist, daß schon lange vor Kambyses ein Verkehr zwischen ihnen und den Aegyptern statt gefunden haben müsse, und daß diese daher den Weg zu ihnen kannten. Heerens Ideen ꝛc. I, 250 ꝛc.

Im Julystück der deutschen Monatsschr. 1799 findet sich ein Aufsatz von Hr. Bothe, der eine oben erwähnte Merkwürdigkeit bei den Macrobiern, von der die zurückkehrenden Ichthyophagen erzählten, zu erklären

Digitized by Google

sucht. Man zeigte nämlich den Gesandten den sogenannten Tisch der Sonne, eine Wiese in der Vorstadt, auf der eine Menge getrocknetes Fleisch lag, welches die Vorsteher der Bürger jede Nacht hinzulegen pflegten und wovon bei Tage jeder, wer wollte, essen konnte. Nun findet sich in dem Werke des Mönchs Cosmas Indicopleustes, der 550 nach Chr. G. lebte, folgende Nachricht vom Weihrauchlande in Afrika. Dieses, welches 40 Tagreisen hinter Axum liegt, ist unter andern auch reich an Metallen. Aller 2 Jahre schickt der König von Axum Leute dahin ab, welche handeln und Gold holen müssen. Mehrere fremde Kaufleute stoßen zu ihnen und es bildet sich eine Karavane von mehr als 500 Menschen, welche Ochsen, Eisen und Salz mit sich führten. An der Gränze des Weihrauchslandes tödten sie die Ochsen, zerstücken sie und legen das Fleisch neben den andern Waaren auf die Erde hin. Dann kommen die Einwohner und legen Goldkörner neben jeder einzelnen Waare, so viel ihnen gut dünkt und gnügt die Menge des dargebrachten Goldes dem Kaufmann, so nimmt er es, wo nicht, so läßt er es ruhig liegen und der Eingeborne fügt mehr hinzu. Diese Nachricht, sagt der Verfasser, hat innere Wahrscheinlichkeit. Herodot IV, 196. erzählt eine ähnliche Handelsart zwischen einem Volke an der Weßküste Afrika's und karthagischen Kaufleuten und nach Hoest S. 279. machen es die Maroccaner mit den Einwohnern von Tombuctu noch jetzt nicht anders. Auch die Nachricht, daß in jenem Lande des Kosmas Weihrauch ein Hauptproduct sei, hat sich in neuern Zeiten von eben der Gegend, wo es liegen muß, bestätigt.

Der Verfasser hält nun das Weihrauchland des Kosmas mit dem Lande der Macrobier für einerlei. So wie zu den Zeiten des Kosmas der Handel dahin getrieben wurde, so wurde er in den Zeiten des Herodots auch getrieben, weil die Handelsstraßen, wie Heeren in seinen Ideen über den Verkehr alter Völker gezeigt hat, in diesen Gegenden immer dieselben blieben. Herodot erwähnt zwar des Verkehrs zwischen den Aegyptern und Macrobiern nicht ausdrücklich; aber sein Stillschweigen läßt sich aus mancherlei Ursachen erklären. Eine der wichtigsten ist die, daß das Interesse der handelnden Völker gewöhnlich ein Geheimniß daraus machte, woher sie die seltenen und kostbaren Producte holten. Also sagte man denn dem Herodot auch nichts oder unbedeutende Nachrichten davon und er schweigt also, weil er nichts Wichtiges zu sagen weiß. Dagegen erfuhr er verschiedenes von der Gesandschaft des Kambyses an die Macrobier, vermuthlich weil das eine allgemein gekannte Begebenheit war, die überdem zur Beschimpfung des den Aegyptern verhaßten Kambyses und der Perser überhaupt beitrug. Unter den Ichthyophagen, welche Kambyses zu den Macrobiern schickte, denkt sich d. V. eine solche Karavane von Kaufleuten, die gewöhnlich in das Land derselben zogen. Sie nahmen auch Ochsen mit, wie zur Zeit des Kosmas und tauschten gegen ihr Fleisch Gold und andere Waaren ein. Was also Herodot den Aegyptern von dem Tisch der Sonne nacherzählt, waren absichtlich von diesen entstellte Nachrichten von der Art des Verkehrs mit den Goldländern; die Wiese vor der Stadt wäre also die Landesgränze u. s. w. — Warum erwähnt aber Herodot gar nicht des Weihrauchs bei den Macrobiern? Antwort: weil es die Aegypter nicht für gut fanden, ihm das Vaterland dieses in alten Zeiten so hochgeschätzten Products zu entdecken, da er ein Fremder war, vielleicht gar für einen Spion des großen Königs gehalten wurde. Daß es Gold dort gebe, war einmal durch den Ruf schon ziemlich allgemein bekannt, Leugnen konnte also zu nichts helfen; aber die andern Schätze des wunderbaren Landes wollten sie wenigstens nicht weiter ausplaudern. Dem Wunsche der Aegypter wo möglich, die nähere Bekanntschaft

mi

Digitized by Google

mit ihrem reichen Handelslande zu verbindern, schreibt es Hr. Bothe auch zu, daß sie die Entfernung desselben so groß ansetzten. Kambyses war mit seinem Heere bis jenseit der Nilcataracten gekommen und doch soll er noch nicht den 5ten Theil der Reise bis zu den Macrobiern gemacht haben. Wäre dies wahr, so müßten diese weit jenseit des Aequators gewohnt haben. Wenn die Aegypter aber mit den Macrobiern handelten, so mußten sie die Entfernung ihres Landes wohl ziemlich genau kennen; jene Angabe war also absichtlich falsch. Wir bemerken hierbei nur, daß nach dem, was wir aus Hr. Heeren oben angeführt haben, er diese Schwierigkeit in der Angabe Herodots nicht findet, welche Hrn. Bothe veranlaßt, sie für eine absichtlich falsche Nachricht der Aegypter zu erklären.

Zum Beschluß merkt der Verfasser noch an, daß man den Ausdruck „Tisch der Sonne" auch sprüchwörtlich erklären könne, wenn man annähme, daß die Macrobier die Sonne göttlich verehrt hätten, wie nach Leo (beim Ramusio in der Einleitung zu der Beschreibung der Negerstaaten) noch zur Zeit dieses Schriftstellers mehrere Negervölker dieses Gestirn angebetet hätten. Tisch der Sonne hieße dann Tisch Gottes und die Phantasie der Aethiopen hätte sich also den Ort an der Gränze, wo die fremden Kaufleute das Fleisch des geschlachteten Viehes hinlegten, als eine große Tafel gedacht, welche die Gottheit für sie deckte.

Macrobius Ambrosius Aurelius Theodosius, ein Schriftsteller in der ersten Hälfte des fünften Jahrhunderts unter Theodosius und Honorius. Seine Abkunft und Lebensumstände kennt man wenig. Wahrscheinlich war er ein Grieche, wenigstens sagt er selbst in der Vorrede zu seinen Saturnalien ausdrücklich, daß er kein Römer sei. Uebrigens hatte er ansehnliche Staatswürden bekleidet. Er schrieb einen Kommentar über Ciceros Traum des Scipio in zwei Büchern, welcher manches Brauchbare für die philosophische und mythologische Geschichte enthält; ferner sieben Bücher Saturnalien oder Tischgespräche, besonders für die Philologie merkwürdig, ob sie gleich meistens aus andern römischen und griechischen Schriftstellern, z. B. aus dem Gellius und das 7te Buch fast ganz aus dem Plutarch compilirt sind. Aus einem andern eigentlich grammatischen Werke von ihm über die Verschiedenheit und Verwandtschaft griechischer und römischer Schriftsteller, besitzen wir noch den Auszug eines unbekannten Johannes, vielleicht des schottischen Johannes Erigena. Ausgab. v. Gronov. Leyden 1670, 8m. und nach derselben von Zenne, Leipz. 1774, 8m. Eschenb. Handb. d. klass. Literat. S. 267; Fabric. Bibl. Lat. IV. p. 180. ed. Ern.

Macrocephali, ein Volk in der Landschaft Pontus.

Macrocolla, feines Papier von dem größten Format, Regalpapier. Plin. H. N. XIII, 12; Cic. ad Attic. XVI, 1. S. Charta.

Macrones, ein Volk in der asiatischen Landschaft Pontus, südlich unter Trapezus (Trebisonde). Der Rückzug der 10000 Griechen durch ihr Gebiet machte es bekannt.

Macrontichos, ein Ort in Thracien an der Küste des Propontis.

Macusanus, oder Magusanus, ein Beiname, welchen Herkules auf einigen Münzen des Posthumus und in einigen Aufschriften führt. Nach Einigen soll er ihn von der Stadt Magusum in Afrika (Plin. H. N. VI, c. 29) haben, nach Andern von μαχομαι, ich streite. Auf den genannten Münzen kommt er in der gewöhnlichen Gestalt vor, mit der Löwenhaut, der Keule in der rechten und dem Bogen in der linken Hand. Dagegen hat man auf der Insel Malcheren eine Bildsäule gefunden, welche, wenn nicht die darunter befindliche Inschrift sie als diesen Herkules ankündigte, man eher für eine

Statue

Digitized by Google

Statüe des Neptun halten sollte. Sie stellt einen starken Mann von mittlerm Alter vor, der unter dem rechten Arme einen Delphin, und in der linken einen Spieß trägt, der sich in eine zweizackigte Gabel endigt. Links neben ihm steht ein Altar, woraus sich Schilfblätter erheben, und rechts liegt ein Seethier, das einem Scorpion gleicht. Viele haben daher diese Vorstellung lieber für einen gallischen Helden gehalten, und den Namen aus dem Celtischen Maccuri hergeleitet, welches einen Mann anzeigen soll, der eine in eine Gabel ausgehende Lanze in der Hand hält. Gargon Walcherschе Arcadia. T. I. p. 181; Martin. Rel. des Gaul. III, c. 8. T. II. p. 30.

Macynia, eine bekannte Stadt der Lokrer und dann der Aetolier auf dem Gebirge Taphiassus, oberhalb des heutigen Kastells von Rumili.

Madaurus, eine Stadt in Numidien, das Vaterland des Philosophen Apulejus. Sie lag östlich von Hippo Regius (Bona).

Madmanna, bei den LXX Βεθεβηνα, eine Stadt an der Südgränze von Judäa (Jos. 15. 31), nach Harenberg bei Gaza, nach Eusebius einerlei mit dem Dorfe Minois oder Menois.

Madmonah, bei den LXX Madebena, und Medemena, eine Stadt in Judäa, unweit Jerusalem, denn sie kommt auf dem Kriegeszuge dahin vor (Jes. 10. 31); übrigens ist sie unbekannt.

Madoce, ein Ort in Arabien, einerlei mit Arabia Felix (s. diesen im Nachtrage), die heutige Stadt Aden.

Madytos, eine Stadt auf dem Thraeischen Chersones am Hellespont. Zwischen ihr und Sestos schlug Xerxes seine berühmte Brücke über den Hellespont Jetzt Maito.

Maeander, einer der ansehnlichsten Flüsse in Asien, in der Landschaft Lydien, der besonders durch seine vielen Krümmungen bei den Alten berühmt war. Er entspringt in Phrygien auf dem Berge Telanus (bei Conos), und fließt dann zwischen Karien und Lydien, wo er die Gränze macht, hindurch, bis er sich zwischen Priene und Miletus (Palatscha) ins Aegäische Meer stürzt. Jetzt Meinder.

Von diesem Flusse hatte bei den Alten eine sehr gewöhnliche Einfassung der Gewänder den Namen. Ganz besonders kam derselbe den künstlich in einander verschlungenen Purpureinfassungen an den Mänteln und Gewändern des Alterthums zu, wovon es Virgil in der Stelle Aen. V, 250: „Victori chlamydem auratam, quam plurima circum Purpura Maeandro duplici Meliboea cucurrit.“ ausdrücklich gebraucht hat. Man findet häufig bei alten Schriftstellern farbiger Streifen (σημαια) an den Gewändern und besonders purpurner Einfassungen erwähnt und auch auf alten Denkmälern bezeichnet; aber diese Purpursäume, ob sie gleich auch zierlich ausgezackt und in sofern arabeskenähnlich waren, müssen doch nicht mit dem wahren Mäander verwechselt werden. Die richtige Gestalt desselben ist gerade so, wie wir den Fluß Mäander auf den griechischen Städtemünzen von Magneßa und Priene in Jonien, von Apamea in Phrygien und andern alsdann bezeichnet finden, wenn der Name des Flusses nicht dazu gesetzt ist. Es ist eine zwiefach neben einander laufende Doppellinie in einer labyrinthischen Verschlingung, daher man auch wohl dergleichen Schlingungen auf solchen Münzen unrichtig wirklich für ein Labyrinth gehalten hat. Dieser im Zickzack laufende Linienzug wurde nun auf Gewändern eingestickt oder eingewebt, und hieraus ist der duplex Maeander bei Virgil l. c. zu erklären. Eine der deutlichsten Abbildungen von dieser Verzierung ist die, welche Buonarotti Observazione sopra alcune medaglioni p. 931. nach einer kleinen Bronze im Museum des Kardinals

Digitized by Google

mals Carpegna giebt. Die obere Kante des einen Untergewandes ist hier ganz mit solchen labyrinthischen Zügen eingefaßt. Gewänder mit rings herum laufender Purpureinfassung nannte man überhaupt περιπορφυρα (S. Photius bei Alberti ad Hesych. T. II, c. 929. 2; Pollux VII, 52. 62). und zu ihnen gehörte die Chlamys, die Aeneas dem Cloanthus als Kampfpreis ertheilt, und deren golddurchwirktes Gewebe ringsherum mit Purpurstreifen eingefaßt war, nur mit dem Unterschied, daß statt der gewöhnlichen Einfassung (limbus pictus, Aen. IV, 136) ein doppelter labyrinthischer Schnörkelzug, ein Mäander, eingestickt war. Zwischen den beiden Mäanderarabesken war die Geschichte des Ganymedes eingewirkt.

Von den Gewändern kamen auch die Mäanderschlingungen mit verschiedenen Zusätzen, Erweiterungen und Verschönerungen als Einfassung auf Urnen und zwar werden sie hier gewöhnlich unten angebracht, aus einem feinen Gefühl des Künstlers vom Schicklichen, da eine von einem Fluß hergenommne Zierrath sich nicht oben, sondern unten hin auf dem Boden schickt. Auch dreifache Mäanderwindungen kommen auf Vasen und Gewändern vor, und der äußerste Saum hat bei diesen gewöhnlich auch noch einen mehr oder weniger zierlich ausgezackten Purpurstreifen. Böttiger Vasengemälde. B. I, H. 1. S. 85 ꝛc.

Maeandrus, ein Gebirge in Indien jenseit des Ganges, die südliche Fortsetzung des Gebirges Bepyrus. Es zieht sich von Tipra gegen Süden um das Reich Arrakan, und nöthigt den Doanas (jetzt Ava) durch die östlicher gelegenen großen Ebenen gegen Süden zu fließen, da er sonst seine Mündungen an der Westküste suchen würde. Mannert Geogr. V, 1. S. 261.

Maeandrus, ein König von der Insel Samos, der Nachfolger des bekannten Polykrates, dessen erster Minister er vorher gewesen war. Während der Abwesenheit des Polykrates führte er schon die Oberherrschaft in seinem Namen, und nach seinem Tode maßte er sich ihrer für sich an. Da er indessen die Neigung der Samier zur Demokratie kannte, und einsah, daß eine monarchische Regierung dem Staate nicht recht angemessen wäre: so war er redlich genug, den großmüthigen Entschluß zu fassen, seine Gewalt niederzulegen. Er versammelte also die Samischen Bürger, und erklärte öffentlich, daß alle auf gleiche Art frei sein sollten. Für sich bedung er weiter nichts, als daß man ihm mit 6 Talenten aus dem hinterlaßnen Schatze des Polykrates ein Geschenk machen, und ihm und seinen Nachkommen ein ewiges Priesterthum in dem Tempel Jupiters des Befreiers, den er zu bauen versprach, bewilligen sollte. Ein gewisser Volksanführer aber, Namens Telesearch, war mit allen diesen Anerbietungen noch nicht zufrieden, sondern verlangte auch, daß Mäandrus zuvor über die Verwaltung der Schätze des Polykrates Rechnung ablegen sollte. Der Freiheitsgeist ward nun bald so tumultuarisch, daß Mäandrus für sein Leben fürchtete, und sich in die Citatelle begab, wo er die Rechnung ablegen wollte. Während der Zeit aber ließ er die ansehnlichsten Bürger und besonders den Telesearch ins Gefängniß setzen, und erklärte, daß er Bürgern von so unbilligen Gesinnungen unmöglich trauen dürfe; daß er daher die oberste Gewalt nunmehr behaupten wolle. Er regierte also eine Zeitlang über Samos, wurde jedoch durch des Polykrates Bruder, Syllosen, mit Hülfe des Persischen Königs Darius Hystaspis wieder vertrieben. Er war zwar, auf die Auffoderung des Persischen Feldherrn Otanes, bereit, in Güte die Insel zu verlassen; aber sein Bruder Charilaus tadelte ihn wegen seiner Feigherzigkeit, und erbot sich, die Perser zum Rückzuge zu zwingen, wenn er die nöthige Macht dazu bekäme. In der That überfiel er auch die sichern Perser, welche um das Schloß her standen, und hieb viele von ihnen nieder; aber als die

übrigen

Digitized by Google

übrigen, welche in der Stadt vertheilt waren, dies sahen, eilten sie ihren Kameraden zu Hülfe, und tödteten alles, was ihnen an Männern und Jünglingen aufstieß. So mußte also Maandrus die Burg verlassen, doch nahm er alle seine Schätze mit. Er ging nach Lacedämon, wurde aber von hier auf Befehl des Königs Kleomenes und der Ephoren zurückgewiesen. Handb. d. gr. Alt. f. d. Jug. S. 348 ꝛc.

Maecenas (C. Cilnius), der bekannte Günstling des Kaisers Augustus und Gönner des Horaz und Virgil. Er stammte aus einem vornehmen etrurischen Geschlechte, das seine Abkunft sogar von den alten etrurischen Königen oder Lucumonen herleitete. Livius X, erzählt von der Obermacht einer Cilnischen Familie zu Arretium, einer der mächtigsten Städte des etrurischen Bundes. Ob Mäcenas von eben derselben abstammte, kann zwar nicht bewiesen werden, doch ist es wahrscheinlich. Von der Cilnischen Familie begaben sich einige Zweige schon in frühern Zeiten nach Rom, doch findet man keine Spur in der römischen Geschichte, daß sie sich daselbst berühmt gemacht und die höchsten Würden des Staats bekleidet hätten, obgleich Horaz Sat. I, 6. v. 4. von den Vorfahren des Mäcenas sagt, daß sie Armeen kommandirt hätten. Der Dichter will seinem Gönner blos hier ein Compliment machen, wie es dieser wohl gern zu hören pflegte. Ueberhaupt findet man in der Geschichte, außer dem unsrigen, nur zwei Mäcene. Der eine figurirt in einem Fragmente vom Sallust im Character eines Secretairs unten an der Tafel des Sertorius; des andern gedenkt Cicero's (pro Cluent. p. 56.) unter dem Namen C. Mäcenas mit großem Lobe, weil er nebst zwei andern römischen Rittern sich den unruhigen Unternehmungen des Tribuns M. Livius Drusus, der A. U. 640. Konsul war, mit Nachdruck widersetzte. Dies könnte denn vielleicht der Großvater des unsrigen gewesen sein.

Es ist auffallend, welchen Ruhm dieser Mann bis auf unsere Zeiten erhalten hat, und welche allgemeine Hochachtung ihm besonders von den Gelehrten alle Zeiten geschenkt worden ist. Sie schilderten ihn als das Muster aller Regenten- und Minister-Tugenden und als den erhabensten Beschützer der Wissenschaften, und suchten jeden seiner Fehler abzuleugnen, oder zu bemänteln. Bei allem dem scheint man sich doch keine ganz richtige Vorstellung von seinem Character und von der Rolle, die er unter August spielte, gemacht zu haben. Es ist wahr, daß er dem Augustus viel wichtige Dienste leistete, aber ohne sein Minister, oder wie ein anderer seiner neuern Lobredner sich ausdrückt, gar sein Staatskanzler zu sein. Denn ehe Augustus seine Herrschaft noch vollkommen befestigt hatte, d. h. bis A. U. 727. theilte er mit dem berühmten Agrippa das unumschränkteste Vertrauen des jungen Cäsars; bei allen entscheidenden Gelegenheiten war er ihm zur Seite, und August fühlte die Unentbehrlichkeit desselben so stark, daß er einige Jahre nach dessen Tode im Verdruß über die Folgen seiner heftigen Maaßregeln gegen seine Tochter Julia, schmerzlich ausrief: das alles wäre mir nicht begegnet, wenn Mäcenas noch lebte! — Dies alles that aber Mäcen nicht als Staatsmann oder Minister, sondern blos als warmer inniger Freund des Octavius. Nie bekleidete er ein öffentliches Amt, denn die Praefectura urbis et Italiae, welche ihm Octavian nach dem Siege bei Actium auf einige Zeit anvertrauete, war eine bloße Privatcommission, keine öffentliche Staatsbedienung; sondern er lebte immer im Privatstande, zufrieden mit dem Ansehn, das ihm sein persönliches Verhältniß zu Augustus gab. Wollte man ihn aber auch in gewissem Sinne mit dem Namen eines Ministers beehren, so scheint doch das große Aufheben, das die Neuern von ihm machen, und welches seinen Namen zum höchsten Ehrentitel aller

den

Digitized by Google

den Gelehrten günstigen Staatsmänner gestempelt hat, mehr auf übertriebenen Vorstellungen zu beruhen, als auf Wahrheit. Daß er Dichter, witzige Köpfe und Gelehrte aller Art (wenn sie gute Gesellschafter waren) an seinen Tisch zog, ihren Umgang suchte, und sie gelegentlich dem August empfahl: das hatte erstlich einen politischen Grund; er erwarb dadurch dem August selbst Freunde, und verbreitete dessen Ruhm; außerdem aber, was that er mehr, als was noch jetzt beinahe jeder Mann von Stande und Vermögen thut, dessen Character und Laune ihn für einen solchen Umgang empfänglich macht? — Es ist ferner wahr, daß er dem Horaz ein Landgütchen schenkte, diesem beim Augustus Verzeihung und Freiheit auswirkte, und Virgiln wieder zur Erlangung des Seinigen verhalf; aber für einen Mann, den Augustus unermeßlich reich gemacht hatte, war das Geschenk an Horaz eine Kleinigkeit, und was Virgil ihm zu danken hatte, war gerade nur Gerechtigkeit. Was hatte Mäcen überhaupt hierbei mehr gethan, als was von hundert Großen vor und nach ihm auch geschehen ist?

Nach dem, was wir oben von seiner Abstammung gesehen haben, hatte Mäcen weder einen von Voreltern geerbten Ruhm zu behaupten, noch scheint ihn die Natur mit den Anlagen zum großen Manne beschenkt zu haben. Desto mehr hatte er dem Glücke zu verdanken, welches ihn gerade in die Umstände versetzte, worin er sich am meisten geltend machen konnte, und sein größtes Verdienst scheint zu sein, aus dieser günstigen Lage alle mögliche Vortheile gezogen zu haben. Fern von starken Leidenschaften und Ehrgeiz, wie Wieland seinen Character schildert, mit feinen Sinnen und hellem Kopfe begabt, klug und kaltblütig genug, um alles, was er that, recht und ganz zu thun, sanguinisch genug, um vor keinen Schwierigkeiten zu erschrecken und sich immer einen guten Erfolg zu versprechen; aber doch zu bequem und wollüstig, um Geschäfte zu lieben und zu suchen, wenn es nicht nothwendig war; angenehm von Person, jovialisch im Umgange, mit einem guten Theil Gefälligkeit und Bonhommie; geneigt über andere zu scherzen und geduldig über sich scherzen zu lassen; oft auf eine angenehme Art höchst sonderbar in Kleinigkeiten, aber desto gründlicher in wichtigen Dingen; fein und geschmeidig, um Andere zu seinen Absichten zu gebrauchen, geschickt, jeden Menschen zu benutzen, behutsam in der Wahl seiner engern Freunde, aber treu und standhaft wenn er gewählt hatte, und im Nothfall jeder Aufopferung fähig — alle diese Eigenschaften machten ihn vollkommen geschickt, ein Vertrauter des Augustus zu sein, und diesem, von Anfang an, ein Zutrauen einzuflößen, welches — eine einzige kleine Disharmonie ausgenommen — bis an seinen Tod in immer gleicher Stärke fortdauerte. Bei ihm fand August alles, was ihm gerade fehlte: Rath, Auswege, Entschlossenheit, guten Muth, frohe Laune und auch etwas, worin er sich selbst weiser und stärker fühlte, und womit er seinen Freund aufziehen konnte, ohne daß dieser doch gerade sehr viel dadurch verlor. So spottete August gern über Mäcens Weichlichkeit, Liebe zu Seltenheiten, Edelsteinen, Gemmen, über seine Affectation, alte etrurische Worte ins Römische zu mischen, und neue Wörter zu machen. Dafür durfte aber dieser auch manche harten Vorwürfe wagen. Als einst Octavius noch in den Zeiten des Triumvirats vor Gericht saß, und eine Menge Leute zum Tode verurtheilte: so hätte Mäcen ihm sehr gern eine heimliche Warnung gegeben, aber das Gedränge des Volks hinderte ihn, bis vor den Richterstuhl zu kommen. Er nahm daher seine Schreibtafel, schrieb nur die drei Worte hinein: Surge tandem carnifex! und ließ sie durch die Umstehenden aus einer Hand in die andere dem Octavius überreichen. Dieser las das

Geschrie-

Digitized by Google

Geschriebene, und so kräftig lakonisch die Erinnerung war, so war er doch so weit entfernt, sich beleidigt zu fühlen, daß er vielmehr augenblicklich aufstand, und fortging.

Man würde sich sehr irren, wenn man unter Mäcen sich einen Mann denken wollte, der in seinem politischen Leben sich einen Epaminondas oder Kato zum Muster vorgesetzt habe. Er besaß nicht die Energie der Seele, welche zum wahren Heroismus in der Tugend, der nur das Edelste zu thun strebt, und kein Opfer deswegen zu groß achtet, erfodert wird. Als Octavius ihn und den Agrippa fragte, ob er die höchste Gewalt beibehalten, oder den Römern ihre Freiheit wieder geben sollte; so glaubte er, nicht das, welches des Edelste gewesen sein würde, sondern was ihm für den Staat und seine eigne Person das Nützlichste schien, rathen zu müssen. Wir können ihn deswegen nicht tadeln, denn die Gründe, welche er gegen Agrippa anführte (S. Dion. L. 52), waren in der That der Lage der Sachen nach vollkommen richtig; aber sein Rath beweist doch, daß er seine Handlungsart nicht nach dem höchsten Ziele des Moralisch-guten streben ließ, das unabhängig von allem Aeussern in sich selbst seinen Werth findet. Eben so wenig darf es ihm als eine große Tugend angerechnet werden, daß er auf alle Ehrenstellen im Staate Verzicht that, und in der Dunkelheit des Privatstandes lebte. Bei ihm war dies nichts anders als Temperament, Liebe zum Müssiggange und Vergnügen und vielleicht auch Klugheit. Was kümmerte ihm die Schale, da er das innere Solide, das innigste Vertrauen Augusts, die Liebe des Volks und unermeßliche Reichthümer besaß? Nicht sicherer konnte er sich zugleich in der Gunst des Fürsten und des Volks erhalten, als eben durch diese anscheinende Mäßigung seiner Wünsche. Man rühmt seine Gutherzigkeit und Unschuld mit Recht. Immer rieth er zur Gelindigkeit und Milde, empfahl und wirkte Gnaden aus. Dadurch erhielt er seine Popularität, und war weder dem Fürsten verdächtig noch Männern von gleicher Gewalt furchtbar; denn er that ja dies alles nur als Privatmann. Auch für Augustus war sein Privatleben weit nützlicher, als wenn er in öffentlichen Ehrenämtern gelebt hätte. So konnte er sich am besten erholen und aufheitern; so an dem ruhigen unbefangenen Busen dieses Mannes, der nie durch Weltgeschäfte zerstreuet oder übellaunig gemacht wurde, den besten Rath, die nützlichsten Erinnerungen sich geben lassen.

Wir haben nun Mäcen in seinem Verhältnisse mit August betrachtet, in welchem er im Ganzen von einer liebens- und achtungswürdigen Seite erscheint. Jetzt wollen wir ihm in sein Haus folgen und seinen Character als Privatmann untersuchen. Die reichen und vornehmen Römer glichen überhaupt damals mehr Fürsten, als Privatleuten; ihre Häuser wetteiferten mit den prächtigsten Hofhaltungen; Mäcen aber hatte eine vielleicht größere und prächtigere Wohnung, als irgend ein anderer Römer, gewiß größer, als August selbst. Sein Pallast lag auf dem Esquilinischen Berge, und war eine Art von Colosseum, molem vicinam nubibus arduis nennt ihn Horaz; seiner Thurmähnlichkeit wegen vermuthlich, nannte man ihn nur den Thurm des Mäcenas. Eine wahrscheinlich nicht ganz unähnliche Abbildung davon findet man in Lauri splendor antiquae urbis, T. II. S. 104. Er hatte aus demselben die Aussicht über die ganze Stadt und Gegend von Rom, bis nach Tivoli, Tusculum, Palästrina u. s. w., die herrlichste, welche sich denken läßt. Rund herum befanden sich die wollüstigsten Gärten, zu welchen er den vorher höchst ungesunden Esquilinischen Berg umgeschaffen hatte. Nachdem die Unruhen der Bürgerkriege geendigt waren, und er den Zweck aller seiner Bemühungen erreicht und den jungen Octavius in den Besitz der Alleinherrschaft gesetzt hatte; so überließ er sich

Digitized by Google

sich hier von A. U. 727 an, in einem Alter von ungefähr 40 Jahren, ganz seinem Hang zur Ruhe, zum Vergnügen und zu den Künsten. Hier war der Sammelplatz aller witzigen Köpfe, Virtuosen, Baladins, fröhlichen Brüder und angenehmen Müssiggänger von Rom; alles athmete Freude, Scherz und Wohlleben. Sein philosophisches System war dieser Lebensart anpassend, es war das Epicurische; nur in der Ausübung verstand er unter Wollust gewiß ganz etwas anderes, als der Stifter dieser Philosophie. Er wollte nicht blos eine negative Wollust, sondern auch eine positive genießen, nicht nur frei von Schmerzen, sondern auch von allem Zwange, den Anständigkeit im ältern römischen Sinne, seinen Neigungen auflegen konnte, und die ausgesuchtesten Gemächlichkeiten genießen. Ueppigkeit und Frivolität bezeichnen am besten den Character seiner liebsten Ergötzungen und Zeitvertreibe. Unter allen Schauspielen liebte er am meisten die pantomimischen Tänze, welche er zuerst in Rom einführte. Der wegen seiner Kunst und Schönheit berühmte Bathyllus war sein Liebling. Tac. Ann. I. c. 54. Nicht weniger suchte er auch seinen Gaumen durch leckere Gerichte zu kützeln; er war sogar der Erfinder einer neuen leckerhaften Speise, nämlich junge Füllen von Eselinnen auf die Tafel zu bringen. Plin. H. N. VIII, 43. Die durch seinen wollüstigen Müssiggang ihm natürlich gewordene Schlaffheit seines Geistes zeigte sich nicht nur in seiner Kleidung, seinem Gange, im Tragen seines Körpers; sondern auch in seiner Schreibart. Er machte zum Zeitvertreib Prose und Verse; aber seine Art zu schreiben war wenig durch den Umgang mit den besten Schriftstellern seiner Zeit gebildet worden. Der Weichling zeigte sich auch hier in seinem Geschmacke, seinem Stile, seinem Hange zu ungewöhnlichen, seltsamen, veralteten Ausdrücken, oder neu geschmiedeten Wörtern. Seneca im 114 Briefe wirft ihm vor, daß er sich mitten auf öffentlichem Markte den Kopf mit seinem Pallio bedeckt habe, und mitten in den Unruhen des Bürgerkrieges, während Jedermann bewaffnet war, in einem weiten unumgürteten Rocke, von zwei Kastraten begleitet, in der Stadt umher gegangen sei. Indessen konnte jene sorgsame Bedeckung auch wohl aus Sorge für seine Gesundheit geschehen, weil er, wenn man dem Plinius H. N. VII. c. 51 glauben kann, mit einem immerwährenden Fieber behaftet war; dieses aber konnte blos zeigen sollen, wie sehr er auf seine gute Sache und auf die Zuneigung des Volks vertraue. Dennoch aber kann man den Wollüstling in Mäcen so wenig verkennen, als leugnen, daß sein Beispiel zu der jetzt vorgehenden Veränderung in den römischen Sitten vieles beigetragen habe. In diesem Puncte traf der natürliche Hang Mäcens auch mit seiner Politik zusammen. Sollten die Römer ihre politische Freiheit vergessen, und an eine despotische Regierung sich gewöhnen lernen: so mußten nothwendig die Sitten weichlich gemacht und die ehemalige republikanische Energie abgestumpft werden. Man ließ den Römern den äußern Schein der Freiheit, und damit sie den Verlust des Reellen desto besser ertragen möchten, so mußten die Sitten ein neues Gepräge und das Ansehen einer angenehmern Veränderung bekommen; die Freiheit, nach seinem eigenen Belieben leben und von allem Zwange des strengern Wohlstandes los zu sein, mußte die im Senat, auf dem Forum und Campus Martius verlorene Freiheit in Vergessenheit bringen. Dazu war schon durch den aus Asien herüber gekommnen Luxus der Anfang gemacht worden; die bürgerlichen Unruhen hatten die bisherige Lage der Dinge jedem verhaßt und unerträglich gemacht, und endlich mußten die Römer an dem Beispiele Mäcens sehen, welchem behaglichen Zustande sie sich künftig hin überlassen könnten, wenn sie dem anscheinend so sanften Scepter ihres Augustus sich in Ruhe unterwerfen wollten.

Wenn

Digitized by Google

Wenn man also dem Mäcen mit seinen Verehrern auch nicht einen großen Geist zuschreiben kann, so war er doch unstreitig ein Mann, der alle Eigenschaften besaß, welche ihm das Herz seiner Freunde gewinnen konnten. Horaz rühmt ihn nie anders, als wegen der Eigenschaften seines Geistes und Herzens, wegen der Offenheit und Munterkeit seines Geistes, wegen seiner Bekanntschaft mit der griechischen und römischen Literatur. Er war Freund und Gönner der Gelehrten, aber nicht als Kenner, sondern mehr als Liebhaber. Er war überhaupt mehr Weltmann als Philosoph, zu gelehrt in der Kenntniß der Edelsteine, um für geistige Schönheiten einen vorzüglichen Sinn haben zu können. Ein Mann, der die Pyladen und Bathyllen so außerordentlich liebte, konnte schwerlich den ganzen Werth eines Varius fühlen. Eitelkeit, Bedürfniß sich selbst zu amüsiren, und politische Rücksichten auf die Vortheile, welche Augusten daraus erwachsen mußten, wenn die besten Köpfe der damaligen Zeit, vorzüglich die Dichter und Geschichtschreiber, gut behandelt wurden, hatten eben so viel Antheil an seiner Freundschaft für dieselben, als seine wirkliche Theilnahme an ihrer Person und sein Geschmack an ihren Werken. Horaz scheint allein hievon eine Ausnahme gemacht zu haben. Zu ihm trug Mäcen auch eine besondere persönliche Zuneigung.

Gegen seine letzten Lebensjahre ward Augustus etwas kaltsinnig gegen ihn, weil er, wie Einige vermuthen, den Umgang des Kaisers mit seiner Gemahlin Terentilla nicht gern gesehen habe. Sein Tod versöhnte den Augustus wieder, und rief alle ehemalige Liebe gegen ihn zurück. Er starb, nach Einigen, kurze Zeit vor, nach Andern, einige Monate nach Horaz A. U. 745. Nach dem Zeugniß des Seneca, Isidor und Andern hatte Mäcen verschiedene Schriften hinterlassen, wovon wir aber kaum allgemeine Nachrichten haben. Man schreibt ihm zu eine Geschichte der Thiere, ein Tagebuch vom Leben des Augustus, eine Abhandlung von den Abbreviaturen im Schreiben, von denen er auch einige erfunden haben soll; eine Abhandlung von den Edelgesteinen, und zwei Trauerspiele, Octavia und Prometheus. Wir haben schon oben bemerkt, daß er eben nicht unter die vorzüglichern Schriftsteller zu zählen gewesen sei, und also mögen diese Schriften, wenn die Angabe derselben anders ganz richtig ist, auch wohl wenig Beifall gefunden haben und bald in Vergessenheit gerathen sein. Allg. Welte. XII. §. 26; 143 ꝛc. Wielands Uebers. v. Hor. Br. I. S. 1; dess. Uebers. v. Hor. Sat. I. S. 213.

Maecilius (L.), ein Volkstribun um A. U. 283. In diesem Jahre waren zuerst den bisherigen 2 Tribunen noch drei zugefügt und die Wahl der Tribunen in den Comitiis tributis angestellt worden. Liv. II, 58.

Maecilius, (Spurius), verschiedene mal Volkstribun. Als er es zum viertenmale war A. U. 337, erregte er mit seinem Kollegen Metilius wieder Unruhen, indem sie das Gesetz vorschlugen, daß die dem Feinde abgenommenen Ländereien gleich vertheilt werden sollten. Liv. IV, 48.

Maedi, ehemals eine der mächtigsten Völkerschaften Thraciens am Flusse Nestus (Carason).

Maelius (P.) nach Liv. V, 12 und 18 zweimal Tribunus militum mit consularischer Gewalt, das erstemal A. U. 353.

Maelius (Q.) ein Volkstribun um A. U. 432 bei Liv. IX, 8.

Maelius (Spurius), ein römischer Ritter, der unter dem Konsulat des Proculus Geganius und L. Menenius um A. U. 316 Unruhen in Rom erregte, und die Oberherrschaft an sich zu reißen suchte. Es war in Rom um diese Zeit eine ausserordentliche Theurung, und um den daraus entstehenden übeln Folgen vorzubeugen, wurde L. Minucius zum Präfectus Annonä erwählt, welcher auch sogleich Anstalten traf, aus den benachbarten Gegenden Korn einzukaufen. Aber Mälius, durch seine Reichthümer dazu

in

Digitized by Google

in den Stand gesetzt, hatte schon vorher alles Getraide in Beschlag genommen, und ließ es nun unter das arme Volk in seinem Namen austheilen, wodurch er bald einen ausserordentlichen Anhang bekam. Minucius erfuhr dies und zugleich auch, daß Mälius verdächtige Versammlungen in seinem Hause hielt, und bei Nachtzeit einen großen Waffenvorrath dahin geschafft habe. Bei weiterer Untersuchung fand er in der That, daß Mälius eine Verschwörung gegen den Staat gestiftet hatte, und daß selbst einige Tribunen seine Mitschuldigen waren. Er gab sogleich dem Senate Nachricht davon, und dieser ernannte den berühmten Quinctius Cincinnatus zum Dictator, welcher, ob er gleich schon achtzig Jahr alt war, doch auf inständiges Bitten das Amt annahm. Dieser traf nun sogleich die besten Gegenanstalten, besetzte alle Gegenden der Stadt mit Wachen, und ließ den Mälius vor seinen Richterstuhl rufen. Dieser wollte die Flucht nehmen, wurde aber gefangen, vom Volke zwar wieder befreiet, aber gleich darauf vom Magister Equitum des Dictators, Servilius Ahala, mit Gewalt dessen Händen entrissen und nieder gestoßen. Nun eröffnete der Dictator dem Volke die Verschwörung des Mälius, besänftigte dieses, ließ sein Haus niederreißen, und den angehenern daselbst gefundenen Vorrath von Getraide um einen geringen Preis unter das Volk verkaufen. Allg. Weltgesch. X. §. 237.

Maemacteria, Μαιμακτηρια, ein feierliches Opfer, welches die Athenienser im Monat Maemacterion dem Jupiter Mämactes brachten, um gelinde und gemäßigte Witterung im Winter von ihm zu erbitten. Der Name dieses Festes kommt eigentlich nirgends vor; vielleicht hat es Meursius, aus dem es Potter anführt, nur deswegen nach dem Monat genannt, weil andere Feste, z. B. Metagitnia und Munychia, auch ihre Namen von den Monaten, worin sie fallen, erhalten haben. Pott. Arch. I. 903.

Maemacterion, der 10te Monat im attischen Jahre, als dieses mit dem Wintersolstitz und der 4te, als es mit dem Sommersolstitz anfing, ungefähr unser October. Pott. Arch. III, 41.

Maemactes, Μαιμακτης, ein Beiname des Jupiter bei den Athenienſern. Harpocration leitet ihn ab von μαιμάσσειν, in Unruhe gesetzt werden und κυματοῦσθαι, hin und her geworfen werden, wie das Meer von Stürmen. Er hätte also den Namen, weil man ihn im Monat Mämacterion anrief, Stürme und Ungewitter für den kommenden Winter abzuwenden und gelinde Witterung zu verleihen. Nach Heſchius und Plutarch aber ist μαιμάκτης so viel als μειλίχιος, gütig, gnädig. Die Anwendung davon bleibt übrigens die nämliche, wie oben. Pott. Arch. I. 904.

Maenades, von μαινομαι ich rase, einerlei Name mit Bacchae, Thyades u. s. w. die Prieſterinnen des Bacchus; siehe Bacchae.

Maenaca, eine Stadt in Hiſpania Bätica, die äußerſte Pflanzſtadt der Massilier in Westen. Schon zu den Zeiten des Strabo war sie so zerstört, daß man nicht viel mehr von ihr wußte. Die meisten setzten sie nach Malaca; aber Strabo widerspricht dieser Meinung, weil Malaca zu sehr die phönicische Bauart verriethe; er rückt es noch über die Säulen des Herkules hinaus. Seymnus Chius, der aus alten Nachrichten mehr von ihrer Lage zu wissen scheint, setzt sie an die Meerenge, nahe bei einer von den zwei kleinen Inseln, welche von Vielen ebenfalls für Herkules Säulen gerechnet wurde. Folglich lag sie nahe bei Karteja, und ist vielleicht die Stadt Kalpe. Mannert Geog. I. S. 292.

Maenalion, oder Maenalos, eines der berühmteſten Gebirge in Arcadien, der beſtändige Sitz des Pans. Es sollen die westlich vom heutigen Mochlia (dem alten Tegea) sich erhebenden Berge sein. Man hielt diesen Berg nach Pausanias dem Pan für so heilig, daß die Umwohnenden sogar sein Springenspiel darauf

zu

Digitized by Google

zu hören vorgaben. Hieraus erklärt sich die Stelle Virg. Ecl. VIII. v. 23 und 24. Voß Uebers. v. Virg. Ged. Anm. ad Ecl. VIII. v. 22.

Maenalon, eine alte, längst eingegangene Stadt in Arcadien, von welcher sich die dortigen arcadischen Gemeinden die Mänalischen Arcadier zu nennen pflegten. Sie lag westlich von Tegea (Mochlia).

Maenalus, ein Sohn des Lycaon, auf dessen Anstiften der Knabe geschlachtet worden sein soll, der dem Jupiter vorgesetzt wurde. S. Lycaon. Er soll die Stadt Mänalus in Arcadien erbauet und ihr, so wie auch dem arcadischen Berge Mänalus den Namen gegeben haben. Paus. Arc. c. 2; Steph. Byz. in Μαναλος, Schol. Theocr. ad Idyll. 1. v. 124.

Maenaria, eine kleine Insel im mittelländischen Meere bei Majorca, der Stadt Palma linker Hand.

Maenius, ein gewisser Taugenichts in Rom, den Horaz im 15ten Briefe des 1sten Buchs schildert, und dessen er auch in der 3ten Satire des 1sten Buchs erwähnt. Er eilte, so viel er konnte, sein väterliches Gut durch die Gurgel zu jagen, und als er damit fertig war, spielte er den Schmarotzer. Der Scholiast erzählt noch folgende Anecdote von ihm. Einst hörte ihn Jemand im Kapitol am ersten Tage des Jahres mit lauter Stimme wünschen, daß er 40000 Rthlr. schuldig sein möchte, und dieser Mann bezeigte ihm seine Verwunderung über einen so sonderbaren Wunsch. Ich würde noch immer hundert Prozent dabei gewinnen, wenn mich Jupiter erhören wollte, sagte Mänius, denn ich bin 30000 Rthlr. schuldig. In der 1. Sat. des 1. Buchs v. 111. ist man zweifelhaft, ob man Mävius, Nävius, oder Mänius lesen soll. Da aber auch die Rede von einem Schlemmer ist, und man den Mänius einmal als einen solchen kennt; so entscheidet Wieland für den letztern Namen. Wiel. Uebers. d. Sat. des Horaz. I. S. 98, 31.

Maenius (C.), ein Plebejer, [illegible] sul mit dem L. Furius Camillus A. U. 415. Er besiegte die Arici Lanuviner, Velitorner, Antiater andere bei dem Flusse Astura, erhielt Ehre des Triumphs und eine Bildsä zu Pferde auf dem Forum. Liv. V 13. Nachher wurde er zum Dicta gewählt, um Untersuchungen über e in Capua entstandene Verschwörung zu führen. Sein Magister Equitum M. Foslius. Die Verschwornen hat vor dem Dictator so viel Furcht, d die Häupter derselben sich selbst das L ben nahmen, und daß folglich die w tere Untersuchung nicht mehr nöth war. Allein er dehnte den ihm geg benen Auftrag noch weiter aus, und b hauptete, daß seine Vollmacht sich üb alle Verschwörungen gegen den Staa von welcher Art und an welchem Or sie auch sein möchten, erstrecke. E verstand aber unter dem allgemeine Namen Verschwörungen alle unerlaubt Ränke und heimliche Plane, sich z Staatsämtern emporzuschwingen und fo derte daher viele Patricier vor seinen Richterstuhl. Dies brachte nicht nu die Angeklagten, sondern überhaupt all Patricier gegen den Dictator auf. Sie sagten laut, daß sie es nicht nöthig hät ten, sich der Schleifwege zu bedienen, um zu Ehrenstellen zu gelangen, zu de nen sie schon durch ihre Geburt berech tigt wären; aber solchen Neugebacknen wie der Dictator und sein Magister Equitum, komme es zu, sich durch Ränke empor zu heben, und sobald sie ihre Stellen niedergelegt hätten, wurden sie durch eine Anklage beweisen, daß ihre Vorwürfe Grund hätten. Mänius ging nun in die Volksversammlung, bezeugte seine Unschuld, legte nebst dem Foslius seine Würde nieder, und verlangte, daß die Konsuln eine scharfe Untersuchung über ihn und seinen Gehulfen anstellen sollten. Dies geschahe denn, aber beide wurden auf die rühmlichste Art losgesprochen, und ihre Ankläger bestanden mit Schimpf. Liv. IX, 26.

Mae-

Digitized by Google

Maenius (C.), war nach Liv. XL. 35. Prätor A. U. 573. unter dem Konsulat des A. Postumius Albinus Luscus, und C. Calpurnius Piso. Zur Provinz erhielt er Sardinien, und da sich gerade damals die Geschichte mit den Vergiftungen vieler angesehenen Römer durch ihre Weiber zutrug, so bekam er den Auftrag, die genaueste Untersuchung über diese Sache anzustellen. Nach Liv. XL, 43. hatte er schon 2000 Schuldige verurtheilt, als er an den Senat schrieb, und ihm meldete, daß sich noch mehr Anzeigen bei der Untersuchung ergäben; und er müsse daher entweder die Sache liegen lassen, oder die erhaltene Provinz Sardinien zurück geben.

Maenius (M.), ein Volkstribun um A. U. 343. Er bemühete sich das bekannte Ackergesetz durchzusetzen, und in dieser Absicht verhinderte er die Aushebung einer Armee, als die Volscer Krieg anfingen. Die Feinde machten daher immer mehr Fortschritte und besetzten das Schloß Carventana. Dieser Verlust gab nun den Konsuln um so mehr Recht, sich über den Tribun zu beklagen, und da dieser dennoch schlechterdings nicht nachgeben wollte, und auf die feierliche Betheurung der Konsuln, daß an allem schon geschehenen und noch bevorstehenden Unglück Manius allein Schuld sei, zur Antwort gab, daß er die Aushebung einer Armee nicht länger verhindern würde, wenn die Patricier die mit Unrecht in Besitz genommenen Ländereien hergäben; so mischten sich die andern 9 Tribunen in den Streit, und erklärten im Namen ihres Collegiums, daß sie dem Konsul C. Valerius Potitus gegen ihren Kollegen beistehen und zur Aushebung einer Armee behülflich sein würden. Der Konsul forderte nun das Volk zu den Waffen, und nachdem er Einige, welche den Tribun zu Hülfe riefen, mit Schärfe bestraft hatte, folgten die übrigen aus Furcht seiner Fahne, und die Armee ward vollzählig. Liv. IV, 53.

Maenius (M.), ein Volkstribun um A. U. 370. Bei den Unruhen, welche M. Manlius Capitolinus erregte, schlug er sich nebst seinen Kollegen auf die Seite des Senats, und brachte es dahin, daß Manlius förmlich vor dem Volke angeklagt und verurtheilt wurde. Liv. VI, 19.

Maenius (M.), ein Tribunus militum, der in der Schlacht mit dem Karthagischen Feldherrn Mago in Insubrien sein Leben verlor, um A. U. 550. Liv. XXX, 19.

Maenius (T.), Prätor urbanus um A. U. 567. Liv. XXXIX, 6. 8. 18; nachher kommt er noch als Tribunus militum vor. Liv. XL, 35.

Maenus, siehe: Moenus.

Maeon, ein Sohn des Hämon, einer von den zwei Anführern der 50 Thebaner, welche vom Eteokles abgeschickt wurden, um dem Tydeus, als er von Theben zurück ging, aufzupassen. Tydeus tödtete seine übrigen Gefährten, und ließ ihn allein lebendig, damit er die Nachricht von der angerichteten Niederlage nach Theben bringen möchte.

Maeon, angeblich der erste König von Lydien, den Herodot aber Manes nennt. Er soll dem Lande den Namen Mäonien gegeben haben. Der Vater der Cybele hieß auch Mäon, ob einerlei mit diesem, ist nicht gewiß. Allg. Weltg. IV, §. 829, 808, 702.

Maeonia, der alte Name von Lydien, den Einige vom Könige Mäon, Andere vom Flusse Mäander, der ehemals Mäon geheißen, herleiten. Einige unterscheiden auch Mäonien und Lydien, so daß das innere Land vorzugsweise den erstern Namen, die Küste aber, das nachmalige Jonien, den Namen Lydien gehabt habe. Allg. Weltg. IV, §. 808. — 810.

Maeonius, ein Beiname des Bacchus, welchen er von der Landschaft Mäonien hatte, wo ein vortrefflicher Wein wuchs, insbesondere auf dem Berge Tmolus.

Maeotae, bei den Griechen, bei den Lateinern Maeotici, der allgemeine Name der kleinen Völker, welche längs der

Digitized by Google

der Ostküste des Palus Mäotis wohnten, Ackerbau und Fischfang trieben, meistens frei waren, zuweilen aber auch die Oberherrschaft der Bosporanischen Fürsten anerkannten, und ungeachtet ihres Umgangs mit Fremden, keine höhere Stufe der Kultur erreichten. Bei näherer Bekanntschaft wurde der gemeinschaftliche Name in mehrere Benennungen kleiner Völkerschaften getrennt, die man bei Strab. XI, p. 495; Plin. VI, 7. und Ptolem. Sarmat. Asiat. findet. Mannert Geogr. IV, S. 363.

Maeotis palus, oder Lacus, der berühmte Meerbusen, welcher nebst dem schwarzen Meere die taurische Halbinsel bildet. Strabo giebt seine Länge vom Bosporus bis zur Mündung des Tanais 2200 Stad. = 54 geogr. Meilen und den Umfang desselben 9000 Stadien an. Plinius bestimmt die Länge auf 385 Mill. = 77 geogr. Meilen sehr zuversichtlich (Plin. VI, 24). Ptolemäus stimmt letzterm ziemlich genau bei, indem er die Länge auf 3000 Stad. = 75 geogr. Meilen berechnet. Polybius schätzt den ganzen Umfang auf 8000 Stad. und kommt dadurch der Wahrheit näher. In der Länge ist nach neuern Charten Strabo am richtigsten. Die Alten gaben auch diesem Meerbusen eine gerade, nach Norden gehende Richtung, da er doch sich weit gegen Nordosten neigt. Polybius schon kennt ihn als sehr seicht, so daß er an den meisten Orten von großen Fahrzeugen nicht ohne Lootsen befahren werden konnte. Nach ihm führt auch das Wasser wenig Salztheile. Weil es unaufhörlich vom Mäotis nach dem Euxinus strömt, so nannten jenen die Griechen die Mutter des Meers; auch bei den Scythen soll er den gleichbedeutenden Namen Temerinda geführt haben. Plin. VI, 7. Die europäische Küste nennt Strabo menschenleer; Ptolem. aber setzt einige Namen von Flüssen und Orten hier an. Die asiatische Küste wurde desto mehr besucht. Mannert Geogr. IV, S. 323 ꝛc.

Maera, eine Tochter des Prötus und der Antea. Sie hatte sich der Diana gewidmet, ließ sich aber doch vom Jupiter verführen, und zeugte den Locrus mit ihm, wurde aber deswegen von ihrer beleidigten Gebieterin getödtet. Didym. ad Hom. Od. λ. 325.

Maera, eine Tochter des Atlas und Gemahlin des Tegeates, mit welchem sie auf dem Marktplatz zu Tegea ein gemeinschaftliches Grab hatte. Paus. Arc. c. 48. Nach Andern wurde sie im Flecken Mära begraben, der von ihr den Namen erhielt, Id. ib. c. 12.

Maera, ein Hund des Icarius, welcher, als dieser erschlagen worden war, seine Tochter Erigone zum Leichnam desselben führte. Da Erigone sich aus Verzweiflung erhenkte, so hungerte er sich (nach Einigen) bei ihr zu Tode, nach Andern stürzte er sich in den Brunnen Anygrus. Jupiter versetzte nun alle drei an den Himmel, wo Mära insbesondere der kleine Hund oder Procyon sein soll. Hygin. Astron. Poet. II, c. 4.

Maesanites sinus, bei Ptolem. ein Meerbusen an der Küste des persischen Meerbusens, westlich von der westlichen Mündung des Tigris. Jetzt Chor Abdilla, nach Niebuhrs Charte. Mannert Geogr. V, H. 2. S. 357.

Maesolia, bei Ptolem. eine Landschaft in Indien diesseit des Ganges, nämlich der lange Strich längs der Küste von der Mündung des Kistnaflusses bis zu den Mündungen des Ganges. Eigentlich bezeichnet er nur die südlichen Gegenden damit, weil die nördlichern Theile ihm unbekannt waren, so daß er nur am Ufer einige Orte, wie sie der Schiffer fand, angeben kann, ob er gleich tiefer im Lande unmittelbar über Mäsolia mehrere Städte anzuführen weiß. Diese Bekanntschaft ist indessen nicht zu verwundern; sie entstand nicht von der Küste, sondern vom Ganges her, und wurde durch die Diamantgruben veranlaßt. Der Periplus Arrians kennt

Mäsolia

Digitized by Google

Mäsolia schon unter dem Namen Masalia, aber meistens nur aus den Erzählungen der Eingebornen, also sehr dürftig und mit vielen Fabeln vermischt. Mannert Geogr. V, H. 1. S. 224.

Maesolus, ein Fluß an der Ostküste Indiens diesseits des Ganges, in der Landschaft Mäsolia, unstreitig der jetzige große Kistna-Fluß. Den innern Lauf desselben kennt Ptolem. nicht richtig. Statt ihn von Nordwesten nach Südosten zu führen, läßt er ihn gerade von Norden nach Süden gehen. Auch giebt er ihm nicht die gehörige Länge, sondern leitet ihn schon aus dem Orodius Mons her, den Gebirgen, welche Golconda und Dolatabad trennen. Mannert Geogr. V, H. 1. S. 226.

Magaba, ein Berg in Galatien, wo Manlius die Galatier besiegte.

Magarsis, ein Beiname der Minerva von der Stadt Magarsus in Cilicien. Steph. Byz. in Μαγαρσος. Alexander brachte ihr auf seinem Feldzuge Opfer. Arrian. de exped. Alex. II, p. 92. Nach Murator. nov. Thes. Inscr. T. I, p. 52. n. 3. findet man sie ohne Aegis oder Brustharnisch, mit einem Helme auf dem Haupte, dem Schilde am rechten Arme und dem Spieße in der linken Hand auf einem Steine abgebildet; an der rechten Seite windet sich eine Schlange gegen sie hinauf.

Magarsus, ein Ort in Cilicia campestris.

Magdala, eine kleine Stadt am galiläischen Meere in Palästina, aus welcher wahrscheinlich die Math. 15. 39. vorkommende Maria gebürtig war, welche davon die Magdalerin (Magdalena) genannt wurde. Gewöhnlich setzt man diese Stadt auf die Westküste des Galiläischen Meers; weil sie aber nach Eusebius nicht weit von Gamala und in der Landschaft Dalmanutha lag, so muß sie auf der Ostseite dieses Meers gelegen haben.

Magdalsenna, oder Migdalsenna, eine Stadt in Westpalästina, nördlich über Jericho.

Magdiel, beim Euseb. und Hieron. Modiel, soll das Migdal El, eine kleine Stadt in Galiläa (Jos. 19. 38) sein, welche Euseb. 9. Hieron. 5 Milliaria von Dora (jetzt Tartura) entfernt setzt.

Magdol, oder Migdal, ein Ort im östlichen Theile von Niederägypten, der Jerem. 44, 1; 46, 14. vorkommt, und 12 Milliaria von Pelusium und 4 von Daphnä Pelusiack entfernt war.

Magdolo, bei Herodot. II, 159. einerlei Ort mit der jüdischen Stadt Megiddo in Samaria, wo der König Josias vom Pharao Necho geschlagen wurde. Mannert Geogr. VI, S. 293.

Magella, eine Stadt in Sicilien am Palus Pergusa, südlich von Enna. Ad Magetobria, siehe Mogontiacum.

Magi, ein ursprünglich medischer Volksstamm, dem, der Sitte des Orients zufolge, die Erhaltung der wissenschaftlichen Kenntnisse und die Ausübung der heiligen Gebräuche der Religion überlassen war, nachher im speciellen Sinn die Priesterkaste der Meder und Perser. Der Name kommt aus dem Pehlvi; Mag oder Mog heißt in dieser Sprache überhaupt ein Priester. Als eigner Stamm der Meder werden sie ausdrücklich von Herodot I, 101. erwähnt. Zoroaster war nicht der Stifter, sondern nur der Reformator der Magier oder vielmehr ihrer Lehrsätze. Daher widersetzten sich die zu seiner Zeit vorhandenen Magier Anfangs seinen Neuerungen, und werden von ihm verflucht. Nachdem sie seine Verbesserungen angenommen hatten, organisirte er auch ihre innere Einrichtung, und theilte sie in drei Ordnungen, nämlich der Herbeds (Lehrlinge) Mobeds (Meister) und Destur Mobeds (vollendete Meister). Ihr Studium und ihre Wissenschaft bestand in der Beobachtung der heiligen Gebräuche, in der Kenntniß der heiligen Gebetformeln oder Liturgien, mit denen Ormuzd verehrt wurde, und der bei Gebeten und Opfern gewöhn-

Digitized by Google

gewöhnlichen Ceremonien. Nur durch sie konnte man Gebete und Opfer der Gottheit darbringen; nur sie waren die Mittelspersonen zwischen der Gottheit und den Menschen; nur ihnen offenbarte jene ihren Willen; nur sie blickten in die Zukunft, und enthüllten sie dem, der bei ihnen darnach forschte. Herodot. I. 132. Auf diesen Vorstellungen beruhete das außerordentliche Ansehen dieser Priester und ihr entscheidender Einfluß auf alle Privatverhältnisse und öffentliche Unternehmungen. Daher umgaben sie auch beständig den Fürsten, und wurden in allen Fällen von ihm zu Rathe gezogen. So war es schon unter den medischen Dynasten, und so blieb es auch unter den persischen Königen. Denn nicht nur Herodot und Ctesias gedenken ihrer als Priesterkaste unter den ersten persischen Königen in der Geschichte des falschen Smerdis; sondern auch Xenophon bezeugt in seiner Cyropädie ausdrücklich, daß Cyrus die Magier angestellt habe, um bei Anbruch des Tages die heiligen Hymnen zu singen, und denjenigen Göttern tägliche Opfer zu bringen, welchen nach ihrem Gesetz geopfert werden mußte. Aus Vergleichung mehrerer Stellen, (z. B. Esth. I, 13. mit Herodot III, 21; VII, 194.) ist es sehr wahrscheinlich, daß aus ihnen das Collegium der königlichen Richter bestand, welches bereits in den Zeiten des Kambyses vorkommt. Es bestand dieser Gerichtshof aus Männern, die durch ihre Weisheit und Gerechtigkeit berühmt waren. Sie bekleideten ihre Stellen auf Lebenszeit, wenn sie sich nicht etwa eine Ungerechtigkeit zu Schulden kommen ließen. Alsdann wurden sie oft mit despotischer Grausamkeit bestraft. So ließ Kambyses einen Magier, der sich hatte bestechen lassen, deswegen hinrichten und seine Haut über den Stuhl spannen, auf dem sein Sohn und Nachfolger richten mußte. Herodot. VII, 194. Auch pflegten sich die persischen Könige nicht immer an ihren Rath zu binden. Kambyses befragte sie einst, ob es nach den Gesetzen erlaubt wäre, seine Schwester zu heirathen. Sie nun wohl wußten, daß es der W des Königs einmal wäre, so antwo ten sie schlau genug: es gäbe zwar Gesetz, welches dieses erlaubte; aber wäre ein Gesetz vorhanden, daß der nig der Perser thun könne, was i beliebe. Herodot. III, 31. Heer Ideen ꝛc. II, 420 ꝛc. Vergleiche Art. Zoroaster, Persis und Mag

Magia, ein Ort im alten Rhäti nach den angegebenen Maaßen der Meyenfeld in Bündten, auf Straße vom Bodensee nach Italien.

Magia, Zauberkunst, die Wiss schaft allerlei die natürlichen Kräfte Dinge übersteigende Wirkungen hervor bringen, sich in die genaueste Verbi dung mit höhern Geistern, ja mit Gottheit selbst zu setzen, und dadurch reinsten Genüsse von Glückseligkeit zu verschaffen. Um diese Zwecke zu reichen, rühmt sich der Zauberer entw der des Besitzes geheimer und h herer Kräfte, die er durch K steigungen des Körpers, Reinigungen u gewisse Ceremonien erlangt hat, ob des Beistandes von Geistern. D durch zerfällt die Magie in zwei A ten, welche man aber nicht durch b sondere Namen unterscheidet. Da ma mit dem Worte Magie den Begriff ver binden muß, daß sie als Kunst e lernt und Andern gelehrt werden kann und daß die Mittel, welche sie anwen det, schlechterdings übernatürlich sind: gehört jene Art derselben, welche ver borgene und höhere himmlische Kräft zu Erreichung ihrer Zwecke anwendet eigentlich nicht zu ihr. Denn die Ein geweihten behaupten, daß jene himmli schen Kräfte sich freiwillig dem Geis eines Sterblichen mittheilen, daß s nicht durch Kunst dazu genöthigt werden können, daß es nur wenige auserwählte Sterbliche gebe, die dieses Glücks theilhaftig werden könnten, wenn sie nämlich sich seiner durch Reinheit und Strenge des Lebenswandels würdig zu machen wüßten, und daß auch ein solches Theil-

haftig-

Digitized by Google

haftigwerden höherer himmlischer Kräfte ger nicht über und gegen die Gesetze der Natur sei, Beispiele solcher für höhere Sterbliche geachteten Magi wären unter andern Apollonius von Tyana, Plotinus und andere theosophische und neuplatonische Schwärmer. Die eigentliche Magie fände sich also nur in der zweiten Art, wo man des Beistandes geistiger Naturen zur Erreichung seines Zwecks gebraucht. Diese zerfällt wieder in zwei Unterarten, je nachdem die Geister, deren sich der Magus bedient, gut oder böse sind. Jene nannten die Griechen im eigentlichsten Sinn μαγεια, diese γοητεια (Suid. v. μαγεια); doch unterschieden sie beide Wörter nicht immer. Bei vielen Völkern wurden beide Arten, ohne Rücksicht auf den Character der Geister zu nehmen, blos nach dem Character des Magus selbst unterschieden. Wer seine Kunst zum Nutzen Anderer anwandte, war ein magus, wer Andern damit schadete, ein praestigiator oder veneficus.

Die Magie hat so viel Theile, als es besondere Zwecke derselben und Mittel sie zu erlangen, giebt. Insbesondere gehört dahin die Kunst zu wahrsagen, Krankheiten zu bewirken, oder zu vertreiben, Geister zu beschwören, und in neuern Zeiten die Alchymie. Die Astrologie kann nur in so fern dazu gerechnet werden als sie lehrt, durch Hülfe der die Gestirne bewegenden Geister das Verborgene zu erkennen, zu wahrsagen, Metalle zu verändern, Krankheiten zu heilen u. s. w.; aber nicht, wenn sie nur aus der Constellation der Gestirne das Zukünftige vorherzusagen lehrt. Eben der Fall ist es mit den andern Wahrsagerkünsten, welche nur dann zur Magie gehören, wenn die Hülfe der Geister dabei nöthig ist, und wenn diese durch gewisse Ceremonien, Worte und Kräuter erlangt werden kann; daher kann man die Augurien, die Wahrsagung aus den Eingeweiden, die Sortes und dergl. nicht dazu rechnen. Diese Einleitung glaubten wir voraus schicken zu müssen, um die Frage, ob und in wie fern, die Alten die Magie kannten, beantworten zu können.

Der Ursprung der Magie ist unstreitig in dem frühesten barbarischen Zeitalter der Völker zu suchen, wo es noch keine Künste und Wissenschaften gab, und wo die Vernunft noch nicht lehrte, die Ursachen aller Wirkungen nur innerhalb den Gränzen der Natur zu suchen. Um diesen Schluß zu machen, dazu gehört in der That ein mühsames Studium der Dinge um uns her und eine Aufmerksamkeit auf die Resultate der Erfahrung, welche man nur einem schon gebildeten Volke zutrauen kann. Ohne sich also viel Mühe zu geben, die vorkommenden Erscheinungen in der Körperwelt auch durch materielle Ursachen zu erklären, schnitt man den Faden der Untersuchung ab, und schrieb sie alle ohne Ausnahme dem Wirken gewisser Dämonen zu, womit man alle Elemente bevölkerte. Was sich auch nun zutrug, war die Wirkung eines Dämon; war es etwas Schlimmes, eines bösen, im Gegentheil eines guten. Daher suchte man auch Krankheiten nicht durch Arzeneimittel, sondern durch Beschwörungsformeln zu heilen. Auf die Kenntniß dieser leztern legte man sich vorzüglich, und so entstanden denn bald Männer, welche sich rühmten, über die Dämonen gebieten und ihre Wirkungen vernichten zu können. Von diesem Glauben war nur ein kleiner Schritt zu dem, daß man vermittelst der Herrschaft über die Geister auch selbst gewisse, die Kräfte der Natur übersteigende, Wirkungen hervorbringen könne, und so entstand bald die Zauberkunst in ihrem ganzen Umfange, welche man nun nach und nach in die Form einer ordentlichen Wissenschaft zu bringen suchte, und damit das Ansehen der Magiker nicht durch zu große Publicität ihrer Kunst sinken möchte, sie als Geheimniß behandelte, und Jeden den Zutritt dazu auf mancherlei Art erschwerte.

Der Orient, das Vaterland alles Aberglaubens, war auch die Wiege der

Digitized by Google

Magie. Die Hitze des Klima und die von Natur größere Stärke der Imagination der dortigen Bewohner sind die Ursachen dieser Erscheinung. Wir wollen daher in der Geschichte der Magie von den Völkern dieses Himmelstrichs ausgehen.

Zuerst stoßen wir hier auf die Chaldäer, oder Babylonier. Von diesem merkwürdigen Volke haben wir überhaupt und auch insbesondere von seinen magischen Künsten wenig zuverläßige Nachrichten aus den ältesten Zeiten, und nur einige aus der Periode der Neuplatonischen Philosophie, die wenig Glauben verdienen. So viel ist gewiß, daß ihr mythologisches System einer Wissenschaft, wie die Magie, günstig war. Sie glaubten, daß die Götter mit den Menschen in Umgang träten, und behaupteten Dämonen und Geister, die sie wahrscheinlich auch in böse und gute unterschieden. Galenus (de simpl. medicam. facultat. IV, prooem.) deutet ziemlich klar an, daß die Chaldäer vermittelst gewisser Kräuter allerlei Zaubereien ausgeübt hätten. Was aber die im Alterthume so berühmte astrologische Weisheit derselben betrifft, so hat diese nichts mit der Magie gemein, weil sie blos auf sorgfältige Beobachtung des Gangs der Natur bei dem Einfluß der Gestirne auf die Erde sich stützte, und weil man dabei keiner Hülfe von Geistern nöthig hatte. In anderer Rücksicht aber schrieben sie den Gestirnen einen großen Einfluß auf ihre magischen Processe zu, so daß ihre Constellation vorher untersucht werden mußte, wenn jene gelingen sollten. Jede Pflanze, jedes Thier und Metall hatte bei ihnen ein eignes Gestirn, dem sie heilig waren; die magischen Operationen mit jenen hielten sie für eben so viel besondere Cultus der himmlischen Körper, welche dadurch ergötzt würden, und dem Magus nun alles gewährten, was er sich wünschte. Die Chaldäer glaubten also unstreitig eben so, wie alle ungebildete Völker, daß die Gestirne, deren Bewegung sie sahen, ohne doch eine bewegende Kraft wahrzunehmen, belebt und wegen ihres großen Einflusses (besonders der Sonne) auf die Erde, Gottheiten wären. Weil sie nun ihre Götter sich Menschenähnlich dachten, so glaubten sie auch, daß sie durch gewisse Ceremonien, Gebete, Opfer u. dergl. ergötzt und zur Erhörung der vorgetragenen Bitten bewogen würden. Daher legten sie sich denn auf die Erfindungen solcher Mittel, wodurch sie die Götter rühren zu können glaubten. Wenn es also heißt, daß sie jede Art von Zauberkräften von den Gestirnen herleiteten, so hat das den Sinn, daß die Gestirne, d. h. die sie belebenden Gottheiten im Stande wären, einem Sterblichen gewisse übernatürliche Kräfte mitzutheilen, wenn sie durch gewisse Bitten, Geberden und Opfer, an denen sie Gefallen fänden, darum ersucht würden. Ueber die Magie der Chaldäer hat Moses Maimon in seinem More Nevochim, III, c. 37 die genauesten Untersuchungen angestellt. Nach ihm beschäftigten sie sich erstlich mit der Untersuchung, was für Thiere, Pflanzen und Metalle bei magischen Operationen zu brauchen wären; zweitens mit Bestimmung der Zeit, d. h. der dazu erforderlichen Constellation der Gestirne; drittens mit den dabei vorzunehmenden Ceremonien, z. B. Tanzen, Händewaschen, Ausrufungen, Lachen, Niederfallen zur Erde, Verbrennung gewisser Dinge, Räucherungen, Aussprechen gewisser, bald verständlicher, bald unverständlicher Worte u. s. w., wodurch die Zauberkraft herabgeleitet werden konnte. Einige Zauberwerke konnten nur Weiber hervorbringen. Um z. B. einen Wasserquell aus der Erde zu locken, mußten zehn Jungfrauen, in ihrem Schmucke und mit rothen Gewändern bekleidet, hinter einander vor- und rückwärts tanzen und die Finger mit gewissen Zeichen gegen die Sonne ausstrecken, worauf das Wasser hervorkam. Um ein Hagelwetter abzuwenden, mußten sich vier Weiber auf den Rücken legen, die

Bein

Digitized by Google

Beine gegen den Himmel ausspreiten und unter gewissen Geberden gewisse Worte aussprechen. Auch die Talismane kannten schon die alten Chaldäer, wie aus eben dem Moses Maimon erhellet, aber nur solche, wodurch man in die Zukunft blicken konnte. Unter die berühmtesten chaldäischen Zauberer zählt man den Dardanus, welcher nach Plinius H. N. XXX, 1. ein Phönicier war, und dessen Schriften, mit denen des Apollonius Captidenes, Democritus erläutert haben soll. Daß diese Schriften wirklich sehr alt sein müssen, erhellet daraus, daß sie zu den Zeiten des Columella, der ihrer erwähnt, schon in großem Ansehen standen; (Columell. de re rust. X, p. 334. Lugd. 1541.) ob sie aber bis ans Zeitalter des Democrit hinauf reichen, ist doch zu bezweifeln; weil man Zauberschriften überhaupt gern ins hohe Alterthum setzte, und weil es nicht sehr glaublich ist, daß Democrit sich mit solchem abergläubischen Possen sollte abgegeben haben.

Nach den Chaldäern sind die Perser in der Magie berühmt geworden. Außer ihren Hauptgottheiten, dem Oromazes und Ariman, nahmen sie nach Plutarch de Is. et Os. T. II, p. 370. ed. Xyland. viele, theils böse, theils gute Dämonen an, welche von jenen gezeugt worden waren. Ihre Religion war aber nicht astrologisch, wie die chaldäische, denn sie verehrten nur die Sonne, nicht als Himmelskörper, sondern als das reinste Feuer; aber keins der übrigen Gestirne. Hieraus erhellet schon, daß die Magie bei ihnen auch einen ganz andern Character gehabt haben müsse, als bei den Chaldäern. Sie war übrigens bei den Persern so zu Hause, daß auch der Name bei ihnen entstanden und von andern Völkern angenommen worden ist. Plinius H. N. XXX, 1. und Diogenes Laert. prooem. sect. 2. lassen sie bei ihnen vom Zoroaster erfunden werden, und führen eine Reihe persischer Magier an, die weit über den trojanischen Krieg hinaus reicht. Ist aber auch diese Angabe ein wenig übertrieben, so erhellt doch wenigstens ein hohes Alterthum der Magie bei den Persern daraus. Die Magi, von denen der Name Magia hergeleitet wird, waren bei den Persern Priester. Also war bei ihnen die Magie eine Art von Gottesdienst, welches auch Plato bezeugt, indem er Alcibiad. I, p. 441. ed. Ficin. sagt: Die Könige der Perser werden in der Magie unterrichtet, welche eine Art Göttercultus ist. Die persischen Magi rühmten sich nicht nur, die Kenntniß der bei den Opfern und Gebeten üblichen Ceremonien allein zu besitzen, sondern auch noch andere Dinge von höherer Art zu verstehen. Nach Clitarchus bei Diog. prooem. sect. 6. erhörten nur dann die Götter Gebete, wenn sie von ihnen vorgetragen wurden; sie waren es auch allein, welche die Natur der Götter kannten, und Andere darin unterrichten konnten; Sotion ap. eund. ib. sect. 7. fügt hinzu, daß sie sich rühmten, der Erscheinung der Götter gewürdigt zu werden. Plutarch geht noch weiter, und sagt, daß sie ein Geschlecht von Dämonen annähmen, welche als Mittelwesen zwischen den Göttern und Menschen ständen, und welche die Menschen mit den Göttern verbänden. Plut. de Orac. def. T. II, p. 411. Durch die Hülfe der Götter und Dämonen nun übten sie die Wahrsagekunst aus, wie Cic. de Div. I, c. 41. und Sotion ap. Diog. Laert. l. c. bezeugt. Hieraus scheint man nicht mit Unrecht den Schluß zu machen, daß den Persischen Magis auch die Kenntniß der eigentlichen Zauberkunst zuzuschreiben sei; denn die gegebnen Data, daß die Götter ihnen erschienen, daß sie mit Hülfe derselben wahrsagten, stimmen mit der oben gegebenen Erklärung der Magie überein. Als Beweis führen wir noch eine Stelle aus Herodot I, c. 132. an, wo er sagt: „Wenn das Opfer geschlachtet und das Fleisch vertheilt ist, dann singt der Magus die Entstehung der Götter, welchen Gesang die

Digitized by Google

die Perser das Zauberlied (ἐπαοιδήν) nennen. Diese ἐπαοιδὴ war unstreitig ein Gesang, dem die Perser die Kraft zuschrieben, die Götter zum Genuß des Opfers und zur Erhörung der Gebete des Opfernden herabzurufen. Noch deutlicher ist folgende Stelle aus Plutarch de Is. et. Os. T. II, p. 369: Zoroaster lehrte, daß man dem Oromazes und Ariman Opfer bringen müsse, jenem, um ihm für das empfangene Gute zu danken, diesem, um das durch ihn entstehende Böse abzuwenden; diese letztere Art Opfer bestände darin, daß man ein dem bösen Gotte gewidmetes Kraut in einem Mörsel zerstieße, den Ariman und die Finsterniß dabei anriefe, und es dann, mit Wolfsblut vermischt, an einen von der Sonne nicht erleuchteten Ort trüge. Hieraus sieht man deutlich, daß die Magi gewissen Thieren und Kräutern die Kraft zuschrieben, die Dämonen herbei zu rufen oder fort zu jagen, daß sie folglich die Zauberkunst zu verstehen glaubten. Dies beweist auch eine Stelle aus dem Plinius (H. N. XXIV, 17. und XXI, 11), wo er aus den Schriften Demokrits einiges von den Kräften der Kräuter anführt und ausdrücklich hinzusetzt, daß Democrit dieses von den persischen Magis gelernt habe. Nach ihm bedienten sich die Magi des Krauts Aglaophotis, um die Götter herbeizurufen, des Krauts Theangelis, um durch den Trank desselben die Gabe zu wahrsagen zu erlangen u. s. w. Wenn auch dieses Democrit von Abdera nicht geschrieben hat, so ist es doch gewiß vom Plinius aus einem alten Buche entlehnt worden, das man damals mit großer Wahrscheinlichkeit dem Democrit zueignen konnte, und die Auctorität desselben ist also nicht zu verwerfen. Es scheint demnach Clemens Alex. wohl Glauben zu verdienen, wenn er Admon. p. 39, ed. Sylburg. Colon. 1688. sagt, daß die Magi sich der Herrschaft über die Dämonen rühmten, daß sie diese gleichsam zu ihren Sclaven zählten, und durch Beschwörungsformeln sich unterwerfen konnten. Etwas ähnliches sagt auch Origines contra Celsum. I, p. 19, Cantabr. 1658.

Um sich des Umgangs mit den Göttern und Dämonen würdiger zu machen, führten die Magi auch eine besondere Lebensart bei sich ein, indem sie sich des Weins, des Fleisches und der Liebe enthielten. Porphyrius de abstinent. IV, p. 399, Lugd. 1620. bestimmt dies noch genauer dahin, daß die Magi bei den Persern sich in drei Klassen theilten, von denen die erste und höchste sich ganz des Fleischgenusses und des Tödtens der Thiere enthielte, die zweite zwar Fleisch genösse, doch nicht von Hausthieren und zahmen, die dritte aber ohne Unterschied die Thiere zur Speise brauchte. Strabo XVI, S. 1106, Amstel. 1707. erwähnt bei den persischen Magis dreier Arten zu wahrsagen, nämlich der Necyomantie oder Nekromantie, Lecanomantie und Hydromantie. Da von diesen unter besondern Artikeln die Rede ist, so merken wir hier nun an, daß man bei der Nekromantie die Todten um die Zukunft befragte, bei der Lecanomantie ein Becken mit Wasser anfüllte, in welches sich die Dämonen durch die Kraft der Zauberformeln begeben und durch die Erregung eines Klangs die Zukunft verkünden und Fragen beantworten mußten (Psell. de daemon. p. 359, ed. Ficin. Lugd. 1577), und bei der Hydromantie die Bilder oder Schatten der Götter herbeirief, so daß sie im Wasser erscheinen und die Zukunft dem Fragenden daselbst durch Bilder zeigen mußten.

Diesen Angaben von der Wahrsagekunst durch Zauberei bei den Persern steht das Zeugniß des Aristoteles und Dinon entgegen, welche sagen, daß die Perser die γοητικην μαντειαν, oder wie Andere lesen, die γοητικην μαγειαν nicht verstanden hätten. Diog. Laert. prooem. s. 8. Da die Auctorität des Aristoteles auch in dem, was er von der Beschaffenheit der alten Religionen sagt, von großem Gewicht ist, so müssen wir diese

Digitized by Google

diesem Widerspruch alle Aufmerksamkeit schenken, und ihn, womöglich, zu heben suchen, wenn jene Angaben ihren Grund haben sollen. Daß man den Persern die Kunst, durch gewisse Zaubermittel die Zukunft zu erforschen, nicht ganz absprechen darf, lehren erstlich die vielen Beweise, daß die Necyomantie fast bei allen orientalischen Völkern seit den ältesten Zeiten in Gebrauch gewesen ist. Auch schreibt das Zeugniß des Augustinus, der sich dabei auf das Ansehen des Varro, eines viel ältern und sehr sorgfältigen Forschers der Alterthümer, beruft, sie den Persern ausdrücklich zu, und sagt uns zugleich, daß die Hydromantie, noch vor dem Zeitalter des Numa Pompilius, von den Persern zu andern Völkern gekommen sei. Die Worte des Aristot. müssen also einen andern Sinn haben, als sie dem ersten Anblick nach zu haben scheinen. Unrichtig ist es, wenn die neuern Platoniker γοητικη μαγεια durch diejenige Magie erklären, welche mit Hülfe böser Geister ausgeübt wird; denn zu den Zeiten des Aristot. machte man bei den Griechen noch nicht den Unterschied zwischen bösen und guten Geistern, den man späterhin machte. Wir müssen also bei Erklärung dieses Ausdrucks auf die gewöhnliche Bedeutung des Worts γοης zurückkehren. Es bedeutet aber dasselbe einen solchen, der durch seine Künste die Augen der Zuschauer so täuschen kann, daß sie ganz etwas anders zu sehen glauben, als sie wirklich sehen. So erzählt Sextus Empiricus (Pyrrhon. Hypotyp. l. c. 4, s. 46); daß dergleichen Gaukler den Docht eines Lichts bald von blauer, bald von schwarzer Farbe vorstellen können. Aristot. versteht also unter μαγεια γοητικη diejenige, welche nicht wahre, sondern nur Scheingestalten der Dämonen und Geister vorstellt und die Augen der Zuschauer so verblendet, daß sie etwas sehen und hören, was gar nicht da ist.

Unstreitig besaßen die Perser alle die verschiedenen Arten der Magie nicht auf einmal, sondern lernten sie nur nach und nach kennen. Auch ist es nicht wahrscheinlich, daß die Perser die ersten Erfinder der Magie gewesen sind; denn obgleich diejenigen ganz irren, welche die persische Magie von der chaldäischen ableiten, da jene sich gar nicht auf Astrologie gründete, so folgt doch daraus keineswegs, daß sie dieselbe nicht von einem andern Volke erhalten haben könnten. Doch scheinen auch diejenigen zu fehlen, welche den Zoroaster zum Erfinder der Magie machen, obgleich das ganze Alterthum es behauptet; denn unstreitig gehört die Magie zu den Wissenschaften, welche nicht durch Einen, sondern nach und nach durch mehrere erfunden worden sind, da sie die natürliche Frucht des Aberglaubens und nicht einer tiefsinnigen Speculation ist. Wahrscheinlich aber hatte Zoroaster das Verdienst um sie, daß er sie in die Form einer ordentlichen Wissenschaft brachte, wie Meiners in Commentat. Soc. Reg. scient Goetting. per ann. 1778. vol. I. comment. hist. p. 16. annimmt. Daraus ließe sich denn recht gut erklären, warum der Name Zoroasters bei den Zauberern fast aller Völker, besonders aber der Griechen, so berühmt geworden ist, und warum ihm so viele Schriften über die Magie angedichtet worden. Unter den Nachfolgern Zoroasters in der Magie soll sich besonders Osthanes berühmt gemacht haben, dessen Schrift auch von den Zauberern sehr geschätzt wurde; aber die ganze Person ist wahrscheinlich erdichtet, denn keiner seiner angeblichen Zeitgenossen kennt ihn. Auch rührt das, was aus seinen Schriften vom Minutius Felix angeführt wird, dem Inhalte nach offenbar von einem Neuplatoniker her; denn in dem Zeitalter des Xerxes, in welches Osthanes gesetzt wird, wußte man gewiß noch nichts von den Engeln, die um den Thron Gottes stehen, und vor seinem zürnenden Anblicke erzittern.

Von der Magie der Indier haben wir nur sehr wenig Nachrichten, doch erhellt

Digitized by Google

erhellt daraus, daß sie sich auch darauf gelegt haben. Insbesondere weiß man, daß sie die Wahrsagekunst trieben, sich aber ihrer nicht bei Privat-, sondern öffentlichen Angelegenheiten bedienten (Cic. de Div. I, 23), und daraus läßt sich nicht mit Unrecht der Schluß auch auf andere magische Operationen machen. Origines hat daher wahrscheinlich Recht, wenn er sagt, daß die Braminen durch Hülfe gewisser Worte mancherlei Wunder gewirkt haben. Philostratus, der Biograph des Apollonius, erzählt viele Fabeln von den Zaubereien der indischen Braminen. Sie hätten, sagt er, zwei Fässer, aus deren einem sie nach Willkühr Regen, aus dem andern Wind hervorschikken könnten (Phil. vit. Apoll. III, c. 14, ed Olear.); sie könnten sich über die Erde erheben und in der Luft wandeln, sich in einen Nebel hüllen, und so gegen den Regen und die Sonne schützen, in ihren Händen trügen sie einen Stock und an den Fingern einen Ring, womit sie alles bewirken könnten. Ib. c. 15. Endlich schreibt man ihnen auch die Ausübung der Astrologie und der Wahrsagung aus den Gestirnen zu (Clem. Alex. Strom. III, p. 451; Phil. vit. Apollon. III, c. 41), wovon aber alle alte Schriftsteller schweigen, wenn man nicht etwa darin einen Grund dafür finden will, daß der Schüler des Aristoteles, Clearchus (ap Diog. Laert. I, 9) sagt, die Gymnosophisten der Indier wären ein Zweig von den persischen Magis; aber wenn man den großen Unterschied zwischen der persischen und indischen Religion bedenkt, so scheint diese Angabe wenig Glauben zu verdienen, um so mehr, da die Alten, wenn sie von dem Ursprunge eines Volks reden, gewöhnlich nur Hypothesen, statt authentischer Thatsachen aufstellen. Ueberhaupt scheint die Magie der orientalischen Völker keine gemeinschaftliche Quelle zu haben. Jedes Volk erfand sich in den frühesten Zeiten seine eigne Zauberkunst, und wenn es ja von andern etwas annahm, so wurde dies bald so nationalisirt, daß man es in Folge nicht mehr erkennen konnte.

Wir kommen nun von den orientalischen Völkern auf die Aegypter, welche schon in den frühesten Zeiten wegen ihrer magischen Künste berühmt waren. Was Moses davon erzählt, ist bekannt genug; man sieht aber daraus, daß die Aegypter schon in jenen frühen Zeiten glaubten, daß man durch magische Worte auch die Natur der Dinge verändern könne, welchen Glauben man weder bei den Chaldäern noch Persern findet; auch scheint derselbe ein Beweis von dem weit höhern Alterthum der Magie bei den Aegyptern, als bei jenen Völkern, zu sein, weil es in der That schon eine sehr große Bekanntschaft mit magischen Operationen voraussetzt, wenn man auf den Gedanken kommen soll, daß man irgend einen Dinge dadurch eine andere Gestalt geben könne. Aelian. de anim. VI, 39 sagt von den ägyptischen Zauberern, daß sie durch ihre Beschwörungen Vögel aus der Luft herabstürzen und Schlangen aus ihren Schlupfwinkeln hervorziehen könnten. Nach dem Zeugniß des Herodot II, c. 181 glaubten die Aegypter durch Zauberei einen Mann zur Liebe untüchtig machen und Krankheiten aller Art sowohl heilen, als verursachen zu können. Von dem religiösen Glauben der Aegypter, in sofern er auf die Magie Bezug hat, ist zu merken, daß sie außer den Gottheiten viele Dämonen annahmen, unter denen sich auch ein böser, Namens Typhon, befand, von dem alles Uebel herrührte. Plut. de Is. et Osir. T. II, p. 361; de Orac. def. T. II, p. 415. Mit diesen Dämonen könne der Mensch Umgang haben und sie auch wider ihren Willen herbeirufen, wenn man gewisse Worte richtige aussprache und gewisse Ceremonien sorgfältig beobachtete. Plut de orac. def. l. c.; Orig. contra Cels. p. 19. Alle Krankheiten würden durch Dämonen verursacht, und könnten auch nur durch Hülfe derselben geheilt werden. Sie gebrauch

Digitized by Google

brauchten daher zur Heilung der Krankheiten magische Kräuter, welche man unter gewissen magischen Ceremonien und Beschwörungen aufsuchte, und bei Krankheiten anwandte, wie Galenus (de simpl. medicament. facult. VI, prooem.) und Plinius (H. N. XXX, 2) bezeugen. So wie die Chaldäer Talismanne hatten, so findet man bei den Aegyptern die ihnen ähnlichen Amulete. Die Soldaten trugen nach Plutarch (de Is. et Os. p. 355) einen Ring mit dem Bilde eines Käfers, die Richter nach Aelian (V. H. XIV, c. 34) das Wort Wahrheit auf einem Smaragd am Halse. Daß man diesen Amuleten eine magische Kraft zuschrieb, ist wahrscheinlich. Mit den Babyloniern hatten die Aegypter das Studium der Astrologie gemein, wie Dion. Sic. I, p. 6., Lucian de astrol. p. 243. T. III, Basil. 1563. und Andere berichten. Viele haben daraus schließen wollen, daß die Chaldäer ihre magischen Kenntnisse von den Aegyptern geholt hätten, aber mehrere Gründe stehen diesem Schlusse entgegen, um ihn nur wahrscheinlich zu machen. Die Aehnlichkeit zwischen der Magie beider Völker ist vermuthlich nur zufällig. Andere magische Künste der Aegypter lernen wir aus den Schriften Moses kennen; denn es ist sehr wahrscheinlich, daß er da, wo er den Israeliten dergleichen verbietet, vorzüglich auf die Magie der Aegypter Rücksicht nimmt, weil er diese am besten kannte. Dem zufolge gab es bei den Aegyptern Hexen, welche ihre Kunst nur zu Bosheiten brauchten, Krankheiten erregten, das Vieh bezauberten ꝛc.; auch war die Necyomantie ihnen nicht unbekannt. Nach Plut. de Is. et Os. p. 383. bereiteten sie eine Arzenei aus 16 Kräutern, indem sie gewisse Worte dazu murmelten; auch die Zahl 16 hatte dabei eine gewisse Kraft. Nach ebendemselben p. 381. glaubten sie auch, daß in den geometrischen Figuren gewisse Wunderkräfte verborgen wären.

Als berühmte Zaubrer bei den Aegyptern werden von Profanscribenten angeführt: Necepsos, ein König von Aegypten, und Petosiris, Jachen, Typhon, Damigeron, Nectabis, Berenice und andere, denen man auch gewisse magische Schriften zuschreibt.

Wir wenden uns zu dem berühmtesten Volke der alten Welt, zu den Griechen. So aufgeklärt und philosophisch diese auf einer Seite waren, so abergläubisch waren sie doch auch auf der andern, besonders der sogenannte Pöbel. Schon Homer nennt bei ihnen einige Arten von magischen Processen, unter andern vorzüglich die Necyomantie in der Odyssee, wo er erzählt, daß Ulysses sich von der Insel der Circe nach einer Gegend Italiens begeben habe, um den Geist des thebanischen Wahrsagers Tiresias aus der Unterwelt herauf zu rufen. Das Mittel dazu ist ein Todtenopfer, wobei aber gar keine magischen Ceremonien vorkommen. Dies beweist, daß Homer seine Dichtung nicht von den Aegyptern oder Persern entlehnt hat, weil er sonst seinen Stoff ganz anders behandelt haben würde. S. Necyomantia. Ferner erwähnt Homer, daß Circe durch Zauberei die Menschen in allerlei Thiergestalten umwandeln konnte. Die Mittel, deren sie sich dazu bediente, bestanden theils in Kräutern, die sie unter die Speisen mischte (denn daß das Zaubermittel aus Kräutern gemacht worden sei, erhellet daraus, daß Merkur dem Ulysses ein anderes Kraut, Moly genannt, als Gegenmittel anräth), theils in der Kraft ihrer Ruthe, womit sie die Gefährten des Ulysses schlug. Von magischen Worten, vom Einfluß der Gestirne auf die Zauberkräuter und andern Ceremonien der orientalischen Zauberer erwähnt Homer nichts. Das Kraut Moly blieb auch in der Folgezeit in dem einmal erlangten Ansehen, und Theophrast. de plant. IX, c. 15. rühmt dessen Kraft gegen alle Arten von Bezauberungen. Hesiodus

Digitized by Google

dus schreibt dem Kraute Polium (wilden Rosmarin), als Amulet getragen, eine große Kraft zur Abwendung von allerlei Uebeln zu; das Nämliche soll nach Theophrast. ib. c. 21. auch Musäus gelehrt haben; wenigstens beweiset diese Stelle, daß dieser Glaube an die Kraft des Poliums schon sehr alt gewesen sein müsse. Eine Zeitgenossin der Circe war auch die bekannte Zauberin Medea, der viele Wunderthaten zugeschrieben werden, welche sie mit Hülfe magischer Kräuter und der Hecate vollbrachte. Daß die spätere Nachwelt dieses alles von ihr erfunden habe, lehrt die Natur der Sache und ähnliche Beispiele bei andern Nationen bestätigen es. Ihre Zauberthaten waren also alte Tradition, welche die spätern Dichter nur benutzten und weiter ausschmückten. Auch scheint es, daß Apollodor sich bei seinen mythischen Erzählungen der Schriften der alten Argonautiker, insbesondere des Pherecydes Lerius, bedient hat, der noch vor Herodot lebte, und ohne Zweifel ein Buch von den Zaubereien der Medea zurückgelassen hat, dem Apollodor folgte; denn gerade hier führt er keine Widersprüche unter den Auctoren an, wie er doch sonst thut, so daß er also nur Eine Quelle vor sich gehabt zu haben scheint. Dies beweist auch eine Stelle in Eurip. Med. argum. p. 174, ed. Barnes, wo mit ausdrücklichen Worten gesagt wird, das Pherecydes und Simonides von den Zaubereien der Medea geschrieben hätten. Endlich gedenkt auch Homer einer gewissen Agamede, welche in allen Arten von Pharmacis sehr erfahren gewesen sei (Hom. Il. XI. v. 741). Diese Agamede wird zwar sonst eben nicht erwähnt; aber daß unter den Pharmacis, worin sie so erfahren war, wenigstens größtentheils magische Heilmittel zu verstehen sind, lehrt Theocrit (Idyll. II, v. 15, 16), welcher diese Agamede, man weiß nicht woher, Perimede nennt, wobei aber der Scholiast versichert, daß sie mit der Homerischen Agamede einerlei sei. Diesen magischen Gebrauch der Kräuter überkamen die Griechen sehr wahrscheinlich in den frühesten Zeiten von den Aegyptern, wenigstens sagt Homer Od. IV, v. 226, daß Aegypten an dergleichen Heilkräutern sehr fruchtbar sei.

Homer kennt auch schon die Kraft der Beschwörungen, um das Blut einer Wunde zu stillen, und gebraucht dafür eben das Wort ἐπαοιδή, dessen sich die spätern Schriftsteller bedienen. Die Kraft, welche er dem Gürtel der Venus zuschreibt, war in der That auch magischer Art, und daß er dies selbst so verstanden wissen wollte, erhellet daraus, daß er sich des nämlichen Worts θέλγειν von der Kraft des Gürtels bedient, das er von der Kraft der Zaubermittel der Circe braucht. Das Alter der Beschwörungen und der Magie überhaupt, bei den Griechen läßt sich auch daraus beweisen, daß ein sehr alter Schriftsteller (Ephor. ap. Diod. Sic. V, p. 230, ed Steph. 1559) von den Dactylis Idäis sagt, sie hätten sich auf Beschwörungen und Zaubereien gelegt. Dem Euripides zufolge war auch Orpheus als ein Beschwörer oder Zauberer bekannt. In seinem Cyclops v. 642. sagt Ulysses, daß er jene wirksame Beschwörung des Orpheus wisse, wodurch er einen glühenden Brand in die Stirn des Polyphems treiben könne. Anderswo, (Iphig. in Aul. v. 1211.), sagt Euripides, daß Orpheus durch seine Beschwörungen Felsen und wilde Thiere gezwungen habe, ihm zu folgen. Eben das sagt Pausanias von ihm und vom Amphion. Eliac. poster. p. 199. Zu diesen kann man auch noch den Musäus hinzufügen, dessen Lieder, so wie die Verse des Orpheus, zu den Zeiten des Plato von Marktschreiern gebraucht wurden, um ihren Feinden zu schaden und die Götter gleichsam zu zwingen, dem Willen der Sterblichen Folge zu leisten. Plato de rep. II. p. 595. Da Pausanias l. c. einen Aegypter behaupten läßt, daß Orpheus und Musäus Aegypter wären, so könnte man vielleicht daraus schließen,

Digitized by Google

schließen, daß die Griechen die Beschwörungen von den Aegyptern gelernt hätten; aber es ist offenbar falsch, daß jene Dichter Aegypter waren. Orpheus war ein Thracier, und zu seiner Zeit schon waren die Beschwörungen bei Krankheiten in Thracien gewöhnlich, denn der Thracier Zamolxis gab darin Unterricht, und der Scythe Abaris machte die Hyperboräer damit bekannt, wie Plato ausdrücklich (Charm. p. 463 — 465) behauptet. Plinius, H. N XXX, 1. irrt daher, wenn er die Thracier von der Zauberei frei spricht, er müßte denn die Beschwörungen nicht dazu gerechnet haben.

In dem Zeitraum vom persischen Kriege bis zu den Ptolemäern wurde bei den Griechen ohne Zweifel zuerst das Wort Magia aus der persischen in die griechische Sprache eingeführt, und zwar vermuthlich in der Zeit des Einfalles der Perser in Griechenland unter Darius und Xerxes. Die Schriftsteller vor diesem Zeitraume, Homer und Hesiodus und andere, kennen es noch nicht, dagegen es bei Aeschylus, Hippokrates, Pindar und andern vorkommt. Im persischen Kriege wurden die Griechen zuerst mit der ausländischen Magie bekannt, und Plinius sagt sogar ausdrücklich, daß Osthanes, der den Xerxes nach Griechenland begleitete, die Magie daselbst zuerst weiter verbreitet habe; indessen scheint schon während des Krieges unter Darius die fremde Magie in Griechenland bekannt geworden zu sein; denn sonst würde Osthanes gewiß nicht bei den Griechen das Aufsehen gemacht haben, noch würden diese nach den magischen Künsten so begierig gewesen sein, wie Plinius sagt, wenn er die Gemüther nicht schon vorbereitet gefunden hätte. Plin. XXX, 1. Auch aus andern Ländern kamen die magischen Wissenschaften in diesem Zeitraum nach Griechenland. Wenn es auch nicht richtig ist, was Plinius l. c. sagt, daß Pythagoras, Empedokles, Democritus und andere ihre Reisen in fremde Länder blos deswegen angestellt hätten, um die Magie zu erlernen, und daß sie diese nach ihrer Rückkehr theils öffentlich, theils als Geheimniß gelehrt hätten; so sind doch die genannten Männer vielleicht nicht ganz von dem Verdachte der Magie frei, und es ist nicht zu leugnen, daß durch sie die Griechen mit mehrern ausländischen Arten derselben bekannt geworden sind. Denn mehrere alte Schriftsteller, und darunter einige von nicht geringem Gewicht, stimmen mit dem Plinius überein. So sagt Hieronymus (vermuthlich jener Rhodier, der unter dem Ptolemäus Philadelphus blühete), daß Pythagoras in die Unterwelt gestiegen und daselbst die Seele des Hesiodus an einer ehernen Säule gefesselt gesehen und sie seufzen gehört; Timon Phliasius, daß er sich den magischen Künsten gewidmet habe (Diog. Laert. VIII, 21. 36) u. s. w. Auch ist es bekannt, daß Lucian (Vitar. auctio, T. III, p. 94) und Plutarch (Numa p. 64) ihm die Zauberei vorwerfen, daß Plinius (XXIV, 17) behauptet, er habe von den magischen Kräften der Kräuter geschrieben, daß der Scholiast des Aristophanes versichert, er habe gelehrt, wenn Jemand bei vollem Monde mit Blute etwas auf der Oberfläche eines Spiegels schriebe und sie dem Monde entgegen hielte, man alles auf der Mondscheibe lesen könnte. Aristoph. Nub. act. II, scen. 1. v. 169. Seine Schüler gingen darin noch weiter, und rühmten sich des genauesten Umgangs mit den Dämonen, und die Neu-Platoniker und spätern Pythagoräer verstärkten diesen Glauben noch, um den Ruhm ihres alten Lehrers zu vermehren. Da also dem Pythagoras schon von seinen ersten Nachfolgern bis in die spätern Zeiten durchgängig der Besitz magischer Kräfte zugeschrieben wird: so scheint er in der That sich wirklich auf die Erlangung dieser Wissenschaften gelegt zu haben, womit auch der Geist und Character seines Jahrhunderts, seine und seiner Nachfolger Lebensart, ihre mystischen Gebräuche u. s. w., als eben

Digitized by Google

eben so viele Zeugen, vollkommen übereinstimmen, und das Streben des Pythagoras nach dem Umgang mit Dämonen und Geistern aufs höchste wahrscheinlich machen. Unstreitig also vermehrte Pythagoras den bei den Griechen schon einheimischen Aberglauben mit fremden magischen Ceremonien und neuen Arten von Beschwörungen und Versagungen. Aegyptisch war z. B. seine Lehre von den Wunderkräften der Zahlen und der geometrischen Figuren, deren jede (nach ihm) einem besondern Gott heilig war.

Unter den theils ausländischen, theils inländischen Magiern, welche in diesem Zeitraum in Griechenland in Ansehen standen, sind merkwürdig: Osthanes I. und II. (s. d. Art.) Astrapsychus, oder Astrampsychus, Gobrias und Pazatas. Die Reihe dieser Magier dauerte bis auf Alexander den Grossen. Astrampsychus soll eine Art von Traumbuch geschrieben haben. Ein großes Ansehen erlangte auch, nicht lange nach dem persischen Kriege unter Xerxes, Dardanus, ein Phönicier, und Apollonius Captidenes, oder nach Andern Apollobeches Captites, aus deren Schriften Democrit vieles geschöpft haben soll. Plin. XXX, 1. In Griechenland selbst breitete sich die Magie bald nach ihrem Anfange so aus, daß sie allenthalben ihre Anhänger und Beschützer fand. Zu ihren vorzüglichsten Vertheidigern und Lehrern rechnet Plinius den Democrit, aus dessen Schriften er viele magische Kunststücke anführt. Die Titel dieser Schriften sind: Chirocmeta, welche nach Plinius XXIV, 17 wirklich vom Democrit herrühren soll, und de Camaeleonte. Plin. XXVIII, 8. Zu diesen fügt Columella noch eine Schrift unter dem Titel, ὑπονημαϛα, deren wahrer Verfasser aber Dolus Mendesius sein soll (Colum. de R. R. VII, 5) und eine andere unter dem Titel, περι ἀντιπαθιων. Id. XI. p. 401, Lugd. 1541. Alle diese Schriften sind mit magischen Dingen angefüllt; unstreitig aber haben sie nicht den Democrit zum Verfasser, denn bewährte Autoren lassen sie aus dem Verzeichniß seiner Schriften weg, und die ganze Natur seiner Philosophie, welche allen Einfluß der Götter und Dämonen auf die Dinge in der Welt leugnet, scheint auch jenem Vorgeben zu widersprechen. Warum aber Democrit in den Verdacht der Magie gekommen ist, darüber scheint uns eine Stelle bei Solinus c. 3. Auskunft zu geben, nach welcher er gegen die Magier disputirte, und diejenigen Erscheinungen der Natur, welche diese als Wirkungen der Dämonen erklärten, aus verborgenen Naturkräften herleitete. Vielleicht ging er hierin zu weit, und bediente sich dabei zu mystischer Erklärungen, woher denn die Magier Gelegenheit nahmen, ihn wider seinen Willen zu ihrer Parthei zu zählen, um durch sein Ansehen ihre Sätze zu empfehlen.

Auch Empedocles soll sich auf die Magie gelegt haben. Nach Laert. VIII, 59 rühren von ihm einige Verse her, in welchen er zu zeigen verspricht, wie man Stürme erregen und besänftigen, einen mit Wolken bedeckten Himmel in einen heitern verwandeln und umgekehrt, ihn mit Wolken bedecken und Regen hervorbringen, und Todte ins Leben zurückrufen könne. Nach ebendems. VIII, 67 schreibt Heraclides (ohne Zweifel Ponticus, der Schüler des Plato), daß er eine todte Frau wieder ins Leben gebracht habe. Vom Empedocles scheint auch die Unterscheidung der Dämonen in gute und böse herzurühren: denn vor ihm findet sich davon in Griechenland keine Spur. Er aber lehrte, daß die Dämonen gesündigt hätten und deswegen von den Göttern aus den Himmel gestoßen worden wären, so daß sie durch alle Elemente umher irren müßten, und von keinem ihnen ein Aufenthalt gestattet würde, bis sie endlich gereinigt, ihre vorige Stelle wieder würden einnehmen dürfen. Plut. de Is. et Os. T. II. p. 361. Diese

Mei-

Digitized by Google

Meinung stammte wahrscheinlich aus dem Orient oder Aegypten; die Neuplatoniker bildeten daraus zwei besondere Arten der Magie.

In dem genannten Zeitraume entstand auch aus den Mysterien eine neue Art der Magie, wodurch man zu dem genauern Umgang mit den Göttern und Geistern gelangen konnte. Wir verweisen hierüber auf den Artikel Mysteria.

Der Gebrauch der Amulete wurde zuerst im Zeitalter des Perikles Mode; denn nach Plutarch Vit. Pericl. T. I. p. 173, cf. Plat. de Rep. IV. p. 635 trug dieser einst in einer Krankheit ein Amulet, das er von Weibern erhalten hatte. Ueberhaupt machten sich die Weiber auch in Griechenland, so wie bei den barbarischen Völkern, wegen ihrer Zauberei berüchtigt, welche meistens von schädlicher Art war. Der Circe und Medea aus dem mythischen Zeitalter zu geschweigen, waren besonders die thessalischen Weiber als Zauberinnen verschrieen. Sie wurden vornämlich zu Alexanders Zeiten berühmt und Φαρμακίδες genannt. Diese gaben vor, daß sie durch ihre Kunst die Sonne in ihrem Laufe aufhalten, den Mond auf die Erde herabziehen, Stürme erregen und besänftigen, Todte ins Leben zurück rufen und Lebendige ins Grab fördern könnten. Auf welche Art sie dies alles bewirkten, ist nicht bekannt; eben so wenig auch, ob die Magie in Thessalien ursprünglich erfunden, oder aus andern Gegenden dahin gebracht worden sei. Die Scholiasten beantworten indessen diese Frage ohne Schwierigkeit, indem sie erzählen, daß Medea auf ihrer Flucht einen Kasten mit Zaubermitteln in Thessalien zurückgelassen habe. Schol. Aristoph. Nub. act. II. sc. 1. Plutarch giebt einen andern Ursprung der Zauberei daselbst an. Eine gewisse Aglaonice, die Tochter des Hegetor, welche in der Astronomie erfahren gewesen, habe jedesmal bei einer Mondfinsterniß gewisse Zauberkünste angestellt und vorgegeben, daß der Mond dadurch auf die Erde gezogen würde. Plut. de Orac. def. I, 417. Conjug. praecept. p. 145. T. II. Daraus sei denn der Schluß gemacht worden, daß man durch Magie auch andere Naturerscheinungen hervorbringen könne. Indessen ist diese angegebene Ursache eben nicht sehr wahrscheinlich. Vermuthlich entstand der Glaube vom Herunterziehen des Mondes u. s. w. aus der Vorstellung, welche, wie man in neuern Reisebeschreibungen lieset, die barbarischen Völker sich von den Sonnen- und Mondfinsternissen machten. Sie hielten diese Gestirne für lebendige Geschöpfe, und erklärten ihre Verfinsterung daher, daß sie von gewissen ihnen feindlichen Ungeheuern angegriffen würden. Durch das Geräusch schallender ehernen oder anderer Gefäße glaubte man das Ungeheuer zu verjagen, und so konnte man leicht daraus auf die Meinung gerathen, daß man den Mond durch Zauberei auch vom Himmel herabziehen könne. Die thessalischen Weiber glaubten auch durch ihre Zauberei die Männer zur Liebe reizen zu können, wovon wir unter dem Artikel Philtra umständlicher sprechen werden. Ferner gaben sie vor, daß sie durch Zaubermittel Menschen in andere Gestalten verwandeln, Bisse von Scorpionen und Nattern heilen, Heerden und Bienen tödten, junge Ehemänner zur Liebe untüchtig machen könnten u. s. w. Wenn sie Jemand ums Leben bringen wollten, so machten sie Bilder von Wachs, überschütteten sie mit Verwünschungen, bohrten ihnen eine Nadel ins Herz, und stellten sie so in verschiedenen Gegenden der Stadt aus. Plut. de leg. XI, t. 2. p. 933. Oft geschahe es, daß diejenigen, welche sich in diesen Bildern erkannten, vor Schrecken bald darauf starben. Mit solchen Zauberein gaben sich nicht nur alte Weiber, sondern selbst junge und schöne Mädchen ab. Von der Verwandlung in andere Gestalten erzählt uns Lucian Asin. Tom. III. p. 327 eine Geschichte, wovon er dichtet, daß sie ihm selbst auf einer Reise in Thessalien begegnet sei. Er kehrte hier in ein

Haus

Digitized by Google

Haus ein, wo eine solche Zauberin wohnte, gewann die Magd durch Schmeicheleien, und wurde von ihr in der Nacht geweckt, um die magische Procedur der Zauberin mit anzusehen. Diese hatte sich nackend ausgezogen, und eine Kerze in der Hand. In die Lichtflamme der Kerze warf sie Weihrauch, und murmelte einige Worte dazu. Darauf schloß sie einen Kasten auf, in dem mehrere Büchsen waren, und nahm eine heraus, worin eine Art Oel war. Mit diesem salbte sie sich den ganzen Körper, und wurde nun in einen Vogel verwandelt. Lucian wollte dieses Kunststück auch gern nachmachen, ergriff aber eine falsche Büchse, und wurde ein Esel. Durch den Genuß von Rosenblättern bekam er seine vorige Gestalt wieder. — Die Männer in Thessalien legten sich besonders auf eine Art von Necyomantie. Diese war eigentlich bisher in Tempeln von Priestern ausgeübt worden und war im Privatleben noch nicht gewöhnlich gewesen; aber jetzt machte man auch einen bloßen Privatgebrauch davon, und nannte diejenigen, welche sich damit abgaben, mit einem eignen Namen ψυχαγωγοι, (Eurip. Alcest. v. 1128); worunter man nach dem Schbliasten ad Eurip. l. c. solche thessalische Zauberer verstand, die durch Lustrationen und Zaubersprüche die Schatten der Abgeschiedenen hervorzulocken und zu vertreiben suchten. Solche Zauberer ließen die Lacedämonier holen, als das Gespenst des Pausanias jeden neckte, der dem Tempel der Minerva Chalciöcos sich nahete. Plut. in μεληταις ὁμηρικαις.

Die Schutzgöttin aller griechischen Zauberer und Zauberinnen war die Hecate, welche sie bei allen Arten von Zauberwerken anzurufen pflegten.

Nach Plato de Rep. II. p. 591; Euthydem. p. 201 glaubten auch die Griechen, durch Beschwörungen alle Arten von wilden und schädlichen Thieren, z. B. Schlangen, Skorpionen, Spinnen u. s. w. unschädlich machen zu können. Ob dieser Glaube ägyptisch, oder in Griechenland entstanden war, läßt sich nicht ganz entscheiden; doch scheint der letztere wahrscheinlich, da schon Medea den Drachen, der das goldene Vließ bewachte, durch Zaubermittel zu zähmen wußte. Was aber die Fabel vom Ring des Gyges betrifft, der den, wie Plato l. c. erzählt, welcher ihn trug, unsichtbar machte, wenn man den Stein nach der innern Seite der Hand zu wendete, so scheint sie aus Aegypten oder aus dem Orient zu stammen, da die Ringe zuerst aus fremden Ländern nach Griechenland gebracht wurden und da man in den ältern griechischen Fabeln nichts ähnliches findet. — Plato de Legg. XII. p. 976 führt noch andere Arten von Zaubereien an, deren ältere Schriftsteller nicht erwähnen, nämlich der sogenannten Zauberknoten (nodi, ligaturae), womit man andern zu schaden suchte. Von den Grönländern erzählt man, daß sie durch Zauberknoten die Winde zu fesseln pflegten, und nach Willkühr auf dem Meere ihre Gewalt mäßigen oder vermehren könnten. Etwas ähnliches lieset man im Homer vom Ulysses, dem Aeol alle übrigen Winde in einen Schlauch verschloß, den er mit sich nahm, damit nur der günstige Westwind ihm blasen möchte. Es scheint daher, daß der Glaube an die Zauberknoten, so wie bei den Grönländern und andern Nationen, eben so bei den Griechen selbst entstanden, und nicht aus fremden Ländern eingeführt sei. In eben derselben Stelle spricht Plato von den oben erwähnten wächsernen Bildern, welche Art von Zauberei aus andern Ländern in Griechenland eingeführt worden zu sein scheint, weil sie schon zu künstlich ist, als daß sie in den rohen Zeiten Griechenlands daselbst erfunden sein könnte.

Die Zauberer und Zauberinnen von der schädlichen Art wurden bei den Griechen für ehrlos angesehen und verabscheuet, weil man sie für die Urheber alles Unglücks hielt, und sie beschuldigte, daß sie die Gräber eröffneten und die Todten verstümmelten. Lucan. Pharsal. VI.

Digitized by Google

VI. v. 538; Apul. metam. II, p. 35. 55. In der That gehörten sie auch meistens zum Abschaum des Pöbels, und waren der schwärzesten Unthaten fähig, so daß sie das Gift oft noch besser als zu Beschwörungen zu brauchen wußten. Die Obrigkeit stellte ihnen daher mit der strengsten Strenge nach, und belegte sie gewöhnlich mit der Todesstrafe. So wurde in Athen eine Lemnierin, Theoris, mit allen ihren Verwandten wegen Zauberei zum Tode verurtheilt. Demosth. in Arist. I. p. 840. Frf. 1604. Doch ist es sonderbar, daß man vor dieser Zeit nichts von der Bestrafung der Zauberer und Zauberinnen bei griechischen Schriftstellern findet.

Es ergiebt sich aus dem bisherigen, daß die ausländische Magie in Griechenland während dieses Zeitraums keine großen Fortschritte gemacht habe. Aber eine andere mehr philosophische Art von Magie fing noch vor Alexander an, sich in Griechenland auszubreiten. Denn als der Genius des Sokrates die Aufmerksamkeit der Philosophen auf sich zog, und man in den Lehren des Pythagoras und in den Mysterien etwas ähnliches fand, so fing man an, mehr über die Dämonen zu philosophiren. Vorzüglich gehört Plato zu den Männern, welche sich mit diesem Gegenstande beschäftigten, nicht nur wegen seiner Lehre von den Dämonen, sondern vornämlich wegen des neuen Characters seiner Philosophie, der so sehr die Schwärmerei und das Streben nach dem Umgange mit göttlichen Wesen beförderte. Er suchte zuerst das bis jetzt vom Pöbel ohne Beweis angenommene Dasein der Geister auf philosophische Art, wenigstens bis zur Wahrscheinlichkeit, zu beweisen, und lockte dadurch auch Philosophen an, seine neue Lehre zu untersuchen. Er erklärte die Geister und Dämonen für Mittelwesen zwischen der unendlich über uns erhabenen Gottheit und den Sterblichen, und schrieb ihnen eine vollkommnere Natur zu als diesen, aber eine geringere als jenen. Sie waren auch die Mittler zwischen Gott und den Menschen, welche die Gebete und Opfer der letztern vor den Unendlichen brächten, und die Befehle desselben vollzögen, die Beweise seiner vergeltenden Güte zu den Menschen gelangen ließen, und so alle Theile des Weltalls zu einem Ganzen mit der Gottheit verbänden. Durch ihre Hülfe würden alle Arten von Wahrsagungen, heiligen Wissenschaften, Einweihungen und magischen Künsten erlernt und vollzogen. Es gäbe ihrer eine große Menge und von unendlicher Verschiedenheit. Plat. conviv. p. 1194. Auch jene göttliche Begeisterung, welche, indem sie die Seele eines Sterblichen erfülle, Götterausprüche ihm entlocke, entstehe, wenn die Seele durch einen Dämon gleichsam aus dem Körper entrückt werde. Plat. Phaedr. p. 1220. An einem andern Orte erklärt er das Wesen der Dämonen so: Außer den sichtbaren Göttern, den Gestirnen, welche aus Aether gebildet sind, hat der Schöpfer der Welt, noch andere lebendige Wesen aus Luft und Wasser gebildet, als Mittelgeschöpfe zwischen jenen und den aus Erde gebildeten Sterblichen. Sie sind die Dollmetscher zwischen diesen und den Göttern, und ob sie gleich uns immer umschweben, so werden sie uns doch niemals sichtbar. Sie sind mit großer Weisheit begabt, und durchschauen das Innerste unseres Herzens, lieben die Guten und Rechtschaffnen, und hassen die Bösen, und sind für jeden Schmerz und jede Freude empfänglich. Die aus Wasser gebildeten Dämonen werden uns bisweilen sichtbar, und versetzen uns dann durch ihren Anblick in Bewunderung. Plat. Epinom. p. 1010; Apulej. de Deo soc. T. II. p. 101. Alle diese Sätze des Plato waren eigentlich nichts anders als der — nur mit philosophischem Scharfsinn und rednerischem Schmucke aufgestutzte — Glaube aller rohen, durch die Wissenschaften noch nicht cultivirten Völker, wozu auch die ältern Griechen gehörten. Bei allen mit einem Paroxysmus verbundenen Krankheiten, in denen

Digitized by Google

nen man oft Dinge zu sehen und zu hören pflegt, die gar nicht da sind, schrieb man diese Erscheinungen der Einwirkung der Götter oder Dämonen in die Seele des Kranken zu; eben so erklärte man auch alle Erscheinungen, welche eigentlich durch Fehler an den Sinnwerkzeugen, durch Furcht, durch die schauerlichen Eindrücke der Nacht auf die Phantasie u. s. w. erzeugt werden. Diese auf den Aberglauben des Pöbels gegründeten Meinungen von den Dämonen benutzte Plato, um darauf ein neues philosophisches System über ihre Natur und ihren Unterschied von den Göttern und Menschen zu errichten. Von einer Unterscheidung der Dämonen in böse und gute lieset man nichts bei ihm. Noch gehört hieher die Lehre desselben von dem Wesen der menschlichen Seele, welches mit der Gottheit verwandt und fähig sei, sich derselben zu nähern, und durch die Betrachtung ihrer Eigenschaften des höchsten Glücks sich theilhaftig zu machen.

In diesem Zustande befand sich also die Magie gegen die Zeiten Alexanders, wo man anfing, mit der gemeinen Magie auch die philosophische zu vereinigen, und den Glauben an Dämonen in die Systeme der Weltweisen aufzunehmen. Um die Zeit als Alexander den Krieg gegen Persien führte, fand sich bei seiner Armee ein zweiter Osthanes ein, der, als er die Griechen so begierig nach seinen Zauberstücken sah, selbst nach Griechenland kam, und dort allgemeinen Beifall fand. Man weiß aber von ihm weiter nichts, als daß vermuthlich in einigen magischen Versen bei Eusebius von ihm die Rede ist, in welchen die Art der Verehrung, welche die Götter verlangen, gelehrt wird. Euseb. praep. Ev. V. p. 202. Um eben diese Zeit brachte Berosus die chaldäische Magie nach Griechenland, insbesondere die astrologische. Das Ansehen, welches er erlangte, war nicht geringer, als das des Osthanes, wie daraus erhellet, daß die Athenienser ihm eine Statüe setzen ließen. Dem immer mehr einreißenden Strome der Magie setzte sich jetzt Aristoteles entgegen, der die Dämonen und mit ihnen alle Magie leugnete; eben so auch sein Schüler Theophrastus, obgleich nicht so bestimmt und deutlich, und Epicur, welcher schon vermöge seiner philosophischen Grundsätze sie läugnen mußte. Aber aus der Schule des Plato ward Xenocrates wieder ein Vertheidiger der Magie, der auch den Unterschied zwischen bösen und guten Dämonen wieder aufbrachte.

In dem nun folgenden Zeitraum von den Ptolemäern bis zum Kaiser Augustus erhielt die Magie bei den Griechen manchen Zuwachs, da während der Kriege unter Alexanders Nachfolgern so vielerlei Völker mit einander bekannt wurden, und ihren Aberglauben einander mittheilen konnten, und da das Licht, welches eine reinere Philosophie bisher angezündet hatte, unter den Unruhen des Krieges keine Nahrung fand, und die Vernunft nur wenig gegen den reissenden Strom des Aberglaubens unterstützen konnte. Bisher waren die magischen Zauberkünste nur noch im Geheim betrieben worden; aber jetzt fing man an das Verfahren dabei öffentlich bekannt zu machen, wovon bei Theokrit in der zweiten Idylle ein Beweis sich findet, indem wir hier eine Beschreibung der Zauberkünste lesen, womit Simätha ihren untreuen Liebhaber wieder an sich fesseln will, und wovon wir unter dem Art. Philtra, das vorzüglichste anführen werden. Am Ende drohet die Zauberin, daß sie ihrem Liebhaber, wenn er länger widerspenstig wäre, durch Zaubermittel das Leben nehmen wolle, deren Zubereitung sie von einem Gaste aus Assyrien gelernt habe. Daraus ist klar, daß man die babylonische Magie schon in Griechenland gekannt hat. Auf die Hexate setzte man zu dieser Zeit ein so grosses Vertrauen, daß man glaubte, sie lehre die Menschen Zaubermittel, wodurch der Lauf der Ströme, die Gewalt des Feuers und die Bewegung der Gestirne

stirne gehemmt werden könnten. Apoll. Rhod. Argon. III, p. 127. Basil. 1572. Der Scholiast ad Apoll. l. c. p. 141, fügt hinzu, daß schon Medea durch das Ausgraben eines Zauberkrautes, wobei sie siebenmal sich mit fließendem Wasser wusch, und siebenmal die Hecate anrief, ein Erdbeben erregt habe, und daß Jason mit Hülfe dieses Krauts und den gewöhnlichen Ceremonien der Necyomantie die Hecate selbst zu sich citirt habe. Ib. p. 155. Unter Ptolem. Philopator schlich sich der magische Aberglaube auch in die Medicin ein. Der Arzt desselben, Andrea oder Andrus oder Andreus, wird als der erste Urheber davon angegeben. Galen. de simpl. medic. facult. VI, prooem. Einige Zeit vorher war die Ausbreitung der Magie schon so groß, daß, wie Plinius bezeugt (H. N. XXX, 1.), Hermippus ein ganzes Werk von dieser Kunst schrieb, und die magischen Schriften des Zoroaster commentirte. Auch die sogenannte philosophische Magie, welche Plato veranlaßte, fand immer mehr Liebhaber, besonders bei den Aegyptern, und den Orientalen, die von Natur so sehr zum Mystischen geneigt waren.

Wir brechen aber hier die besondere Geschichte der griechischen Magie ab, da sie sich nun mit der römischen vermischt, indem die Römer nach der Besiegung Griechenlands die Wissenschaften und den Aberglauben der Griechen mit sich nach Italien hinübernahmen.

Spuren von der Magie findet man bei den Römern gleich beim Anfange ihres Staats. Livius I, 31. und Plinius XXVIII, 2. erzählen vom Numa und Tullus Hostilius, daß sie durch gewisse magische Opfer den Jupiter vom Himmel herab gerufen hätten; letzterer habe aber dabei etwas versehen und sei vom Blitz getroffen worden. Numa habe auch dem Jupiter Elicius einen Altar errichtet, der diesen Beinamen eben daher bekommen, weil er die rechte Anstellung der gottesdienstlichen Gebräuche von ihm habe erforschen (elicere) wollen. Liv. I, 20. (Eine neuere Erklärung s. unter Elicius). Von diesem Altar des Jupiter Elicius werden viele Fabeln erzählt, z. B. zur Zeit des Numa seien Faunus und Picus, die durch ihre magischen Künste berühmt waren, durch Italien gereist; jener habe sich ihrer, ob sie gleich, wie Proteus, allerlei Thiergestalten angenommen hätten, doch endlich bemächtigt und sie gezwungen, den Jupiter vom Himmel herabzurufen, damit er von ihm die Kunst, Wunder zu thun, lernen könne. Plut. Num. T. I, p. 70. Als Urheber dieser Fabel wird bei Arnobius adv. gentes V, initio Valerius Antias genannt, ein alter Schriftsteller, dessen Werke verloren gegangen sind; bei eben demselben wird sie auch etwas anders erzählt. Es erhellet zugleich daraus, daß die Magie noch vor Numa in Italien ausgeübt worden ist, da sie dieser schon vorfand. Plutarch l. c. erzählt vom Numa, daß er einst viele Bürger zu einem Gastmahl eingeladen, aber nur elende Geschirre und schlechte Speisen aufgesetzt habe. Doch als sie sich zum Essen hätten niedersetzen wollen, habe er gesagt, daß die Hausgöttin erscheinen würde, und sogleich sei alles in die kostbarsten Geschirre und die ausgesuchtesten Speisen verwandelt worden. Woher Numa seine magischen Künste genommen habe, kann aus keinem alten Schriftsteller ausgemacht werden; vielleicht aber erhielt er sie von den Sabiner oder Etruskern. Was diese letztern betrifft, so erzählt Afranius, daß sie gewissen Tönen die Kraft zugeschrieben hätten, das Böse abzuhalten, und daß sie die Worte: arse, verse an die Thüren ihrer Häuser geschrieben hätten, um das Feuer abzuwenden. Festus de verb. signif. I, column. 1197 in corn. cop. lat. ling. Bas. 1536. Hieher gehört auch, daß man nach Plinius XXVIII, 2. die Wände mit gewissen Gebetsformeln, um Feuersbrünsten zu wehren, beschrieb. Auch die Marsen

Digitized by Google

in Italien wurden von den ältesten Zeiten an für erfahren in der Zauberei gehalten, wie Plinius an demselben Orte bezeugt, indem er sagt, daß die Schlangen bei den Zaubersprüchen der Marser sich aus ihren nächtlichen Ruhorten zu versammeln pflegten. Daß alle diese Meinungen nicht erst in spätern Jahrhunderten erdichtet, sondern daß die Römer wirklich von den frühesten Zeiten an mit Zauberei sich abgegeben haben, beweisen die Gesetze der 12 Tafeln, welche die Bezauberung bei Lebensstrafe untersagten. Plin. l. c.; XXX, 1; Senec. Nat. Quaest. IV, 6; Serv. ad Virg. Eclog. VIII, v. 98. Auch sagt Seneca l. c. IV, 7. daß das rohe Alterthum geglaubt habe, durch Zaubersprüche Regen bewirken und vertreiben zu können. Die Sabiner verstanden vornämlich diese Kunst nach Hor. Epod. XVII, v. 28.

Als die Römer mit den Griechen bekannt wurden, lernten sie auch die Magie der Ausländer kennen. Ennius, der zu den Zeiten der Ptolemäer lebte, erwähnt ausdrücklich der chaldäischen Astrologen und der ägyptischen Wahrsager. Cic. de Div. I. c. 58. Nach den Zeiten des Ennius kamen noch mehr Arten fremder Zauberkünste durch einen gewissen Grammatiker Attalus nach Rom. Dieser ist wahrscheinlich der nämliche, der nach Plinius l. c. gelehrt haben soll, einen Scorpion durch Aussprechung des Worts Duo zu bannen und unschädlich zu machen. Auch die thessalischen Zaubereien wurden jetzt in Rom bekannt, unter andern die Mittel, Jemand verrückt zu machen. Plautus erwähnt ihrer zuerst, Plaut. Amphitr. act. IV. scen. III, v. 9. Cato de R. R. c. 5. gedenkt der chaldäischen Magie, ohne ihr aber viel Beifall zu geben, und c. 161. führt er mehrere barbarische und sinnlose Wörter an, welche besonders bei Verrenkungen der Glieder von großer Wirksamkeit sein sollten. Wie sehr die ausländische Magie zu dieser Zeit in Rom getrieben wurde, sieht man auch daraus, daß durch mehrere Edicte die fremden Magiker aus Rom vertrieben werden mußten. Die Wirkung derselben dauerte aber nur sehr kurze Zeit; denn der Dictator Sulla gab schon wieder ein Gesetz, welches die Todesstrafe auf die schädlichen Zauberkünste setzte. Um diese Zeit kamen sogar neue Arten von Zauberei nach Rom, unter andern die Hydromantie, wovon man beim Varro Beispiele findet. Bei Apulej. Apol. I. p. 165. T. II, wird von einem gewissen Nigidius Figulus erzählt, der durch Zauberei einen verlornen Geldbeutel wieder schaffte. Dieser Nigidius war ein Pythagoräer, und es erhellt daraus, daß die Nachfolger des Pythagoras schon frühzeitig sich auf die Magie gelegt haben. Nicht nur der Pöbel, sondern selbst Männer, die an der Spitze der Regierung standen, ließen sich vom Aberglauben hinreißen, wie Plutarch davon ein Beispiel im Leben des Marius von Konsul Octavius erzählt; auch kann man hierüber einige Stellen im Plinius H. N. XXVIII, 2. vergleichen.

Den Zustand der Magie bei den Römern lernen wir ferner aus den Dichtern kennen, welche in ihren Beschreibungen magischer Processe gewiß das wirkliche Verfahren der damaligen Zauberer mit vor Augen hatten, und nicht alles aus ihrer Phantasie nahmen. Hierher gehört besonders Virgil, der in seinen Eclogen ein ähnliches Zauberkunststück, wie man im Theokrit findet, beschreibt. Er ahmt darin zwar dem Theokrit nach, aber in den einzelnen magischen Ceremonien weicht er fast ganz von ihm ab, und folgt wahrscheinlich dem, was in Rom in solchen Fällen üblich war. Eigen ist ihm z. B. daß die Zauberin von ihren Sclavin Wasser herbei bringen, den Altar mit einer Binde umgeben und Eisenkraut (Verbena) und Weihrauch anzünden läßt, daß sie die Hecate oder Luna nicht zum Beistande herbeiruft; desgleichen auch, daß sie mit drei Faden von verschiedener Farbe den Daphnis, d. h. unstreitig das Bild des Daphnis

(cfr.

Digitized by Google

(cfr. Heyne ad Virg. Ecl. VIII, v. 73) umwindet, und es dreimal um den Altar herumführet, weil die Gottheit an der ungeraden Zahl Gefallen finde, und daß sie die Kleidungsstücke vom Dohnis unter die Thürschwelle vergräbt. Endlich drohet sie dem widerspenstigen Liebhaber, daß sie mit Kräutern aus Pontus ihn angreifen wolle, mit deren Hülfe sie die Möris sich in einen Wolf verwandeln, und Geister aus den Gräbern hervorrufen gesehen habe. Hierbei ist zu merken, daß während des Mithridatischen Krieges viel fremder magischer Aberglauben aus Pontus nach Rom verpflanzt wurde.

Wenn die Zauberer und Zauberinnen etwas Schweres unternehmen wollten, so enthielten sie sich des Beischlafs (Ovid. Met. VII, v. 239), welcher Gebrauch vermuthlich aus der Religion hergenommen war, indem die Priester sich auch der Liebe enthalten mußten, wenn sie den Gottesdienst zu besorgen hatten.

Unter der Regierung des Augustus fingen die Zauberer an, sich gewisser Theile des menschlichen Körpers zu ihren Operationen zu bedienen. So sollte die Leber und das Mark eines Menschen vorzüglich geschickt seyn, Liebe zu erregen. Hor. Ep. V, v. 37. Daher vergruben die Zauberinnen Knaben lebendig in die Erde, und bedienten sich nachher ihrer Eingeweide. ib. v. 37. Aus frühern Zeiten findet man kein Beispiel von solchen Abscheulichkeiten aufgezeichnet. Sie pflegten auch aus den Gräbern die Knochen der Todten und die daselbst wachsenden Kräuter zu holen (Hor. Sat. I, 8. v. 22.), denen sie vielleicht deswegen vorzügliche Kräfte zuschrieben, weil sie die Manen dadurch in ihr Interesse zu ziehen hofften. — Um der ungeheuren Ausbreitung der Magie wenigstens einigermaaßen Einhalt zu thun, gaben Augustus und seine Nachfolger mehrere Edicte dagegen, und vertrieben ihre Anhänger aus Rom; aber das Uebel konnte dadurch nicht ausgerottet werden und hob immer wieder sein Haupt empor. Bei jeder Anklage fast kamen Beschuldigungen der Zauberei vor. Auch der Kaiser Tiberius, der übrigens gegen die Anhänger der Magie aufs strengste verfuhr, glaubte an die Wirksamkeit dieser Kunst, und seinem Beispiele folgten mehrere der angesehendsten Männer. So erzählt Plinius XXVIII, 2. vom Servilius Nonianus, den er princeps civitatis, vielleicht soviel als princeps senatus, nennt und der am Ende von Tibers Regierung Konsul war, daß er, aus Furcht vor Trefängigkeit, die beiden griechischen Buchstaben Ω. und A. auf Papier geschrieben, und in Leinwand gewickelt, sich an den Hals gehängt habe, und zwar ehe er selbst noch von der gefürchteten Krankheit gesprochen, oder ein Anderer ihm etwas davon gesagt hatte. Mucianus, ein dreimaliger Konsul, that ein Gleiches in der nämlichen Absicht mit einer lebendigen Fliege, die in ein weißes leinenes Läppchen gewickelt war.

Unter Nero bekamen die magischen Künste einen neuen Schwung, da dieser Fürst selbst sie studirte, um die Geister der von ihm Gemordeten und die Quaalen seines Gewissens von sich zu entfernen; aber wie Plinius XXX, 1. sagt, alle seine Mühe war vergeblich; er konnte schlechterdings seinen Zweck nicht erlangen, die Magie zu erlernen, so viel Reichthümer er auch an seine Lehrer, den armenischen König Tiridates und seine Begleiter, welche in dieser Kunst sehr erfahren waren, verschwendete. Um diese Zeit gaben die Zauberer vor, daß sie dem Hagel Einhalt thun könnten, in welcher Kunst sich besonders die Cleonä berühmt machten. Seneca Nat. Quaest. VI, 6. erzählt davon, daß diese Cleonä zu Aufsehern über den Hagel von der Regierung bestellt worden wären. So bald sich Merkmale eines herannahenden Hagelwetters gezeigt hätten, so habe jeder von ihnen, der eine ein Lamm, der andere

Digitized by Google

ein Junges von irgend einem andern Thiere geopfert; sogleich wären die Wolken, sobald sie nur etwas Blut gekostet hätten, wieder fortgezogen. Wenn etwa der eine oder der andere kein junges Thier in Bereitschaft hatte, so verwundete er sich selbst, freilich ohne sich Schaden zu thun; denn es war hinlänglich, wenn er nur den Finger etwas aufritzte, und die Wolke war nicht minder gefällig, wieder umzukehren. Nach Plinius XXVIII, 2. besprach man auch den Hagel, die Krankheiten und Feuersbrünste durch Zaubergesänge. Noch eine Menge Beispiele vom magischen Aberglauben dieser Zeit, vom Gebrauch der Kräuter, der Thiere, der menschlichen Glieder u. s. w. findet man bei Plinius an mehrern Orten, insbesondere XXVI, 9; XXVII, 13; XXVIII, 2. 6. 7; XXIX, 4; XXXVII, 9. 10. 11.

Um die Zeit des Kaisers Claudius war nach den Kirchenvätern Simon von Samaria der größte Zauberer, der sogar zu Rom für einen Gott gehalten worden sein soll; bei den Profanscribenten ist um die nämliche Zeit Apollonius von Tyana berühmt, dessen Ruf sich durch das ganze römische Reich ausbreitete. Da wir von diesem Manne unter einem eignen Artikel sprechen, so merken wir hier nur an, daß er von sich selbst den Vorwurf der Magie abzuwenden suchte, welches auch seine Anhänger thaten. Insofern er unter Magie nur die gemeine Zauberei verstand, mochte er Recht haben; denn seine Kunst bestand mehr in jener philosophischen Magie, welche auf der Vereinigung und Verwandtschaft mit der Gottheit und der aus dieser Meinung entspringenden Schwärmerei gegründet ist. Während die philosophische Magie durch diesen Mann einen großen Zuwachs erhielt, und bald darauf durch die Entstehung der Neuplatonischen Philosophie über den größten Theil des römischen Reichs sich verbreitete, machte auch die gemeine Zauberkunst die beträchtlichsten Fortschritte. Lucanus in Phars. VI. v. 449 etc. erzählt davon mehrere Beispiele. In Thessalien begingen nach ihm die Zauberinnen die größten Abscheulichkeiten, um sich mit Materialien zu ihren Zaubereien zu versehen. Sie gruben Menschen lebendig in die Erde, rissen die halbverbrannten Leichname von den Scheiterhaufen, holten die Todten aus den Gräbern heraus, um ihnen die Augen auszureißen und die Nägel abzuschneiden, erwürgten diejenigen, welche sie in ihre Gewalt bekommen konnten, um das warme Blut von ihnen zu trinken, schnitten ungeborne Kinder aus Mutterleib u. s. w. Auch eine neue Art von Necyomantie erfand man in Thessalien. Sonst glaubte man die Kunst zu verstehen, die Seelen der längst Verstorbenen aus der Unterwelt herauf zu rufen; jetzt suchte man den eben erst Gestorbenen durch Zauberei die Seele und das Leben auf einige Zeit wieder zu geben, bis sie die verlangten Fragen beantwortet hatten. Auch eine neue Gottheit scheint jetzt bei den Zauberern eingeführt worden zu sein; wenigstens drohet die Zauberin bei Lucan ib. v. 745. den Geistern, welche nicht gehorchen wollten, den Hecate bei zu rufen, bei dessen Anblick die Erde bebe. Da der Name dieser Gottheit nicht hinzugefügt wird, so scheint sie bei den Zauberern als Geheimniß behandelt worden zu sein. Die Ausleger verstehen den Demogorgon darunter.

Unter der Regierung des Trajans entstanden die Secten der Basilidianer und Carpocratianer, von ihren Stiftern so genannt, nachher aber unter dem gemeinschaftlichen Namen der Gnostiker bekannt. Wir führen hier blos von ihnen an, daß durch ihre Mystische Philosophie der magische Aberglaube nicht wenig befördert wurde. Vorzüglich legten sich die Carpocratianer auf magische Operationen. Zur Zeit des M. Aurelius machte sich Julianus, mit dem Beinamen Theurgus, einen großen Namen unter den Magiern (Arnob. adv. gent. p. 29); auch schrieb er mehrere Bücher magischen Inhalts. Einige von den

folgen.

Digitized by Google

folgenden Kaisern waren auch, wo nicht selbst Anhänger, doch Beschützer der Magie. Den Kaiser Severus hatte einen Arzt, Serenus Sammonicus, der mehrere Krankheiten, insbesonder Fieber, durch Amulete und Zauberworte heilte, und dennoch wurde er von diesem Kaiser ausserordentlich geschätzt. Der Kaiser Caracalla verfolgte zwar die Anhänger der Magie, aber das geschah nur aus Furcht vor ihrer Macht; daß er von der Wahrheit dieser Wissenschaft ganz überzeugt war, ist daraus offenbar, daß er die Magier wegen seines Todes befragte und die Seele seines Vaters, des Commodus und Anderer, beschwören ließ, um von den Geistern der von ihm Ermordeten befreiet zu werden (Dio. Cass. LXXVII, p. 877); auch verehrte er den Apollonius von Tyana so sehr, daß er ihm eine Kapelle bauen ließ. Xiphil. in Caracal. p. 335. Der Kaiser Heliogabalus hatte ganze Haufen Magier in seinem Gefolge, die er immer um Rath fragte, und die mit ihm gemeinschaftlich an magischen Operationen arbeiteten; er ließ sogar Knaben von vornehmer Familie aus ganz Italien zusammen suchen, um sie zum Behuf seiner magischen Untersuchungen zu schlachten, Lamprid. in Heliog. c. 8.

Mit dem Anfang des dritten Jahrhunderts entstand die Neuplatonische oder Eclectische Philosophie, wodurch die Magie eine neue Stütze bekam, und mit einer Publicität und einem Eifer getrieben wurde, als bisher noch nie geschehen war. Plotinus, einer der vorzüglichsten eclectischen Philosophen, war selbst ein grosser Anhänger und Vertheidiger der Magie. Sein Biograph, Porphyrius, erzählt mehrere Wunder von ihm, insbesondere von seiner ausserordentlichen Gabe, jeden Menschen aus seiner Physiognomie zu erkennen. Er brauchte nur Jemand anzusehen, um sogleich seinen ganzen Character und seine Handlungsart zu wissen. Mit seinem Genius stand er im genauesten freundschaftlichen Umgange; was aber mehr war, als alle Magier durch ihre Kunst zu leisten vermocht hatten: er gelangte selbst zum Anschauen der Gottheit. Viermal, schreibt Porphyrius, vit. Plot. c. 23. wurde er dieses ausserordentlichen Glücks gewürdigt. Sein Nachfolger, Porphyrius, setzte den Unterschied zwischen guten und bösen Dämonen bestimmter fest, als es bisher geschehen war. Hierauf gründete er nun zwei Arten der Magie, deren eine die Hülfe der guten, die andere der bösen Dämonen brauchte; letztere war die sogenannte γοητεια, erstere nannte er Theurgia. Von dieser scheint er noch eine dritte Art von Magie unterschieden zu haben, durch welche die Seele des Menschen zum innigen Umgange mit der Gottheit selbst erhoben wird, und welche er zuerst mit dem Namen Theosophia belegte.

Unter der Regierung des Antoninus Philosophus wurden die Ephessischen Buchstaben berühmt und als Amulete getragen. Siehe den eignen Artikel: Ephesiae literae. — Gegen das vierte Jahrhundert fingen die Römer endlich gar an, sich magischer Hülfe gegen ihre Feinde im Kriege zu bedienen, wie Vopiscus vom Kaiser Aurelian (in Aurel. c. 18) erzählt, der auf den Rath der sibyllinischen Bücher gewisse magische Opfer gegen die Marcomannen verrichten ließ, deren Uebermacht er sonst nicht besiegen zu können glaubte. Von dem Kaiser Maxentius ist es auch bekannt, daß er sich der Magie befleißigte, und die Dämonen zum Beistande gegen seine Feinde zu bewegen suchte. Euseb. vit. Const. l. c. 30. Der Kaiser Konstantin der Grosse verbot zwar auf Betrieb der christlichen Priester die Ausübung der Magie, wenigstens der schädlichen, aber seine Verbote halfen nicht viel. An dem Kaiser Julian hatte die Magie wieder einen neuen Beschützer und an dem Jamblichus, einem Schüler des Porphyrius, einen ihrer berühmtesten Anhänger und Vertheidiger. Die folgenden christlichen Kaiser gaben wiederum mehrere Gesetze gegen die

Ausübung

Digitized by Google

Ausübung dieser gefährlichen Wissenschaft, doch größtentheils ohne die gewünschte Wirkung.

Noch ganz kurz wollen wir in dieser Darstellung der magischen Wissenschaften bei den vornehmsten Völkern des Alterthums auch die Gallier, Britannier und Germanen berühren, insofern sie in die Gränzen des angenommnen Zeitraums gehören. Was wir von ihren magischen Künsten wissen, haben wir von römischen und griechischen Schriftstellern, und es gehört also in die Zeiten, wo sie den Römern bekannt und von ihnen unterjocht wurden. Man glaubt, daß so wie der magische Aberglaube von den Griechen zu den Römern überging, er auch so von diesen zu den Völkern des westlichen und nördlichen Europa übergegangen sej; aber dem widerspricht nicht nur der in vielen Stücken besondere Character ihrer Magie, sondern auch der Umstand, daß die römischen Schriftsteller, insbesondere Plinius und Tacitus, von der Magie dieser Völker zu einer Zeit uns Nachricht geben, wo ihre Verbindung mit den Römern noch viel zu neu war, als daß sie den Aberglauben derselben angenommen haben konnten. Von den Druiden schreibt Plinius XXX, 1, daß sie vor allen gallischen und deutschen Volkern sich mit dem größten Eifer der Magie beflissen hätten. Die Druiden der Gallier schrieben den Kräutern magische Kräfte zu, und glaubten, daß vornämlich der Mond zur Vermehrung derselben beitrage. Sie halten, sagt Plinius, nichts für heiliger, als die Eichenmistel und den Baum, worauf sie wächst; sie schreiben ihr die wunderbarsten Kräfte zu, und hohlen sie unter allerlei religiösen Cerimonien von dem Baume herunter, wovon wir unter dem Art. Viscum sprechen werden. Noch sonderbarer ist die Nachricht, welche uns Plinius XXIX, 3. von dem Schlangenei der Gallier erzählt. Das Ei ward nämlich aus dem Schaum einer ungeheuren Menge von Schlangen gebildet, die sich in einander geschlungen hatten. Sobald sie zu zischen anfingen, hob sich das Ei in die Luft und mußte aufgefangen werden, ehe es den Boden erreichte. Wer es auffing, mußte sich augenblicklich auf ein schnelles Pferd schwingen und davon jagen, weil die Schlangen ihn mit der erbittersten Wuth verfolgten, und nicht eher abließen, als bis ein Strom sie aufhielt. Dies Ei hatte die Eigenschaft, daß es mit einem goldenen Reifen umgeben, auf dem Wasser schwamm. Die Tugenden desselben waren fast unzählich, und wer es besaß, war immer glücklich, blieb Sieger im Kampfe und bei Processen. Kaiser Claudius ließ, wie Plinius versichert, einen gallischen Ritter bloß deswegen hinrichten, um sich eines solchen Eies zu bemächtigen, das er im Busen bei sich trug, um einen Proceß, worin er verwickelt war, zu gewinnen. — Was die Deutschen betrifft, so haben uns die Römer und Griechen, wahrscheinlich aus Mangel der gehörigen Kenntniß, wenig Nachrichten von ihren magischen Wissenschaften hinterlassen. Was hie und da vorkommt, von dem ist es zweifelhaft, ob man es auf ihre Religion, oder auf ihre Zauberkunst beziehen soll. Da indessen bei barbarischen Völkern Magie und Religion wenig von einander verschieden sind, so können wir folgende Bemerkungen auch recht gut als Beweise ihrer Beschäftigung mit Zauberei ansehen. Wenn die Cimbrer in den Krieg gingen, so folgten alle Weiber, welche die Wahrsagekunst verstanden, in weißen Kleidern, mit einem ehernen Gurt und nackten Füßen, dem Heere nach. Diese schleppten die Gefangenen zu einem hohen ehernen Kessel, der 20 Amphora faßte, und über welchen sich ein Tritt erhob, den die Wahrsagerin bestieg, und nun von jenen Unglücklichen einen nach dem andern über den Kessel hob, ihm die Kehle durchschnitt, und das Blut in den Kessel laufen ließ, woraus sie dann wahrsagten. Die übrigen Wahrsagerinnen schnitten die Körper der Getödteten auf, besahen ihre Eingeweide, und weissagten

Digitized by Google

fügten daraus der Armee den Sieg. Strab. VII, p. 451. Ueberhaupt schrieben die Deutschen fast allen Weibern die Gabe der Weissagung zu. Auch hielten sie viel auf die Wahrsagung durch Zeichen und Loose. Die Losungsart war bei ihnen ganz einfach. Man schnitt von einem Fruchtbaume einen Zweig ab, und zerstückte ihn in kleine Reiser, die man mit gewissen Merkmalen bezeichnete. Dann warf man sie aufs Geradewohl über ein weißes Gewand hin. Berathschlagte man nun über irgend eine öffentliche oder häusliche Angelegenheit, so betete der Priester des Staats (sacerdos civitatis), oder der Hausvater, und hob, die Augen gen Himmel gerichtet, dreimal die Reiser auf, und machte, so wie er sie aufhob, die Auslegung nach den darauf befindlichen Zeichen. Tac. de mor. Germ. c. 9. Nach Plutarch in Caes. T. I, p. 717; Clem. Al. Strom. I. p. 305. gaben auch die heiligen Weiber bei den Deutschen auf die Wirbel in den Flüssen Achtung, und weissagten aus dem Geräusch derselben. Wie sie das gemacht haben mögen, läßt sich in der That nicht leicht erklären. Vielleicht wurden sie durch das starre Hinblicken auf den Lauf und die Wirbel schneller Ströme von einem Schwindel ergriffen, der sie zuletzt in eine Art von Entzückung versetzte, in welcher sie das Zukünftige weissagten.

Tiedemann Disputatio de Quaestione, quae fuerit artium magicarum origo etc.

Magidus, ein Ort in Pamphylien.

Magiovintum, ein Ort in Britannia Romana, 45 Milliaria von Londinium (London), das heutige Fenny-Stratford in Buckinghamshire, wo sich auch noch verschiedene Alterthümer finden. Das westlichere Stony-Stratford kann es der gegebnen Maaße wegen nicht sein, ob sich gleich hier noch mehr Alterthümer finden. Mannert Geogr. II, H. 2. S. 161.

Magister, hat mehrere Bedeutungen bei den Alten, z. B. einen öffentlichen Lehrer der Jugend (Plin. Paneg. 47); einen Steuermann, der sonst gewöhnlich gubernator hieß (Virg. Aen. V, 176; Sil. IV, 719); bei den Salischen Priestern denjenigen, welcher neue Mitglieder aufnahm (Capitolin. in Antonin. philos. 4); überhaupt ist es nach der Erklärung des Festus, is, qui plus aliis potest. Adams röm. Alt. S. 950, 738, 558, 199.

Magister admissionum, zu den Zeiten der Kaiser derjenige, welcher über die admissionales gesetzt war, deren Geschäft darin bestand, daß sie diejenigen, welche vor den Kaiser wollten, zur Audienz führten. S. Admissionales. Adams röm. Alt. S. 986.

Magister augustalis, der Vorsteher des Collegiums der augustalium, Priester, welche den Dienst des Augustus nach seiner Vergötterung besorgen mußten. Tac. Ann. II, 83.

Magister bibendi, s. Βασιλευς.

Magister, oder curator bonorum, war bei einem Concurse der Kreditoren derjenige, welcher mit Bewilligung des Prätors die Veranctionirung des Vermögens eines angeklagten Schuldners veranstaltete und dirigirte. Er hieß auch magister auctionis. Cic. Quinct. 15; ad Attic. I, 1; VI, 1. post. med.

Magister collegii augurum, der älteste und Oberste unter den Augurn, welcher über die andern gleichsam die Aufsicht führte.

Magister collegii Quindecimvirorum, siehe Quindecimviri.

Magister convivii, s. Βασιλευς.

Magister curiae, der Vorsteher in einer Curie, der unter andern auch das Geld, welches von denen, die ein Ehrenamt suchten, gegeben wurde, unter die Mitglieder der Curie austheilen mußte. Plaut. Aul. I, 2. 29.

Magister epistolarum, stand unter dem praefecto praetorio, und mußte die kaiserlichen Befehle und Briefe abfassen, und sie nachher, wenn es nöthig war, von seinem Schreiber abschreiben

Digitized by Google

ben lassen. Augustus schrieb seine Briefe selbst (Suet. Aug. 50), wenn er sie gleich oft, wie Dio meldet, vom Agrippa oder Mäcenas corrigiren ließ.

Magister equitum, der Befehlshaber der Reiterei, eine zu den höhern, außerordentlichen obrigkeitlichen Aemtern gehörige Magistratsperson, welcher vom Dictator, unmittelbar nach seiner Wahl, zum Gehülfen gewählt wurde. Liv. IV, 13. Es wurde gewöhnlich dazu ein Mann von consularischem oder prätorischem Range genommen. Sein Amt war, die Reiterei bei der Armee zu kommandiren, und die Befehle des Dictators zu vollziehen. Bisweilen wurde der Magister Equitum vom Senate oder Volke dem Dictator zugegeben. Liv. VII. 12, 24, 28. Der Dictator M. Fabius Buteo war der einzige, welcher keinen Befehlshaber der Reiterei hatte, vermuthlich, weil er nur, um die Senatorenwahl zu halten, gewählt worden war. Der Magister Equitum mußte dem Dictator pünktlich gehorchen, und dieser konnte ihn seines Amts entsetzen, und einen andern an seine Stelle wählen (Liv. VIII, 35); doch findet man, daß das Volk einmal dem Befehlshaber der Reiterei, Minucius, ein gleiches Kommando mit dem Dictator Fabius Maximus übertragen hat. Liv. XXII, 26. Der Befehlshaber der Reiterei hatte wahrscheinlich fast eben die Ehrenzeichen, welche dem Dictator zukamen, nämlich sechs Lictoren, die Prätexta ꝛc. (Dio. XLII, 27) und gleichen Rang mit dem Prätor. Er durfte sich auch in der Stadt eines Pferdes zum Reiten bedienen; welches der Dictator ohne Erlaubniß des Volks nicht thun durfte. Der erste Magister Equitum, welcher vom Dictator T. Lartius A. U. 255. erwählt wurde, hieß Sp. Cassius. Liv. II, 18. Adams röm. Alt. S. 281.

Magister gladiatorum, einerlei mit Lanista. Cic. Orat. II, 23.

Magister libellorum, der Aufseher über die Libellenses, d. h. über diejenigen Officianten, welche die Bittschriften an den Kaiser in Empfang nahmen, und in die Acten eintrugen. Cod. Instin. III, 24, 3; VII, 62, 32.

Magister militiae, der General, welcher die Inspection über ein ganzes Korps Truppen hatte. Veget. de re mil. II, 19. Dieser Name kam wahrscheinlich nach den Zeiten des Kaisers Alexander Severus auf. Constantin setzte deren zwei ein, nämlich einen über die Kavallerie und einen über die Infanterie, bei welcher Zahl es auch im Occident blieb. Zosim. II, 33.

Magister morum, ein Titel des Augustus, unter dem er das Censor-Amt verwaltete. Nach Dio Cassius wurde er vom Senat zu wiederholtenmalen auf fünf Jahre (Dio C. LIII, 17; LIV, 2, 10, 30), nach Sueton aber (Aug. 27) auf Zeitlebens mit dieser Gewalt bekleidet. Adams röm. Alt. S. 247.

Magister palaestricus, einerlei mit Gymnasiarchus.

Magister populi, scheint bei Cic. finib. III, 22. soviel als Dictator zu sein.

Magister Saliorum, der Vorsteher der Salier und der Directeur des ganzen Gottesdienstes derselben. Er zeigte den jungen Saliern, wie sie die Ancilia recht tragen und nach den Salischen Gesängen tanzen und hüpfen sollten. Stat. V, 3, 180. Auch hatte er die Macht, die Salier einzuweihen und wieder abzusetzen.

Magister scriniorum, der Vorgesetzte aller Kanzeleien, besonders des scrinii epistolarum, libellorum etc. So war Papinianus Magister scr. unter Caracalla (Aurel. Vict. de Caes. 20), Ulpianus unter Alexander Severus. Wann dieses Amt aufgekommen ist, weiß man nicht. Zuerst geschieht seiner unter dem Aelius Verus Meldung. Spartian. Ael. Ver. 4.

Magister scripturae et portus hatte die Aufsicht über diejenigen, welche die Einkünfte aus den Viehtriften und

Digitized by Google

und Zöllen erheben mußten. C. ad Attic. V, 15. extr. Verr. III, 71.

Magister societatis, siehe Societates Publicanorum.

Magister vicorum, siehe Vicomagister.

Magistratus, bedeutet theils ein öffentliches Amt, z. B. Konsulat, Prätur ꝛc., theils diejenige Person, welche ein solches Amt bekleidet.

Von den obrigkeitlichen Personen bei den Griechen und Römern ist überhaupt folgendes zu merken. Der Staat von Athen hatte vom Cecrops bis auf den Codrus, von 2426 bis 2913, 17 Könige; vom Medon bis auf den Alcmäon, von 2913 bis 3227, dreizehn immerwährende Archonten; vom Charops bis auf den Eryxias, von 3227 bis 3287, 7 zehnjährige Archonten; von da an nur einjährige. Jetzt war die republikanische Verfassung von Athen gegründet, aber noch nicht so fest, daß keine Unterbrechungen erfolgt wären. Um d. J. 3423 verwandelte Pisistratus die vom Solon erst eben auf festen Grundsätzen errichtete Demokratie wieder in eine Alleinherrschaft, und vererbte sie auf seine Söhne Hippias und Hipparchus. Eine Privatstreitigkeit dieser Fürsten mit einem Athener gab zu einer Verschwörung gegen sie Anlaß, in welcher Hipparchus ermordet wurde. Hippias spielte nun den Tirannen, und wurde vertrieben, und die vorige Demokratie wurde wieder eingerichtet, welche bis auf den unglücklichen Ausgang des Peloponnesischen Krieges fortblühete, durch die Regierung der 30 Tirannen nur auf Ein Jahr und durch die Tirannei der Zehnmänner (οἱ Δέκα) nur auf kurze Zeit unterbrochen wurde. Nachdem die macedonischen Könige die Oberherrschaft über Griechenland erlangt hatten, behielt Athen mit einigen Unterbrechungen nur noch eine Scheinfreiheit, so auch unter den Römern. Antipater verordnete, daß neuntausend der vornehmsten Bürger die Regierung verwalten sollten, und Cassander setzte den Demetrius Phalereus zum Präfect der Stadt ein.

Nach Aeschines wurden die Magistratspersonen zu Athen nach der Art ihrer Erwählung in drei Gattungen getheilt, in χειροτονητοὶ, solche, welche ihre Würde von dem gesetzmäßig versammelten Volke erhalten hatten, Κληρωτοὶ, welche durchs Loos und Αἱρετοὶ, welche ausserordentlich vom Volke oder von besondern Tribus ernannt worden waren. Nach Solons Verordnung konnte Niemand eine obrigkeitliche Stelle erhalten, wenn er nicht ein ansehnliches Vermögen besaß, wahrscheinlich fand aber wohl die Einschränkung dabei statt, daß nicht zu jeder Stelle ein gleich großes Vermögen erfordert wurde. In der Folge wurde durch die Vermittlung des Aristides auch den Aermern Antheil an der Regierung des Staats gestattet, und jeder freie Bürger für fähig erklärt, die höchsten Würden im Staate erhalten zu können. Indessen sollen die geringen Bürger so bescheiden gewesen sein, die wichtigern Aemter den vornehmern Bürgern freiwillig zu überlassen, und sich mit der Verwaltung kleinerer Stellen zu begnügen. S. Xenoph. de rep. Athen. Auch ist es wahrscheinlich, daß bisweilen alle Bürger ohne Ausnahme, bisweilen nur die Reichern zu obrigkeitlichen Würden befördert wurden, je nachdem bald das Volk, bald die Vornehmern im Staate die Oberhand hatten. Von öffentlichen Ehrenämtern waren aber alle diejenigen ausgeschlossen, welche ein lasterhaftes und anstößiges Leben führten. Deswegen sahe man dahin, daß Jeder, der zu einem Amte gelassen werden sollte, vor gewissen Richtern auf dem Markte Rechenschaft von seinem bisherigen Leben geben mußte, welche Untersuchung δοκιμασία genannt wurde. Aesch. contra Timarch.; Lysias Orat. in Evandr. Ja, man war damit noch nicht einmal zufrieden, sondern, wenn gleich diese Prüfung gut abgelaufen war, so wurde doch in der ersten ordentlichen Versammlung nach seiner

Digitized by Google

der Wahl noch eine andere angestellt, und wenn der neue Magistrat hier nicht bestand, derselbe seines erhaltenen Amtes verlustig erklärt. Insbesondere durfte Niemand, der ein öffentliches Amt führte, mit Schulden belastet sein, welches sonar unter die Kriminalverbrechen gerechnet wurde. Demosth. in Leptin. et Timocr. Wann die Zeit der Amtsführung verstrichen war, so mußten die obrigkeitlichen Personen den Notarien und Logisten Rechenschaft ablegen, welche Εὐθύνη genannt wurde. Wer dies zu thun unterließ, oder nicht gehörig bestand, der wurde, vermöge eines ausdrücklichen Verbots, mit keiner Krone beschenkt, welche sonst diejenigen als Belohnung erhielten, die mit Ruhm ihre Stelle verwaltet hatten. Vor Ablegung dieser Rechenschaft durfte keiner um ein anderes Amt anhalten, oder in ein fremdes Land reisen, oder über sein Vermögen auf irgend eine Art disponiren, damit der Staat nichts verlieren möchte, wenn etwa die Kassen angegriffen worden wären. Aesch. in Ctesiph. Alle obrigkeitliche Personen in Athen traten ihr Amt am ersten Tage des Monats Hecatombäon (dem Neujahrstag der Athener) an, wobei verschiedene fröhliche Feierlichkeiten, Εἰσιτήρια genannt, angestellt wurden. Auch den Göttern wurden Opfer dargebracht und im Tempel des Jupiter und der Minerva öffentliche Gebete für das Wohlergehen des Staats gethan. Antiph. orat. de Choreuta; Ulpian. in Midianam; Suidas. Von den einzelnen obrigkeitlichen Personen in Athen siehe die Art. Archontes, Εὐδυνοι, οἱ Ἕνδεκα (Undecemviri) φύλαρχοι, Φυλοβασιλεῖς, Φρατριαρχοι, Δήμαρχοι, Λῃξίαρχοι, Νομοφύλακες, Νομοθέται, Επιστάτης, Πωλῆται, Ἐπιγραφεῖς, Ἀποδέκται, Ἀντιγραφεὺς τῆς βουλῆς, Ἑλληνοταμίαι, Πράκτορες, Ταμίαι τῆ Θεᾶ, Ζητηται, Σιτῶναι, Σιτοφύλακες, Ἀγορανόμοι, Μετρονόμοι, Ἐπιμεληται εμπορίου, Ναυτοδίκαι, Επιςάται τῶν ὑδά- ν und τῶν δημοσίων ἔργων, Σωφρονισταὶ, Οἰνόπται, Γυναικονόμοι, Γυναικοκόσμοι, etc.

Zu den obrigkeitlichen Personen in Lacedämon gehörten die Könige, der Senat, die Ephoren, die Bidiäer, Nomophylakes, Harmosynen, Empeloren, Pythier, Proxeni, Prodici, Pädonomi, Harmostä, Hippagretä, Polemarchi, Navarchi u. s. w. Einige von diesen bekleideten ihre Würde Zeitlebens, z. B. die Könige und Senatoren; andere nur eine Zeitlang, z. B. ein Jahr, welche oft nach Niederlegung ihres Amts Kriegsdienste thun mußten. Einige verwalteten Aemter in der Stadt, andere in den Provinzen und den verbündeten Städten, z. B. die Harmosten. Einige dienten nur bei der Armee und zu Kriegszeiten; andere zu Kriegs- und Friedenszeiten zugleich. Alle obrigkeitliche Personen in Lacedämon wurden nicht durchs Loos, sondern durch Mehrheit der Stimmen gewählt. Da man hierbei nur auf Verdienste und Rechtschaffenheit sahe, so konnte Jeder zu obrigkeitlichen Aemtern gelangen, wer nur den Beitrag zu den Phiditien oder öffentlichen Mahlzeiten entrichten konnte. Aristot. Polit. 2.

Bei den Römern gab es zu verschiedenen Zeiten auch verschiedene Magistrate. Zuerst wurde der Staat von Königen regiert bis A. U. 244, wo nach der Vertreibung des siebenten Königs Tarquinius die königliche Regierung ganz abgeschafft und eine aristocratische, die nach und nach immer mehr in Democratie ausartete, eingeführt wurde. Zwei Konsuln, welche jährlich abwechselten, vertraten die Stelle der Könige; in gefahrvollen Zeiten wählte man einen Dictator mit unumschränkter Gewalt, und wenn keine Magistrate vorhanden waren, einen Interrex. A. U. 301 vertraten zwei Jahre lang die Decemviri die Stelle der Konsuln. A. U. 310 wurden, um die Ansprüche der Plebejer zu befriedigen, 6 Kriegstribunen mit consularischer Gewalt statt der Konsuln gewählt, welche Würde

Digitized by Google

würde bis 387 dauerte; doch wurden in dieser Zeit auch manchmal Konsuln dazwischen ernannt, wenn die Patricier im Staate das Uebergewicht behaupteten, oder es sonst der Zustand des Staats erforderte. Von A. U. 387 blieb die höchste Gewalt in den Händen der Konsuln, bis Sulla A. U. 672 dieselbe an sich brachte, und als immerwährender Dictator einer unumschränkten Gewalt sich anmaßte. Nachdem er aber nach drei Jahren seine Gewalt freiwillig niedergelegt hatte, dauerte die konsularische Regierung fort bis auf den Julius Cäsar, der A. U. 706 auch zum immerwährenden Dictator sich ernennen ließ. Von dieser Zeit an wurde die konsularische Gewalt nie wieder vollkommen hergestellt. Die Ermordung Cäsars half zu nichts, da bald hernach die Triumvirn Octavius, Antonius und Lepidus sich einer noch unumschränktern Gewalt anmaßten, als Cäsar. Die Verbindung zwischen Pompejus, Cäsar und Crassus, welche gewöhnlich das erste Triumvirat genannt wird, legte den vornehmsten Grund zu dieser Staatsveränderung. Die Römer, welche sich damals dieser angemaßten Herrschaft unterwarfen, zeigten dadurch, daß sie die Knechtschaft ertragen könnten; der Geist der Freiheit war erloschen und die Nation durch Sittenverderbniß entnervt. Nach der Niederlage des Cassius und Brutus bei Philippi machinirte Octavius auf verschiedene Art gegen seine beiden Mittribunen; Lepidus wurde unter einem unbedeutenden Vorwande zuerst seines Antheils am Triumvirat von ihm beraubt, Antonius in der Schlacht bei Actium A. U. 723 besiegt und ganz vernichtet, und er ward nun unumschränkter Herr des römischen Reichs, welches er viele Jahre unter dem Titel Princeps oder Imperator regierte. Roms Freiheit war nun ganz dahin; nur zum Schein behielt Augustus die republicanischen Magistratswürden bei. Zwar bemühete er sich, eine bürgerliche Monarchie zu gründen; aber dennoch neigte sich die Regierung stets zu einem militärischen Despotismus, der unter seinen Nachfolgern immer härter und abscheulicher ward.

Im Anfange der Republik scheinen die Konsuln die einzigen beständigen Magistrate gewesen zu sein; wegen der unaufhörlichen Kriege aber, die ihre Gegenwart bei der Armee nothwendig machten, so daß sie die eigentlichen Staatsgeschäfte nicht besorgen konnten, wurden nach und nach noch verschiedene andere Magistrate erwählt, z. B. Prätoren, Censoren, Aedilen, Volkstribunen u. s. w. Unter den Kaisern kamen auch verschiedene neue Magistrate auf.

Das Amt eines Magistrats war bei den Römern nicht das, was es bei uns ist. Bei ihnen fand nicht der Unterschied zwischen den öffentlichen Aemtern Statt, der sich bei uns findet. Eine und dieselbe Person konnte die Aufsicht über die Polizei in der Stadt führen und auch Staatsgeschäfte besorgen, Gesetze in Vorschlag bringen und vollziehen, die Gerechtigkeit handhaben, Priesterwürden bekleiden und Armeen kommandiren. Die bürgerliche Gewalt eines Magistrats hieß magistratus oder potestas, seine richterliche jurisdictio und das ihm anvertraute Kommando imperium. In ältern Zeiten hießen alle bei der Armee kommandirende Magistrate Praetores, quasi Praeitores.

Die römischen Magistrate wurden verschiedentlich eingetheilt; in ordentliche (ordinarii), und ausserordentliche (extraordinarii), höhere (majores) und niedere (minores), kurulische (curules) und nicht kurulische (non curules), patricische (patricii) und plebejische (plebeji) städtische (urbani) und Provinzialmagistrate (provinciales). (Siehe die unter folgend. Art.). Der Unterschied in patricische und plebejische Magistrate kam erst A. U. 260 auf und der in städtische und Provinzialmagistrate erst, als die Römer ihre Eroberungen über die Gränzen Italiens ausdehnten. Das Alter, in welchem die

ver-

Digitized by Google

verschiedenen Magistratswürden in Rom angetreten werden durften, ist nicht ganz zuverläßig bekannt; doch siehe darüber den Art. Lex Annalis. Nach Romulus Verordnung durfte Niemand ein Amt antreten, wenn die Vögel keine günstigen Vorbedeutungen gegeben hatten. Das Kornelische Gesetz des Sulla von A. U. 673 setzte eine gewisse Ordnung in Ansehung der Verwaltung der öffentlichen Aemter fest, daß nämlich Niemand sollte Prätor werden können, ehe er Quästor gewesen wäre, noch Konsul, ehe er die Prätur bekleidet hätte; auch sollte keiner unter zehn Jahren dasselbe Amt wieder erhalten, noch zwei verschiedene Aemter in Einem Jahre bekleiden. Appian. de bell. civ. I. p. 213; Liv. XXXII, 7; Cic. Phil. XI, 5; Liv. VII, 42. Man befolgte aber diese Verordnungen nicht immer. Alle Magistrate mußten innerhalb fünf Tagen nach dem Antritt ihres Amts schwören, daß sie die Gesetze beobachten wollten (Liv. XXXI, 5); nach Endigung desselben konnten sie auch gesetzwidriger Handlungen wegen zur Verantwortung gezogen werden. Liv. XXXVII, 57; Suet. Jul. 23. Von niedern Magistraten konnte man an höhere appelliren. Liv. III, 56. Ueber die Einkünfte der römischen Magistrate lassen uns die Schriftsteller ganz in Ungewißheit.

Die Wahlen der Magistrate geschahen zur Zeit der Republik in den Komitien, insbesondere in den Centuriatis und Tributis; in erstern die Wahlen der ordentlichen höhern Magistrate; in letztern der ordentlichen niedern. S. Comitia Centuriata und Tributa. Unter den Kaisern ist die eigentliche Beschaffenheit der Magistratswahlen ungewiß. Bisweilen war, besonders unter gütigen Kaisern, bei den Amtsbewerbungen dieselbe Freiheit verstattet, wie in den Zeiten der Republik, und man suchte durch eben dieselben Künste zu seinem Zweck zu gelangen. Plin. Ep. VI, 6. 9; VIII, 23. Trajan schränkte die schändlichen Bestechungskünste der Kandidaten durch ein eignes Gesetz und durch die Verordnung ein, daß Niemand sich um ein Amt bewerben sollte, der nicht den dritten Theil seines Vermögens in liegenden Gründen hätte. Plin. VI, 19. Aber nicht immer ließ man dem Volke die Freiheit, die Magistratswahlen für sich selbst zu ordnen. Julius Cäsar schon behielt sich die Wahl der Konsuln allein vor, und von den übrigen Magistraten wählte er immer eine Hälfte, das Volk die andere. Suet. Caes. 41. Augustus führte diese Methode auch wieder ein, nachdem sie eine Zeitlang während der bürgerlichen Kriege abgekommen gewesen war. Suet. Aug. 110; Dio. LIII, 21. So oft er der Wahl der Magistrate in den Komitien beiwohnte, ging er mit den Kandidaten, welche er empfehlen wollte, bei allen Tribus herum und bewarb sich auf die gewöhnliche Art um die Stimmen des Volks, gab auch selbst, wie ein anderer Bürger in seiner Tribus seine Stimme. Suet. Aug. 56. Tiberius entzog dem Volke das Wahlrecht ganz (Juv. X, 77); ernannte die Konsuln eigenmächtig, und überließ zwar zum Scheln die Wahl der übrigen Magistrate dem Senat, in der That aber machte er sie von seiner Willkühr abhängig. Tac. Ann. I, 15; Dio Cass. LVIII, 20. In der Folge blieb meistens dem Senat die Wahl der Magistrate überlassen, obgleich Kaligula im Anfange seiner Regierung Miene machte, dem Volke das Stimmrecht wieder zu geben. Suet. Calig. 16. Der Senat votirte dabei zuerst mündlich; wegen des dabei vorfallenden Lärms aber zur Zeit des Trajans, mit Täfelchen, und wenn auch hiebei Unordnung entstand, so trat der Kaiser mit seiner Entscheidung ins Mittel. Plin. Ep. III, 20; IV, 25. Da dessen ungeachtet die Komitien zum Schein noch fort behalten wurden, so pflegten die Magistrate, sie mochten vom Senat oder vom Kaiser ernannt worden sein, wie ehemals, in Begleitung ihrer Freunde und ihres ganzen Anhangs, auf dem Campus Martius zu erscheinen, und mit

Digitized by Google

mit den gewöhnlichen Feierlichkeiten vom Volke in ihre Aemter eingesetzt zu werden. Plin. Paneg. 63. Adams röm. Alt. S. 194 ꝛc.

Magistratus curules, diejenigen Magistrate in Rom, welche das Recht hatten, sich der Sella curulis zu bedienen, wozu der Dictator, die Konsuln, Prätoren, Censoren, und curulischen Aedilen gehörten. Die übrigen, welche dieses Recht nicht hatten, hießen non curules.

Magistratus extraordinarii, diejenigen Magistrate, welche nicht zu festgesetzten Zeiten gewählt wurden und im Staate nicht immer fortdauerten, z. B. der Dictator mit seinem Magister equitum, Decemviri legibus scribendis, Tribuni militum consulari potestate, Interrex, Triumviri reipublicae constituendae, Praefectus urbi Latinarum causa, welche zugleich zu den majoribus gehörten; minores waren die Quaestores parricidii, der Praefectus annonae, die Duumviri, Triumviri, Quinqueviri, Decemviri, welche wieder alle nach den besondern Zwecken ihrer Wahl in verschiedene Klassen zerfallen.

Magistratus majores, diejenigen, welche die höhern Auspicien hatten. Der Unterschied zwischen höhern und niedern Auspicien bestand darin, daß alle Magistrate, welchen mit dem vorsitzenden Magistrat in den Komitien eine gleiche oder größere Gewalt zukam, das Recht hatten, die Auspicien zu halten, und durch vorgegebne Erscheinungen und böse Anzeigen am Himmel die Komitien zu hintertreiben. Dieses Recht nun galt nur von einigen Magistraten, welche deswegen höhere hießen. Die niedern Magistrate (Magistratus minores) durften die Auspicien nicht beobachten, noch durch Ankündigung böser Vorzeichen die von einem höhern Magistrate versammelten Komitien unterbrechen, die einzigen Volkstribunen ausgenommen. Wer zu den höhern Magistraten gehörte, findet man unter: Mag. extraordinarii und ordinarii.

Magistratus minores, siehe Mag. majores.

Magistratus ordinarii, diejenigen, welche zu festgesetzten Zeiten gewählt wurden, und deren Amt im Staate immer fortdauerte. Sie waren entweder majores oder minores. Zu erstern gehörten die Consules, Praetores, Censores; zu letztern die Tribuni plebis, Aediles, Quaestores, Triumviri capitales, Triumv. monetales, Nummularii, Triumv. nocturni, Triumv. valetudinis, Quatuorviri viales, Centumviri litibus judicandis, und Decemviri litibus judicandis. Unter den Kaisern kamen noch hinzu: die Curatores operum publicorum, Curatores alvei Tiberis et cloacarum, Curatores viarum singularum extra urbem; ferner der Praefectus urbi, Praefectus praetorio, praefectus militaris aerarii, praefectus classis, praefectus vigilum, die Curatores regionum, Vicomagistri, Advocatus fisci u. s. w.

Magistratus patricii und plebeji. Im Anfange der Republik wurden alle Magistrate aus den Patriciern gewählt, aber im Fortgange der Zeit auch aus den Plebejern, den Interrex allein ausgenommen, welcher nur aus den Patriciern genommen wurde. Plebejische Magistrate im eigentlichen Sinne waren die Aedilen, die Curulischen ausgenommen, und die Volkstribunen; diese durften nicht aus den Patriciern genommen werden.

Magistratus provinciales, diejenigen obrigkeitlichen Personen, welche die Provinzen verwalteten. Anfangs wurden die Provinzen durch Prätoren verwaltet, nachher durch Proconsuln und Proprätoren, welche noch Quästoren und Legaten zu Gehülfen hatten. In solche Provinzen, wo man wegen ihrer Lage oder wegen des unruhigen Geistes der Einwohner eine Armee zu unterhalten hatte, wurden gewöhnlich Proconsuln geschickt; in andere aber, wo dies nicht

nöthig

Digitized by Google

nöthig war, Proprätoren. Unter den Kaisern ging in der Verwaltung der Provinzen eine Veränderung vor. In einigen setzten sie die Statthalter, in andern der Senat und das Volk. Die Statthalter der letztern hießen allgemein Proconsules, die Statthalter der Kaiser aber Legati Caesaris pro Consule, vel pro praetore; der Statthalter von Aegypten hieß insbesondere praefectus. Außer dem Statthalter war noch in jeder Provinz ein Procurator Caesaris. Die Statthalter in den Provinzen wurden von Lictoribus, Scribis, Accensis, Medicis, Aruspicibus, Praeconibus, Interpretibus u. s. w. begleitet, deren Anzahl oft so groß war, daß man sie cohortem praetoriam nannte. Cic. ad Quint. Fr. I, 1. Adams röm. Alt. S. 287 ꝛc.

Magistratus urbani, diejenigen Magistrate, welche ihre Aemter vornämlich in Rom verwalteten, z. B. Konsuln, Prätoren, Censoren, Aedilen u. s. w.

Magistri navium, siehe Navarchi.

Magius (Dec.), ein angesehener Campaner, der sich im zweiten punischen Kriege durch seine Treue gegen die Römer auszeichnete. Er widersetzte sich aus allen Kräften dem Vorsatze der Campaner, von den Römern abzufallen; Besatzung vom Hannibal anzunehmen, und die in Campanien befindlichen Römer zu ermorden. Er stellte ihnen das Schicksal der Tarentiner vor, als sie den Pyrrhus in ihre Stadt gerufen hätten, mit welchem Uebermuthe sie von diesem wären beherrscht und wie Sclaven behandelt worden. Als aber dennoch punische Besatzung eingenommen worden war, declamirte er laut, daß man sie wieder fortjagen, oder, wenn man die an den alten Bundesgenossen begangene Treulosigkeit wieder gut machen wollte, sie ermorden und sich wieder den Römern in die Arme werfen sollte. Alles dieses sagte er ganz laut und öffentlich, und Hannibal erfuhr es daher wieder. Zuerst ließ er ihn zu sich ins Lager einladen und als er hartnäckig sich zu kommen weigerte (denn er wollte ihm kein Recht über einen campanischen Bürger zugestehen); so befahl Hannibal ihn gebunden herbei zu bringen. Weil er aber befürchtete, daß diese Gewaltthätigkeit einen Auflauf veranlassen möchte, so widerrief er den Befehl, und ließ dem campanischen Prätor Marius Blosius sagen, daß er selbst den folgenden Tag nach Capua kommen werde. Auf den Befehl des Marius und meistens auch aus freien Willen und aus Begierde, einen so großen Feldherrn zu sehen, kam ihm eine unzählige Menge Volks entgegen; aber Magius war nicht dabei. Damit indessen Niemand glauben möchte, daß es aus Furcht geschehe, blieb er nicht in seinem Hause, sondern spazierte auf dem Markte mit seinem Sohne und einigen Klienten umher. Hannibal unternahm den ersten Tag seiner Ankunft nichts gegen ihn, sondern beschäftigte sich auf Bitten der Campaner, blos damit, daß er sich in der Stadt umsah, und den ihm zu Ehren angestellten Festen und Feierlichkeiten beiwohnte. Den andern Tag aber verlangte er vom Senat, daß Decius Magius ihm ausgeliefert werden möchte. Da dieser nun schlechterdings dem Befehle, sich vor Hannibal zu stellen, nicht gehorchen wollte, so wurde er in Ketten gelegt und mit Gewalt ins Lager gebracht. Auf dem Wege rief er der zuströmenden Menge zu: Da habt ihr nun die Freiheit, Campaner, nach der ihr gestrebt habt. Mitten auf dem Markte, bei hellem Tage, unter euer aller Augen werde ich gefesselt zum Tode fortgeführt. Was könnte für eine größere Gewaltthätigkeit in Capua geschehen, wenn es mit Gewalt erobert wäre? Gehet nur dem Hannibal entgegen, schmücket eure Stadt aus, feiert den Tag seiner Ankunft, damit ihr den Triumph über euren Mitbürger mit ansehen könnet. Als man nun bemerkte, daß diese Reden Bewegungen unter dem Volke verursachten, so verhüllte man ihm das Haupt, und suchte ihn schneller fortzuführen. Endlich

Digitized by Google

lich kam er in dem Lager an, wo sogleich der Befehl gegeben wurde, ihn auf einem Schiffe nach Karthago zu schicken, damit nicht, wenn in Kapua etwa Unruhen über diese niedrige Behandlung entstänben, es den Senat auch gereuen möchte, ihn ausgeliefert zu haben, und damit, wenn er wieder zurückgefodert werden sollte, durch Versagung seiner Auslieferung die neuen Bundesgenossen nicht beleidigt würden, oder wenn man dem Verlangen willfahrte, er wieder ein Anstifter von Unruhen werden möchte. Ein Sturm verschlug das Schiff an die Küste von Cyrene, welches damals unter der Herrschaft der Ptolemäer stand. Hier nahm er seine Zuflucht zur Statue des Königs Ptolemäus, und wurde von der Wache nach Alexandria zum König Ptolemäus gebracht. Als er diesem gesagt hatte, daß er unrechtmäßiger Weise vom Hannibal gefesselt worden sei, ließ ihn derselbe seine Bande abnehmen, und erlaubte ihm, nach Rom oder Kapua zurückzukehren. Magius aber wandte dagegen ein, daß in Kapua keine Sicherheit für ihn sei, und daß man ihn zu Rom, weil dieses jetzt mit den Kampanern in Krieg verwickelt sei, mehr wie einen Ueberläufer, als wie einen Gastfreund behandeln würde. Er wünsche nirgends lieber, als in dem Reiche derjenigen zu leben, dem er seine Freiheit zu danken hätte. Dieses wurde ihm erlaubt, und er beschloß wahrscheinlich sein Leben in Aegypten. Liv. XXIII, 7. 10.

Magius (L.) nebst dem Jannius, ein Theilnehmer an den Unruhen, welche C. Fimbria gegen den Konsul Valerius Flaccus in Asien erregte. Sie hielten sich nachher zu Myndus in Karien auf, und suchten aus Haß gegen den Sulla den Pontischen König Mithridates, den Großen, zum Kriege gegen Rom und zur Abschließung eines Bündnisses mit dem Sertorius in Spanien zu bereden. Dieses gelang ihnen, und sie führten selbst die Pontischen Gesandten auf einem milesischen Schiffe nach Spanien zum Sertorius. Als der römische Senat dies erfuhr, erklärte er sie für Feinde des Vaterlandes, und schickte ihnen nach, um sie einzuholen; aber sie waren schon bei dem Sertorius angekommen. Nachdem die Gesandten ihre Aufträge ausgerichtet hatten, kehrten sie wieder mit ihnen nach Asien zurück. Ob Magius an dem nun folgenden Kriege mit dem Mithridates Theil genommen habe, davon ist nichts bekannt, nur seine Treulosigkeit gegen den Pontischen König ist noch aufgezeichnet. Als er nämlich von dem mißlichen Zustande der Sertorischen Angelegenheiten und von dem Tode des Oberfeldherrn selbst hörte, schickte er heimlich Boten an den Lucullus, bat um die Erlaubniß zur Rückkehr, und wenn man ihm hierüber Sicherheit geben wollte, so würde er auf irgend eine Art dem Könige zu schaden suchen. Als Lucullus dies bewilligte, so überredete er den Mithridates, den vortheilhaften Posten, wo er sich befand, mit weniger Sorgfalt zu vertheidigen. Es wäre jetzt nichts daran gelegen, sagte er, wo der Feind sein Lager aufschlüge; die Legionen des Fimbria, welche beim Lucullus wären, würden doch nächster Tage zu ihm übergehen und er ohne Blut den Sieg davon tragen. Diese Vorspiegelungen waren sehr wahrscheinlich; Mithridates glaubte dem Verräther, vernachläßigte die gehörigen Sicherheitsmaaßregeln, und ehe er sichs versah, hatten die Römer die engen Päße passirt und ihr Lager auf dem Berge aufgeschlagen. Mithrydates kam dadurch in eine sehr mißliche Lage. Von dem weitern Schicksale des Magius aber finden sich keine Nachrichten. Supplem. Freinsh. in Liv. XCIII. 6. 7; XCIV, 7.

Magna 1) ein Ort im alten Britannien, unstreitig die alten Ruinen vom heutigen Kencheſter, eine kleine Meile westlich von Hereford. Andere setzen es nach dem heutigen Alt-Radnor, südöstlich von der Stadt Radnor, aber unrichtig. Mannert Geogr. II, H. 2. S. 155.

2)

Digitized by Google

2) Ein Kastell längs des Walles, der Britannia barbara von romana trennte, wahrscheinlich das heutige Caervoran am Tipyal-Fluß, der in die Süd-Tine fällt. Mannert Geogr. II, H. 2. S. 125.

Magna mater, siehe Mater deum.

Magnata, eine ansehliche Stadt in Hibernia bei Ptol., deren Lage aber ungewiß ist; wahrscheinlich befand sie sich an der sehr wenig bewohnten Nordküste von Bavlagh, nördlich vom Cape Telling. Ptol. setzt hier auch das Volk der Magnatä an. Mannert Geogr. II, H. 2. S. 256 und 257.

Magnes, ein Sohn des Aeolus und der Enarete. Apollod. I, 7. 3. Er heirathete die Nymphe Naïs und zeugte mit ihr den Polydectes und Dictys, von denen der erstere in der Insel Seriphos König war. Id. 9. 6.

Magnes, ein Sohn des Argus, des Phrixus Sohn und der Perimele, einer Tochter des Admetus. Ein Stück von Thessalien soll von ihm Magnesia genannt worden sein. Anton. Liber. narr. 23. Er soll auch der Vater des Hymenäus gewesen sein. Id. l. c.; Serv. ad Virg. Aen. IV, 127.

Magnes, ein Lustspieldichter aus der alten Komödie, aus Athen gebürtig. Diomedes zählt ihn zu den ältesten Lustspieldichtern, und nach Suidas lebte er noch zur Zeit des Epicharmus, also beiläufig 500 Jahr vor Chr. G. Er schrieb 9 Komödien, und trug zweimal den Preis davon. Die Namen seiner Stücke sind: Βαρβιτίδες oder richtiger Βαρβιτιςαὶ (Schol. ad Aristoph. Equit. 519); Βάτραχοι (Aristoph. Equit. 517 sqq.); Διόνυσος πρῶτος bei Athen. IX, c. 1. p. 367. F.; aber schon zur Zeit des Athenäus war es ungewiß, ob Magnes der wahre Verfasser davon sei. Nach Athen. XIV. p. 646. E. schrieb er auch einen Διόνυσος δεύτερος, conf. Casaubon. ad Athen. IX, 2. p. 638 sqq. Eudocia schreibt ihm auch eine Γαλεομυομαχία zu. — Ferner schrieb er: Λυδοί nach Aristophanes l. c., Hesychius (v. Αυδίζων), Suidas (Λυδοὶ Μάγνητος); — Ὄρνιθες nach Aristophanes l. c.; Πτωχοὶ nach Suidas in Νῦν; Ψῆνες, nach Hesychius in ψηνίζων und Aristophanes l. c.

Noch ein anderer Magnis oder Magnes, von Smyrna, ein epischer Dichter, war zu den Zeiten des Gyges berühmt. Sein Gedicht, worin er die Tapferkeit der Lydier gegen die Amazonen besang, wird vom Suidas angeführt. Fabric. Bibl. Gr. II. p. 451. ed Harl.

Magnesia 1) Maeandri, eine berühmte Stadt in Lydien am Zusammenflusse des Flusses Lethäus mit dem Mäander (Meinder). Jetzt Guzelhissar. Sie war der Geburtsort vieler berühmten Männer.

2) Sipyli, ebenfalls eine Stadt in Lydien, am Fuße des Berges Sipylus, (Sipuli dag), unweit Smyrna und Phocäa. Sie wurde durch ein Erdbeben zerstört. Tac. Ann. II, 47. Jetzt Magnisa.

3) Ein Vorgebirge in der thessalischen Landschaft Pelasgiotis.

4) Siehe Pelasgiotis.

Magnesia, ein Beiname der Minerva von der Stadt Magnesia, wo sie einen berühmten Tempel hatte. Vitr. ap. Gyrald. Synt. XII. p. 582.

Magneta, ein Volk in Thessalien, welches auf der Halbinsel Magnesia und vom Flusse Onchestos (über Satanboli) bis an den Ossa wohnte.

Magnopolis, eine Stadt in der asiatischen Landschaft Pontus, am Zusammenfluß des Lycus und Iris. Pompejus der Große führte eine römische Kolonie hieher, und gab ihr diesen Namen, denn vorher hieß sie Eupatoria.

Magnum promontorium, ein Vorgebirge auf der östlichen Küste von Indien jenseit des Ganges, das jetzige Vorgebirge Ligor, am Eingange des Siamischen Meerbusens. Ptolemäus setzt es um einen Grad der Breite zu weit südlich. Mannert Geogr. V, H. 1. S. 24.

Magnus,

Digitized by Google

Magnus, ein Arzt in Rom, aus Ephesus gebürtig, der zu Galens Zeiten die Würde eines Archiater daselbst bekleidete, und mit einem spätern Dialektiker dieses Namens nicht verwechselt werden muß. Er war auch der pneumatisch-eklektischen Schule (s. Medicina) zugethan, wich aber in vielen Stücken von den Grundsätzen des Archigenes sehr merklich ab. Sprengels Gesch. d. Medicin. II, 85.

Magnus portus, ein Hafen, hey Ptolem. in Britannien der Insel Vectis (Wight) gegenüber anführt. Wahrscheinlich Portsmuth.

Mago, eine Stadt auf der jetzigen Insel Minorca, das jetzige Mahon. Mela II, 7. nennt sie nur ein Kastell, Mannert Geogr. I. S. 406.

Mago, ein vornehmer Karthaginenser, der um die Zeit des persischen Königs Cyrus an der Spitze des Karthagischen Staats als Sufet stand, und nach dem Berichte Justins seinem Vaterlande die wichtigsten Dienste leistete. Er war der erste, welcher bei der Armee eine ordentliche Kriegszucht einführte; er erweiterte das Gebiet von Karthago, beförderte dessen Handel, vermehrte seine Reichthümer, und machte es seinen Feinden furchtbar. Seine Söhne waren Hamilcar und Asdrubal, die ihm in seinen Würden folgten, und den väterlichen Ruhm behaupteten. Nähere Umstände von seinem Leben findet man nicht, ausser daß er sich selbst entleibt habe und sein Leichnam von den Karthaginensern gekreuzigt worden sei, und dies alles wegen eines unglücklichen Kriegeszuges. Unstreitig aber ist die ganze Angabe aus einer Verwechslung dieses ältern Mago mit einem jüngern, der in Sicilien gegen Timoleon kriegte, und von dem unten das Nämliche erzählt wird, entstanden. Allg. Weltg. XV. §. 361 und Anmerk.

Mago, ein karthazinienssischer Feldherr im Sicilischen Kriege gegen den ältern Dionysius. Dieser hatte durch mehrere glückliche Einfälle in das Karthagische Gebiet sich furchtbar gemacht; die Karthager machten daher ungeheure Zurüstungen zum Kriege, und Mago ward insbesondere Admiral einer Flotte von 300 Ruderschiffen und 600 Lastschiffen, während Himilco die Landarmee von 300000 Mann commandirte. Die Sicilische Flotte wurde vom Mago unweit Catana gänzlich geschlagen. Allein eine fürchterliche Pest veränderte nicht lange nachher das Glück der Karthaginenser. Dionysius brachte ihnen empfindliche Niederlagen bei, und Himilco flog nach Afrika, nachdem er den Mago als Oberfeldherrn zurückgelassen hatte. Dieser verstärkte sich durch Bündnisse mit Sicilianischen Städten und durch Karthagische Hülfstruppen, und verwüstete das Gebiet von Messana; dennoch wurde er vom Dionysius bei Abacänum geschlagen, oder das Treffen blieb vielmehr unentschieden, denn Dionys verfolgte seine angeblichen Vortheile nicht, und Mago agirte im folgenden Jahre wieder offensiv. Er hatte jetzt nach erhaltenen neuen Verstärkungen 80000 Mann unter seinem Kommando; allein es kam zu keinem Haupttreffen mit dem Dionysius, und da die Karthager Mangel an Lebensmitteln litten, Dionysius aber von den Syrakusanern nicht gehörig unterstützt wurde: so wurde ein Friede geschlossen, der 9 Jahre lang dauerte. Dionysius fing am Ende dieser Zeit Ol. 99 den Krieg von neuem an, und Mago ward wieder Feldherr der Karthager in Sicilien. Es kam bei Kabala zu einem hitzigen Treffen, worin die Karthager geschlagen wurden, und Mago, welcher die gröfsten Proben von Muth und Tapferkeit abgelegt hatte, sein Leben verlor. Er wurde in Karthago mit der gröfsten Pracht, weil er das Amt eines Sufeten verwaltete, begraben, und sein Sohn Mago an seiner Stelle zum Oberfeldherrn in Sicilien ernannt. Allg. Weltg. XV. §. 435, 439, 444, 459, 564.

Mago, der Sohn des vorigen, ein junger Mann, der seinem Vater an Tapferkeit und Feldherrn-Talenten nichts nachgab, ob ihm gleich zuletzt ein Anfall

Digitized by Google

von Muthlosigkeit das Leben kostete. Nachdem er das Oberkommando in Sicilien erhalten hatte, lieferte er dem Dionysius bei Kronion eine Schlacht, worin er diesem eine gänzliche Niederlage beibrachte. Die Folge davon war wieder ein dreijähriger Friede, in welchem Dionys den Karthagern die Stadt Selinus und einen Theil des Gebiets von Agrigent abtreten und 1000 Talente Kriegskosten bezahlen mußte. Als Timoleon nach Sicilien gekommen war, um die Tirannen dieser Insel zu vertreiben, so stand Mago diesen gegen Timoleon bei, obgleich mit keinem glücklichen Erfolge. Timoleon machte Anstalt, ihn in Syrakus anzugreifen, und da Mago fürchtete, daß seine griechischen Miethvölker abfallen möchten, machte ihn dies so muthlos, daß er die Stadt verließ, und mit seiner Flotte davon segelte. In Karthago entleibte er sich selbst, um der Strafe seiner Zaghaftigkeit zu entgehen; sein Körper aber wurde an ein Kreuz geschlagen. Allg. Weltg. XV. §. 465, 478, 483, 486.

Mago, ein Karthaginenser, der Cic. Or. I, 58. erwähnt wird. Er hatte in punischer Sprache 28 Bücher vom Ackerbau geschrieben, welche vermöge eines Senatsschlusses nach Eroberung Karthagos ins Lateinische vom D. Silanus und nachher auch ins Griechische vom Dio Cassius von Utika übersetzt wurden. Ind. in Cic. Op. edit. Bipont.

Mago, ein berühmter karthagischer Feldherr im zweiten punischen Kriege, ein Sohn des Hamilcar und Bruder des großen Hannibal. Er begleitete diesen auf seinem Feldzuge nach Italien, und zeichnete sich in den verschiedenen Gefechten sehr rühmlich aus. Ehe die Schlacht an der Trebia ihren Anfang nahm, gab ihm Hannibal den Auftrag, sich in Hinterhalt zu legen. Es befand sich nämlich in der Nähe ein kleiner Fluß mit sehr hohen Ufern und auf beiden Seiten mit wildem Strauchwerk umgeben, wo sich ein Korps Reiterei recht bequem verbergen konnte. Diesen Ort zeigte Hannibal seinem Bruder, und befahl ihm, 100 Mann zu Fuß und eben so viel Reiter aus seinem Korps zu nehmen und mit dem frühesten Morgen bei ihm zu sein. Als er zu ihm kam, verstärkte er ihn noch mit 900 Infanteristen und eben so viel Reitern, so daß Mago nun ein Korps von 2000 Mann unter sich hatte, mit dem er sich an dem bewußten Ort im Hinterhalt legte. Von hier aus machte nun Mago während der Schlacht selbst einen Angriff in den Rücken der römischen Legionen, und trug nicht wenig zum Siege bei. In der Schlacht bei Cannä commandirte er mit dem Hannibal selbst das Centrum einer Armee. Nach derselben behielt ihn Hannibal noch einige Tage bei sich, um die von den Römern abgefallnen Städte der Bruttier in das Bündniß mit Karthago aufzunehmen; dann aber schickte er ihn nach Afrika, um dort dem Karthagischen Senat die Nachricht von dem letzten glänzenden Siege zu überbringen. Hier setzte er nun die Thaten seines Bruder in Italien auseinander. Er habe mit sechs feindlichen Feldherrn, nämlich mit 4 Konsuln und einem Dictator nebst seinem Magister Equitum und mit sechs consularischen Heeren gefochten, über 200000 Feinde getödtet, über 50000 gefangen genommen u. s. w.; die Bruttier, Apulier, zum Theil auch die Samniter und Lucaner wären auf Karthagos Seite getreten, und das mächtige Kapua, nächst Rom, die Hauptstadt Italiens wäre in seiner Gewalt. Um diese Nachricht zu bestätigen, ließ er in dem Vorsaale einen ungeheuren Haufen goldener Ringe hinschütten, der nach Einigen 3½ Modius, nach Andern wahrscheinlicher ungefähr einen Modius betragen haben soll, und fügte hinzu, daß nur der Ritterstand und die vornehmsten bei den Römern solche Ringe trügen. Zuletzt trug er im Senate darauf an, daß man seinem Bruder Unterstützung an Mannschaft; Geld und Proviant schicken möge. Der ganze Senat wurde über diese Bothschaft mit Freude erfüllt, und

Digitized by Google

man würde gewiß keinen Anstand genommen haben, die Foderungen Hannibals zu befriedigen, wenn nicht Hanno, der Feind des Hauses der Barkas, in einer Rede an den Senat die Vortheile des Hannibal herabgesetzt, die Gemüther mit Furcht erfüllt und darauf angetragen hätte, die gesuchte Hülfe zu verweigern. Doch beschloß man, die Armee in Italien mit 4000 Numidiern, 40 Elephanten und mehreren Talenten Silbers zu unterstützen, und den Mago mit 20000 Mann Fußvolk und 4000 Reitern nach Spanien zu schicken, um davon die dortige Armee und die in Italien zu verstärken. Er führte hierauf mit seinem Bruder Asdrubal eine Zeitlang den Krieg in Spanien, erfocht einige Siege über die Römer, erlitt aber auch verschiedene Niederlagen. Das letztere war unter andern der Fall, als er mit dem Hasdrubal und dem Hamilcar, des Bomilcars Sohn, die Stadt Ilitorgis belagerte, welche von den Karthagern zu den Römern abgefallen war. Diese griffen hier das Lager der Feinde an, und siegten nach einem blutigen Treffen, obgleich die Karthager über dreimal stärker waren als die Römer. Sie tödteten über 16000 Feinde, nahmen 4000 gefangen, eroberten 59 Fahnen und bemächtigten sich der Läger der drei feindlichen Feldherrn. Die Belagerung von Ilitorgis wurde nun aufgehoben. Die Punier verstärkten sich zwar bald nachher wieder, und lieferten den Römern ein neues Treffen, aber mit keinem bessern Erfolge. Glücklicher waren sie einige Jahre nachher, im Jahre Roms 442. Es befanden sich jetzt drei karthagische Feldherrn mit Armeen in Spanien, Hasdrubal, der Sohn des Gisgo, in Verbindung mit unserm Mago, deren vereinigtes Lager beinahe 5 Tagereisen von den Römern entfernt war, und Hasdrubal, der Sohn des Hamilcar, der diesem näher stand und bei der Stadt Anitorgis campirte. Der letztere war nicht sehr stark; und die römischen Feldherrn hofften ihn daher ohne viele Mühe zu überwältigen. Um aber auch die entferntere feindliche Armee zu beschäftigen, welche der andere Hasdrubal und Mago anführte, theilten sie ihre Armee in zwei Theile, so daß P. Cornelius Scipio zwei Drittheile gegen die beiden letztern Feldherrn, Cn. Cornelius aber ein Drittheil in Verbindung mit den Celtiberern gegen den Barcinischen Hasdrubal führte. Beide römische Armeen waren unglücklich, und Mago vereinigte sich nun mit Hasdrubal, Hamilcars Sohn, und sodann ging die gesammte karthagische Macht auf die Römer los, welche sich, so gut sie konnten, zurückzogen. Indessen wurden sie doch nochmals von den Feinden eingeholt, geschlagen und Cn. Cornelius Scipio wurde selbst getödtet. Die ganze römische Armee wäre verloren gewesen, wenn nicht ein junger Ritter L. Marcius die Ueberbleibsel gerettet hätte, wie wir unter dem Art. L. Marcius erzählen werden. Dies waren die letzten glücklichen Gefechte, die Mago in Spanien lieferte. Der üble Zustand der Sachen Hannibals in Italien hatte endlich die Karthager bewogen, ihm durch seinen Bruder Hasdrubal Verstärkung zuführen zu lassen. Statt desselben war Hanno mit einer neuen Armee aus Afrika in Spanien angekommen, und hatte sich mit dem Mago vereinigt. Beide wurden aber von dem Legaten des jungen P. Cornelius Scipio, M. Silanus, geschlagen. Mago ging nun zum Hasdrubal, dem Sohne des Gisgo, und brachte mit diesem durch Werbung eine neue Armee von 50000 Mann Fußvolk und 4500 Reitern zusammen, mit denen der Krieg wieder erneuert werden sollte; aber das Glück hatte einmal die Karthager verlassen; Mago verlor ein Treffen mit der Reiterei. Er ging hierauf nach Gades, und als er hier Anstalten machte, nach Afrika überzusetzen, um dort eine neue Armee zusammenzubringen, bekam er von Karthago den Befehl, mit der in Gades befindlichen Flotte nach Italien zu segeln, dort eine Armee Gallier und Ligurer zu versammeln, und

Digitized by Google

sich mit seinem Bruder zu vereinigen. Er bekam dazu Geld von Karthago, da aber dieses nicht zureichte, so schrieb er in Gades eine Contribution aus, wobei selbst die Tempel ihrer Schätze beraubt wurden. Als er längs der spanischen Küste fortsegelte, wollte er einen Versuch machen, Neukarthago den Römern wieder zu entreißen, indem er glaubte, daß daselbst keine starke Besatzung läge. Zu dem Ende setzte er eine Anzahl Truppen ans Land, welche die umliegende Gegend verwüsteten, und legte sich mit der Flotte dicht bei der Stadt vor Anker. In der Nacht setzte er dann die Truppen aus, und führte sie an denjenigen Theil der Stadtmauer, wo der Ort von den Römern war eingenommen worden. Aber das Unternehmen mislückte. Als eben die Karthager die Mauer angreifen wollten, stürzten die Römer aus dem Thore heraus, schlugen die Feinde mit großem Verluste in die Flucht, und trieben sie bis ans Meer, wo sie nur in den Schiffen Rettung fanden. Mago kehrte jetzt wieder nach Gades zurück, und gab hier ein Beispiel von seiner Grausamkeit. Man wollte ihn nämlich in Cimbis, einen Ort nicht weit von Gades, nicht einlassen, ob der Ort gleich noch den Karthagern gehörte. Er ließ deswegen die Suffeten des Orts fragen, warum man vor ihm, als einem Freunde, die Thore verschlösse? Sie entschuldigten sich mit der Rohheit der Seesoldaten und ihren Räubereien und Ausschweifungen; aber Mago nahm dies so übel, daß er die Suffeten, welche er zu einer Unterredung eingeladen hatte, geisseln und ans Kreuz schlagen ließ. Nun segelte er mit der Flotte nach der Insel Pityusa, welche noch den Puniern gehörte, versahe sich hier mit Proviant und frischer Mannschaft, und ging, nachdem er den Winter auf der kleinern Balearischen Insel zugebracht hatte, im Sommer des folgenden Jahres nach Italien über. Seine Flotte war, eine Menge Lastschiffe ungerechnet, ungefähr 30 Kriegsschiffe stark, auf welchen sich 12000 Mann Fußvolk und 2000 Reiter befanden. Er landete bei Genua, und nahm diese Stadt, in der sich keine Besatzung befand, durch einen plötzlichen Ueberfall weg. Bald bekam er von den Galliern und Ligurern einen außerordentlichen Zulauf, so daß sich seine Armee von Tage zu Tage verstärkte. Auch erhielt er von Karthago noch einige Hülfstruppen und Geld, um damit Gallier anzuwerben, mit dem Befehle, ein so großes Heer, als möglich, auf die Beine zu bringen und dann mit seinem Bruder sich zu vereinigen. Er ließ nun die Ligurer und Gallier zu einer Versammlung einladen, stellte ihnen vor, daß er gekommen wäre, sie von dem Joche der Römer zu befreien, daß er aber dazu ihres thätigen Beistandes bedürfe. Sie waren auch zu allem bereitwillig, und verlangten nur zwei Monate Zeit, um eine ordentliche Werbung anzustellen. Die Armee des Mago ward nun bald wenigstens durch ihre Stärke furchtbar; doch der Proconsul M. Cornelius Cethegus und der Prätor P. Quinctius Varus gingen ihm entgegen und lieferten ihm im Gebiete der Insubrier eine Schlacht. Diese war sehr hartnäckig. Mago bot alles auf, um den Sieg auf seine Seite zu lenken, und zeigte ganz, daß es ihm nicht an Feldherrntalenten fehlte; aber die gallischen Hülfstruppen thaten nicht ganz ihre Schuldigkeit, und endlich wurde Mago auch in den Fußzehen verwundet, so daß er sich aus dem Treffen mußte tragen lassen. Nun nahm seine Armee die Flucht mit einem Verluste von 5000 Mann; aber der Verlust der Römer war auch nicht viel geringer. In der folgenden Nacht machte er einen geschickten Rückzug an die Seeküste zu den Ingaunern. Hier fand er Karthagische Gesandten vor, welche ihm den Befehl brachten, so schleunig, als möglich, nach Afrika zurückzukommen. Mago leistete diesem Befehle sogleich Folge, weil er nicht nur durch die Gesetze des Vaterlandes dazu bewogen wurde, sondern auch die feindliche siegreiche Armee fürchtete. Zugleich

Digitized by Google

gleich hoffte er auch, daß seine Wunde während der Seereise eher heilen würde, da sie im Schiffe weniger Beunruhigung leiden und er überhaupt mehr Bequemlichkeit sich machen könnte. Aber diese Hoffnung täuschte ihn, er sah sein Vaterland nicht wieder, und starb an seiner Wunde an der Küste von Sardinien. Von seiner Flotte wurde ein Theil von den Römern genommen. Liv. XXI, 54, XXII, 46; XXIII, 11 etc. 32, 49, XXV, 32 etc. XXVII, 20; XXVIII, 2, 12, 13, 16, 36, 37, 46, XXIX, 5, XXX, 18, 19.

Noch einige andere Karthager dieses Namens werden bei Livius erwähnt, z. B. ein Gesandter der Karthager an den König Philipp von Macedonien Liv. XXXII, 34; ein Anverwandter des Hannibal, der in Sardinien von den Römern zum Gefangenen gemacht wurde Liv. XXIII, 41. und ein dritter, der in Neu-Karthago, als es die Römer belagerten und eroberten, die Besatzung commandirte und auch als Kriegsgefangener nach Rom geschickt wurde. Liv. XXVI, 44. 46. 51.

Magon, ein Fluß in Indien an der Ostseite des Ganges, welcher etwas über den 27ten Grad der Breite in denselben fällt; der heutige Ramgonga. Mannert Geog. V. 1. H. S. 92.

Magontiacum oder Maguntiacum, siehe Mogontiacum.

Magorum sinus, bei Ptolem. unstreitig einerlei mit dem Busen Capeus bei Plinius, ein Busen in Arabien, an der Westküste des persischen Meerbusens, westlich von Gerrha. Mannert Geog. VI. S. 147.

Magrada, ein kleiner Fluß auf der Nordküste von Spanien, bei der Stadt Oeaso. Jetzt Vidasoa.

Maguda, eine Stadt in Mesopotamien. Jetzt Mahesin.

Magusanus, siehe Macusanus.

Maharbal, ein karthagischer Feldherr, der im zweiten punischen Kriege bei der Armee Hannibals sich auszeichnete. Er war ein Sohn des Himilco. Als Hannibal Sagunt belagerte, vertraute er ihm die Führung der Belagerung an, indeß er selbst gegen die Carpetaner und Oretaner, welche das karthagische Joch abgeschüttelt hatten, einen Zug unternehmen mußte. Er setzte die Belagerung mit so viel Thätigkeit fort, daß endlich eine Bresche in der Mauer gemacht wurde, und Hannibal, ob er gleich weit eher, als man vermuthet, von seinem Zuge zurück kam, sich sogleich im Stande sah, die Stadt zu bestürmen, die er bald nachher eroberte. Nun begleitete er den Oberfeldherrn auf seinem Zuge gegen Italien, und seiner wird in den verschiedenen Schlachten mit den Römern immer mit vorzüglichem Lobe gedacht. Vor dem ersten Treffen am Ticinus schickte ihn Hannibal mit 500 numidischen Reitern ab, die Länder der mit den Römern im Bunde stehenden Völker zu verwüsten, mit dem Befehle, die Gallier zu verschonen. Nach der Schlacht am See Thrasimenus wurde er kommandirt, die fliehenden Römer zu verfolgen. Er nahm 6000 derselben auf Discretion gefangen, die sich nach Etrurien gezogen hatten, und schlug einen andern Haufen von 4 oder 8000 Pferden, welche der Konsul Servilius von Arminium zur Verstärkung seines Kollegen Flaminius abgeschickt hatte, und welche von einem Patricier Centenius angeführt wurden, nach einem kurzen Gefechte gänzlich in die Flucht, so daß 2000 auf dem Platze blieben, und die übrigen, welche sich auf eine benachbarte Anhöhe geflüchtet hatten, sämmtlich gefangen genommen wurden. Nach der Schlacht bei Cannä war er es, der dem Hannibal den Rath gab, gerade auf Rom los zu gehen, und da dieser nicht befolgt wurde, so sagte er: Ich sehe wohl, Hannibal, daß die Götter dir nicht alle Talente eines vollkommnen Feldherrn verliehen haben; du weißest zwar zu siegen, aber nicht, einen Sieg zu benutzen. Sonst wird er eben weiter nicht von den römischen Schriftstellern erwähnt, und es ist also unbekannt,

Digitized by Google

kannt, ob er in Italien seinen Tod gefunden, oder wieder nach Karthago gekommen sei. Liv. XXI. 12. 45; XXII, 6. 51.

Maja, die älteste Tochter des Atlas und der Pleione, mit welcher Jupiter in der Höhle Cyllene in Arcadien den Merkur zeugte. Apollod. III, 10. 2. Er gab ihr auch den Arcas zu erziehen, nach Apollod. III, 8. §. ult., wenn nicht die hier erwähnte Maja etwa eine andere ist. Endlich wurde sie nebst ihren übrigen sechs Geschwistern unter die Sterne versetzt, und alle sieben führten den gemeinschaftlichen Namen der Pleiaden. Hyg. Astron. II, 21. Die Römer verehrten auch eine Maja, aber eine ganz andere Gottheit, welche, mit der Ops und bona Dea einerlei, die Mutter Erde vorstellte. Doch waren auch einige dunkle Vorstellungen von der Venus in ihren Mythos mit verflochten, indem sie z. B. bei Makrobius Sat. I, 12 als Gemahlin Vulkans angeführt wird. Die Tusculaner verehrten den höchsten Gott unter dem Namen Majus; hier hätten wir also die beiden höchsten Naturwesen in männlicher und weiblicher Gestalt, und können muthmaßen, daß die Pelasger auf irgend eine Art den Italiänern diesen Begriff mitgetheilt haben. Von der Maja oder dem Majus der Römer soll der Monat May den Namen erhalten haben. Nitsch Encycl. d. Vorbereit. wiss. ꝛc. I, 111.

Majatae, bei Dio Cass. LXXVI, 12 der gemeinschaftliche Name mehrerer Völker im heutigen Schottland, welche zwischen den Besitzungen der Römer und den nördlichern Kaledoniern in weniger bergigten Gegenden, theils längs der Ostküste von Schottland über dem Firth of Forth, theils südlicher zwischen den beiden Firths of Forth und of Clythe bis an die Gränzen des heutigen Englands saßen. Tacitus und Ptolemäus nennen nicht den gemeinschaftlichen Namen, sondern nur einzelne Völkerschaften in diesen Strichen. Sie wurden bisweilen von den Römern bezwungen, blieben aber nicht unter ihrer Herrschaft. Unstreitig waren sie Kelten, welche sich theils bei der ersten Einwanderung bis in diese Gegenden vorgedrängt, theils um der Obermacht der Römer zu entgehen, sich hieher zu ihren Brüdern gerettet hatten. Denn Kaledonier können sie nicht gewesen sein, weil diese nicht so weit gegen Süden reichten, wie die Kriege des Agricola zeigen; daß aber keine dritte Nation in diesen Strichen anzunehmen sei, lehrt die ganze Geschichte. Denn die Orte, welche Ptolemäus hierher setzt, haben meist gallische Endungen, und noch jetzt heißt die Gegend, welche sie bewohnten, in Scotischer Sprache Galloway, das Land der Gallier. Mannert Geog. II. 2. H. S. 89.

Majestatis crimen, siehe Crimen Majestatis.

Majorca, siehe Baleares.

Mais, ein Fluß in Indien diesseit des Ganges, bei Ptolem. Mophis. Es ist der jetzige Mahie, bei Rennel Myhie, welcher östlich von Cambay ins Meer fließt. Ptolemäus setzt seine Mündung in seinen Busen Canthi. Mannert Geog. V. 1. H. S. 169. 172.

Majumas, der Name des Hafens von Gaza, ½ Meile von dieser Stadt. Die Einwohner des hier befindlichen Orts erhielten in der Folge für ihre Annahme des Christenthums Stadtrecht, Unabhängigkeit von Gaza und der Ort selbst, nach K. Konstantins Sohn, den Namen Constantia, der aber nicht blieb. Mannert Geogr. VI. S. 265.

Majus, 1) siehe Maja, 2) der Maymonat, Anfangs der dritte, hernach der fünfte Monat im römischen Kalender, weil das Jahr zuerst mit dem März, hernach mit dem Januar anfing. Woher der Name kömmt, ist ungewiß. Einige leiten ihn a majoribus, so wie den Junius a junioribus ab (Varr. L. L. V, 4); Andere von der Göttin Maja, oder dem Gotte Majus. Er war der Venus heilig; dennoch aber hielt man Hochzeiten in diesem Monat für unglücklich; daher das Sprichwort: Mense

Majo

Digitized by Google

Majo malae nubunt. Ovid. Fast. V, 490. An den Kalenden dieses Monats wurden die heiligen Gebräuche der bona Dea begangen, und den Laren, Präsites genannt, ein Altar errichtet und Opfer gebracht. Dio XXXVII, 35 et 45; Ovid. Fast. I, 133. Am 2ten fielen die Compitalia, am 9ten die Lamuria; am 13ten wurden die Argei in die Tiber geworfen (S. Argei) und dem Merkur von den Kaufleuten ein Fest gefeiert; am 23sten fielen die Vulcanalia. Adams röm. Alt. S. 595.

Mala, Aepfel. Diese pflegten die Römer bei ihren Mahlzeiten zuletzt zu essen, so wie weiche Eier zuerst; daher das Sprichwort: ab ovo usque ad mala (Hor. Sat. I, 3. 7) d. h. vom Anfang bis zum Ende. Die Aepfel aus dem Piemontesischen hielten die Römer für besonders schmackhaft. Hor. Sat. II, 4. 70.

Mala, ein Beiname der Fortuna, unter welchem sie einen besondern Tempel auf dem Esquilinischen Berge hatte. Plin. H. N. II, 7.

Mala Medica, medische Aepfel, auch nach Theophrast IV, 4. persische Aepfel genannt, weil sie ebenfalls in Persis wachsen. Plinius XV, 11 braucht diesen Namen von der persischen Pflaume, oder dem Pfirsich. Ebenderselbe XII, 3. 7 nennt den medischen Apfel auch assyrischen und mehrere Alte, Dioscorides I, 167 und andere Aerzte, deren Galenus de alim. fac. II, 37 spottet, desgleichen Oppius bei Macrob. Sat. II, 17; Palladius IV, 10 und die Tischfreunde bei Athenäus III, 7 erklären ihn für den bekanntern citrischen Apfel. Diesemnach haben die Neuern sich bald die Citrone, bald die Pomeranze darunter gedacht. Die Beschreibung des medischen Apfels bei Virgil II, 127 ist aus Theophrast genommen. Das Laub, sagt dieser bei Athen. II, 7, gleicht dem Lorbeerblatt, hat, wie die Waldbirne, glatte, sehr spitzige, starke Stacheln und der Apfel, wohlriechend, wie die Blätter, wird nicht gegessen, sondern nur zur Beschützung der Kleider gegen Würmer und als Gegengift gebraucht. Plinius fügt noch hinzu, daß der Baum beständig Früchte trage, indem einige abfallen, andere reifen, andere nachwachsen. Man habe ihn in mehrere Länder zu verpflanzen gesucht, aber nirgend, als in Medien und Persis habe er gedeihen wollen. Die Kerne der Frucht kochen die Parther an den Speisen, um den Athem zu verbessern. Die oben erwähnte von den Alten häufig geschehene Verwechslung des medischen mit dem citrischen Apfel ist unrichtig, denn Plinius unterscheidet beide ausdrücklich, und der citrische Apfel war auch schon lange in Italien bekannt, und wurde angepflanzt, als es immer noch nicht mit dem medischen glücken wollte. Dieser letztere ist unsere Citrone, der citrische Apfel aber die Pomeranze. Vergl. d. Art. Citrus im Nachtrage. Voß Uebers. v. Virg. Ged. Anm. ad Georg. II. v. 127.

Mala Persica, siehe Mala Medica.

Malaca, Stadt und Fluß in Hispania Bätica. Plin. Ihrer Bauart zufolge war sie phönicischen Ursprungs. Sie diente zur Stapelstadt bei dem Absatz der innern Landesproducte gegen ausländische Waaren (Strabo). Mela zählt sie unter die unbedeutenden Orte. Nach Plinius gehört sie unter die mit Rom verbündeten Städte. Von Kalpe lag sie nach Strabo 600 Stadien = 15 geographische Meilen entfernt. Das heutige Malaga. Mannert Geog. I, S. 292. Den Namen hatte Malaca von den eingesalzenen Fischen, die in großer Menge und Güte von dort ausgeführt wurden. Strab. p. 205. cf. Bochart S. 683. Heerens Ideen ꝛc. II. 555.

Malaea, ein Flecken in Arcadien, dessen Einwohner sich nach Megalopolis wendeten, südlich von dieser Stadt, beim heutigen Sinano.

Malaei colon, siehe Malei colon.

Malana, der letzte Ort der Ozita an der Küste von Gedrosia.

Digitized by Google

Malata, siehe Milata.

Malatha, ein Kastell im Innern von Judäa, noch an der Straße von Hebron nach Ailah.

Malatia, siehe Melitene.

Malchinus, oder nach einigen Handschriften Malthinus, bei Horaz Sat. I, 2, v. 25, ein Römer, den Horaz lächerlich macht, weil er in ungeschürzter Toga sich öffentlich zeigte. Gewisse Ausleger, unter andern Baxter nehmen auf das Wort eines alten Scholiasten für ausgemacht an, daß der Dichter unter diesem Malchinus den Mäcen habe lächerlich machen wollen, einen Mann, der Horazen so innig liebte, ihn seines vertrauten Umgangs würdigte, und mit Beweisen seiner Zuneigung überhäufte, der also die stärkste Ergebenheit von ihm verlangen und es unmöglich so gelassen mit ansehen konnte, von ihm geradezu und öffentlich für einen Narren erklärt zu werden. Die Ausleger berufen sich zwar darauf, daß der Spott des Dichters, laut des Zeugnisses des Vellejus Paterculus und Seneca, ganz auf Mäcen gepaßt habe. Aber dies beweiset höchstens weiter nichts, als daß Mäcen sich in dieser Stelle habe getroffen fühlen können, und daß Horaz freimüthig genug gewesen, eine Verletzung des Wohlstandes zu tadeln, wenn auch ein Mäcenas sich dabei getroffen fühlen sollte. Dies ließe sich aber auch nur dann entschuldigen, wenn Malchinus eine wirkliche damals lebende Person war. Aber Horaz wollte sehr wahrscheinlich gar nicht den Mäcenas in dieser Stelle tadeln. Dieser Günstling des Augustus hatte sich nicht nur als Staatsmann, sondern auch als Soldat — indem er in der Schlacht bei Actium ausgezeichnete Proben von Tapferkeit abgelegt hatte — Ansehen genug erworben, um in seinen Augen und den Augen seiner Freunde berechtigt zu sein, in Dingen, die ihn allein angingen, etwas besonderes zu haben; auch konnte er (wie wir unter dem Art. Maecenas gezeigt haben) bei allem dem, was ihm Seneca so übel auslegt, gewisse politische Rücksichten haben, die Horaz und seine andern Freunde sehr gut kannten. Seine Art, sich zu kleiden, konnte also von diesen nicht mit Recht getadelt werden. Aber was einem Mäcen anstand, oder ihm zu gut gehalten werden mußte, ziemte nicht einem Jeden, und so konnte Horaz, ohne Furcht, seinen großen Freund zu beleidigen, einen Pflästerreter, wie Malchinus, eben darum züchtigen, daß er sich einbildete, er dürfte das mit eben dem Fuge thun, was Mäcen that. Man könnte aber auch die Stelle bei Horaz erklären, ohne anzunehmen, daß er in irgend einer Rücksicht an Mäcen dabei gedacht habe. Die Rede ist von Narren, welche in das eine Extrem fallen, wenn sie das andere vermeiden wollen. Das Gewöhnliche in der Kleidung bei den Römern war damals, die tunicam angusticlaviam mit einem Gürtel mehr oder weniger aufzuschürzen, so daß sie nur bis an die Knöchel und meistens nur unter die Wade reichte. Diese Art, sich zu kleiden, zeigte einen geschäftigen und hurtigen Menschen an. Die Tunica ungegürtet über die Knöchel herabhangen zu lassen, war vermuthlich damals eine neue asiatische Mode, welche von Reichen und Vornehmen, oder solchen, die auch nur so thun wollten, affectirt wurde. Diese Affectation will Horaz lächerlich machen. Er nennt den Malchinus, nicht als ob er allein sich so getragen hätte, sondern vermuthlich, weil er ein unbedeutender Mensch war, dessen Nennung nichts auf sich hatte. Mäcen, welcher nicht, um den Petit Maitre zu machen, sondern aus Bequemlichkeit, oder weil es ihm so beliebte, so gekleidet ging, hatte sich dessen nicht anzunehmen. Wielands Uebers. v. Hor. Sat. I. S. 50.

Male, siehe Aea.

Male, ein kleines Königreich im 6ten Jahrhundert an der Südküste Indiens, daher der heutige Name der Küste Malabar.

Malea, 1) oder Maliea, eine alte längst zerstörte Stadt in Thessalia Phthiotis.

Digitized by Google

tis. Sie war die Hauptstadt der Malienser, und lag wahrscheinlich am Spercheus (Agriomela) in der Nähe von Anicyra (Stallida). 2) Ein berühmtes Vorgebirge in Lakonien, das mit dem Vorgebirge Tänarion (Capo Matapan) die lakonische Bay (Golfo di Kolokythia), mit dem Vorgebirge Onugnathos (die jetzige Insel Cervi) die böotische Bay (jetzt Golfo di Vatica) einschließt. Es heißt jetzt Capo Malia oder St. Angelo. 3) Das südlichste Vorgebirge der Insel Lesbos (Metaline). Jetzt Capo Petra.

Maleaeus, ein Beiname des Jupiter vom Vorgebirge Malea in Lakonien, wo er einen Tempel hatte. Steph. Byz. ap. Gyrald. Synt. II. p. 112.

Maleates, ein Beiname des Apollo, unter dem er einen Tempel zu Epidaurus hatte. Paus. Cor. c. 27.

Malei colon (Μαλαΐς Κόλον), ein Vorgebirge in Indien jenseit des Ganges, die südöstlichste Landspitze, bei d'Anville C. Romania genannt. Ptolemäus setzt sie nicht ganz richtig an. Man erkennt in dem Namen dieses Vorgebirges schon den heutigen Namen der Halbinsel Malaya. Mannert Geog. V. 1. H. S. 245.

Malethubalus, ein Berg in Mauretania Cäsariensis.

Maleum, ein Vorgebirge, in Indien diesseit des Ganges, welches Ptolemäus zwischen seinem Busen Kanthi und den Barygazenischen setzt. Es ist die westlich von Baroutsch liegende Spitze, auf welcher der Flecken Desbatra liegt. Mannert Geog. V. 1. H. S. 173.

Maleus mons, bei Ptolemäus ein Berg in Indien diesseit des Ganges bei dem Volke der Sabarä (in den südlichsten Theilen von Behar). Er erzählt von ihm, daß sein Schatten im Winter gegen Norden und im Sommer sechs Monate lang gegen Süden falle. Die Gegend dieses Berges, welche Ptolemäus bezeichnete, liegt zwar noch innerhalb des nördlichen Wendekreises, und der Schatten fällt also hier auf kurze Zeit gegen die Mittagsseite; aber es ist dies nichts besonders, da es bei allen südlichen Bergen Indiens der Fall ist. Von sechs Monaten kann aber gar nicht die Rede sein, da Indien den Aequator noch nicht erreicht. Eigentlich will diese alte Nachricht nur ein Gebirge anzeigen, das den Schatten gegen Süden längere Zeit hat, als die übrigen Gegenden; es muß also der südliche Theil des Gebirges Gates sein. Vielleicht trägt die jetzige Küste Malebar noch den Namen des alten Gebirges. Mannert Geog. V. 1. H. S. 111.

Maleventum, siehe Beneventum.

Malia, ein Städtchen in Hispania Tarraconensis, unweit Numantia, also in der Nähe des heutigen Soria. Appian. Hisp. c. 77.

Maliarpha, eine Stadt auf der Westküste Indiens diesseit des Ganges. Sie wird von den indianischen Christen und auch von den Europäern St. Thomas genannt, weil der Sage nach hier der Apostel Thomas den Martyrertod gelitten haben soll. Jetzt Maliapur. D'Anville.

Malichi insulae, bei Ptol. zwei Inseln im arabischen Meerbusen, der Stadt Muza gegenüber, nach Niebuhr die Insel Sokar. Mannert Geogr. VI, 65.

Malienses, ein Volk in Thessalien, das um den von ihnen benannten Meerbusen wohnte.

Malleba, siehe Calleba.

Malleolus, ein Brandpfeil, eine Art Wurfspieße, woran Bündel von Werg und andern brennbaren Materialien befestigt waren, und welcher angezündet mit großen Ballisten auf die Häuser der Belagerten, oder auf die Werke der Belagerer geworfen wurden, um sie in Brand zu stecken. Liv. XXXVIII, 6; XLII, 64; Hirt. Alex. 14. Sie hatten den Namen, weil ihnen die Bündel brennbarer Materien an dem einen Ende gleichsam die Gestalt eines Hammers gaben. Von den Phalaricis waren sie noch verschieden. S. dieß. Eine andere Bedeutung hatte Malleolus in

Digitized by Google

der Gärtnerkunst, indem man darunter kleine Reiser oder Zweige verstand, welche man von den Bäumen abschnitt, um sie in den Boden zu senken und so fortzupflanzen. Sie waren an jener Seite mit Knöpfen, kleinen Erhöhungen gleich, versehen, wodurch sie auch die Gestalt eines Hammers bekamen. Plin. XVII, 21. Adams röm. Alt. S. 716. 1025.

Malleolus (Cn.), ein Quästor des Cn. Dolabella in Asien, der nach Cic. Verr. I, 15 getödtet worden sein soll, welches Asconius aber blos durch gestorben erklärt. Nach Cic. Verr. I, 36 wurde sein Sohn von seinem Vormunde C. Verres ausgeplündert. Er gehörte zum Geschlecht der Publicier. Ind. in Cic. Op. edit. Bip.

Malleolus, ein Römer, der A. U. 653 den ersten Muttermord beging. Er wurde zur Strafe lebendig in einen Sack genähet und ins Meer gestürzt. Bisher war dieses Verbrechen noch nie im römischen Staate vorgekommen, und also auch noch keine Strafe darauf gesetzt gewesen. Der über den Malleolus verhängte Tod ward nachher gesetzmäßig. Uebrigens ist dieser Malleolus weiter nicht bekannt. Suppl. Freinsh. in Liv. LXVIII, 83; Ind. in Cic. Op. edit. Bipont.

Malleus, ein Hammer, insbesondere das Werkzeug, dessen man sich bei den Opfern zum Tödten der Opferthiere bediente. Ovid. Met. II, 625; cfr. Suet. Cal. 32. extr. Man nannte auch Malleos oder Marculos die Klopfer an den Hausthieren, womit man, wie bei uns, anzeigte, daß man eingelassen zu werden wünschte. Suet. Aug. 91; Senec. de ira III, 35; Dio LIV, 4. Adams röm. Alt. S. 980.

Malleus mons, siehe Maleus.

Malli, ein mächtiges und kriegerisches Volk in Indien, diesseit des Ganges an beiden Ufern des Hydraotes. Alexander besiegte sie auf seinem Zuge, aber nur nach vielen Anstrengungen; bei Eroberung ihrer Hauptstadt gerieth er gar selbst in Lebensgefahr. Man findet die Erzählung davon bei Arrian VI, 9. Mit den Malli waren die Kathäi und Oxydraci gegen Alexandern verbunden. Bei Ptolem. kommen alle diese Völker nicht mehr vor; an ihrer Stelle setzt er ein ziemlich ausgedehntes Volk, die Kaspiräi. S. diese. Mannert Geog. V. 1. H. S. 55 ꝛc.

Malliana, eine Stadt im Mittellande von Mauretania Cäsariensis. Jetzt Maliana.

Mallius (Cn.) Maximus, siehe Manlius (Cn.) Maximus.

Mallorum opidum, die Stadt der Malli in Indien am Zusammenfluß des Acesines und Hydraotes. Jetzt Multan.

Mallus, 1) vermuthlich auch Mallot und eben das Melothi, welches nach der lateinischen Uebersetzung von Judith 2, 13 Holofernes zerstörte eine Stadt in Cilicien, östlich von Tarsus an der Ostseite des Flusses Pyramus. Der Sage nach wurde sie von den beiden Söhnen der Manto, der Tochter des Tiresias, Amphilochus und Mopsus, erbauet, und war einst ziemlich blühend und mächtig. Alexander der Große, welcher jene Ableitung von Argivern glaubte, behandelte sie sehr günstig, weil er selbst von Argivern abstammen wollte. Nachher empörte sie sich gegen Antiochus Epiphanes, weil dieser sie einer seiner Mätressen geschenkt hatte; doch wurde sie bald gedemüthigt. Jetzt befindet sich an ihrer Stelle der Flecken Malo. 2) Ein Fluß in Arcadien, der sich mit dem Sprus vereinigte, und mit diesem in den Alpheus (Roseo) fiel. Er befindet sich in der Nähe des Berges Lycäus, da, wo jetzt auf der Charte Metora steht.

Malluvium, oder Malluvia, ein Gefäß, worin man sich die Hände wusch, ein Waschbecken. Es hat den Namen von manus und luo oder lavo, und steht statt manulavium. Man bediente sich desselben auch bei den Opfern, wobei die größte Reinlichkeit beobachtet werden mußte. Fest.; Struv. Antiq. Rom. c. 2. p. 193.

Maloe-

Digitized by Google

Maloetas, oder Molottes, ein Fluß in Arkadien, der sich mit dem Malon vereinigte, und dann mit ihm in den Alpheus fiel. In der Nähe des heutigen Vervitza.

Malophoros, siehe Melophoros.

Maluginensis (L. Cornelius), nach Einigen auch mit den Beinamen Cossus, ein Sohn des Ser. Cornelius Maluginensis (s. Cornelia gens). Konsul A. U. 294. mit dem Q. Fabius Vibulanus. In diesem Jahre entstand ein Krieg mit den Aequiern und Volscern, und Cornelius bekam den Auftrag, die Stadt Rom gegen feindliche Streifereien zu beschützen. Nachdem aber sein Kollege die Feinde zurück getrieben hatte, verließ er Rom, und ging auch gegen die Volscer und Aequier zu Felde. Nach Einigen soll er die Stadt Antium, welche von den Römern abgefallen war, wieder eingenommen haben. Da sein Bruder, M. Corn. Maluginensis, mit zum Decemvir gewählt war, so suchte er die Sache derselben gegen ihre Feinde zu unterstützen. Liv. III, 22 etc. 40.

Maluginensis (M. Cornelius), der Sohn des Decemvirs M. Cornelius, Consul mit den L. Papirius Crassus bei Liv. IV, 21.

Maluginensis (M. Cornelius), der Sohn des vorigen. Er wurde A. U. 361. an die Stelle des Verstorbenen C. Julius zum Censor gewählt. Da Rom während dieser Censur von den Gallern eingenommen wurde, so glaubte man, daß es den Göttern mißfällig gewesen sei, an die Stelle eines verstorbenen Censors einen andern zu wählen, daher dies in Zukunft nicht mehr geschehen durfte. Nach dem Index zur Zweibrücker Ausgabe des Livius wurde er A. U. 384. und 387. zum Tribunus militum mit consularischer Gewalt gewählt; nach Ruperti geneal. Tabellen war aber dieser zweimalige Tribun der Sohn des P. Cornelius Maluginensis. Liv. V, 31; VI, 36. 42.

Maluginensis (P. Cornelius), ein Sohn des M. Cornelius Maluginensis, der A. U. 317. das Konsulat verwaltete, und Bruder des vorigen M. Cornelius, der 361. Censor war. Er ward zweimal Tribunus militum mit consularischer Gewalt, A. U. 349. und 356. Liv. IV, 61.; V, 16.

Maluginensis (Ser. Cornelius), ein Sohn des vorigen P. Cornelius Maluginensis. Er war siebenmal Tribunus militum mit consularischer Gewalt, nämlich A. U. 364. 369. 371. 373. 375. 383. und 385. Liv. V, 36; VI, 6. 18. 22. 27. 36. 38.

Maluginensis (Ser. Cornelius), der Sohn des vorigen. Er war A. U. 393. Magister Equitum des Dictators L. Quinctius Pennus. Liv, VII, 9.

Malus, ein Sohn des Amphictyon, von dem die Stadt Malieus den Namen hatte. Steph. Byz. in Μαλιεύς.

Malus, eine Stadt, deren verschiedene Alte neben der Stadt Cittium (Chiti) auf der Insel Cypern erwähnen.

Malus, bei den Griechen Ἱστὸς, der Maßbaum. Jedes Schiff hatte mehr als einen, doch sagt Aristoteles, daß man Anfangs nur Einen Maßbaum gehabt habe, der in der Mitte des Schiffs sich befand. Die Oeffnung, in welche man den Fuß desselben stellte, hieß bei den Griechen μεσόδμη (Hom. Odyss. β. v. 424. und Schol. ad Hom. l. c.); bei den Lateinern modius. Isid. XIX, 2. Wenn das Schiff aus dem Hafen lief, so richtete man ihn in die Höhe (attollere vel erigere malum) und wenn es ans Land kam, so wurde er niedergelassen, (inclinare vel ponere) und auf etwas gelegt, welches bei den Griechen ἰσοδόκη genannt wurde. Hom. Il. α. 343. Nach Suidas war dies ein Behältniß, worin man den Maßbaum legte; nach Eustathius aber ein Querbalken, gegen welchen er gelehnt wurde. Die Theile des Maßbaums waren: Πτέρνα, der Fuß; λινάς, oder λινὸς, oder Τραχηλος, der Theil, woran das Segel befestigt war; Καρχήσιον, die Rolle, um welche die Seile liefen; Θωράκιον, eine Art von Thurm

Digitized by Google

Thurm für die Soldaten, welche auf demselben standen, und Pfeile herabwarfen. Ueber demselben war eine Stange, ἱκρίον, an deren äußerstem Ende, φλανάτη, ein als Flagge und Windfahne dienendes Band hing, das von seiner beständigen Bewegung ἐπισείων hieß. Adams rom. Alt. S. 731; Pott. Arch. II, 289.

Malva, auch Molochath und Mulucha, ein ansehnlicher Fluß in Afrika, der Mauretania Cäsariensis und Tingitana schied. Jetzt Mulvia.

Mamala, ein Flecken in Arabien, an der Ostküste des arabischen Meerbusens, das heutige Hali, der Gränzort zwischen Hedjas und Jemen. Mannert Geogr. VI. S. 60.

Mamercus, ein Tyrann von Catana in Sicilien, welcher mit dem Tyrannen Icetas und den Karthaginensern sich gegen Timoleon verbünden hatte, aber von diesem gänzlich in die Flucht geschlagen wurde. Er wollte sich nun nach Italien flüchten, doch seine Leute brachten ihn wider seinen Willen nach Sicilien zurück. Hier fand er indessen Gelegenheit, sich zum Hippon nach Messana zu flüchten. Diese Stadt mußte sich aber auch dem Timoleon ergeben, und er ward nun sein Gefangener. Jetzt wollte er seine Sache selbst zu Syrakus ausmachen, welches ihm auch Timoleon zugestand; als er aber zu reden anfing, erhob das Volk einen solchen Lärm, daß er, wie ein Verzweifelnder, sein Kleid abriß, mitten über den Versammlungsplatz hinlief, und sich mit dem Kopfe gegen eine Bank stieß, um sich so selbst zu tödten. Er erreichte aber diesen Zweck nicht, und wurde nun vom Volke verurtheilt, an dem Orte hingerichtet zu werden, wo die Straßenräuber ihr Urtheil empfingen. Allg. Weltgesch. VI. §. 570.

Mamers, der Name des Mars bei den Sabinern (Varro de L. L. IV, 10) und den Oscern. Festus XI. p. 217. Er soll von dem Griechischen μαμερτὸς herkommen; und durch Verderbung der Aussprache soll daraus Mavors entstanden sein. Dacer ad Fest. l. c.

Mamertum, oder Mamertium, eine Stadt im Lande der Bruttier, in deren Nähe sich ein langer Fichtenwald gegen Rhegium zu erstreckte. Er gehörte zu den Apenninen, und lieferte einen großen Theil des so berühmten bruttischen Pechs. Das heutige Oppido liegt auf ihrer Stelle.

Mamilius (C.) Limetanus, ein Volkstribun, zur Zeit des Jugurthinischen Krieges, der in Rom A. U. 642. ein Gesetz wegen der Gränzberichtigung auf den Landgütern vorschlug, von dem er den Beinamen Limitanus erhielt. S. Lex Mamilia de limitibus. Auch setzte er, ungeachtet des heftigen Widerstandes der Patricier, das Gesetz durch, daß gegen diejenigen eine gerichtliche Untersuchung angestellt werden sollte, auf deren Rath Jugurtha die Decrete des Senats vernachläßigt habe, und gegen die, welche von ihm sich bestechen lassen, die Elephanten und Ueberläufer ihm ausgeliefert, oder überhaupt in Unterhandlungen mit ihm sich eingelassen hätten. Adams röm. Alt. 377; Supplem. Freinsh. in Liv. XLIV, 98.

Mamilius (C.) Vitulus, ein Plebejer, der A. U. 544. zum ersten Curio maximus aus den Plebejern gewählt wurde. Die Patricier wollten es Anfangs nicht zugeben, weil noch Niemand aus dem Volke diese Würde bekleidet habe; endlich aber setzte es doch das Volk durch. Nachher wurde er A. U. 546. zum Prätor gewählt, und erhielt zur Provinz Sicilien, und einige Zeit darauf ging er mit dem C. Terentius Varro und M. Aurelius als Gesandter nach Macedonien zum König Philipp, um ihm Vorstellungen wegen seiner den Griechen zugefügten Beleidigungen und der den Karthagern zugeschickten Hülfe an Geld und Mannschaft zu thun. Er starb endlich an einer Pest, die in Rom viele Verwüstungen anrichtete, wahrscheinlich um A. U. 579. Liv.

Digitized by Google

Liv. XXVII, 8. 35; XXX, 26; XLI, 21.

Mamilius (L.), ein Dictator zu Tusculum A. U. 291. der den Römern in den Unruhen, welche der Sabiner Herdonius (s. dies.) erregt hatte, zu Hülfe kam, das Kapitol wieder erobern half, und dafür von den Römern mit dem Bürgerrechte beschenkt wurde. Liv. III, 18. 29.

Mamilius (Octavius) Tusculanus, ein ausnehmer Lateiner, der sein Geschlecht vom Ulysses und der Göttin Circe herleitete, und zur Zeit des Tarquinius Superbus lebte. Dieser gab ihm seine Tochter zur Gemahlin, um sich unter den Lateinern recht viel Anhang und Freunde zu verschaffen. Auch war Mamilius in der That einer seiner treuesten Anhänger, und nahm den Tarquinius bei sich auf, als er von Rom vertrieben worden war. Um die Angelegenheiten desselben wieder in Ordnung zu bringen, geschahe es unstreitig auch, daß er fast alle lateinischen Völker gegen die Römer zum Kriege zu reizen suchte, auch wirklich diesen Endzweck erreichte. Aber in der Schlacht mit den Römern verlor er das Leben, indem er vom T. Aebutius, dem Magister Equitum des Dictators A. Postumius, getödtet wurde. Liv. I, 49.; II, 15. 18. 19.

Mamilius (Q.) Vitulus, ein Sohn des Q. und Enkel des M. war mit dem L. Postumius Megellus um A. U. 492. Konsul. Sie führten den Krieg gegen die Karthager in Sicilien, indem seit zwei Jahren der erste punische Krieg ausgebrochen war, und belagerten die feste Stadt Agrigent, in der Hannibal, der Sohn des Gisgo kommandirte. Durch den fürchterlichsten Hunger war die Stadt beinahe zur Uebergabe genöthigt worden, als Hanno mit einer ansehnlichen Flotte herbeikam, um die Stadt zu entsetzen. Hanno wurde aber, ungeachtet seines anfänglichen Glücks, geschlagen, und Agrigent war nun verloren. Doch während die Römer sich der Freude des Sieges überließen, zog sich der tapfere Kommendant der Stadt um Mitternacht heimlich heraus, und die Konsuln wurden für diese Nachlässigkeit durch den Verlust der Ehre des Triumphs bestraft. Supplem. Freinsh. in Liv. XVI, 48 etc.

Mamilius (Q.) Thurinus, bei Liv. XXVIII, 10. ein Aedilis plebis, dann Prätor peregrinus A. U. 547.

Mammosa, die hoch- oder vielbusigte, ein Beiname der Fortuna, unter dem sie einen kleinen Tempel zu Rom (P. Victor. ap. Gyrald. Synt. XVI, p. 467; Merula Cosmogr. P. II. Lib. IV. c. 22.), oder doch eine Bildsäule in der 12ten Region hatte (Nardin. VII. c. 6. p. 439), von welcher auch die eine Straße daselbst den Namen führte. Victor l. c. Den Namen hatte sie von ihren großen oder vielen Brüsten, welche Symbole der Fruchtbarkeit waren.

Mammula (A. Cornelius), Prätor A. U. 563. unter dem Konsulat des P. Corn. Scipio Nasica und M. Aemilius Glabrio. Er erhielt Bruttien zur Provinz. Liv. XXXV, 24; XXXVI, 2. Nachher kommt er noch bei Liv. XXXVII, 2. und 4. als Proprätor vor.

Mammula (M. Cornelius), nach Liv. XLII, 6. einer von den Gesandten, welche nach Macedonien an den Perseus und nach Alexandrien zum Könige Ptolemäus geschickt wurden um A. U. 582.

Mammula (P. Cornelius), nach Liv. XL, 35. ein Prätor unter dem Konsulat des A. Postumius Albinus Luscus und C. Calpurnius Piso um A. U. 574. Er erhielt zur Provinz Sicilien.

Mamuga, ein Ort in Cölesyrien, einige Meilen westlich von Laodicea. Vielleicht ist Plins Tetrarchia Mammisea der nämliche Ort. Uebrigens unbekannt. Mannert Geogr. VI, 429.

Mamurra, bei Horaz. Sat. I, 5. v. 37. ein aus dem Städtchen Formiä gebürtiger Mann von dunkler Herkunft, der

der sich aber bei Julius Cäsar, dessen Präfectus Fabrorum in Gallien er war, so sehr in Gunst gesetzt hatte, daß er ihm erlaubte, sich auf Unkosten der Gallier zu bereichern, so viel er nur wollte. Er bediente sich auch dieser Erlaubniß so gut, daß er mit unermeßlichen Reichthümern nach Rom zurück kam, und hier unter allen Römern der erste war, welcher sein ganzes Haus auf dem Monte Coelio mit Marmor überziehen ließ. Katull läßt in einigen Epigrammen auf ihn seinen Unwillen darüber laut aus. Horaz durfte es nun wohl nicht gut wagen, einen gewesenen Günstling des göttlichen Julius öffentlich zu geißeln; aber einen kleinen Stich konnte er sich mit der Miene einer unschuldigen Wahrheit wohl erlauben, und dies thut er in dem Verse: In Mamurrarum lassi deinde urbe manemus. Diese urbs Mamurrarum war die Stadt Formiä, und mit Recht wittert schon Torrentius eine Schalkheit in dem Einfall, diese Stadt Mamurrarum urbem zu nennen. Die Familie des Mämurra stammte aus derselben her; aber nichts war unbekannter, als eben diese Familie. Weder in der Geschichte, noch in irgend einem römischen Schriftsteller vor oder nach Cäsar wird ein anderer Mamurra genannt, als eben dieser, welcher, wiewohl ihn Cäsars Gunst und seine Reichthümer in den Ritterstand versetzt hatten, doch gewiß nicht in demselben geboren war. Die Ehre, welche ihm der Dichter zu erweisen scheint, indem er thut, als ob Formiä sich auf ihn viel einzubilden habe, ist also wahre Persiflage, deren Sinn damals Jedermann auffassen mußte. Wielands Uebers. v. Hor. Sat. I. S. 181.

Manaba, Stadt und Fluß in Hispania Bätica, (Plin. und Ptolem.), im It. Ant. Menoba, das heutige Velez Malaga, welches Mentelle (Espagne moderne) zum alten Malaca machen will; wogegen aber der Zusammenhang bei obigen Schriftstellern streitet. Auch setzt Strabo sein Mänoba nicht an die Küste, sondern an eine Anachysis. Mannert Geogr. I. S. 293.

Manada, ein kleiner Fluß in Indien diesseits des Ganges, der jetzige Küstenfluß, welcher über der Stadt Calingapatam ins Meer fällt. Wahrscheinlich lag hier in frühern Zeiten das Dandaguta der Calingä, von welchem Plinius spricht, und das Ptolem. nicht mehr kennt. Mannert Geogr. V. H. 1. S. 227.

Manageneta, siehe Geneta.

Manapia, eine Stadt im alten Irsland, den angegebenen Maaßen bei Ptolem. nach, an dem Flusse Modonus (jetzt Liffy), ungefähr eine geographische Meile von seiner Mündung, also die heutige Hauptstadt des Landes Dublin. In dieser Gegend befand sich auch das Volk der Manapii. Mannert Geogr. II. H. 2. S. 251 und 252.

Manapii, siehe Manapia.

Manaritium, siehe Mannaritium.

Manarmanis, ein Ort in Deutschland, an dem Busen, welchen das Meer zwischen Ostfriesland und Gröningen bildet, oder in der Bay, welche den kleinen Fluß Gröningen-Diep aufnimmt. Mannert Geogr. III. S. 544.

Manceps, derjenige, welcher eine res mancipi durch Kauf an sich brachte. Dies geschah vermittelst einer gewissen, nur bei den Römern üblichen, Ceremonie (mancipatio), wobei der Käufer sich gleichsam mit der Hand in den Besitz derselben setzte, daher manceps i. e. qui manu capit. Außerdem nannte man auch denjenigen so, welcher etwas vom römischen Volke pachtete, z. B. den Hafenzoll, portorium, den Zehnten vom Korn, decumae, den Weidezoll, scriptura. Auch in diesem Sinne kommt der Name von manu und capere, weil ein solcher Pächter bei den Verpachtungen durch Emporhebung der Hand anzeigte, daß er mehr geben wolle, als bisher geboten war, wobei er aber auch zugleich seinen Bürgen stellen mußte. Adams röm. Alt. S. 92.

Manci-

Digitized by Google

Mancinus (L.), ein Prätor während des dritten punischen Krieges um A. U. 605. der mit einer Flotte nach Afrika zu gehen befehligt wurde. Er bemächtigte sich eines Theils der Stadt Karthago, nämlich der Region Megara, welche von der übrigen Stadt etwas abgesondert und durch ihre Lage ziemlich fest war. Er hatte aber nicht hinlängliche Mannschaft, den Platz zu vertheidigen, noch den nöthigen Vorrath an Lebensmitteln, und da er für keinen von beiden Mängeln Rath schaffen konnte, so gerieth er in eine sehr mißliche Lage, aus welcher ihn aber Scipio befreiete, und ihm behülflich war, sich durch die ihn umringenden Feinde durchzuschlagen und sich nach den Schiffen zu retten. Suppl. Freinsh. in Liv. L. 25; LI, 4 etc.

Mancinus (Hostilius), siehe unter Hostilius.

Mancipatio, oder Mancupatio, auch Mancipium, die feierlichste Art des Verkaufs bei den Römern, wobei im Ganzen genommen ähnliche Formalitäten beobachtet wurden, wie bei der Emancipation. Käufer und Verkäufer nahmen nämlich fünf Zeugen zu sich, welche insgesammt mündig und römische Bürger sein mußten, außerdem noch einen andern Bürger, welcher eine eherne Wage trug, und daher libripens hieß, und endlich den sogenannten antestatus. Der Verkäufer redete dann den Käufer mit folgenden Worten an: Nuncupo tibi hanc rem (hunc servum etc.), quae mea est, und zugleich übergab er die zu verkaufende Sache dem Käufer, der sie anfaßte, und unter der Formel: hanc ego rem ex jure Quiritium meam esse ajo, eaque mihi est emta hoc aere aeneaque libra, warf er einen Kaufschilling, nummum sestertium, in die Wage des Libripens. So war nun der Kauf ganz abgeschlossen. Der Antestatus faßte dabei jeden der Zeugen bei dem Ohrläppchen, und sagte: memento quod et mihi in ea causa testis eris. Alle diese Ceremonien geschahen nur einmal, bei der Emancipation aber mehreremale. Eine auf die Art verkaufte Sache gehörte dem Käufer jure mancipii und er gelangte zu ihrem völligen Besitze. Cicero nennt die Mancipation traditio alteri nexu (Topic. 5. L. 28); auch gebraucht er mancipium und nexus gewöhnlich in einerlei Bedeutung; bisweilen unterscheidet er aber beide Ausdrücke, z. B. de Harusp 7. wo mancipium den Besitz einer Sache mit völligem Eigenthumsrecht, nexus aber nur das Recht an eine Sache ausdrückt, die man noch nicht als sein volliges Eigenthum betrachten darf, z. B. Hypotheken, Pfänder. So hatte ein Gläubiger Gewalt über seine insolventen Schuldner jure nexi, nicht jure mancipii, wie über seine Sclaven. Auf die Mancipation beziehen sich folgende Redensarten: Dare mancipio, i. e. forma vel lege mancipii, das Eigenthumsrecht über eine Sache auf einen Andern durch die Mancipation übertragen; accipere, es erhalten (Plaut. Curc. IV, 2. 8; Trin. II, 4. 19); Sui mancipii esse, sein eigner Herr sein, (Cic. ad Brut. 16); mancipare agrum alicui, ein Landguth an Jemand verkaufen (Plin. Ep. VII, 18); emancipare fundos; sich des Eigenthumsrecht über liegende Gründe begeben und es einem Andern überlassen (Id. X. 3). Die Formalitäten der Mancipation waren noch zu den Zeiten des ältern Plinius üblich. Plin. H. N. XXXIII, 3. Adams röm. Alt. S. 96.

Mancipes conducti et redempti, gewisse Leute, welche unter den Kaisern dafür bezahlt wurden, daß sie ihnen ein Auditorium oder Zuhörer versammelten, sie von Gericht zu Gericht begleiteten, und während der Vertheidigung applaudirten, wenn ihnen eine Person, welche in ihrer Mitte stand, ein Zeichen gegeben hatte. Das Geschenk oder der Lohn, den Jeder für diesen Dienst erhielt, betrug gewöhnlich drei Denarien, daher sie auch Laudicaeni,

Digitized by Google

caeni, i. e. qui ob coenam laudabant genannt wurden. Ein gewisser Larcius Licinius, der unter Nero und Vespasian lebte, hatte diese Gewohnheit eingeführt, welche Plinius mit Recht sehr lächerlich macht. Plin. Ep. II, 14; cfr. VI, 2. Adams röm. Alt. S. 443.

Mancipia, nannte man auch alle erkaufte oder im Kriege gefangene Sclaven, weil sie Leibeigenen ihrer Herrn waren. S. Servi.

Mandagora, ein Ort auf der Westküste Indiens diesseit des Ganges, insbesondere auf der sogenannten Seeräuberküste, bei Ptolem. Es war von Norden her der erste Platz der daselbst wohnenden seeräuberischen Völker, und ist die heutige Stadt Baſſain, weil Ptolem. ihr gegenüber die Inseln Heptaneſa (Siebeninseln) setzt, welche keine andern, als die Inseln um Bombay, Salsette ꝛc. sind. Mannert Geogr. V. H. 1. S. 193.

Μάνδαι, siehe Ἐπίλυποι.

Mandalae, ein Indisches Volk, das in einer sehr langen Strecke am Ganges hin wohnte (Ptolem.); in ihrer Gegend lag die Hauptstadt des Prasischen Reichs Palimbothra. Mannert Geogr. V. H. 1. S. 147.

Mandiandinae, ein Indisches Volk an den Ufern des Andomatis, eines Nebenflusses des Ganges, welcher aber so unbekannt ist, wie das Volk selbst. D'Anville setzt sie um das jetzige Mandu, eine alte königliche Residenz. Mannert Geogr. V. H. 1. S. 93.

Mandropolis, ein Ort in Großphrygien.

Mandrum, ein Fluß in Bactriana bei Plin. VI, 16; der sich aber weiter nicht bestimmen läßt.

Mandubii, eine Nation in Gallia Lugdunensis, im nördlichen Theile der heutigen Provinz Bourgogne. Wahrscheinlich war dieses Volk ein Zweig der Aeduer. Ihre Stadt Alesia lag westlich von Dijon bei dem Flecken Alise.

Manduessedum, eine ansehnliche Stadt in Britannia, das heutige Manchester.

Mandurium, oder Manduria, eine alte Stadt in Apulien, bei dem jetzigen Caſal-nuovo, nicht weit von Tarento. Sie war eine griechische Colonie, stand mit Tarent im Bündnisse, und theilte stets ihr Schicksal. Sie rief mit derselben den Pyrrhus gegen Rom zu Hülfe, und wurde auch mit ihr vom Fabius der römischen Herrschaft unterworfen, der 4000 Sclaven aus ihr fortführte. Von der Zeit an ist uns ihr Schicksal unbekannt geblieben. Sie hatte eine doppelte Mauer und um diese einen Graben. Von beiden findet man noch einige wohl erhaltene Ueberbleibsel. Auszug aus d. Voy. pitt. V, 17. 151.

Mane, hieß bei den Römern der Morgen, oder die Zeit nach Aufgang der Sonne, wo Klienten bei ihren Patronen ihre Aufwartung zu machen pflegten; auch brachte man gern um diese Zeit den Göttern Opfer. Hesiod. Oper. 724.

Manerus, der einzige Sohn des ersten Königs in Aegypten, welcher frühzeitig starb, und daher von den Aegyptern sehr beklagt wurde. Nach ihm gaben diese auch den Trauerliedern den Namen, welche sie bei Leichenzügen absangen, und welche mit den λίνοι der Griechen übereinkamen. Herodot. Euterp. II, 79; Athenaeus XIV. c. 3; Paus. Boeot. c. 29. Manerus soll auch der Schüler der Musen und Erfinder des Ackerbaues gewesen sein. Poll. Onomast. IV, c. 7. f. 54. Vergleiche den Art. Linus.

Manes, siehe Cottabus.

Manes. So nannten die Römer die abgeschiedenen Seelen der Verstorbenen; das Wort hat also eben die Bedeutung, wie Lemures. Wenn sie wohlthuend waren, nannte man sie Lares, waren sie aber schädlich, Larvae vel Maniae. Einige halten sie auch für die bösen und guten Genii der Menschen, welche diese bei ihrem Leben begleiteten, also für einerlei

einerlei mit den δαίμονες ἀγαθοὶ und κακοὶ der Menschen. Mart. Capella II. p. 40. Auch sie wurden nach dem Tode des Menschen zu Laren oder Larven, je nachdem sie gut oder böse gewesen waren. Den Namen Manes bekamen sie nach Einigen von einem alten Worte manus, gut; man nannte sie aber die guten Geister in eben dem Sinne, wie die Furien von den Griechen Eumeniden genannt wurden. S. Furiae. Serv. ad Virg. Aen. I, 143; Ael. Stolo ap. Gyrald. Synt. VI. p. 214. Man zählte die Manen mit zu den unterirdischen Göttern, glaubte aber, daß sie bisweilen auf der Erde erschienen, und als Gespenster sichtbar würden. Fest. XI. p. 222. Insbesondere sollten sie an drei Tagen des Jahres, den 30ten August, 4ten October und 7ten November die Oberwelt besuchen; daher diese Tage für sehr unglücklich bei den Römern gehalten wurden. S. Mundus patens. Sie passirten an diesen Tagen durch den sog. nannten lapidem manalem, den man für einen Eingang zum Orkus hielt, aus diesem auf die Oberwelt. Eigentlich war der lapis manalis ein Stein vor dem Esquilinischen Thore, beim Tempel des Mars. Man schrieb diesem Stein auch die Kraft zu, Regen hervorbringen zu können, wenn man ihn bei dürrer Witterung mit gewissen Ceremonien in der Stadt umher trüge. Fest. l. c. p. 228. cfr. Nardin. III, c. 2. p. 76. Den Manen pflegten die Römer ihre Gräber zu widmen, daher über dieselben gewöhnlich die Buchstaben D. M. S. i. e. Diis Manibus Sacrum gesetzt wurden. Bei mißlichen Umständen einer Schlacht pflegten sich ihnen auch die römischen Feldherrn zu weihen. S. Devotio. Wenn man glaubte, daß sie erzürnt wären, so mußte der Pontifex Maximus Mittel, sie wieder zu versöhnen, angeben. Liv. I. c. 20. In dieser Hinsicht machte man ihnen auch bei Begräbnissen Libationen von Wein, welchen man auf das Grab oder in den brennenden Scheiterhaufen sprützte. Weil man glaubte, daß sie an Blut Wohlgefallen hätten, so schlachtete man ihnen auch bei dem Scheiterhaufen verschiedene Thiere, insbesondere solche, von welchen der Verstorbene ein Liebhaber gewesen war, und verbrannte sie mit dem Leichnam. Plin. VIII, 40. s. 61; Virg. Aen. XI, 197; Hom. Il. XXIII, 166; Plin. Ep. IV, 2. Adams röm. Alt. S. 886; 892.

Manethon, ein berühmter ägyptischer Schriftsteller. Der Name wird verschieden geschrieben, z. B. Μάναιθος, Μάνεθως, Μανεθῶς, Μανεθὼς, Μανετὼ, Μανέθων, Μανεθὼν, Μαναίθων und Μανεθῶν. Georg. Hieron. Welschius (in specimine supplementorum ad Bibliothecam Gesnero-Simlero-Frisianam, in Schellhornii amoenitt. literariis tom. VI. p. 504. sqq.) unterscheidet 3 Manethos: 1) Manethon von Sebennytus, ein Priester, der vor Alexander dem Gr. gelebt und eine Geschichte der ägyptischen Könige geschrieben haben soll. 2) Manethon von Mendes, einen Priester, der nach Suidas περὶ κατασκευῆς κυφίων (von der Bereitung des heiligen Räuchwerks) geschrieben haben soll. 3) Manethon aus Diospolis, der Verfasser von Gedichten, die astrologischen und astronomischen Inhalts waren. Er soll zu den Zeiten des Augustus gelebt und mit jenem ältern Manetho, dem Verfasser einer ägyptischen Geschichte, verwechselt worden sein. Fabricius nimmt indessen nur einen Manetho an, der von Sebennytus oder Diospolis gebürtig, unter Ptolemäus Philadelphus die Würde eines Oberpriesters zu Mendes oder Heliopolis bekleidete, und folgende Werke historischen, physischen und astrologischen Inhalts schrieb: 1) Αἰγυπτιακῶν III. libri; 2) Ἱερὰ βίβλος, von der Theologie der Aegypter; 3) Βίβλος τῆς Σώθεως, worin er wahrscheinlich von der Jahrperiode des Hundsgestirns handelte, von dem ägyptischen Worte Σωθις; das Hundsgestirn; 4) Περὶ ἀρχαϊσμῦ καὶ εὐσεβείας, de antiquitate et pietate, oder von dem

Digitized by Google

alten gottesdienstlichen Gebräuchen der Aegypter; 5) Φυσικῶν ἐπιτομή (Laert. prooem. sect. 10), vielleicht einerlei mit den bei Suidas angeführten Φυσιολογικά; 6) das schon oben erwähnte Buch Περὶ κατασκευῆς κυφίων, welches Suidas dem Manetho von Mendes zuschreibt, wobei aber Fabricius anmerkt, daß man in solchen Angaben sich nicht immer auf ihn verlassen dürfe; 7) nach Suidas ἀποτελεσματικὰ δι' ἐπῶν und andere Schriften astronomischen und astrologischen Inhalts, in Versen.

Die meisten dem Manetho beigelegten Schriften sind verloren gegangen. Von seiner ägyptischen Geschichte sind noch Fragmente übrig, welche Georgius Syncellus aus dem Julius Africanus und Eusebius gesammelt hat. Seine Apotelesmatica (von den Kräften und dem Einfluß der Gestirne), libri VI. sind ganz vorhanden und durch eine meditei-sche Handschrift erhalten worden. Jacob Gronov hat sie griechisch und lateinisch herausgegeben, Leyden, 1698. 4. Fabric. Bibl. Gr. IV. p. 128 etc. ed. Harl.

Mangones, überhaupt Leute, welche mit etwas handelten, und daher ihre Waare zuzustutzen pflegten, z. E. mit Edelsteinen (Plin. H. N. XXIV, 6. extr.), mit Balsam und Salben (id. XII, 20), mit Weinen (id. XXXIII. 1) Insbesondere aber hießen so die Sclavenhändler (Ἀνδραποδοκάπηλοι bei den Griechen), welche auch sonst venalitii (Cic. Orat. 70) genannt wurden. Sie brachten aus Griechenland, Asien und andern Gegenden ganze Schiffsladungen von Sclaven nach Rom, wo sie auf einem bestimmten Platze verkauft wurden, und erwarben sich durch diesen Handel große Reichthümer. Sie mußten für die Gesundheit ihrer Sclaven bürgen, und durften ihre Fehler nicht verschweigen (Hor. Sat. II, 3; V, 285), daher auch die Sclaven nackend ausgestellt wurden, und am Halse einen Zettel trugen, worauf ihre guten und bösen Eigenschaften bemerkt waren. Machte der Verkäufer eine falsche Anzeige, so war er zum Schadenersatz verbunden (Cic. Off. III, 16 und 17) oder zur Wiederannahme des Sclaven. Ibid. 23. Die Sclavenhändler durften sich nicht Negotiatores oder Kaufleute nennen lassen, sondern führten den Namen venalitiarii, weil man Menschen nicht mit zu Kaufmannswaaren zählte, daher auch die Sclaven selbst venales genannt wurden. Hieraus läßt sich die Stelle bei Plaut. Trin. II, 2. 49 erklären: Mercaturamne aut venales habuit, ubi rem perdidit? Ist er ein Kaufmann oder ein Sclavenhändler gewesen, als er um sein Vermögen kam? Pott. Arch. I. 147; Adams röm. Alt. S. 63.

Mania, eine unterirdische Gottheit bei den Römern, die man für die Mutter oder Großmutter der Manen hielt (Fest. XI. p. 223), und die übrigens ziemlich einerlei mit der Lara oder Larunda war. Nat. Com. IV. c. 4. Man opferte ihr ehemals Menschen, insbesondere Knaben, für die Wohlfahrt ganzer Familien. Dem Tarquinius Superbus gab das Orakel den Befehl zu diesen grausamen Opfern; aber nach der Vertreibung desselben schaffte sie Junius Brutus ab, und befahl, der Mania statt der Häupter junger Knaben, Mohnköpfe zu bringen. Bei den Compitalischen Spielen hängte man die Bilder der Mania vor den Hausthüren auf, um dadurch das Haus gegen kommende Uebel zu schützen. Macrob. I, 7; cfr. Alex. ab Alex. II. c. 22. — Maniae nannte man auch die bösen Manen, welche sonst larvae hießen. Fest. XI. In Arcadien, nicht weit vom Flusse Aphenus, nach Megalopolis zu, war ein den Manien, d. h. (nach den Meisten) den Eumeniden gewidmeter Tempel; die Gegend umher hieß Mania, und soll die nämliche gewesen sein, wo Orestes von den Furien verfolgt, aber auch wieder von ihnen befreit wurde. Paus. Arc. c. 34.

Ma-

Digitized by Google

Manica, ein langer Aermel, welcher die Hand so bedeckte, wie ein Handschuh (Virg. Aen. VIII, 616), siehe Chirotheca. Bei ernsthaften Römern wurde eine Tunica mit solchen Aermeln (Tunica chirodota oder manuleata) für unanständig gehalten. Gell. VII, 12. Außerdem bedeutet auch manica einen Haken, womit man bei einem Seetreffen die feindlichen Schiffe an die seinigen heran zog (Lucan. III, 565); ferner auch eine Handfessel, dergleichen man den entlaufenen und wieder ertappten Sclaven anzulegen pflegte. Plaut. Asin. II, 2. 38; Gant. III, 5. 1.

Manicula, ein Querholz an der Pflugsterze des römischen Pflugs, welches der Pflüger in der Hand faßte, und womit er den Pflug regierte. Adams rom. Alt. S. 1004.

Manilius (C.), ein Volkstribun, welcher der Urheber des Manilischen Gesetzes zu Gunsten des Pompejus war. S. Lex Manilia. Der Inhalt nämlich war, daß Lucullus aus Asien, wo er das Kommando gegen Mithridates und Tigranes hatte, zurückberufen und daß Pompejus an seiner Stelle das Kommando erhalten und außer der Macht, welche ihm schon durch das Gabinische Gesetz ertheilt worden war, auch noch Cicilien und Bithynien zu seiner Provinz bekommen sollte, so daß jetzt ganz Vorderasien, Kolchis, Armenien u. s. w. seiner Gewalt unterworfen war. Der Vorschlag dieses Gesetzes erregte unter den Patriciern und den Freunden der republicanischen Verfassung die größte Bestürzung, und Einer munterte den Andern auf, sich dieser auf die Unterdrückung der Freiheit zielenden Verordnung zu widersetzen; aber als der Tag zur Annahme oder Verwerfung des vorgeschlagenen Gesetzes herbeikam, verloren die Meisten den Muth, gegen das Ansehen des Pompejus aufzutreten. Nur Hortensius und Catulus widerriethen es in der Volksversammlung, von denen besonders der letztere alle Rednerkünste aufbot, um das Volk umzustimmen. Aber zwei andere große Männer, Cicero und Cäsar, redeten für das Gesetz, ersterer, um sich zur Erlangung des Konsulats den Beistand der Pompejanischen Parthei zu verschaffen, letzterer, weil er es gern sah, wenn der republicanische Geist der Römer immer mehr unterdrückt wurde, und so ging denn dies berühmte Gesetz ganz so durch, wie es Pompejus und seine Freunde nur wünschen konnten. Die Rede des Cicero pro Lege Manilia ist noch vorhanden. Allg. Weltg. XI. §. 353 ꝛc.

Manilius (M.), ein Sohn des P. und Enkel des P. Manilius, Konsul mit dem L. Marcius Censorinus A. U. 604. Er erhielt das Kommando der Landarmee gegen Karthago im Anfange des 3ten Punischen Krieges und belagerte nebst dem Marcius Karthago. Da er aber durch die häufigen Ausfälle aus der Stadt und die öftern Angriffe des hinter ihm stehenden Hasdrubal sehr beunruhigt wurde, so beschloß er den letztern anzugreifen. Scipio, der als Tribun unter ihm diente, suchte ihn von einer Schlacht abzuhalten, oder ihm wenigstens Vorsichtsmaaßregeln zu empfehlen, wenn der Ausgang, wie er vorher sagte, unglücklich wäre; beides wurde aber vom Konsul verachtet. Es kam nun zu einem hitzigen Gefecht, in welchem die Römer ganz unglücklich gewesen sein würden, wenn nicht der Muth und die Kriegserfahrenheit des jungen Scipio die Armee von einer gänzlichen Niederlage gerettet, und ihr einen sichern Rückzug verschafft hätte. Suppl. Freinsh. in Liv. XLIX, 6. 41. 49. 50 etc.

Manilius (Marcus), ein geborner Römer, welcher wahrscheinlich unter Auguste lebte, von dessen Lebensumständen aber wenig bekannt ist. In den Codices heißt er bald Mallius, bald Manlius, bald Manilius, letzteres ist unstreitig richtiger, denn die Abschreiber pflegten wohl Manilius in Manlius und Mallius, aber nicht umgekehrt zu verwandeln; auch statt des Vornamens M. findet man oft C. Unrichtig haben ihn Einige mit dem Astrologen Manilius oder

Digitized by Google

Manlius bei Plin. XXXV, 17, Andere mit dem Mathematiker Manlius bei Plin. XXXV, 10, noch Andere aber mit dem Theodorus Manlius, der im 4ten Jahrh. lebte, für einerlei gehalten. Wir haben von ihm ein astronomisches Gedicht, Astronomicon genannt, das aus fünf Büchern besteht, wovon aber das fünfte noch unvollendet und wahrscheinlich auch noch nicht das letzte ist, indem einige verloren gegangen zu sein scheinen. Es hat wenig poetischen Werth, einzelne Stellen und Beschreibungen, besonders die Eingänge eines jeden Buchs, ausgenommen; aber mehr Brauchbarkeit für die Geschichte der Sternkunde. Die Dunkelheit mancher Stellen ist durch die sehr fehlerhafte Beschaffenheit der Handschriften veranlaßt. Es ist von Poggius 1416 zuerst gefunden worden. Ausg. Cum not. Joh. Scaligeri, ed, Jo. Heinr. Boekler, Argent. 1655. 4. — In usum Delphini; c. n. Mich. Fagi et Petr. Dan. Huetii, Paris. 1679. 4. (4 Rthlr.) Ex rec. et c. n. Rich. Bentley. Lond. 1739. 4. Ed. El. Stöberi, Argent. 1767. 8m. (2 Fl. 30 Kr.) Esch. Handb. der klass. Literat. S. 264; Fabric. Bibl. lat. I. p. 499. ed. Ern.

Manimi, ein deutsches, zu den Lygiern gehöriges Volk bei Tac. Germ. §. 45; Ptolemäus nennt sie, vermuthlich durch eine verdorbene Abschrift, Lutl Omaner. Haus Alterth. v. Germ. II, S. 178.

Maniolae, fabelhafte Inseln im indischen Ocean, zehn an der Zahl, welche Ptolemäus südwestlich von der jetzigen Insel Ceylon setzt. Man hält sie für die kleinen Andamaninseln; Einige unrichtig für die Philippinen. Sie sind aber wahrscheinlich, wie mehrere andere Inseln, die Ptolemäus in den indischen Ocean setzt, Theile der Insel Sumatra oder kleinere angränzende Inseln, welche die indischen Schiffer mit verschiedenen Namen belegten, so wie sie von einem ungünstigen Winde in verschiedene Striche derselben geführt wurden. Die Fabel erzählt von ihnen, daß hier alle Fahrzeuge, welche eiserne Nägel hätten, festgehalten würden, obgleich der Herkulische Stein (der Magnet) daselbst nicht gefunden werde; man brauche daher bei den Schiffen, welche diese Meere befahren sollten, nur hölzerne Nägel. Mannert Geog. V. 1. H. S. 259.

Manipulus, eigentlich ein Bündel Heu oder Stroh, welches in den ersten Zeiten Roms in Form eines Kranzes um eine Stange gebunden und den Soldaten als Fahne vorgetragen wurde (Ovid. Fast. III, 117); daher hießen auch die zu einer solchen Fahne gehörigen Soldaten Manipulus. Jede Kohorte wurde in drei Manipeln getheilt und jede Manipel in zwei Centurien, so daß in einer Legion dreißig Manipeln waren. Die Stärke einer Manipel war nach der Stärke der Legion verschieden. Statt des Bündels Heu oder Stroh bediente man sich in der Folge als Fahne einer ausgestreckten Hand, unter welcher auf verschiedenen Rundungen (Medaillons) die Bildnisse der Götter und Kaiser befindlich waren. Diese Fahnen waren zuletzt von Silber, und der Quästor mußte sie im Aerario aufbewahren. Adams röm Alt. S. 656.

Manlia gens, ein berühmtes patricisches Geschlecht in Rom, zu welchem die Familie der Acidini, Capitolini, Chilones, Imperiosi, Patruiti, Theodori, Torquati, Valentes, Vulsones und andere gehörten. Die Genealogie dieses Geschlechts ist folgende:

P. Man-

Digitized by Google

P. Manlius.

Cn. Manlius Vulso, nach Andern, Cincinnatus, Konf. A. U. 273. Liv. II, 43. 47.

A. Manlius Vulso, Konf. A. U. 279, Decemvir A. U. 303. Liv. II, 54; III, 31. 33; in diesen Stellen heißt er in den gewöhnlichen Ausgaben unrichtig C.

A. Manlius Vulso, Trib. mil. mit konsul. Gew. A. U. 348. 351 und 356. Liv. IV, 61. V, 8. 16. 28.

L. Manlius Vulso, Trib. mil. mit konf. Gew. A. U. 330. Liv. IV, 42.

M. Manlius Vulso, Konf. A. U. 321, Trib. mil. mit konf. Gew. A. U. 333. Liv. IV, 23. 44.

A. Manlius Capitolinus, Trib. mil. mit konf. Gew. A. U. 365. 369. 371. 383. Liv. VI, 1. 11. 20. 21. 36.

M. Manlius Capitolinus, Konf. A. U. 361, vom Tarpejischen Felsen herabgestürzt A. U. 370. Liv. V, 31. 47; VI, 5. 11. 14. 20.

**

P. Man-

Digitized by Google

**

P. Manlius Capitolinus, Trib. mil. mit kons. Gew. A. U. 375. 386. Dict. 385. Liv. VI, 30. 38.

P. Manlius.

A. Manlius Vulso Longus

L. Manlius Vulso Longus Kons. A. U. 497.

L. Manlius Capitolinus Imperiosus, Dict. A. U. 390. Liv. VII, 3. 5; Cic. Off. III, 31.

Cn. Manlius Capitolinus Imperiosus, Kons. A. U. 394. 396. Interrex 397, Cens. 402; Mag. Equit. 402. Liv. VII, 12. 16. 17. 22. 28.

T. Manlius Capitolinus Torquatus, Trib. mil. A. U. 392, Dict. 400. 404; Cons. 406 409. 413. 430. Liv. VII, 4. 5. 10. 19. 26. 28; VIII, 5. 12; Cic. Off. III, 31.

T. Manlius Capitolinus Torquatus, vom seinem Vater getödtet

T. Manlius Capitolinus Torquatus, Kons. A. U. 454. Liv. X, 9. 11.

T. Manlius Torquatus.

L. Manlius Vulso, Pr. A. U. 536, wird von den Bojern geschlagen, Liv. XXI, 17. 25; XXII. 33. 35; XIII, 21.

L. Manlius Vulso. Pr. A. U. 556. Liv. XXXII, 27. 28; XXXVIII, 20.

L. Manlius Acidinus, Pr. A. U. 543 Liv. XXVI, 23; XXVII, 4. 43. 50; XXVIII, 38; XXIX, 2. 13; XXXII, 7.

L. Manlius Acidinus Fulvianus, ein Sohn des Q. Fulvius Flaccus, durch Adoption ins Manlische Geschlecht aufgenommen, Prät. A. U. 565, Kons. 573. Liv XXXVIII, 35; XXXIX, 21. 29. 54. 55; XL, 34. 43; Cic. Agrar. II. 24; Vellej. II, 10.

Cn. Manlius Vulso

Cn. Manlius Vulso, Prät. A. U. 558, Cons. 565 Liv. XXXIII 25. 42. 43; XXXIV, 53; XXV, 9; XXXVII, 47 XXXVIII, 12. 17. 20. 23. 27. 37. 41. 44. 47. 50; XXXIX, 6. 7. 40; Appian. 6. Syr. 39; Vellej. II. 39.

A. Manlius Vulso, Kons. A. U. 576.

P. Manlius Vulso, Prät. A. U. 543. Liv. XXVI, 23; XXVII, 6. 7.

P. Manlius Vulso, erster Triumvir Epulo A. U. 557, Prät. 558. 570. Liv. XXXIII, 25. 42. 43; XXXIV, 17. XXXIX, 56. XL 1. 16. 34. 42.

T. Manlius Torquatus, Kons. A. U. 518. 529; Kons. 522; Dict. 545; Liv. I, 19; XXII, 60; XXIII, 34. 40. 41; XXV, 5; XXVI, 22; XXVII, 33; Vellej. II, 38.

A. Manlius Torquatus Atticus, Kons. A. U. 506; Kons. 509. 512. Vellej. I, 14.

A. Manlius

A. Manlius. (ein Sohn des A. u. Enkel des T.) Torquatus, nach Andern ein Sohn des Manlius Atticus, Prät. A. U. 586 Kons. 589, kommt vielleicht vor bei Liv. XLV, 15. 16.

T. Manlius Torquatus, ein Sohn des A. u. Enkel des T. Pr. A. U. 583, Kons. 588 Liv. XLIII, 4. 13

T. Manlius Torquatus, vom D. Silanus adoptirt, erhält als Prät. Macedonien zur Provinz. Liv. Epit. LIV. Cic. Fin. II, 7

An

Digitized by Google

Aus der Manlischen Familie der Torquaten kennt man noch nach ihrer Abstammung:

L. Manlius Torquatus
|
L. Manlius Torquatus, Konf. A. U. 689. vom Senat erhielt er den Titel Imperator, ein Mann von Beredsamkeit. Cic. Agr. II, 17; Catil. III, 8; Pis. 29. 31; Brut. 68.
|
L. Manlius Torquatus, Prät. A. U. 704. der Philosophie des Epicur ergeben. Als Jüngling klagte er den P. Sulla wegen des Ambitus an, und bewirkte dadurch, daß sein Vater Konsul ward. Er war mit seinem Bruder ein Anhänger des Pompejus und fand im Bürgerkriege seinen Tod. Cic. Sull. 3; Fin. I, 5; Brut. 76; Att. IV, 16; VII, 12; IX, 8.

Manlius Torquatus

T. Manlius Torquatus	A. Manlius Torquatus
T. Manlius Torquatus, ein beredter Mann. Cic. Planc. 11; Brut. 70; pro Dejot. 11.	A. Manlius Torquatus Prät. in Afrika A. U. 676. Cic. pro Planc. 11. macht ihm viele Lobsprüche. Außerdem kommt er vor Cic. ad Div. VI, 1 etc. Corn. Nep. Att. 11.
Torquata	

Außerdem kommen noch folgende Manlier vor:

Manlius Acidinus, zwei Tribuni militum bei Liv. XLII, 49.

Manlius, trieb mit der Varilia Ehebruch. Tac. Ann. II, 50.

Manlius, wurde vom Sertorius besiegt A. U. 674.

Manlius Patrunitus, ein Senator. Tac. Hist. IV, 45.

Manlius Theodorus, Konf. A. U. 1257.

Manlius Torquatus, ein Legat des Sulla. Appian. bell. Mithr. 59.

Manlius Valens, ein Legat einer Legion. Tac. Ann. XII, 40; Hist. I, 64.

Manlius (A.), ein Tribunus militum. Liv. XXVII, 27.

Manlius (A.), ein Legat des Marius A. U. 647. Appian. bell. Numid. III. Sallust. B. I. 86.

Manlius (A.) Vulso, Konf. A. U. 574. war unglücklich gegen die Istrier. Liv. XL, 59; XLI, 6. 8. 14. 15.

(Manlius) Torquatus (A.), ein Sohn des L. und Enkel des L., Prät. A. U. 701, ein Freund des Cicero, und Anhänger des Pompejus, weswegen er nach Athen emigriren mußte. Cic. Fin. II, 22; Att. V, 1. ad Div. VI, 1.

Manlius (C.), ein Tribunus militum mit konf. Gew. A. U. 378. Liv. VI, 30.

Manlius (C.) Acidinus, ein Legat des Prokonsuls Sulpicius in Achaja, ein Hauptanhänger des Katilina. Bei Dio, Plut. und Andern heißt er Mallius. Appian. b. civ. II, 2; Sallust. B. C. 24; Cic. Catil. I, 3; Div. IV, 12; ad Att. IV, 3.

Manlius (Cn.), (bei Andern C. oder M. Mallius) Maximus, ein Mensch von niederm Herkommen, der dennoch dem Q. Catulus im Konsulat vorgezogen wurde, Konf. A. U. 648. Vellej. II, 12; Flor. III, 3; Cic. Mur. 17; Planc. 6. Or. II, 28.

Manlius (Cn.), ein Prät. A. U. 681. Liv. Epit. 96.

Man-

Digitized by Google

Manlius (Fl.) Theodorus, Kons. A. U. 1151.
Manlius (L.) Torquatus, ein Legat. Liv. X, 26.
Manlius (L.) Torquatus, ein Pontifex. Liv. XXX, 39.
Manlius (L.) bei Liv. XXXVIII, 42.
Manlius (L.), ein Quästor, Liv. XLV, 13.
Manlius (L.), ein Senator, vom Mithridat getödtet. Appian. bell. Mithr. 71.
Manlius (L.), von Catana gebürtig, erlangt das römische Bürgerrecht. Cic. ad Div. XIII, 30.
Manlius (Q.), ein Volkstrib. A. U. 684. Cic. Verr. I, 10.
Manlius (Q.) Chilo, ein Anhänger des Catilina. Cic. Catil. III, 60 bei Sallust. B. C. 46, 3. heißt er M. Annius.
Manlius (T.), bekannt aus Cic. Att. I, 16; ad Div. XIII, 22.
Manlius (T.), ein Prätor in Sicilien, Cic. Verr. II, 49.
Manlius (T.), ein römischer Bürger. Cic. Verr. II, 8.

Manlius (A.) Capitolinus, ein Sohn des A. Manlius Vulso, der A. U. 348. Konsul war, Tribunus militum mit consularischer Gewalt A. U. 365, 369, 371, 383. Er war ein Bruder des M. Manlius Capitolinus, der das Kapitol befreiete, und nachher vom Tarpeiischen Felsen herabgestürzt wurde. Liv VI, 1, 11, 20, 21, 36.

Manlius (A.) Torquatus, ein Enkel des T. Manlius Torquatus, der A. U. 518. und 529. Konsul war, nach Andern der Sohn seines Bruders, des A. Manlius Torquatus Atticus, der A. U. 509. und 512. Konsul war. Er ward Prätor unter dem Konsulat des Q. Aelius und M. Junius A. U. 586, und erhielt zur Provinz Sardinien, konnte aber nicht dahin gehen, weil ein Senatsschluß ihn zu Rom zurückhielt, vermöge dessen ihm die Untersuchung einiger Kriminalverbrechen anvertrauet war. Nachher ward er Konsul mit dem Q. Cassius Longinus A. U. 589. Liv. XLV, 16; Suppl. Freinsh. in Liv. XLVI, 13.

Manlius (A.) Vulso, ein Sohn des Cn. Manlius Vulso, der A. U. 273. Konsul war. Man giebt ihm unrichtig in den gewöhnlichen Ausgaben des Livius den Vornamen C. A. U. 279. ward er mit dem L. Furius Consul, und erhielt die Vejenter zur Provinz. Es war indessen jetzt kein Krieg mit ihnen, da ein vierzigjähriger Waffenstillestand geschlossen worden war; dagegen dauerten in Rom selbst die Unruhen wegen der Ackergesetze fort. Nach dem Ende seines Konsulats wurde er nebst seinem Kollegen vor dem Volke angeklagt. Die Patricier geriethen über diese Behandlung so in Zorn, daß sie heimlich den Entschluß faßten, den Tribun, der die Konsuln angeklagt hatte, zu tödten, und diesen Entschluß führten sie auch aus. Als daher der Gerichtstag erschien, und der Tribun sich nicht sehen ließ, so glaubte man Anfangs, daß er durch die Drohungen der Patricier abgeschreckt worden sei; endlich aber kam Nachricht, daß man den Tribun todt in seinem Hause gefunden habe. Der Eindruck, welchen dies auf das Volk machte, war so groß, daß die Versammlung in großer Bestürzung auseinander ging; besonders waren die Tribunen ganz außer Fassung, da das heilige Gesetz ihrer Unverletzlichkeit ihnen nun keine Sicherheit mehr zu geben schien. Als bald darauf die Konsuln eine Werbung anstellten, machten sie nicht die geringsten Widersprüche, doch dauerte diese durch ein Verbrechen erlangte Ruhe nicht lange. Als nachher ein neues Gesetzbuch in Rom abgefaßt werden sollte, befand sich Manlius mit bei der Gesandtschaft, welche nach Athen geschickt wurde, um die Gesetze des Solon und anderer griechischen Staaten zu copiren, und nach seiner Rückkehr wurde er A. U.

303

301. mit zum Decemvir gewählt. Liv. II, 54 etc. III, 31, 33.

Manlius (A.) Vulso, ein Sohn des vorigen. A. U. 348. wurde er zum Tribunus militum mit consularischer Gewalt gewählt. Drei Jahre darauf bekleidete er diese Würde zum zweiten, und A. U. 356. zum drittenmale. Nach Besiegung der Falisker durch den Camillus wurde er nebst dem L. Valerius und L. Sergius als Gesandter nach Delphi geschickt, um dem Apollo daselbst einen goldenen Becher, den man ihm als Weihgeschenk gelobt hatte, zu überbringen. Das Schiff wurde bei der Sicilischen Meerenge von Seeräubern der Insel Lipara weggenommen; aber in Lipara bekleidete jetzt gerade ein gewisser Timasitheus die oberste Magistratsstelle, ein gerechter und rechtschaffener Mann, der, sobald er die Namen der Gesandten und für welchen Gott das Geschenk bestimmt wäre, erfahren hatte, es bei dem Volke dahin brachte, daß die Gesandten gastfreundschaftlich behandelt, der Becher ihnen wieder gegeben und sie unter einem Schutze von Liparensischen Schiffen nach Delphi geführt und wieder nach Rom zurückgebracht wurden. Die Liparenser wurden für dieses großmüthige Betragen vom Senate mit Geschenken belohnt. Liv. IV, 61; V, 8. 16. 28.

Manlius (A.) Vulso, Konsul mit dem M. Junius Brutus A. U. 575. Er erhielt zur Provinz Gallien, ging aber, ohne Befehl des Senats, gegen die Istrier zu Felde und schlug sein Lager bei dem See Timavus auf, indem er zugleich an den Küsten eine Flotte sich in Bereitschaft halten ließ. Hier wurde er von den Istriern bei frühem Morgen unter Begünstigung eines starken Nebels überfallen. Ein panischer Schrecken befiel die römische Armee und alles suchte sich durch die Flucht zu retten. Ein großer Theil vergaß sogar seine Waffen mit zu nehmen, und da der Konsul sich vergebens bemühete, die Seinigen zurückzurufen, so mußte er endlich auch dem allgemeinen Beispiele folgen. Nur ein einziger Tribunus militum, M. Licinius Strabo, blieb mit einigen wenigen Truppen im Lager, und widersetzte sich muthig den eindringenden Feinden. Es entstand ein blutiger Kampf, der nicht eher aufhörte, als bis der Tribun mit seinem Korps aufgerieben worden war. Doch hatten diese braven Römer ihr Leben theuer genug verkauft. Die Istrier fingen nun an, das Lager zu plündern, und da sie eine Menge Vorräthe von Speisen und Wein fanden, so setzten sie sich wieder, um zu schmausen, und wurden bald von dem ungewohnten Getränk berauscht. Während der Zeit waren die Römer zum Meere geflohen, und drängten sich zu den Schiffen, welche an der Küste lagen. Hier entstand ein blutiger Streit, sowohl unter einander als mit den Schiffern, welche, aus Furcht, daß ihre Schiffe zu sehr beschwert werden möchten, sich weigerten, sie aufzunehmen. Endlich befahl der Konsul, daß die Flotte sich vom Ufer entfernen sollte, und zugleich fing er an, die Bewaffneten auszusondern. Er fand kaum 1200, welche ihre Waffen und nur wenige Reiter, die ihre Pferde mitgebracht hatten. Das ganze übrige Heer war ein unordentlicher Haufe, der dem Feinde eine leichte Beute gewesen sein würde, wenn dieser an die Fortsetzung des Kampfes gedacht hätte. Mit diesen wenigen Truppen, deren Anzahl er noch dadurch zu vermehren suchte, daß die Lastthiere statt der Pferde gebraucht und die berittnen Reiter noch einen von den Fußsoldaten zu sich aufs Pferd nehmen mußten, marschirte nun Manlius auf das Lager los, um es wieder zu erobern. Das Wagestück glückte, da die Istrier theils berauscht, theils im Schlafe waren, und so richteten die Römer eine große Niederlage unter ihnen an. Ueber 8000 blieben auf dem Platze, keiner wurde gefangen; was übrig blieb, hatte sich durch die Flucht gerettet. Unter den letztern befand sich auch der König. Von den Römern waren bei der Wiedereinnahme des Lagers nur wenige geblie-

Digitized by Google

geblieben, die meisten bei ihrer übereilten Flucht am Morgen. Doch betrug ihr ganzer Verlust nur 237 Mann. Auch hatten die Istrier nach nichts aus dem Lager weggeführt, und der ganze Verlust, den die Römer in dieser Rücksicht gelitten hatten, bestand in den Speisen und dem Weine, womit die Istrier sich gütlich gethan hatten. Nach Rom war indessen die Nachricht von der Eroberung des römischen Lagers durch die Istrier gekommen, aber nicht von der Niederlage des Feindes. Diese Nachricht, auf eine schreckliche Art übertrieben, hatte ganz Italien und selbst Rom in die größte Bestürzung gesetzt; man glaubte beinahe, den Feind schon vor den Thoren zu sehen, und ließ schnell eine neue Armee anwerben, um sie dem Feinde entgegen zu schicken; auch der Konsul bekam Befehl, mit einigen Legionen aus Gallien nach Aquileja zu marschiren. Hier aber hörte er denn die eigentliche Beschaffenheit der Sache, und ließ diese angenehmen Nachrichten sogleich nach Rom melden. Da nun beide Konsuln bei einander waren, so wagten es die Istrier nicht weiter, sich in ein Treffen einzulassen, und zogen sich zurück; die Konsuln aber führten ihre Legionen nach Aquileja in die Winterquartiere. Sie bekamen sodann den Befehl, sich untereinander zu vergleichen, wer von ihnen zu den Komitien zurückkehren sollte.

Während der Zeit bemüheten sich die Volkstribunen, C. Licinius Nerva und C. Papirius Turdus, den Konsul Manlius verdächtig zu machen und den Befehl durchzusetzen, daß er das Kommando nicht länger als bis zum Ende seines Konsulats behalten sollte, ob es ihm gleich schon auf das folgende Jahr verlängert worden war, damit er sogleich angeklagt werden könnte; aber durch den Einspruch ihres Kollegen Q. Aelius wurde diese ihre Absicht vereitelt. Manlius blieb also in Istrien, und der Konsul Junius kam zurück, um die Komitia zu halten. Von ihm suchten nun die Tribunen, Licinius und Papirius, genaue Berichte über die Vorfälle in Istrien zu erfahren, er entschuldigte sich aber mit seiner kurzen Anwesenheit daselbst. Sie machten hierauf dem Manlius vor dem Volke und im Senate nochmals heftige Vorwürfe, daß er die ihm anvertraute Provinz Gallien verlassen und nach Istrien gegangen wäre, ohne irgend einen Befehl des Senats dazu vorweisen zu können, und daß er sich so schimpflich von den Feinden habe übervallen lassen. Indessen scheinen diese ihre Vorwürfe weiter von keiner Wirkung gewesen zu sein. Manlius und Junius behielten das Kommando in Istrien, und führten mit angehendem Frühlinge die Armee ins Feld. Sie erfochten bald einen rühmlichen Sieg über die Istrier, und nöthigten diese, um Frieden zu bitten. Als dies der neue Konsul, C. Claudius Pulcher, hörte, der ebenfalls Istrien zur Provinz erhalten hatte, und befürchtete, daß, wenn der Friede mit den Istriern geschlossen würde, er diese Provinz und die Armee verlieren möchte; so reiste er heimlich in der Nacht, ohne von den Lictoren begleitet zu sein, und in seiner Privatkleidung nach seiner Provinz ab, wo er die Armee von den Proconsuln abwendig zu machen suchte, diesen selbst sehr harte Vorwürfe machte, und drohete, sie gefesselt nach Rom zu schicken. Aber die Proconsuln und das Heer verachteten seine Drohungen und Befehle, und zwangen ihn, durch Spottreden über seine Erscheinung ohne alle Zeichen der öffentlichen Auctorität, unverrichteter Sache wieder nach Rom umzukehren. Manlius und Junius belagerten nun die Stadt der Istrier, wo die Vornehmsten dieses Volks und der König Aepulo selbst sich hingeflüchtet hatten. Aber jetzt kehrte Claudius mit zwei neu angeworbenen Legionen und als öffentlich auctorisirter Feldherr nach Istrien zurück, entließ die alte Armee mit ihren Feldherrn, und setzte den Krieg nun selbst fort. Liv. 59; XLI, 1—12.

Manlius

Digitized by Google

Manlius (C.) Acidinus, einer von den vornehmsten Anhängern des Katilina, welcher sich unter Sulla einen großen Ruhm der Tapferkeit erworben hatte, und auf den Katilina daher ein vorzügliches Vertrauen setzte. Um die Zeit als Cicero von der Verschwörung des letztern benachrichtigt worden war, und um sie zu hintertreiben, das Konsulat sich verschafft hatte, hielt sich Manlius zu Fäsulä in Hetrurien auf, wo er sehr in Ansehen stand, weil diese Stadt mit einer Kolonie von Sullas Soldaten besetzt war. Es gelang ihm, sie mit in das Interesse der Verschwornen zu ziehen, und überhaupt in Hetrurien durch Werbung eine ansehnliche Armee auf die Beine zu bringen. Als Katilina nach seiner Flucht aus Rom zu Fäsulä ankam, übergab ihm Manlius das Kommando der angeworbenen Armee. So wie Katilina, wurde auch er vom Senate für einen Feind des Vaterlandes erklärt, und bei der nun folgenden Schlacht zwischen dem Konsul Antonius und Katilina, wobei er den rechten Flügel kommandirte und viele Proben von Tapferkeit ablegte, getödtet. Allg. Weltg. XL §. 361 ꝛc.

Manlius (Cn.) ein Prätor A. U. 681, der von dem Spartacus in einem Treffen überwunden wurde, von dem aber sonst weiter nichts bekannt ist. Suppl. Freinsh. in Liv. XCVI. 22.

Manlius (Cn.) Capitolinus Imperiosus, ein Sohn des L. Martius Capitolinus Imperiosus, der A. U. 390. Konsul war und Bruder des T. Manlius Capitolinus Torquatus, der zuerst den letztern Beinamen führte. Er war A. U. 394. mit dem M. Popilius Länas Konsul, und erfocht in diesem Jahre einen Sieg gegen die Einwohner von Tibur. Diese waren in der Nacht mit einem feindlichen Heere bis an die Mauern von Rom vorgerückt, und hatten hier alles in das größte Schrecken gesetzt. Aber die Konsuln befahlen sogleich, die Waffen zu ergreifen, und schlugen den Feind ohne viele Anstrengung mit dem ersten Angriffe zurück. Zwei Jahre darauf ward Manlius nochmals mit dem C. Marcius Konsul, und erhielt das Kommando gegen die Falisker, ohne aber etwas Auszeichnendes zu verrichten. Sonst ist merkwürdig, daß er in diesem Jahre in dem Lager bei Sutrium durch ein Gesetz die Abgabe, Vicesima, befahl, welche freigelassene Sclaven entrichten mußten. Siehe d. Art. Vicesima oder Vigesima. Die Tribunen beschwerten sich nicht über das Gesetz, aber wohl darüber, daß es außerhalb der Stadt im Lager gegeben worden war, denn da die Soldaten dem Konsul eidlich verpflichtet wären, so könnte auf diese Art alles durchgesetzt werden, so verderblich es auch für das Volk wäre. Im folgenden Jahre war Manlius Interrex und A. U. 402. mit dem Marcius Censor, endlich aber A. U. 406. Magister Equitum des Dictators L. Furius. Liv. VII, 12. 16. 17. 22. 28.

Manlius (Cn.) Maximus, nach Andern Cn. oder C. Mallius Maximus, ein Römer, der um die Zeit des Jugurthinischen und Cimbrischen Krieges lebte. Er war ein Plebejer und aus einer bisher unbekannten Familie, und zeichnete sich auch weder durch Tapferkeit, noch durch andere Talente aus; dennoch wagte er es, sich um das Konsulat zu bewerben, und war darin so glücklich, daß er dem Q. Catulus vorgezogen und mit dem P. Rutilius Rufus A. U. 648. zu dieser Würde erhoben wurde. Zur Provinz erhielt er Gallien, um sich mit dem Q. Servilius Cäpio den Cimbern und Teutonen entgegen zu setzen. Zum Unglück für die Römer lebten beide Feldherrn in der größten Uneinigkeit. Der Proconsul Cäpio verachtete den Konsul Manlius, weil er in allen Stücken ihm zu weit nachstand, und endlich kam es so weit, daß der Rhodanus zwischen beiden die Gränzscheidung sein sollte. Diese Trennung gereichte beiden Armeen zum Verderben. Nachdem die Cimbern den Legaten des Konsuls, M. Aurelius Scaurus, mit einem Theile der Armee geschla-

Digitized by Google

geschlagen hatten, schickte Manlius zum Servilius, und verlangte, daß er so schnell als möglich mit seiner Armee zu ihm stoßen möchte; dieser antwortete aber trotzig, daß ein jeder für seine eigene Vertheidigung zu sorgen hätte. Doch änderte er nachher seine Meinung, damit nicht, wenn etwa Manlius in seiner Abwesenheit die Feinde in die Flucht schlüge, er allein den Ruhm davon trüge. Demnach marschirte er mit seiner Armee zu ihm. Sie schlugen weder an einem und demselben Ort ihr Lager auf, noch wollte Cäpio sonst irgend etwas mit dem Konsul gemein haben. Er faßte zwischen der Armee des letztern und den Feinden Posto, um zuerst ins Gefecht zu kommen und den Ruhm des Sieges allein davon zu tragen. Als die Cimbrer die scheinbare Vereinigung beider Armeen sahen, geriethen sie in Furcht, und schickten Gesandte zu den Römern, um Friedensanträge zu machen. Diese kamen zuerst in das Lager des Servilius, welcher, als er hörte, daß sie keine Aufträge an ihn, sondern an den Konsul hätten, dies so übel nahm, daß wenig fehlte, er hätte die Gesandten umbringen lassen. Jetzt schlug sich die Armee selbst ins Mittel, und nöthigte den Proconsul theils durch Bitten, theils durch Drohungen, in das Lager des Konsuls, zu gehen, und mit ihm sich zu berathschlagen. Aber sie trennten sich aufs neue mit noch größerer Erbitterung von einander, und dies war denn eine Hauptursache der schrecklichsten Niederlage, welche je die Römer seit Erbauung ihrer Stadt erlitten haben. Die Cimbrer, um die ihren Gesandten angethane Beleidigung zu rächen, und von der Uneinigkeit der feindlichen Feldherrn wohl unterrichtet, fielen eine Armee nach der andern an, und da die Feldherrn einander nicht beistanden, so wurden die Römer gänzlich geschlagen und beide Lager erobert. Nach den Berichten der alten Geschichtschreiber sollen 80000 von den Römern und Bundesgenossen und 40000 von dem der Armee gefolgten Trosse das Leben verloren und nur 10 Mann sich mit der Flucht gerettet haben, um die Nachricht von dieser Niederlage nach Rom zu bringen. Servilius wurde sehr hart bestraft, und auch Manlius wurde angeklagt, aber vom M. Antonius vertheidigt. Suppl. Freinsh. in Liv. LXVI. 55; LXVII, 1 etc.

Manlius (Cn.) Vulso, nach Andern Cincinnatus. Er war A. U. 573. Konsul mit dem M. Fabius. Beide gingen in den Krieg gegen die Vejenter, denen alle etrurische Völker beistanden, in der Hoffnung, die Römer jetzt zu besiegen, da im Innern der Streit zwischen den Patriciern und Plebejern wegen der Ackergesetze geführt wurde. Die Feinde suchten die Römer, welche sich ihnen gegenüber gelagert hatten, durch Schmähungen und Spöttereien zu einem Treffen zu reizen. Die Soldaten baten die Konsuln selbst, sie gegen den Feind zu führen; aber diese, aus Furcht, daß die Armee wieder eben so, wie unter dem Konsul Appius Claudius, dem Feinde, ohne zu fechten, den Rücken wenden möchte, wollten wenigstens erst ihren Muth noch mehr entflammen, und verweigerten daher standhaft das Treffen. Die Feinde, nachdem sie den dem Anschein nach feigen Entschluß der Anführer erfahren hatten, verdoppelten ihre Herausforderungen und Schmähungen mit solchem Uebermuth, daß die Soldaten, vor Begierde zur Rache beinahe wüthend, einen Aufruhr drohten. Jetzt wandte sich Fabius zu seinem Kollegen. Ich weiß, Cn. Manlius, daß diese da siegen können; sie selbst sind schuld, daß ich nicht weiß, ob sie auch wollen. Es ist daher fest beschlossen, daß nicht eher das Zeichen zur Schlacht gegeben werden soll, als bis sie schwören, als Sieger aus der Schlacht zurückzukehren. Den römischen Konsul haben die Soldaten einmal im Treffen getäuscht; die Götter aber werden sie nicht täuschen. Nun legte die ganze Armee den Eid ab; das Zeichen zur Schlacht wurde gegeben, und von allen Seiten stürzten die Krieger mit unglaub-

Digitized by Google

unglaublichem Muth auf die Feinde los. Die Schlacht war hartnäckig und blutig; ohne sich lange mit dem Werfen der Wurfspieße aufzuhalten, griff man von beiden Seiten zu den Schwerdtern. Manlius wurde tödtlich verwundet und aus der Schlacht getragen; schon wollten die Römer auf dieser Seite fliehen, aber der andere Konsul führte sie aufs neue gegen den Feind, und schlug diesen endlich nach dem muthigsten Widerstande von allen Seiten in die Flucht. Manlius starb aber an seinen Wunden. Liv. II, 43 etc.

Manlius (Cn.) Vulso, Sohn des Cn. Manlius Vulso und Enkel des L. Manlius Vulso Longus. Er ward A. U. 557. Aedilis curulis, und feierte die Ludi Romani mit ausserordentlicher Pracht, das Jahr darauf ward er Prätor, und erhielt zur Provinz Sicilien, und bald nachher führte er als Triumvir eine Kolonie nach Thuria. A. U. 565. erhielt er nebst dem M. Fulvius Nobilior das Konsulat. Er bekam das Kommando der römischen Armee in Asien, welche den Antiochus bei Magnesia geschlagen hatte. Mit dieser ging er gegen die Gallatier oder Gallograei zu Felde, welche dem Antiochus beigestanden hatten. Unter dem Beistande des Seleucus, des Sohns des syrischen Königs Antiochus und des Attalus, des Bruders des Eumenes, gelangte er glücklich an die Gränze Gallatiens. Eine sehr vollständige Beschreibung dieses Marsches findet man Liv. XXXVIII, 12—15. Bei seiner Annäherung zogen sich die Gallatier mit ihren Gütern und allen Lebensmitteln auf die Gipfel der höchsten Gebirge, um die Römer in den wüsten Ebenen durch Mangel zu ermüden. Aber Manlius ließ sich dadurch nicht abschrecken. Er griff zuerst die Tolistobii, ein gallatisches Volk, das sich am Berge Olympus gesetzt hatte, an, erstürmte ihre Verschanzungen, tödtete eine große Menge von ihnen, und nahm 40000 gefangen. Eben so machte er es mit den Tectosagern und Trömern auf dem Berge Mageba, so daß alle Gallatier sich ergeben und mit den Römern einen Frieden auf Discretion schließen mußten. Eine interessante Erzählung von dem ganzen Kriege und den Thaten des Manlius siehe bei (Liv. l. c. c. 17 etc.) Nach Endigung seines Konsulats blieb er noch ein Jahr als Proconsul in Asien, worauf er nach Rom zurückkehrte. Er hatte seinen Weg über den Hellespont genommen, und war in Thracien in einem engen Passe von den Einwohnern angegriffen worden, aber doch mit Aufopferung weniger Beute glücklich entkommen. Als er vor Rom ankam, hielt er um einen Triumph an, fand aber vielen Widerspruch, weil man ihm vorwarf, daß er seinen Zug gegen die Gallier ohne Befehl des Senats unternommen, und ihn wie ein Räuber, nicht wie ein Konsul geführt habe, und daß er durch seine Unvorsichtigkeit sich von den Thraciern einen Theil der Beute habe abnehmen lassen. Er vertheidigte sich aber gut, und erhielt endlich die Bewilligung des Triumphs. Zuletzt bewarb er sich noch um die Stelle eines Censors, mußte aber dem M. Porcius Cato weichen. Allg. Weltg. XI, §. 14. und 15.

Manlius (L.) Acidinus Fulvianus, ein Römer, der aus dem Geschlechte der Fulvier abstammte, aber von dem Manlianischen Geschlechte adoptirt wurde. A. U. 565. ward er Prätor, und erhielt zur Provinz das diesseitige Spanien. Hier lieferte er den Celtiberern erst ein unentschiedenes, dann ein siegreiches Treffen. Zur Belohnung erhielt er bei seiner Rückkehr die Ehre der Ovation. Nachher wurde er zum Triumvir gewählt, um eine Kolonie nach Aquileja zu führen und A. U. 573. bekleidete er mit seinem leiblichen Bruder Q. Fulvius Flaccus das Konsulat, das einzige Beispiel während der Republik, daß zwei Brüder zugleich Konsuln waren. Allg. Welt. XI. §. 22; Liv. XXXVIII, 35; XXXIX, 21, 29, 55, XL, 43.

Manlius (L.) Capitolinus Imperiosus, der Sohn des A. Manlius Capito-

Digitized by Google

Capitolinus, wurde um A. U. 390. zum Dictator ernannt, um den Nagel in den Tempel des Jupiter Capitolinus einzuschlagen. Diese Ceremonie war jezt lange unterlassen worden; eine Ueberschwemmung der Tiber aber brachte die Römer auf den Gedanken, den Zorn der Götter durch die Wiedereinführung dieses gewissermaßen gottesdienstlichen Gebrauchs, der einer Sage nach, ehemals eine große Pest gestillt hatte, wieder zu besänftigen. Man wählte einen Dictator dazu, um der Sache desto mehr Feierlichkeit zu geben. Manlius, der wegen seines gebieterischen Ansehens und seines stolzen Geistes den Beinamen Imperiosus führte, wählte den L. Pinarius Natta zu seinem Magister Equitum, und schlug mit großer Pracht und Feierlichkeit den Nagel ein. Er wollte aber nicht blos auf diese gottesdienstliche Verrichtung sein Amt einschränken, sondern ließ Soldaten werben und suchte sogar die Bürger mit Gewalt zu zwingen, sich enrolliren zu lassen, obgleich der Staat durch eine erst kurz vorher aufgehörte Pest sehr geschwächt worden war. Er brauchte dazu den Vorwand, daß die Hernicier sich bereiteten, das römische Joch wieder abzuschütteln. Weil er aber nicht zum Dictator gewählt worden war, um Krieg zu führen; so setzten sich die Volkstribunen gegen seine Anmaßungen, und nöthigten ihn, sein Amt niederzulegen.

Kaum war dies geschehen, als er vom Tribun M. Pomponius vor Gericht gefodert wurde, um von seinem tirannischen Verfahren gegen die Bürger Rechenschaft abzulegen. Auch wurde er wegen der übeln Behandlung seines Sohnes Titus verklagt, welchen er blos deswegen, daß er weniger sanguinisch, sondern bedächtiger und langsamer, als er selbst, war, und einen Fehler in der Aussprache hatte, auf dem Lande eingesperrt hielt, und ihn hier unter Sclaven zu arbeiten zwang. Jedermann war gegen den strengen Dictator, so wie auch gegen den harten und grausamen Vater aufgebracht, nur nicht sein Sohn, der nachher so berühmte Titus Manlius Torquatus. Dieser betrübte sich innig, daß er mit Ursache an dem Unglück seines Vaters sein sollte, und die kindliche Liebe gab ihm ein ausserordentliches Mittel ein, seinen Vater wenigstens von der ihn betreffenden Anklage zu befreien. Noch ehe die Anklage dem Volke öffentlich vorgelegt worden war, verließ der junge Manlius sein Landhaus und eilte nach Rom gerade zum Hause des Tribuns M. Pomponius. Dieser befand sich noch im Bette, aber dennoch wurde er eingelassen, weil Pomponius gewiß glaubte, der Sohn komme, um neue Beweise von seines Vaters Grausamkeit zu geben. Manlius verlangte eine geheime Unterredung, und nachdem Jedermann sich wegbegeben hatte, zog er einen Dolch unter seinem Gewande hervor, und setzte ihn dem Tribun auf die Brust, mit der Drohung, ihn sogleich nieder zu stoßen, wofern er nicht ihm eidlich versprache, die Klage gegen seinen Vater zurückzunehmen. Dies geschah dann auch. Dieser Beweis von kindlicher Liebe rührte nicht nur den Vater, sondern machte auch auf das Volk den Eindruck, daß es nicht nur des Sohnes wegen dem Vater verzieh, sondern jenem auch eine der ersten Stellen bei der Armee anvertraute, nämlich die Stelle eines Legiontribuns. Allg. Weltg. X. §. 295; Liv. VII, 3—5.

Manlius (L.) Torquatus, ein Sohn des L. Manlius Torquatus. Er hielt mit dem L. Sylla zugleich um das Konsulat an, und erlangte es auch, weil er diesem seinen Kompetenten das Verbrechen des Ambitus beweisen konnte. So ward er A. U. 689. mit dem L. Aurelius Konsul und nachher Statthalter in Macedonien. Wie er mit den ältern Manliern verwandt war, ist nicht recht bekannt.

Manlius (L.) Vulso Longus, ein Sohn des A. und Enkel des P. Manlius und Vater des L. Manlius Vulso, der als Prätor A. U. 536. gegen die Boier unglücklich war. Er war

im

Digitized by Google

im ersten punischen Kriege A. U. 497. mit dem Q. Cädicius und weil dieser vor Ablauf des Jahres starb, mit dem berühmten M. Atilius Regulus Konsul. Beide Konsuln erhielten Befehl, den Krieg nach Afrika selbst zu spielen, und dort eine Landung zu unternehmen. Unterwegs erfochten sie über die feindliche Flotte einen vollständigen Sieg. Bei Ekpora geschah darauf die Landung, welcher Ort von ihnen in Kurzem eingenommen und befestigt wurde. Manlius bekam darauf Befehl, mit dem größten Theil der Flotte zurückzukehren, und Regulus sollte den Krieg in Afrika fortsetzen. Ersterer führte 27000 Gefangene mit sich nach Rom, wo er wegen seines Sieges zur See mit einem Triumphe beehrt wurde. Nachher ward er nochmals mit dem C. Atilius Regulus, einem Neffen des obigen Regulus, Konsul. Beide wurden mit der Flotte nach Sicilien geschickt, wo sie Lilybäum belagerten. Diesen Ort vertheidigten die Karthaginenser sehr tapfer; die Belagerung dauerte zehn Jahre lang, und obgleich die Römer mehreremale auf dem Punct standen, die Stadt zu erobern, so wurden sie doch immer wieder zurückgetrieben, da der Feind Mittel fand, Verstärkungen hinein zu bringen. Manlius und Regulus erlitten sogar gegen das Ende ihres Konsulats noch eine grosse Niederlage von den Feinden in dieser Festung. Allg. Welts. X. §. 423. 457 ꝛc.

Manlius (L.) Vulso, ein Sohn des L. Manlius Vulso, der A. U. 497. Konsul war. Er bekleidete die Prätur A. U. 536., und wurde mit einer Armee nach dem diseitigen Gallien geschickt, wo er den Krieg gegen die Bojer führte, welche, in Hoffnung auf die nahe Ankunft des Hannibal, von den Römern abgefallen waren, weil sie es nicht leiden wollten, daß die Römer an dem Po neue Kolonien anlegen sollten. Sie belagerten Mutina, und nahmen die zur Einrichtung der Kolonien abgeschickten Triumviri durch List gefangen. Auf die Nachricht davon rückte Manlius Stadt Mutina zu Hülfe, wurde ab den umliegenden Wäldern von den B den überfallen, und könnte nach ei ansehnlichen Verlust sich kaum au freie Ebene retten, wo er ein befest Lager errichtete. Die Gallier wagte nicht, ihn hier anzugreifen; die R faßten wieder Muth, und machten noch einmal nach Mutina auf den W So lange sie auf der freien Straße ben, war kein Feind zu sehen; so sie aber wieder in die Waldungen ge men waren, wurde der Nachtrab a griffen, und über 800 Römer nie getödtet. Die Armee suchte nun der aus dem Walde zu kommen, erreichte Tanetum, einen Flecken Flusse Padus. Hier schlug Manliu Lager auf, verschanzte es, und zog stärkungen an sich. Als die Nachricht von nach Rom kam, wurde der Pr C. Atilius sogleich mit einer Legion 5000 Bundesgenossen dem Manliu Hülfe geschickt. Was jetzt weiter g die Bojer geschah, davon ist keine N richt zu finden. Manlius und Ati übergaben nachher ihre Armee dem K sul P. Cornelius, um sie mit g Hannibal zu führen. Liv. XXI, 25 etc. Bei Liv. XXII, 33. wird vom Manlius erwähnt, daß er e Tempel der Concordia gelobte, wel nachher von den Duumvirn M. und Atilius eingeweihet wurde. Er bew sich auch nach Liv. XXII, 35. um Konsulat, wurde aber abgewiesen.

Manlius (L.) Vulso, ein E des vorigen L. Manlius Vulso. Er A. U. 556. unter dem Konsulat C. Cornelius Cethegus und Q. M cius Rufus Prätor, und erhielt Provinz Sicilien. Liv. XXXII, 28. Bei Liv. XXXVIII, 20. der Bruder des Cn. Manlius Vulso, A. U. 565. Konsul war, und den K gegen die Gallogräcier führte, L. M lius genannt, und nach dem J der Zweibrücker Ausgabe ist diese Manlius der unsrige. Ist dies ric

Digitized by Google

so wäre in der obigen Genealogie des Manlischen Geschlechts nach Ruperti ein Fehler, denn hier ist unser L. Manlius mit dem Cn. Manlius Bruders Kind.

Manlius (M.) Capitolinus, ein Sohn des A. Manlius Vulso, um A. U. 361. Konsul mit dem L. Valerius Poplicola Potitus. Während dieses Konsulats herrschte eine ansteckende Krankheit in Rom, von der die beiden Konsuln selbst befallen waren, so daß die Volsinier und Salpinater, zwei hetrurische Völker, ungestraft in das römische Gebiet einfallen konnten. Wegen dieses Unglücks bildete sich das abergläubische Volk ein, daß die Konsuln ohne gute Vorbedeutungen gewählt worden wären; es wurde ihnen daher vom Senat befohlen, ihr Amt niederzulegen. Bald darauf eroberten die Gallier Rom und Manlius gehörte mit zu denen, welche das Kapitol vertheidigten. Hier hatte er Gelegenheit sich um den Staat sehr verdient zu machen. Denn als die Gallier des Nachts den Versuch machten, das Kapitol zu ersteigen, so wurde Manlius zuerst durch das Geschrei der Gänse erweckt, und machte Lärm. Er war auch der erste auf der Mauer, wo er auch schon zwei Gallier antraf. Dem einen, der mit der Streitaxt nach ihm ausholete, hieb er die rechte Hand ab, und dem andern gab er einen solchen Stoß mit dem Schilde, daß er rückwärts von der Mauer den Felsen hinunter stürzte, und im Fallen viele Gallier mit sich fortriß; während der Zeit kamen die Römer herbei, und verjagten die Gallier vollends. Diese That wurde von den Römern unverzüglich belohnt. Jeder Soldat gab ihm am andern Morgen einen Theil von dem Korn, welches er sparsam aus dem öffentlichen Vorrath bekam, weil der Mangel an Lebensmitteln auf dem Kapitol schon einzureißen anfing; desgleichen ein kleines Maaß Wein. Dies an sich unbeträchtliche Geschenk erhielt durch die Umstände einen sehr großen Werth. Nach der Vertreibung der Gallier erhielt Manlius vom Staate noch ein Haus auf dem Kapitol zur Belohnung seiner Tapferkeit.

Eben dieser Mann aber verdunkelte seinen Ruhm durch seine verrätherischen Absichten gegen den Staat. Zuerst erregten die Verdienste des Kamillus seinen Neid. Er suchte sie auf alle Art zu verkleinern und herabzusetzen. Damit aber noch nicht zufrieden, trachtete er gar, sich der höchsten Gewalt zu bemächtigen, suchte sich zu dem Ende bei dem Pöbel einzuschmeicheln, hielt es, ob er gleich ein Patricier war, mit den Volkstribunen, schimpfte auf den Adel, widersetzte sich den Reichen, wenn sie ihre Schuldner gefangen nehmen wollten, und setzte diejenigen in Freiheit, welche schon gefangen waren. So erwarb er sich in kurzem viele Anhänger, die ihn beständig, wie eine Art von Leibwache umgaben. Der Senat, welcher durch dieses Betragen beunruhigt wurde, wählte den A. Cornelius Cossus zum Dictator, eigentlich zwar, um die Volsker zurück zu treiben, aber auch mit in der Absicht, um die zu befürchtenden Unruhen des Manlius zu unterdrücken. Hierzu fand sich bald Veranlassung. Ein Centurio, der sich durch seine Tapferkeit immer sehr ausgezeichnet hatte, sollte Schulden wegen ins Gefängniß geführt werden. Manlius begegnete mit seinen Anhängern den Gerichtsbedienten, welche ihn fortführten. Sogleich fing er in seinem gewöhnlichen Tone an, auf die Grausamkeit der Reichen zu schimpfen, bezahlte die Schuld, und nahm den Centurio unter seine Begleitung auf. Doch dies war noch nicht genug; er gab noch einen auffallendern Beweis von seinem Bestreben, sich der Ergebenheit des Volks zu versichern. Er besaß im Gebiete von Veji einige Ländereien; diese verkaufte er, und erklärte dem Volke, daß er das ganze Geld zur Bezahlung für insolvente Schuldner anwenden wollte. Dies befestigte die Liebe des Volks zu ihm so sehr, daß er es wagen konnte, immer ungescheuter gegen den Adel und die

Digitized by Google

die Reichen loszuziehen. Er behauptete sogar, die Patricier, nicht zufrieden, dem Volke seinen rechtmäßigen Antheil an den eroberten Ländereien zu rauben, hätten auch, um es zu ihrem eignen Nutzen zu verwenden, das Geld versteckt, welches den Galliern hätte gegeben werden sollen (s. Camillus), und welches doch von allen damals im Kapitol befindlichen Bürgern wäre zusammengebracht worden; dieser Schatz würde allein zureichend sein, alle Schulden der Plebejer zu bezahlen. Er versprach, zu gehöriger Zeit den Ort anzuzeigen, wo das Gold versteckt läge. Dieser letztern Beschuldigung wegen forderte nun der Dictator Cossus den Manlius vor seinen Richterstuhl. Er erschien, aber in Begleitung aller seiner Anhänger. Auf die Auffoderung, die Person, welche die Schätze versteckt hätte, und den Ort anzuzeigen, wo sie sich befänden, antwortete er im Allgemeinen durch Erhebung seiner Verdienste und durch harte Vorwürfe gegen die Patricier. Zuletzt fügte er hinzu, die Senatoren würden besser wissen, als er, wo der versteckte Schatz läge. Da er also seine Behauptung nicht beweisen konnte, so befahl der Dictator ihn ins Gefängniß zu führen. Man hätte jetzt denken sollen, daß seine Anhänger dies nicht gestatten würden; aber die Ehrfurcht gegen die Gesetze war jetzt noch bei den Römern zu groß, als daß sie auch nur durch Worte und Mienen ihre Unzufriedenheit mit den Befehlen der rechtmäßigen Obrigkeit hätten zeigen sollen, ob gleich Manlius durch laute Klagen das Mitleid des Volks zu erregen suchte. Er wurde also ins Gefängniß geführt, und das Volk bezeigte ihm sein Mitleiden nur dadurch, daß es alle Zeichen der Traurigkeit anlegte, und selbst beim Triumphe des Dictators nichts als Traurigkeit blicken ließ. Indessen fingen doch einige Mißvergnügte an, lauter zu werden, und selbst der Beschluß des Senats, einen Theil der Bürger nach Sutrium als Kolonie zu senden, und jedem eine gewisse Portion Acker anzuweisen, vermehrte nur das Murren, weil man diese Freigebigkeit für einen Kunstgriff des Senats ansah, die Bürger vom Manlius abzuziehen.

Als die Dictatur des Cossus zu Ende war, stieg die Erbitterung des Volks so hoch, daß es das Gefängniß Tag und Nacht umlagerte, und es aufzubrechen dröhete. Der Senat gerieth dadurch in Furcht, und gab nun den Manlius freiwillig los; aber diese Zaghaftigkeit vergrößerte nur das Uebel; die Mißvergnügten erhielten einen Anführer wieder, der nun um so erbitterter sein mußte. In seinem Hause versammelten sich seine Anhänger öffentlich, und er verhelte seine Absichten so wenig, daß er das Volk gerade zu ermahnte, die Dictaturen und die Konsulate abzuschaffen, eine vollkommne Gleichheit unter allen Bürgern einzuführen, und dann ein Oberhaupt zu erwählen, welches die Patricier und das Volk in Furcht zu erhalten im Stande sei. Er schlug sich sogar selbst zu diesem Oberhaupte vor. Der Senat, welcher Nachricht von diesen Berathschlagungen erhalten hatte, gab nun den Kriegstribunen, unter denen sich auch der große Kamillus befand, vollkommne Gewalt, in dieser Sache alles zu thun, was das Beste des Staats erforderte. Die Tribunen selbst traten diesmal auf die Seite des Senats, und berathschlagten sich gemeinschaftlich über die Mittel, den Unruhen abzuhelfen. Die Tribunen M. Mänius und Q. Publilius thaten den Vorschlag, den Manlius öffentlich in den Comitien nach Centurien anzuklagen; das Volk werde ihn sogleich verlassen, wenn es seine eignen Tribunen als Ankläger sehen würde. Dies geschah denn. Weil aber die Komitien auf dem Marsfelde gehalten wurden, wo man das vom Manlius gerettete Kapitol im Gesicht hatte, so wirkte dieser Umstand so sehr zum Vortheil des Angeklagten, daß die Centurien unschlüssig blieben, ob sie ihn verurtheilen, oder lossprechen sollten,

Digitized by Google

sollten, und daß das Endurtheil immer auf drei Markttage weiter hinaus geschoben wurde. Während dieses Aufschubs suchte Manlius durch alle mögliche Mittel das Mitleiden seiner Richter zu erregen. Er nannte dem Volke über 400 Plebejer, deren Schulden er bezahlt, und zeigte ihm 30 ganze Rüstungen, die er den Feinden, welche er im Zweikampfe überwunden, abgenommen hatte. Er stellte seinen Mitbürgern vor, daß er der erste Römer gewesen sei, welcher zu Pferde fechtend, eine Mauerkrone verdient habe: daß er mit acht Bürgerkronen beehrt worden sei, weil er das Leben eben so vieler Bürger gerettet habe, und daß er 37 mal von seinem Feldherrn für seine Tapferkeit belohnt worden sei. Insbesondere wußte er auf seine Errettung des Kapitols ein Gewicht zu legen. Die Tribunen merkten endlich die Ursache, warum das Volk sich zu keinem Endurtheil entschließen konnte. Sie verlegten also die Comitien in den Petelinischen Wald vor dem Flumentanischen Thore, wo man das Kapitol nicht sehen konnte. Hier wurde denn Manlius A. U. 370. wirklich verurtheilt, von dem Kapitol herabgestürzt zu werden. Dieser Spruch wurde sogleich vollzogen, sein Haus auf dem Kapitol geschleift, und der Befehl gegeben, daß künftig kein Patricier auf dem Kapitol wohnen sollte. Das Manlische Geschlecht faßte auch den Endschluß, daß kein Glied desselben jemals wieder den Vornamen Marcus sollte führen dürfen. Cic. Phil. Or. I. c. 13. Kaum war Manlius todt, so erregte sein Verlust schon allgemeines Mitleiden, und man schrieb eine kurz darauf folgende Pest dem Zorne des Jupiters gegen die Urheber desselben zu. Allgem. Weltg. X. §. 259. 264. 269. 274.

Manlius (P.) Capitolinus und Manlius (C.), zwei Römer aus der Manlischen Familie, welche zur Zeit des großen Camillus lebten, und A. U. 375. zu Kriegstribunen gewählt worden waren. P. Manlius war ein Sohn des A. Manlius Capitolinus und Bruder des Manlius Imperiosus. Sie erhielten das Kommando der Armee gegen die Volsce waren aber unglücklich, weil sie die La des Landes nicht kannten. Die Volsc lockten sie durch Kriegsliß in einen Hi terhalt, und richteten eine große Ni derlage unter ihrer Armee an. D beiden Manlier hatten nämlich ihre A meen getheilt und sich neben einand gelagert. Nun schickten sie ihre Reit rei in das feindliche Land zum Furrag ren, ungeachtet diese Beute von de Volscern mit leichter Mühe hätte aufg fangen werden können. Dies thaten s aber nicht, sondern schickten einen al Römer verkleideten lateinischen Soldate ins römische Lager, mit der Nachrich daß die römische Reiterei vom Feind umringt und ihres Untergangs gewi sei, wenn man ihr nicht augenblickli zu Hülfe eile. Dies geschah denn vo Seiten der Römer mit Unordnung un Uebereilung, so daß sie unglückliche Weise in die Hohlwege kamen, wo di Volscer ihnen im Hinterhalte auflauerten Nur die tapferste Vertheidigung konnt sie vom gänzlichen Untergange retten, ih Lager aber wurde von einem andern Hau fen Feinde erobert und geplündert. De Senat rief die beiden Manlier mit de Armee zurück, und nahm ihnen wahr scheinlich das Kommando. Bald nach her A. U. 385. findet man einen P Manlius als Dictator aufgeführt, wel cher mit dem obigen einerlei Person ist Er war ein Freund des Volks, und di Volkstribunen Sextius und Licinius (S Licinius Stolo) machten unter ihr in ihrer Bemühung, das Konsulat auc auf die Plebejer zu bringen, große Fort schritte. Allg. Weltg. X. §. 282. 288

Manlius (P.) Vulso, ein Soh des L. Manlius Vulso, der A. U. 497 Konsul war. Er bekleidete die Prätu A. U. 543. und erhielt zur Provin Sardinien. Liv. XXVI, 23; XXVII 6. 7.

Manlius (P.) Vulso, ein Sohn des vorigen. Er ward mit dem C. Li ciniu

Digitized by Google

cinius Lucullus und P. Porcius Läca A. U. 557. der erste Triumvir Epulo, und war auch der Urheber des Gesetzes zur Errichtung dieser neuen Priestergesellschaft. Das Jahr darauf ward er Prätor unter dem Konsulat des M. Porcius Kato und L. Valerius Flaccus. Zur Provinz erhielt er das diesseitige Spanien als Gehülfe des Konsuls Kato, der die nämliche Provinz erhalten hatte. Er führte hier den Krieg gegen die Turdetaner, welche er, da sie eben nicht zu den tapfersten Spaniern gehörten, ob sie gleich sehr zahlreich waren, ohne viele Mühe besiegte. Indessen wollten sie sich doch noch nicht unterwerfen, und nahmen von den Celtiberiern Truppen in Sold, wodurch der Krieg noch verlängert wurde. Der Konsul Kato übernahm daher selbst die Fortsetzung desselben. A. U. 570. ward er zum zweitenmal Prätor, unter dem Konsulat des Cn. Bäbius Tamphilus und L. Aemilius Paullus, und erhielt zur Provinz das jenseitige Spanien, wo er einige glückliche Treffen den Lusitanern lieferte. Nach seiner Rückkehr in Rom starb er, und Q. Fulvius wurde an seiner Statt zum Triumvir Epulo gewählt. Liv. XXXIII, 42. 43; XXXIV, 17; XXXIX, 56; XL, 1. 16. 34. 42.

Manlius (T.), im Titel der Hecyra des Terenz ist der T. Manlius Torquatus, ein Sohn des A. Manlius Torquatus Atticus, welcher A. U. 583. Prätor und 588. Konsul war. Siehe unten.

Manlius (T.) Torquatus, ein Enkel des berühmten Manlius, der zuerst den Beinamen Torquatus führte. Er war A. U. 454. Konsul mit dem M. Fulvius Pätinus, erhielt zur Provinz Etrurien, und starb als er kaum daselbst angekommen war, an den Folgen eines Sturzes vom Pferde. Liv. X, 9, 11.

Manlius (T.) Torquatus, ein Sohn des A. Manlius Torquatus Atticus und Enkel des Titus, Prätor A. U. 583. und nachher Pontifex. A. U. 588. ward er Konsul mit dem Cn. Octavius Nepos, in welchem Jahre eine große Pest in Rom herrschte; auch ereigneten sich viele andere unglückliche Prodigia daselbst. Nachher ging er mit dem Cn. Merula als Gesandter nach Aegypten, um den Streit zwischen dem Ptolemäus Physcon und seinem ältern Bruder beizulegen. Liv. XLIII, 4. 13; Suppl. Freinsh. in Liv. XLVI, 6. 33.

Nach dem Register zur Zweibrücker Ausgabe des Livius ist der T. Manlius Torquatus, der 583 Prätor war, von dem, der 588 Konsul war, verschieden; nach Ruperti genealogischen Tabellen aber sind beide einerlei, und letzterm sind wir hier gefolgt. Noch wird Liv. Epit. 54. und Cic. de Fin. I, 7. von ihm erzählt, daß, als sein Sohn, der vom Decius Junius Silanus adoptirt worden war, Macedonien als Prätor ausgeplündert hatte, und deswegen von den macedonischen Gesandten in Rom verklagt worden war, er sich vom Senat die Erlaubniß erbeten habe, die Sache vorher zu untersuchen, ehe etwas darin verfügt würde. Da er als ein Mann von großer Rechtschaffenheit und nicht gemeiner Rechtskenntniß bekannt war, so erlaubte ihm der Senat dies gern. Er stellte nun zu Hause die Untersuchung mit aller Unpartheilichkeit an, hörte beide Partheien und die Zeugen, welche sie aufstellen konnten, und that am Ende des dritten Tages den Ausspruch, daß sein Sohn schuldig sei. Zugleich verbot er ihm, je wieder vor ihm zu erscheinen. Der junge Mann konnte diesen Schimpf nicht ertragen, und nahm sich selbst das Leben; aber doch war der Vater noch nicht versöhnt; er wollte schlechterdings dem Leichenbegängnisse nicht beiwohnen, und fuhr während desselben zu Hause fort, Recht zu sprechen.

Manlius (T.) Torquatus, der Sohn des vorigen, siehe den obigen Artikel.

Manlius (T.) Torquatus, ein Sohn des T. Manlius Torquatus Capitolinus,

Digitized by Google

pitolinus, Bruder des A. Manlius Torquatus Atticus und Urenkel des Manlius, der zuerst den Beinamen Torquatus führte. Er ward A. U. 518. mit dem C. Atticus Balbus Konsul. In diesem Jahre bezwang er die Sardinier, welche sich von neuem empört hatten, und legte ihnen Tribut auf, ohne jedoch das Land zu einer römischen Provinz zu machen. Da jetzt die Römer allenthalben Friede hatten, so wurde unter diesem Konsulate seit der Regierung des Numa Pompilius der Tempel des Janus zum erstenmal wieder geschlossen; aber nur einige Monate lang. Nachher ward Manlius A. U. 522. Censor und A. U. 529. nochmals Konsul mit dem Q. Fulvius Flaccus. Beiden wurde der Krieg im diesseitigen Gallien aufgetragen, aber sie verrichteten nichts Merkwürdiges, da häufiger Regen sie auf ihrem Marsche aufhielt, und sie verhinderte, über den Po zu gehen. Weil überdies eine ansteckende Krankheit, die bei der Armee ausgebrochen war, diese in Unthätigkeit erhielt, und beide Konsuln verhinderte, zur gesetzten Zeit nach Rom zurückzukehren, um die Komitien zur Wahl neuer Konsuln zu halten; so mußte zu diesem Zweck ein Dictator gewählt werden.

Im zweiten Punischen Kriege zeichnete sich Manlius auch auf verschiedene Art aus. Die Insel Sardinien hatte sich wieder gegen die Romer empört, und der römische Senat gab dem Prätor Q. Fulvius Flaccus den Auftrag, eine Armee zusammen zu bringen, und diese unter einem geschickten Feldherrn nach Sardinien überzusetzen. Zu dieser Stelle wurde nun Manlius gewählt. Seine Armee bestand aus 22000 Mann Infanterie und aus 1200 Reitern. Er besiegte zuerst den Hiostus, einen Sohn des Sardinischen Feldherrn Hampsicora, und nach einem andern eben so siegreichen Gefechte würde die Insel ganz bezwungen gewesen sein, wenn nicht ein karthagischer Feldherr, Hasdrubal Calyus, mit einer Flotte gelandet wäre. Mit diesem vereinigte sich Hampsicora, nebst dem Reste seiner Armee, und Manlius zog sich nach Carales zurück. Aber bald nachher lieferte er den Feinden ein Treffen, in welchem diese völlig geschlagen wurden, und einen Verlust von 12000 Todten, 3700 Gefangenen und 27 Fahnen erlitten. Unter den Gefangenen befanden sich Hasdrubal selbst und zwei vornehme Karthaginenser, Mago, ein Verwandter des Hannibal und Hanno, der Urheber der Rebellion in Sardinien; von den Sardinischen Anführern war Hiostus getödtet und Hampsicora nahm sich bald nachher selbst das Leben. Die Reste der geschlagenen Feinde zogen sich nach der Stadt Cornus zurück, welche Manlius in wenigen Tagen eroberte. Nun ergaben sich auch die übrigen abtrünnigen Städte, stellten Geißeln, und mußten die römische Armee mit Geld und Proviant versorgen. Manlius kehrte sodann nach Rom zurück, und brachte dem Senat die fröliche Nachricht, daß Sardinien wieder den Römern unterworfen wäre. A. U. 541. bewarb sich Manlius um die Stelle eines Pontifex Maximus, aber er wurde abgewiesen, und M. Cornelius Cethegus wurde ihm vorgezogen. Zwei Jahre darauf wurde er in den consularischen Comitien zum Konsul ernannt; er weigerte sich jedoch hartnäckig diese Stelle anzunehmen, indem er sich mit der übeln Beschaffenheit seiner Augen entschuldigte, welche ihn untüchtig machte, den Krieg als Feldherr gegen einen Hannibal zu führen. Als die Centurien aber ihre gegebene Stimme noch nicht zurücknehmen wollten, so sagte er: Ich werde eure Sitten als Konsul nicht ertragen können und ihr nicht meine Regierung. Sammlet aufs neue eure Stimmen, und bedenkt, daß Karthago den Krieg in Italien führt, und daß Hannibal der Anführer der Feinde ist. Diese standhafte Weigerung der Annohme eines Ehrenamts, nach welchem so viele strebten, erfüllte die Centurien mit Bewunderung, und die Wahl wurde erneuert. Endlich wurde er A. U. 545. noch zum

Dictator

Dictator ernannt, um neue Konsuln zu wählen. Sein Magister Equitum war C. Servilius. Allg. Weltg. X. §. 465. 479; Liv. XXIII, 34. 40; XXV, 5; XXVI, 22; XXVII, 33.

Manlius (T.) Torquatus, der Sohn des L. Manlius Imperiosus, ein edler Römer, der schon durch seine kindliche Liebe gegen seinen harten Vater (s. Manlius Imperiosus) und nachher noch mehr durch seine Tapferkeit sich auszeichnete. Den Beinamen Torquatus erhielt er bei folgender Gelegenheit. In einem Kriege mit den Galliern diente Manlius unter dem Dictator T. Quinctius Pennus. Beide Heere hatten sich an den Ufern des Anio einander gegenüber gelagert. Eines Tages trat ein riesenhafter Gallier auf die Brücke über dem Anio, und foderte mit lauter Stimme einen Römer zum Zweikampfe heraus. Lange fand sich Niemand, der die Ausfoderung annehmen wollte; endlich aber bat Manlius den Dictator um die Erlaubniß, mit dem Gallier fechten zu dürfen. Diese wurde ihm mit Freuden ertheilt. Nun waffnete er sich mit einem viereckigen Schilde und einem kurzen, zum Hauen und Stechen geschickten Schwerdte, und ging auf die Brücke dem Gallier entgegen. Der Kampf fiel ihr glücklich für den Manlius aus. Nachdem der Gallier den ersten vergeblichen Streich auf ihn geführt hatte, drang Manlius mit der größten Schnelligkeit ihm unter sein Schild, und versetzte ihm zwei so gut angebrachte Stiche in den Leib, daß der Gallier auf der Stelle niedersank. Manlius hieb ihm den Kopf ab, und nahm die goldene Kette von seinem Halse, wovon er den Beinamen Torquatus erhielt, den er auf seine Nachkommen fortpflanzte. Der Sieg des Manlius machte die Gallier so muthlos, daß sie in der Nacht ihr Lager verließen, und sich nach Kampanien zurückzogen. Bald darauf hatte dieser tapfere Römer die Ehre zum Dictator ernählt zu werden, ob er gleich noch nicht Konsul gewesen war. Er ernannte den Cornelius Cossus zu seinem Magister Equitum, und der Ruf seiner Tapferkeit setzte die Feinde, welche Rom hatten angreifen wollen, so in Schrecken, daß sie um Frieden baten. Die nämliche Ehre hatte er zum zweitenmale, als die Wahl der neuen Konsuln zu einer Zeit fiel, wo die alten gegen den Feind im Felde standen.

Das Jahr darauf wurde er zum erstenmal mit dem C. Plautius Hypsäus zum Konsul gewählt. Da aber Rom jetzt gerade Frieden hatte, so suchten sie durch verschiedene Verordnungen zum Besten der Schuldner die Wohlfahrt des Staats zu befördern. Zum zweitenmale ward er Konsul mit dem berühmten Decius Mus im ersten Samnitischen Kriege. Im Anfange dieses Konsulats kam Alexander, der König von Epirus und Bruder der Olympias, der Mutter Alexanders des Großen, nach Italien, um den Tarentinern gegen die Bruttier beizustehen. Da die Lateiner jetzt Mine machten, sich gegen die Römer zu empören, so suchten die beiden Konsuln dieser Empörung zuvorzukommen, und ließen deswegen zehn der vornehmsten Lateiner nach Rom fodern, um wegen der gemachten Kriegsrüstungen Rechenschaft zu geben. Die Lateiner aber, ohne hierauf Rücksicht zu nehmen, führten ihrer Seits selbst Beschwerden gegen die Römer, und so brach auch der Krieg mit ihnen aus. In Kampanien, am Fuße des Vesuv, lagerten sich die beiden Armeen einander gegenüber. Manlius hatte den Befehl gegeben, daß kein Römer ohne ausdrücklichen Befehl und ausser seinem Gliede sich mit dem Feinde in ein Gefecht einlassen sollte. Diesen Befehl übertrat der Sohn des Konsuls selbst, ein junger feuriger Mann, der beim Recognoseiren auf einen feindlichen Trupp stieß, von dem Anführer desselben herausgefodert wurde, und des Befehls seines Vaters uneingedenk, von dem Gefühl der Ehre sich hinreißen ließ, die Ausfoderung anzunehmen. Der

Zweikampf

Digitized by Google

Zweikampf fiel glücklich für den jungen Manlius aus, und stolz auf seinen Sieg ritt er zum Heere zurück, und legte die Beute des Feindes seinem Vater zu Füssen. Aber dieser, statt seinen Muth zu loben, kehrte ihm den Rücken zu, und gab ihm nachher in Gegenwart des Heeres einen harten Verweis, daß er durch seinen Ungehorsam der Armee ein so übles Beispiel gegeben hätte. Deine That verdient zwar alles Lob, sagte er, aber dein Verbrechen muß bestraft werden. Du wirst dich selbst freiwillig der gesetzten Strafe unterwerfen, wenn nur ein Tropfen vom Blute der Manlier in deinen Adern fließt. Nun krönte er ihn zuerst als Ueberwinder, und befahl dann dem Lictor, ihn an einen Pfahl zu binden, und mit dem Schwerdte hinzurichten. Das ganze Heer erstaunte über dieses grausame Urtheil, und als der Lictor das Beil zum tödtlichen Hiebe aufhub, fließen Alle einen lauten Schrei des Schmerzes aus. Doch wagte es Keiner, die Vollziehung des Urtheils zu verhindern, so sehr fürchteten sie die Strenge des Konsuls. Nur erst, als das Blut des Jünglings floß, ließen sie ihre Wuth gegen den Vater durch Flüche und Scheltworte aus. Der Leichnam wurde von ihnen aufs feierlichste und mit so vieler Pracht, als es nur den Umständen nach möglich war, verbrannt. Manlius hatte durch diese Strenge, die ihm freilich theuer zu stehen kam, doch den pünctlichsten Gehorsam bei seiner Armee sich verschafft, welches nicht wenig zu dem einige Tage darauf erfochtenen Siege beitrug. Dieser Sieg ist in der römischen Geschichte merkwürdig, theils wegen der Aufopferung des Decius Mus, theils wegen der Beweise, die Manlius dabei von seiner Tapferkeit und Kriegserfahrenheit gab. Vielleicht hätten die Lateiner, ungeachtet der Devotion des Decius, dennoch gesiegt, wenn sich Manlius nicht folgender List bedient hätte. Statt der Triarier ließ er einen Haufen Freiwilliger ins erste Treffen vorrücken, um jene bis auf den äußersten Fall zu sparen. Die Latein aber hielten jene Freiwillige für die Tr rier selbst. Da sie nun nachher von d Triariern der Römer auch angegriffen w den, so konnten sie diesen keine frisch Truppen entgegenstellen, und wurd also geschlagen. Vergl. den Art. Aci Manlius schlug bald darauf die Latei nochmals bei Sinuessa, und eroberte Land. Er erhielt nach so vielen glä zenden Thaten unstreitig die Ehre ein Triumphs, obgleich Livius ganz dav still schweigt. Bald darauf fiel er eine Krankheit, so daß er seinem Ko mando nicht mehr vorstehen konn weswegen er den L. Papirius Cras zum Dictator ernannte. Er lebte no einige Zeit als Privatmann, und erhie auch noch zum drittenmale die Dictatu doch ist unbekannt, bei welcher Vera lassung. Allg. Weltg. X, S. 27 302 — 317.

Manlius (T.) Torquatus Cap tolinus, der Sohn des vorigen, sie den vorigen Art.

Mannaritium, ein Ort, den Iti Ant. in Germania secunda bei den B tavern ansetzt; der heutige Flecke Maurik, etwas unter Wyk Duerstede

Mansiones, hießen in spätern Z ten diejenigen Oerter, wo eine Arm ihr Lager auf eine, zwei oder drei Näc te aufschlug. Es bedeutet aber auch ei Tagereise, Station (Plin. H. N. XI 14 extr.); desgleichen eine Herber (Suet. Tit. 20), wie das καταλυ der Griechen, weil die Gasthöfe od Herbergen gewöhnlich in einer Entfe nung von einer halben Tagreise ausein ander lagen. Adams röm. Alt. S. 665 1080.

Μαντεις, Μαντικη } siehe Divinatio.

Mantele, mantile, ein Handtuch welches den Gästen vor dem Essen zum Abtrocknen gereicht wurde, nachdem sie sich die Hände gewaschen hatten. Virg Georg. IV, 377. Die Alten hatten wie wir, leinene Handtücher. Sie wur den nicht nur zum Abtrocknen der Hände gebraucht,

Digitized by Google

gebraucht, sondern auch bisweilen, besonders unter den Kaisern, auf den Tisch gedeckt (Martial. XIV, 138. XII, 29. 12) und als Servietten vor die Brust genommen. Plin. VII, 2. Auch gebrauchte man sie bei Opfern. Ovid. Fast. IV, 933. Virgil nennt sie Aen. I, 702. mantelia villis tonsis, weich geschorne Handtücher. Dieser Ausdruck muß aus der Beschaffenheit dieser Handtücher erklärt werden. Die Leinwand der Alten wurde nämlich in Faden und im Gewebe so gestampft, daß sie an Zottigkeit den wollnen Tüchern glich. Der Lein, sagt Plin. XIX, 1. s. 3, wird von neuem in Faden bearbeitet, indem man ihn häufig auf hartem Gestein aus Wasser klopft; nach der Webe wird er allemal mit Kolben gestampft und durch Beleidigung (d. h. durch öfteres Stampfen) immer besser. Ein Tuch von so gewalkter Leinwand scheint bei Plautus (epid. II, 2, 46) linteolum caecisium (von caedere) zu sein. Plinius l. c. s. 2. redet auch von einer besondern Leinwand, welche zwar durch Feinheit, Weiße und Dichtigkeit sich empfahl, aber ganz ohne Flocken war (Sed lanugo nulla). Diese wäre also der unsrigen ähnlich gewesen. Sie wurde deswegen von Einigen geschätzt, von Andern verachtet. Hieraus folgt also, daß die gewöhnliche Leinwand, woraus die leinenen Handtücher und die meisten leinenen Gewänder gemacht wurden, rauh und friesartig war. Pollux VII, 16. erklärt λασσιον oder λασιον bald für ein dickstamschiges Gewand, bald für ein Handtuch mit Zotten; denn, sagt er, weil das Wort eigentlich rauch heißt, so darf man eine μαντιλα (aus dem lat. mantele gemacht) auch also nennen. Ovid. Fast. IV, 933. giebt einem Opferer villis mantele solutis, ein lockergezotteltes Handtuch. Bei Martial XIV. 138. decken den köstlichen Citrustisch, als gausapa oder Tischtuch, villosa lintea oder zottige Leinwande, und bei Sidonius (ep. V, 17) hängt an einer Rolle neben der Thüre des Saals linteum villis onustum, eine mit Zotten belastete Leinwand, welche den Gästen nach dem Waschen zum Abtrocknen der Hände und des Gesichts gereicht ward. Götter und Könige brauchen bei Virgil Aen. I, 702, nach der Sitte der Vornehmen, feinere und gleich unsern wollenen Tüchern glatt geschorne Leinwande zum Abtrocknen. Die abgeschornen Flocken der Leinwand wurden nach Plinius XIX, s. 2 u. 4. theils in Polster gestopft, theils, und zwar vorzüglich aus Seegeltüchern, wie unsere Leinfasern, von den Wundärzten gebraucht. Die englischen Wundärzte brauchen seit Kurzem, statt der Charpie, auch solche Leinwand mit wolligen Flocken, wie Barchent, welche ganz der alten Leinwand gleicht. Adams röm. Alt. S. 798; Voß in seinem neuen Commentar des Virgilischen Landgedichts Georg. IV, 377, im Genius der Zeit Jahrg 1799, 8te St.

Mantiana lacus, ein See in Armenien bei Strabo p. 801. Er sagt von ihm, daß sein Name soviel bedeute, als meergrün, daß er nach dem Palus Mäotis der größte aller Landseen sei, gesalzenes Wasser habe, und bis gegen Atropatene hinreiche. Diese Beschreibung der Größe und Lage dieses Sees paßt allein auf den jetzigen See Wan. Wenn Strabo nicht die ausdrückliche Erklärung des Namens beigefügt hätte, so könnte man ihn auch für die allgemeine Benennung Mantanischer See halten, von dem Volke der Mantianer, das Herodot und Strabo in den durch das östliche Armenien bis gegen Assyrien hin sich erstreckenden Bergketten wohnen läßt, wo auch jetzt die Kurden sitzen. Ptolemäus kennt den See Wan unter dem Namen Arsissa, welcher wahrscheinlich von der an seinem nördlichen Ufer noch jetzt liegenden Stadt Ardschis entlehnt ist. Mannert Geogr. V, H. 2. S. 213.

Mantias, ein griechischer Arzt aus der alexandrinischen Schule, ein Anhänger des Herophilus und Lehrer des Heraclides

Digitized by Google

raclides von Tarent. Er lebte um 260 v. Chr. G., und schrieb auch über die Bereitung der Arzneimittel. Galen. de compos. med. sec. genera II. p. 328. Sprengels Gesch. der Medicin I, 400.

Manticlus, ein Beiname des Herkules, weil ihm Manticlus, zu Zankle oder Messina in Sicilien, einen Tempel vor der Stadt erbauet hatte, nachdem er den daſigen Einwohnern durch seine Fürbitte bei dem Anaxilas, der ihre Stadt belagerte, und sie alle nieder zu machen drohete, das Leben gerettet hatte. Paus Messen. c. 23.

Mantinea, eine der ältesten und ansehnlichsten Städte in Arcadien, welche mit ihrem Gebiete einen beträchtlichen Staat ausmachte. Sie war in den ältesten Zeiten von den Bewohnern vier oder fünf benachbarter Dorfchen angelegt (Xenoph hist. graec. V. p. 553; Diod. Sic. XV. p. 331; Strab. VIII. p. 337); bald aber zeichnete sie sich durch ihre Volksmenge, ihren Reichthum und ihre herrlichen Kunstwerke aus. Paus. VIII. c. 9. Die Gegend umher war fruchtbar; eine Menge Straßen liefen von ihr nach den Hauptstädten Arcadiens (Paus. VIII, c. 10), und eine von denen, welche nach Argolis führten, hieß der Treppenweg, weil man zur Bequemlichkeit der Fußgänger in einen hohen Berg Stufen eingehauen hatte. Paus. VIII. c. 6. Man sagte, daß die Einwohner von Mantinea in ihren Uebungen zuerst Mann gegen Mann gefochten, und ein Kriegskleid und eine Art Rüstung, welche von der Stadt den Namen erhielt, getragen haben. Ephor. et Hermipp. ap. Athen. IV. c. 13. Sie hatten auch den Ruhm, das tapferste Volk in Arcadien zu sein. Diod. Sic. XV. p. 336. Als sie im persischen Kriege erst nach der Schlacht bei Platäa bei den Verbündeten anlangten, so wollten sie sich gar nicht darüber zufrieden geben, und beschlossen, gleichsam um sich selbst zu bestrafen, einem geflohenen Haufen Feinde bis in Thessalien nachzusetzen. Bei ihrer Zurückkunft verbannten sie ihre Oberfeldherrn, weil ihre Langsamkeit ihnen die Ehre der Schlacht entzogen hatte. Herodot. IX. c. 76. In den folgenden Kriegen im Innern Griechenlands verbanden sie sich bald mit Sparta, bald mit Athen, bald mit andern ausländischen Mächten. Die Lacedämonier freueten sich, wenn sie ihre Bundesgenossen, und geriethen in Furcht, wenn sie ihre Feinde waren. Diod. Sic. XV. p. 336. Ihre Herrschaft breitete sich fast über ganz Arcadien aus (Thucyd. V. c. 29), ob sie gleich in der Folge gegen ihre mächtigern Nachbarn ihre eignen Gränzen nicht beschützen konnten. Vor der Leuctrischen Schlacht belagerten die Lacedämonier Mantinea, und weil ihnen die Zeit der Belagerung zu lange währte, so leiteten sie den nahe dabei befindlichen Fluß gegen die Ziegelmauern, welche einstürzten, und die Stadt einer fast gänzlichen Zerstörung Preis gaben, so daß die Einwohner wieder in die ehemals bewohnten Dörfer zerstreuet wurden. Xenoph. hist. Graec. V. p. 552; Diod. Sic. XV. p. 331. 336; Paus. VIII. c. 8. Es dauerte aber nicht lange, so erhob sich Mantinea mit neuem Glanze wieder aus seinen Trümmern, indem es nach der Schlacht bei Leuctra von den Thebanern, den Spartanern zum Trotz, wieder erbauet wurde. Dennoch verband es sich mit Lacedämon gegen Theben. Bei demselben fiel auch die merkwürdige Schlacht vor, in welcher Epaminondas sein Leben verlor. Das Schlachtfeld war am Wege von Mantinea nach Tegea in einer zwischen dem Berge Mänalus und einem großen Walde befindlichen Ebene. Xenoph. hist. graec. VII. p. 621. Der Wald hieß Pelagos. Hier wurden auch dem Epaminondas zwei Denkmäler, ein Triumphzeichen und ein Grabmal, nahe bei einander errichtet. Diod. Sic. XV. p. 396; Paus. VIII. c. 11. Nach dem thebanischen Kriege wurde Mantinea im-

Digitized by Google

mer noch durch auswärtige Kriege, oder durch innerliche Zwistigkeiten beunruhigt. In der macedonischen Periode erhielt sie den Namen Antigoneia, unter den Römern aber nahm sie wieder den alten Namen an. Strabo nennt sie verwüstet, doch wird sie noch lange erwähnt. — Die Regierungsform in Mantinea war demokratisch. Alle Bürger hatten das Recht, in der Volksversammlung zu stimmen; nur wenige aber konnten obrigkeitliche Würden erhalten (Aristot. de rep. VI. c. 4); die andern Theile der Verfassung waren so weise angeordnet, daß sie als Muster aufgestellt wurden. Nach dem peloponnesischen Kriege waren die vorzüglichsten Aemter in den Händen der Demiurgen, welche man mit den römischen Volkstribunen vergleichen kann; sie unterzeichneten die öffentlichen Verhandlungen vor den Senatoren und den andern Magistratspersonen. Thuc. V. c. 47. An der Stelle dieser Stadt liegt jetzt Trapolizza, oder Dorbo. Anach. Reis. IV. 250 ꝛc.

Mantile, siehe Mantele.

Mantineus, ein Sohn des Lycaon, von dem die Stadt Mantinea erbauet und benannt worden sein soll. Paus. Arc. c. 3.

Mantinorum oppidum, eine Stadt der Insel Corsica, welche den Maaßen nach beinahe auf der Stelle des heutigen Bastia lag.

Mantius, ein Sohn des Melampus und Bruder des Antiphates; seine zwei Söhne hießen Polyphetdes und Clitus. Hom. Od. 249. Herm. Myth. S. 85.

Manto, die Tochter des Tiresias, eines berühmten Wahrsagers zu Theben. Bei Eroberung dieser Stadt wurde sie von den Epigonen gefangen, und weil diese dem Delphischen Apollo das Beste, was sie erbeuten würden, versprochen hatten, so schickten sie ihm auch die Manto. Apollod. III, 7. 4. Nach Hyg. fab. 128 war sie eine Wahrsagerin. Paus. Ach. 3. p. 400 erzählt, daß sie auf Befehl des Apollo nach Karien gehen müssen, wo sie vor den Kretenser Rhacius, der dieses Land erobert hatte, nebst ihren Begleitern gebracht wurde, welcher, nachdem er ihren Stand erfahren hatte, sie zu seiner Gemahlin annahm, und den Mopsus mit ihr zeugte. Nach Apollod. III, c. 7. §. 7. hatte schon vorher Alcmäon in der Zeit seines Wahnsinns den Amphilochus und die Tisiphone mit ihr erzeugt. In Karien erbauete sie dem Apollo den berühmten Tempel, wovon er den Beinamen Clarius hatte. Pompon. Mela. I. c. 17, §. 23. Nach Andern soll sie nach Italien gekommen sein, und einen Sohn Bianor oder Oknus gehabt haben, der nach ihr Mantua benannt haben soll (Serv. ad Virg. Aen. X, 199), ob man gleich diese italiänische Manto für eine Tochter des Herkules hält. Id. ib.

Mantua, die heutige Stadt Mantua am Flusse Mincius, auch schon im Alterthum eine ansehnliche Stadt in Oberitalien. Der Mincius bildet neben ihr einen See. Nach einer mythologischen Ableitung ihres Namens schrieb man ihren Ursprung der Tochter des Tiresias Manto zu. Nach bessern Nachrichten aber wurde sie vom Oknus, einem vorgeblichen Sohn jener Manto, angelegt, und die Etrusker waren ihre eigentlichen Erbauer. Virgil war in ihrer Nachbarschaft, im Flecken Andes, geboren.

Manubiae, die im Kriege gemachte Beute (Petron. 79 extr.), und weil diese gewöhnlich, wenn man sie theilen wollte, in Geld verwandelt werden mußte, bedeutet jenes Wort auch das daraus gelöste Geld, wie schon Favorin. ap. Gell. XIII, 24. bemerkt, wo praeda durch erbeutete Dinge und manubiae durch das daraus gelöste Geld erklärt wird. Gewöhnlich wurde die Beute bei den Römern in drei Theile getheilt, wovon einen das Aerarium, einen der Feldherr, und einen die Armee bekam; doch ging letztere auch bisweilen leer aus. Liv. X, 46. Vorzüglich nennen die Alten immer denjenigen Theil der Beute, welchen der Feldherr erhielt, weil dieser ihn meist aus Ambition nicht behielt, son-

Digitized by Google

sondern ihn z. B. zu einem öffentlichen Gebäude anwandte, um dadurch seinen Namen und das Andenken seines Sieges zu verewigen. Vergl. Liv. X, 46. extr.; Cic. Arch. II. Dom. 38. Einige verstehen, doch ohne Grund, unter manubiae blos den dem Feldherrn zufallenden Antheil der Beute.

Die Griechen rechneten zur Beute nicht nur überhaupt alles, was dem Feinde abgenommen wurde, sondern auch insbesondere die Kriegsgefangenen und die Rüstung der Feinde. Die Kriegsgefangenen, welche sich nicht loskaufen konnten, wurden zu Sclaven gemacht, und entweder von den Siegern gebraucht oder von ihnen verkauft. Wenn die Rüstung einem schon getödteten Feinde abgenommen wurde, nannte man sie σκῦλα; lebte er aber noch, λάφυρα. Im Homer findet man viele Beispiele, daß der Sieger den Besiegten seine Rüstung und was er sonst an sich hatte, abnahm. Vorzüglich thaten dies die vornehmern Befehlshaber, welche auf ihren Streitwagen fahrend, für sich allein fochten, und gewöhnlich mit Gegnern von gleichem Range sich in Zweikampf einließen. Der gemeine Soldat hatte in der Regel diese Erlaubniß nicht, sondern man sammelte die Beute der Erschlagenen erst nach geendigter Schlacht. Wer es vorher that, wurde als ein Uebertreter der Kriegsdisciplin bestraft. Iliad. ζ. v. 66. In spätern Zeiten war es der nämliche Fall. Nach dem Treffen nahm die Plünderung den Anfang. Nur den Lacedämoniern war das Beutemachen auch alsdann verboten. Es waren bei ihrer Armee beständig 300 Mann beordert, welche auf die übrigen Acht haben und an den Uebertretern die gesetzmäßigen Strafen vollziehen mußten. Aelian. Var. Hist. VI. c. 6; Eustath. ad Iliad. ζ. v. 66. — Die ganze Beute wurde zum General gebracht, welcher das Recht hatte, sich das Beste auszulesen. Das Uebrige theilte er zuerst unter diejenigen, welche sich am tapfersten gehalten hatten, oder die durch ihren Rang sich auszeichneten; was dann noch übrig blieb, ging in gleiche Theile. Man findet auch, daß die Soldaten Beute von vorzüglichem Werth für ihren Feldherrn aufhoben, und ihn damit beschenkten. Vor Austheilung der Beute widmete man etwas davon den Göttern (siehe Ἀκροθίνια), insbesondere dem Mars, der Minerva, dem Jupiter und der Juno, desgl. den Schutzgöttern der Städte und des Landes. Man ließ entweder die den Göttern gewidmeten von Feuer verzehren, oder hängete sie in Tempel auf. Die Lacedämonier durften keine Rüstung den Göttern widmen, wohl aber andere Beute, wie aus Herodot IX. c. 79 erhellet, wo erzählt wird, daß Pausanias von der persischen Beute den delphischen Apoll einen Dreifuß und den olympischen Jupiter eine eherne Statüe gewidmet habe. Andere Griechen widmeten sonst die Rüstung gewöhnlich den Göttern. Pott. Arch. II. 230. etc.

Manucium, ein Ort in Britannia Romana, das heutige Manchester, wie das richtige Zutreffen der angegebnen Maaße, die noch vorhandenen Ruderа des alten Kastells in einiger Entfernung von der Stadt, viele gefundene Steinschriften u. s. w. beweisen. Mannert Geog. II. 2. H. S. 140.

Manuleati, hießen bei den Römern diejenigen, deren Tunica vorn an den Händen mit Franzen besetzt war (Tunicae ad manus fimbriatae), welche nach Verschiedenheit des Geschmacks bald länger, bald kürzer waren. Hor. Sat. I, 2. 25; Prop. VI, 2. 28. Diese Mode brachte Cäsar zuerst auf. Suet. Jul. 45. Adams röm. Alt. S. 758.

Manumissio, die Freilassung eines Sclaven bei den Römern. Diese geschah in ältern Zeiten auf dreierlei Art: per censum, vindictam, et testamentum. Die erste Art, per censum, bestand darin, daß der Sclave mit Wissen, oder auf Befehl seines Herrn in die Bürgerliste des Censors eingetragen wurde. Cic. Caecin. 34. s. 99. Vom Tage der Lustration an wurde dann der

Sclave

Digitized by Google

Sclave als ein römischer Bürger angesehen. Zu Tibers Zeiten scheint diese Art der Freilassung, die übrigens die wenigsten Umstände erforderte, ganz abgekommen zu sein. Die zweite Art, per vindictam, war die feierlichste. Der Herr führte den Sclaven an der Hand zum Prätor oder Konsul, und in den Provinzen zum Proconsul oder Prokonsul, und sagte; „Ich verlange, daß dieser Mann nach der Gewohnheit der Römer frei sei.“ Hunc hominem liberum esse volo more vel jure Quiritium. Gab nun der Prätor seine Einwilligung dazu, so schlug er mit einem Stabe auf den Kopf des Sclaven (Hor. Sat. II, 7. 76), und sagte: „Ich erkläre diesen Mann für frei nach der Gewohnheit der Römer“ Ajo te liberum more Quiritium. Nun drehete der Lictor oder der Herr den frei zu lassenden in einem Kreis herum (vertigo, Pers. Sat. V, 75), gab ihm einen Backenstreich (alapa, Isidor. IX, 4), und entließ ihn (e manu emittebat) mit dem Bedeuten, daß er nun hingehen könnte, wohin er wollte. Der Stab, womit der Sclave geschlagen wurde, hieß vindicta nach Einigen vom Vindicius oder Vindex, einem Sclaven des Vitellius, welcher dem Senat die Verschwörung zum Vortheil des Tarquinius entdeckte, und welcher zuerst auf diese Art in Freiheit gesetzt worden sein soll. Liv. II, 5. Daher auch die Redensart: vindicare in libertatem. Wann die Ceremonie beendigt war, so trug ein Schreiber die ganze Verhandlung in das Protocoll des Prätors ein (Plaut. Pers. IV, 3. 16; Terent. Adelph. V, 9. 3), und der Sclave holte sich den Hut, als das Zeichen der erlangten Freiheit, im Tempel der Göttin Feronia. Serv. ad Virg. Aen. VIII, 564; Plaut. Amph. I, 1. 306.

Die dritte Art der Freilassung, per testamentum, war, wenn ein Herr seinen Sclaven in seinem Testamente für frei erklärte. Dies geschah entweder gerade zu und mit ausdrücklichen Worten z. B. Davus, servus meus, liber esto, und solche Freigelaßne hießen dann Orcini oder Charonitae, weil sie keinen Patron weiter, als in der Unterwelt hatten; oder der Testator erklärte seinen Willen blos als Wunsch oder Bitte, z. B. rogo haeredem meum, ut Davum manumittat, und in diesem Falle behielt der Erbe die Rechte des Patronats. In beiden Fällen aber war der Sclave von dem Tage an frei, an welchem der Erbe die Erbschaft antrat. Noch auf eine dritte Art wurden die Sclaven per testamentum freigelassen, wenn ihre Freiheit auf einen gewissen Tag oder bei einer gewissen sich ereignenden Bedingung festgesetzt war, z. B. mein Sclave soll vier Monate nach meinem Tode, oder nach dem Tode meiner Frau frei sein. Solche Freigelaßnen blieben zwar noch so lange Sclaven, bis der festgesetzte Tag, oder die angegebne Bedingung eintrat, sie wurden aber indessen Statu liberi genannt. Fest. v. Statu liber. Die Zeit, wann diese feierlichen Freilassungen aufgekommen sind, läßt sich nicht angeben. Die Geschichte erwähnt des Königs Servius, als des ersten Freigelaßnen; bei ihm konnte aber keine der angegebnen drei Arten Statt finden; denn Tarquin der ältere lebte noch, der Census war noch nicht eingeführt, und die Manumission per vindictam wurde erst A. U. 245 zu Ehren des Sclaven Vindicius erfunden. Vielleicht war aber diese letztere Art der Freilassung doch schon älter, und bekam etwa nur erst bei der erwähnten Gelegenheit den Namen. — Obgleich die Freilassung eigentlich die Belohnung verdienter Sclaven sein sollte, so wurde doch in der Folge großer Misbrauch damit getrieben, indem man oft den nichtswürdigsten Sclaven die Freiheit schenkte, so daß man eigene nachdrückliche Gesetze dagegen geben mußte. Zu den Zeiten der Triumvirn und noch mehr der Kaiser wurden die Freilassungen immer gewöhnlicher. Nicht nur die feierlichste Loslassungsart, per vindictam, wurde dadurch erniedrigt, daß sie

Digitized by Google

sie überall geschehen konnte, wo man den Prätor, Konsul, Proconsul, oder Proprätor antraf; sondern man schuf auch noch drei neue, weniger feierliche Arten von Manumissionen, nämlich 1) inter amicos, wenn der Herr im Beisein von wenigstens fünf guten Freunden entweder mündlich, oder schriftlich den Sclaven für frei erklärte (Plin. Ep. VII, 16); 2) per epistolam, wenn der Herr dem Sclaven einen Brief schickte, worin er ihn für frei erklärte; doch mußte derselbe auch von fünf Zeugen unterschrieben sein (Plin. l. c.); 3) per mensam, wenn der Herr den Sclaven mit an seine Tafel zog, und ihn dadurch frei machte, weil man es für schimpflich hielt, mit Sclaven an Einem Tische zu essen. Außer diesen gab es noch andere Arten Sclaven für frei zu erklären, wodurch aber diese nicht vollkommne Freiheit, justam libertatem erhielten, wie durch die obigen feierlichen Arten; sondern sie wurden dadurch nur von Sclavendiensten frei gesprochen, ohne die Rechte der Bürger zu bekommen. Auch konnten sie wieder in den Sclavenstand zurückgesetzt werden, wenn den Herrn ihre Loslassung gereuete, oder wenn sie sich irgend eines Verbrechens schuldig gemacht hatten. Daher suchten solche halb frei gelaßnen Sclaven die vollkommene Freiheit, per vindictam, zu erhalten. Siehe Libertus. Adams röm Alt. S. 72 ꝛc.

Manus ferrea, siehe Χειρ σιδηρα.

Maogamalcha, eine spätere Stadt in Babylonien, 90 Stadien von Ctesiphon. Der Name kommt bei Ammian XXIV, 4 vor. Zosimus III, 20 erwähnt ihrer auch, nennt aber den Namen nicht; doch sieht man aus der ganzen Erzählung, daß er die nämliche Stadt meint. Sie lag auf einer Anhöhe, hatte doppelte Mauern, 16 starke Thürme und einen tiefen Graben. Mannert Geog. V. 2. H. S. 390.

Mapharitis, und Maphoritae siehe Save.

Mappa, ein Tischtuch, desgleichen auch eine Serviette. Unter den Kaisern hießen die Tischgedecke Mantilia. Sie waren gewöhnlich von Linnen (s. Mantile). Der Kaiser Alexander Severus hatte weiße Tafeltücher, die rund herum mit einem schmalen rothen Purpurstreife besetzt waren. Lamprid. Alex. Sev. 37. Heliogabal ließ die Tische mit schönen borditen Tafeltüchern belegen, worin die Speisen mit eingenäheten Farben vorgestellt waren. Lamprid. Heliog. 27. Was die Servietten (mappae) betrifft, so wurden diese nicht vorgelegt, sondern jeder Gast mußte die seinige mitbringen, um sich während des Essens damit den Mund und die Hände abzuwischen. Dies beweist die Erzählung Martials XII, 29, daß Hermogenes sich darauf gelegt habe, den Gästen die Servietten wegzustehlen; es habe daher Niemand eine Serviette mitgebracht. Die Servietten waren bisweilen mit einer purpurnen Franze (lato clauo) besetzt. Mart. IV, 46. 17. In die Servietten pflegten auch wohl die Gäste mit Erlaubniß des Wirths einen Theil der Speisen einzuwickeln, und sie von ihren Sclaven nach Hause tragen zu lassen. Mart. II, 37. — Außerdem gebrauchte man die mappas, um damit den im Circus versammelten Wettfahrenden das Signal zu geben. Suet. Ner. 22; Juven. XI, 191. Adams röm. Alt. S. 798.

Maraba, siehe Saba.

Maracanda, die Hauptstadt von Sogdiana (Arrian. III, 30), in welche Alexander nach der Gefangennehmung des Bessus einrückte. Curtius giebt ihr 70 Stadien im Umfange. Arrian nennt sie IV, 3 auch Parakadi, Strabo XI, 517 Parakanda, und versichert, daß sie von Alexander zerstört worden sei. Vielleicht ist das Panda des Plinius VI, 16 auch die nämliche Stadt. Ptolemäus setzt ein Maracanda nach Bactrien westlich vom Zariaspes (Anderab), nicht weit von den Quellen des Flusses. Kein anderer Schriftsteller nennt ein Maracanda in Bactrien; wahrscheinlich ist also diese Angabe wohl nur ein Irthum des Ptolemäus

Digitized by Google

land. Jetzt heißt das alte Maracanda Samarkand, und wurde von Timur zur Hauptstadt seines Reichs gemacht. Sie liegt in einer vortrefflichen Gegend, und noch jetzt ihrer herrlichen Früchte wegen im Orient so berühmt ist, daß sie zu den Paradiesen Asiens gezählt wird. Für diesen Früchten wurde gegen indische Waaren ein starker Tauschhandel getrieben. Mannert Geogr. IV, 458. 468; Herrns Ideen ꝛc. II, S. 285.

Maraccae, ein Flecken in Syrien, in Itin. Hierosol., nördlich von Antaradus, etwas östlich von der Küste. In spätern Zeiten war er eine Stadt, die während der Kreuzzüge Meraclea hieß. Jetzt ein ansehnlicher Flecken Merakiah. Mannert Geogr. VI, 401.

Maracodra, bei Ptolem. ein Ort in Sactriana, westlich vom Dargidusfluß und nicht weit von der Quelle. Mannert Geogr. IV. S. 458.

Marane, ein Ort in Arabia Felix.

Maranitae, ein altes Volk an der Küste des arabischen Meerbusens.

Marathon, 1) Ein Flecken in Attica, 140 Stadien von Athen entfernt, der durch den Sieg der Athenienser über die Perser, welchen sie am 6ten des Monats Boedromion im 3ten Jahre der 72ten Olympiade (den 29ten Sept. 490. vor Chr. G.) erfochten, berühmt ist. Die Schlacht geschah in einer Ebene zwischen der Stadt und dem Meere, welche 200 Stadien im Umfange hatte. Dieser erstaunenswürdige Sieg hatte sich der Einbildungskraft der Einwohner so tief eingeprägt, daß sie, wie Paus. I. c. 32. erzählt, noch lange nachher zur Nachtzeit das Geschrei der Streitenden und das Wiehern der Rosse zu hören glaubten. Man zeigte bei Marathon die Grabmäler der gefallnen Griechen, welche blos in kleinen Säulen bestanden, worauf die Namen der Helden geschrieben waren. Auch ein Denkmal des Miltiades befand sich hier, welches ihm die Athener nach seinem Tode errichtet hatten. Es zeichnete sich vor den andern Säulen durch nichts aus, als daß es etwas davon entfernt stand. Paus. l. c. Marathon gehörte mit zu den sogenannten vier (ausgezeichneten und verbundenen) Gemeinden (Tetrapolis). Noch jetzt hat dieser Ort den alten Namen. S. Chandlers Reise S. 227. Anach. Reis. I, 152 ꝛc. V, 30.

2) Ein Städtchen an der Küste von Phocis, unweit Anticyra (Aspro Spitia).

Marathon, ein Sohn des Epopeus, welcher, um der Härte seines Vaters zu entgehen, mit einer Kolonie nach Attica ging. Als er die Nachricht von dem Tode seines Vaters bekam, kehrte er nach dem Peloponnes zurück, und theilte das väterliche Reich unter seine Söhne; worauf er selbst wieder nach Attica sich begab. Paus. Cor. c. 1. Von ihm bekam nachher der attische Flecken Marathon den Namen, und die Marathonier erwiesen ihm göttliche Ehre. Paus. Att. c. 32.

Marathus, eine Stadt in Syrien, nach Strabo vor Antaradus, nach Plin. der Insel Antaradus gegenüber. Sie war sehr groß und reich, zu Strabos Zeiten aber zerstört, welches unter den syrischen Königen geschehen sein muß. Ihre Bewohner lebten immer mit der Insel Aradus in Krieg. Ungeachtet ihrer Zerstörung führt sie doch Ptolemäus an, die Itinerarien aber übergehen sie alle mit Stillschweigen. Mannert Geogr. VI. S. 393.

Marcelli, eine berühmte Familie aus dem plebejisch-Claudischen Geschlechte (s. Claudia gens). Von der Genealogie derselben ist folgendes bekannt:

M. Claudius

Digitized by Google

M. Claudius Marcellus, Konſ. A. U. 422; Dict. 426.

M. Claudius Marcellus, Konſ. A. U. 466

M. Claudius Marcellus, unberühmt

M. Claudius Marcellus, Konſ. A. U. 531. 538. 539. 543. 545. Prätor 542

M. Claudius Marcellus, Prät. A. U. 555. Konſ. 557. Cenſ. 564

M. Claudius Marcellus, Prät. A. U. 565. Konſ. 570

M. Claudius Marcellus, Prät. A. U. 584. Konſ. 587. 588. 601. Geſandter an den Maſiniſſa 605.

Seine Söhne oder Enkel waren

M. Claudius Marcellus, Aed. cur. A. U. 663

C. Claudius Marcellus, wahrſcheinlich Augur mit d. Cicero und Präfect von Sicilien, Cic. Verr. II, 3; III, 91; Div. II, 35; XV, 8

M. Claudius Marcellus, Konſ. A. U. 702

M. Claudius Marcellus, Konſ. A. U. 703

M. (C.) Claudius Marcellus Aeſerninus, Konſ. A. U. 731. Gemahl der jüngern Octavia, Auguſts Schweſter.

M. Claudius Marcellus, Aed. cur., Pontifex, Gemahl der Julia, Auguſts Tochter. S. Octavia gens.

Marcella, die Aeltere, Gemahlin des M. Agrippa, des M. Julius Antonius und Sextus Apuleius

Marcella, die Jüngere

Außerdem kennt man noch die Geſchlechtsfolge von folgenden Marcellern; wie, und ob ſie aber mit den vorigen verwandt ſind, läßt ſich nicht mit Gewißheit beſtimmen.

M. Marcellus, bekannt aus Cic. Brut. 35. et Pont. 7.

C. Marcellus Aeſerninus, Cic. Verr. IV, 42.

P. Lentulus Marcellinus.

M. Marcellus Aeſerninus, wahrſcheinlich der nämliche, der A. U. 732. Konſ. war.

M. Marcellus, ein Anhänger des Catilina.

C. Marcellus, auch ein Anhänger des Catilina.

Die merkwürdigſten Marceller ſind:

Marcellus,

Digitized by Google

Marcellus, aus Side in Pamphylien gebürtig, ein empirischer Arzt in Rom, der noch zu Galens Zeiten lebte, und 42 Bücher über die Medicin in Hexametern schrieb, in denen die Beschreibung einer besondern Art der Melancholie vorkommt, die man damals Lycanthropie nännte, weil die Kranken gleich den Wölfen des Nachts auf abgelegenen Oertern und unter Gräbern umher streiften, und dabei heulten. S. Lycanthropia. Wir finden dieses Fragment bei Oribasius (Synops. VIII. c. 10.) und Aelius (Tetr. II. serm. 2. c. 11.) Außerdem haben wir noch ein Gedicht von ihm über die Arzneimittel aus den Fischen, worin viele Abgeschmacktheiten vorkommen. Fabric. Bibl. graec. vol. XIII. p. 317. Sprengels Gesch. d. Medicin. II, 172.

Marcellus (M. Claudius), der erste aus der Familie der Marceller, welcher die höchsten Ehrenstellen in Rom bekleidete. A. U. 422. war er mit dem C. Valerius Konsul und A. U. 426. Dictator, um die Komitien zur Wahl neuer Konsuln zu halten. Sein Magister Equitum war Sp. Postumius. Er mußte aber seine Würde niederlegen, ohne die Comitia halten zu dürfen, weil bei seiner Wahl Fehler vorgegangen waren. Liv. VIII, 18. 23.

Marcellus (M. Claudius), ein berühmter römischer Feldherr, der im zweiten punischen Kriege zuerst mit Glück gegen Hannibal focht, und diesem mehrere Niederlagen beibrachte. Er stammte zwar nur aus einer plebejischen Familie ab, aber seine Vorfahren hatten schon die höchsten Würden bekleidet. S. Marcelli. Zuerst ward er während des insubrischen Krieges mit dem Cn. Cornelius Scipio A. U. 531. Konsul, und gab dabei die größten Proben von Muth und Tapferkeit. Unterdeß er nämlich mit seinem Miteonsul die Stadt Acerra am Po belagerte, gingen die Feinde mit 90000 Mann an einer andern Seite über diesen Fluß, und fielen in das römische Gebiet ein, um den Konsuln eine Diversion zu machen. Auf die Nachricht davon eilte Marcellus mit zwei Drittheilen der Reiterei und 600 Mann leicht bewaffneten Fußvölkern zum Entsatz der Stadt Clastidium herbei, welche sie belagerten. Die Gallier zogen dieser kleinen Armee entgegen, und ihr Anführer, Viridomarus, foderte den Marcellus zu einem Zweikampfe heraus. Dieser nahm ihn an, besiegte seinen Gegner, und benahm dadurch den Galliern den Muth so sehr, daß sie dem wüthenden Anfall der Römer nicht widerstehen konnten, und völlig in die Flucht geschlagen wurden. Die Folge dieses Sieges war die gänzliche Bezwingung von Oberitalien. Marcellus erhielt zu Rom einen außerordentlichen Triumph, weil er die Insubrier und Germanier (so lautete der Senatsschluß) bezwungen habe. Dies ist das erstemal, daß der Germanier in der römischen Geschichte gedacht wird. Bei dem Triumphe widmete er die dritten und letzten Spolia opima dem Jupiter Feretrius, weil nach der Zeit die Zweikämpfe zwischen den Feldherrn abkamen.

Bald nachher nahm der zweite punische Krieg seinen Anfang, in welchem Marcellus eine Hauptrolle spielte, ob er gleich erst nach der unglücklichen Schlacht bei Cannä gegen Hannibal auftrat. Denn nach derselben übergab man ihm, als Prätor, das Kommando der übrig gebliebenen Truppen zu Canusium an statt des unglücklichen Terentius Varro. Hier blieb er, bis er auf die Nachricht, daß Hannibal sich gegen Nola zu wenden im Begriff wäre, mit unglaublicher Schnelligkeit dahin eilte, und sich in diese Stadt warf, um sie zu vertheidigen. Die Einwohner derselben waren auf das Zureden eines gewissen Bantius (der ehemals gegen Hannibal sehr tapfer gefochten hatte, von ihm gefangen und sehr freundlich behandelt worden war) den Karthaginensern sehr geneigt; aber Marcellus wußte ihn durch Schmeicheleien und Geschenke so zu gewinnen, daß er aufs neue der eifrigste Freund der Römer ward, und die Gemüther

Digitized by Google

Gemüther der Nolaner wieder umstimmte, wodurch Marcellus zugleich viele geheime Anschläge der Feinde erfuhr. Hannibal erschien nun vor Nola, aber die Römer thaten einen so muthigen und unerwarteten Ausfall, daß die Karthager mit großem Verluste wieder abziehen mußten. Marcellus hatte ungeachtet seines Ruhms doch noch nicht wieder das Konsulat bekleidet, weil der Dictator Junius und die Patricier aus Neid sich seiner Wahl widersetzt hatten. Endlich verlangte ihn doch das Volk einmüthig zum Konsul; da aber gerade während der Comitien ein heftiges Gewitter entstand, so erklärten die Auguren, auf Anstiften der Patricier, seine Wahl, die A. U. 538. geschehen war, für ungültig, und Marcellus dachte großmüthig genug, selbst die angebotene Ehrenstelle auszuschlagen, um keine innern Unruhen zu veranlassen, denn das Volk wollte, ungeachtet der Erklärung der Augurn, seine Wahl durchsetzen. Er blieb also mit seiner Armee zu Nola, welches aufs neue vom Hannibal mit aller Macht angegriffen und mit der größten Heftigkeit bestürmt wurde. Marcellus hielt es für mißlich, sich in der Stadt länger zu vertheidigen, da die Mauern an vielen Orten schon gesprengt waren, und er beschloß daher, eine Hauptschlacht im Freien zu wagen, obgleich seine Armee viel schwächer war. Sie hatte aber den Vortheil, daß sie sehr lange Spieße führte; die Karthager hatten dagegen nur kurze, und so wurde denn Hannibal aufs neue von den Römern geschlagen, und mit beträchtlichem Verlust in sein Lager zurückgetrieben. Endlich wurde Marcellus mit dem berühmten Fabius Maximus Cunctator A. U. 539. zum Konsulat erhoben, und nachdem er sich wieder nach Nola begeben hatte, vermehrte er seinen Ruhm noch dadurch, daß er einen dritten Versuch, den Hannibal auf diese Stadt machte, eben so nachdrücklich abschlug, und jenen dadurch so demüthigte, daß er die Schlacht, welche Marcellus ihm einige Tage darauf anbot, nicht annahm, und nach Tarent marschirte. Nachdem er seinem Mitkonsul die Stadt Casilinum hatte erobern helfen, wurde er von einer Krankheit überfallen, welche seine kühnen Thaten eine Zeitlang unterbrach. Nachdem er wieder genesen war, schickte man ihn mit seiner Armee nach Sicilien, welches er als Provinz erhalten hatte, um die dortigen Prätoren Claudius und Lentulus zu unterstützen. Unter mehrern tapfern Thaten, die er hier verrichtete, ist besonders die Belagerung von Syrakus merkwürdig.

Diese Stadt wurde von den Römern zu Wasser und zu Lande eingeschlossen, und Marcell hoffte Anfangs, sie eben so, wie vorher Leontini, mit Sturm einzunehmen; aber die künstlichen Vertheidigungswerkzeuge des Archimedes vereitelten diesen Versuch, so stark auch die Armee des Konsuls, sowohl zu Lande als zu Wasser war, und er alle den Römern damals bekannte Arten von Belagerungsmaschinen zusammengebracht hatte. Insbesondere verließ er sich auf eine ungeheure Maschine, Sambuca genannt (s. dies. Art.), welche aber von den Werkzeugen des Archimedes in dem Augenblicke zerschmettert wurde, als sie an die Mauer anrücken sollte. Das Geschoß der Syrakusaner that den Römern so viel Schaden, daß Marcellus auf den Einfall kam, ganz nahe an die Stadtmauer seine Soldaten und Schiffe zu stellen, weil er hoffte, daß die Pfeile nun über ihnen hinfliegen würden; aber Archimedes wußte sein Geschoß so zu richten, daß die Pfeile den Römern senkrecht auf die Köpfe fielen, und eine nicht geringere Niederlage unter ihnen anrichteten. Das Schlimmste dabei war, daß die Römer sich gar nicht rächen konnten, indem sie keinen Feind erblickten, welcher die Pfeile und Steine absandte, weil die Maschinen des Archimedes alle hinter der Mauer verborgen waren. Jetzt konnte dieser auch von einem hebelartigen Werkzeug Gebrauch machen, wodurch vermittelst eines eisernen Hakens die römischen

Digitized by Google

nischen Schiffe am Vordertheile in die Höhe gezogen wurden, so daß das Hintertheil sich ins Wasser senkte, und das ganze Schiff, wenn der Haken plötzlich wieder los ließ, mit solcher Gewalt ins Meer zurückfiel, daß es untersinken mußte. Andere Schiffe wurden auf ähnliche Art an das felsigte Ufer zerschmettert, andere ganz in die Luft gehoben und im Herabstürzen versenkt. Da Marcellus alle seine Anschläge vereitelt sah, so beschloß er, die Belagerung in eine Blokade zu verwandeln, um die Stadt durch Hunger zur Uebergabe zu zwingen. Einen Theil der Armee benutzte er während der Zeit dazu, die abgefallnen Städte in Sicilien wieder zu erobern. Indessen schickten die Karthager ihren Feldherrn Himilco mit Verstärkungen nach Sicilien, und der syrakusische Feldherr Hippokrates ging mit 1000 Mann aus der Stadt heraus, und durchbrach glücklich die römischen Linien, um sich mit Himilco zu vereinigen. Aber Marcellus, ob er gleich davon nichts wußte, traf ihn von ungefähr bei Acrilla an, und brachte ihm eine solche Niederlage bei, daß er nur mit 200 Mann sich zum Himilco schlagen konnte. Dieser, welcher neue Verstärkungen erhalten hatte, suchte darauf den Marcellus vor Syrakus zu einer Schlacht zu bringen; aber da die Römer ihre Linien nicht verlassen wollten, so mußte er dies Unternehmen aufgeben. Das Konsulat des Marcellus war nun zu Ende gegangen; er behielt jedoch als Prokonsul das Oberkommando, und nachdem er den Winter zu Leon, nahe bei Syrakus, zugebracht hatte, setzte er die Blokade mit dem angehenden Frühlinge wieder eifrig fort. Er machte jetzt einen Versuch, die Stadt durch Verrätherei in seine Gewalt zu bekommen; aber diese wurde entdeckt. Endlich erlangte er durch eine neue List zu seinem Zweck. Ein römischer Soldat hatte bemerkt, daß die Mauer nicht so hoch sei, um nicht mit mäßigen Leitern erstiegen werden zu können. Marcellus fand die Bemerkung des Soldaten richtig, und seine Hoffnung lebte wieder auf, wenn er anders im Stande sein würde, die Wachsamkeit der Besatzung durch irgend eine Kriegslist zu täuschen. Diese Gelegenheit fand sich unvermuthet. Marcell erhielt die Nachricht, daß die Syrakusaner an gewissen Tagen das Fest der Diana feiern würden, und daß dabei unter das Volk viel Wein ausgetheilt werden sollte. In einer der Nächte dieses Festes sollte nun der Sturm unternommen werden. Die Anstalten dazu, so wie der Angriff selbst, wurden in aller Stille gemacht. Dies glückte so gut, daß an mehrern Orten verschiedene Manipeln die Mauer erstiegen, ohne daß die schlaftrunkenen Syrakuser etwas merkten, ein Thor einschlugen, und der übrigen Armee nun einen freien Eingang öffneten. Zuerst wurde der Theil der Stadt, welcher Epipolä hieß, erobert; doch nicht die Citadelle Euryalum; eben so eroberte man ohne Schwerdtstreich auch die übrigen — Acradina und Ortygia ausgenommen — welche den festesten Theil der Stadt ausmachten. Marcellus wünschte sehr, diese berühmte Stadt auf alle Art zu schonen, obgleich die Soldaten das Recht der Plünderung hatten, da sie mit Sturm übergegangen war; deswegen ließ er die noch unerobberten Theile zur freiwilligen Uebergabe auffodern, und versprach dann alle Schonung. Aber die Syrakuser waren auf eine unbegreifliche Art halsstarrig, und wollten von keinen Vorschlägen hören. Er ließ daher die eroberten Theile der Stadt plündern, doch mit dem ausdrücklichen Befehle, keinen Menschen zu tödten. Darauf nahm er die Citadelle Epipolä ein, und umzingelte Acradina so enge, daß er eine baldige Uebergabe hoffen konnte. Während der Zeit waren Himilco und Hippokrates zu Wasser und zu Lande zum Entsatz herbeigerückt; er schlug aber ihre mehrmaligen wüthenden Anariffe mit Tapferkeit zurück, und suchte Acradina immer enger einzuschließen, ob er gleich — aus Furcht vor den Maschinen des Archime-

Digitized by Google

des — nicht näher hervorrücken durfte. Zum größten Unglück brach jetzt eine Pest unter den Karthagern und Syrakusern aus, welche erstere nöthigte, sich zurückzuziehen, und das Elend der letztern noch größer machte. Die Römer blieben zwar auch nicht ganz davon verschont, litten doch aber weit weniger, als die Feinde. Karthago schickte inzwischen unter dem Bomilcar eine neue Flotte zum Entsatz nach Syrakus; aber dieser Feldherr war so muthlos, daß er, ohne einen Schwerdtstreich zu thun, aus bloßer Furcht vor den Zurüstungen der Römer, wieder umkehrte, und die Stadt ihrem Schicksale überließ. Nun fingen die Einwohner von Acradina Unterhandlungen an; da aber eine Menge römischer Ueberläufer in der Stadt sich befanden, und diese von einer Uebergabe alles zu fürchten hatten, so fingen sie einen Aufruhr an, zogen die Miethvölker, welche als Besatzung in der Stadt lagen, auf ihre Seite, wählten sich eigene Anführer, und beschlossen, die Stadt wider Willen der Syrakuser zu vertheidigen. Einer von den neuen Befehlshabern aber, ein Spanier, Namens Merieus, billigte diese Maaßregeln nicht, und ließ sich in geheime Unterhandlungen mit den Römern ein. Er bekam in einem besondern Theile der Stadt das Kommando, und öffnete hier den Römern die Thore, während diese zu gleicher Zeit einen falschen Angriff auf einen andern Theil der Stadt thaten. Um diesem Angriffe zu begegnen, zog man alle Truppen aus der Insel Ortygia, worauf diese eingenommen wurde, während die Römer zu gleicher Zeit auch in Acradina eindrangen, und es in Besitz nahmen. Die Stadt wurde nun geplündert; doch befahl der menschliche Feldherr, keinen Syrakuser zu tödten; selbst die römischen Ueberläufer ließ er entfliehen. Dennoch wurden nebst dem großen Archimedes auch viele Bürger getödtet, weil die ergrimmten Soldaten die Befehle ihres Feldherrn überschritten. Marcellus bedauerte insbesondere den Tod des Archimedes, verlieh seinen Anverwandten große Vorrechte, und ließ sein Leichenbegängniß mit den größten Feierlichkeiten begehen; man findet aber nicht, daß der Soldat, welcher ihn umbracht, bestraft worden ist. Er eroberte nun die Stadt Engyum, und die übrigen Städte Siciliens ergaben sich ihm meistens freiwillig, bis auf Agrigentum. Nachdem er noch einen vollkommnen Sieg über die Karthager davon getragen hatte, kehrte er nach Rom zurück, wo er die Ehre einer Ovation erhielt. Er wurde nun aufs neue A. U. 543. mit dem M. Valerius Lävinus zum Konsulat erhoben, und sollte wieder das Kommando in Sicilien bekommen. Als dieses hier bekannt ward, schickten die Syrakuser Abgeordnete nach Rom, um sich über die Härte und Grausamkeit des Marcellus zu beklagen, und um einen andern Feldherrn zu bitten; Marcellus vertheidigte sich aber mit Muth und Entschlossenheit gegen diese ungerechten Vorwürfe, und wurde losgesprochen. Doch tauschte er freiwillig in Rücksicht der Provinzen mit dem Lävinus, und blieb in Italien. Die Syrakuser, welche vermuthlich nur von den Feinden des Marcellus aufgehetzt worden waren, fühlten nun über ihr Betragen Reue, und baten den Konsul fußfällig um Verzeihung. Er verzieh ihnen nicht nur, sondern erbat für sie auch vom Senate verschiedene Vergünstigungen, unter andern, daß sie ihre alte Freiheiten wieder eingesetzt und als Bundesgenossen Roms angesehen werden sollten. Die Syrakuser waren dafür nicht undankbar. Sie erklärten sich mit den übrigen Siciliern für Klienten des Marcellischen Hauses, und beschlossen, daß sie zur Ehre eines Jeden aus dieser Familie, der Sicilien betreten würde, sich mit Kränzen feierlich schmücken und den Göttern opfern wollten.

Der Besieger von Syrakus führte nun wieder den Krieg gegen Hannibal in Italien. Nachdem er Salapia in Apulien und mehrere Städte in Samnium erobert hatte, ging er auf den Karthagischen

Digitized by Google

gischen Feldherrn selbst los, der mittlerweile den Römern wieder eine harte Niederlage beigebracht hatte. Bei Numistrum in Bruttium kam es zu einer blutigen Schlacht, welche aber unentschieden blieb. Den andern Tag bot Marcellus eine neue Schlacht an, welche aber Hannibal nicht anzunehmen Lust hatte, sondern sich zurückzog. Im folgenden Jahre, als Marcellus unter dem Titel Proconsul das Kommando behalten hatte, kam es zwischen ihm und Hannibal bei Canusium zu einer neuen Schlacht, weil der letztere durch die immerwährenden Neckereien der Römer, die ihn an allen Unternehmungen hinderten, aufs äußerste gebracht worden war. Hannibal griff die Römer mit so vieler Hitze an, daß diese wirklich geschlagen wurden; doch Marcellus ermannte sich wieder, und nachdem er die Flüchtigen gesammelt und den alten Muth bei ihnen wieder angefacht hatte, so griff er mit dem andern Morgen die Karthager seinerseits so nachdrücklich an, daß er sie, obgleich mit vielem Verluste, gänzlich in die Flucht schlug. Er wurde bald darauf A. U. 545. zum fünftenmale mit dem T. Quinctius Crispinus zum Konsul erwählt, das letztemal, daß er diese Würde bekleidete. Die beiden Konsuln vereinigten ihre Armee, und boten dem Hannibal am Flusse Liris eine Schlacht an; dieser lehnte sie aber ab, weil er auf eine günstigere Gelegenheit wartete. Zwischen seinem und dem römischen Lager befand sich ein kleiner Berg, der zum Lagerplatz sehr bequem lag. Die Römer wunderten sich, daß Hannibal ihn nicht besetzt hatte, und drangen in die Konsuln, jenem darin zuvor zu kommen. Diese beschlossen nun, mit einigen hundert Reitern den Berg zu besetzen, und weil sie gar keinen Hinterhalt fürchteten, ließen sie der Armee sogar den Befehl zurück, auf das erste Zeichen ihnen zu folgen. Kaum aber waren sie in Begriff, den Berg hinauf zu marschiren, als sie plötzlich auf allen Seiten von den Feinden umringt wurden, welche in den Höhlen und Gebüschen des Berges versteckt lagen. Dennoch würden sich die Römer vielleicht durchgeschlagen haben, wenn nicht die Hetrurier, aus denen der größte Theil der Reiterei bestand, sich zu Gefangenen ergeben hätten. Marcellus selbst blieb im Gefechte; sein Sohn aber und der andere Konsul schlugen sich mit der noch übrigen kleinen Bedeckung durch, und erreichten ihr Lager wieder.

So starb der berühmte Marcellus, welcher mit eben dem Rechte das Schwerdt Roms genannt wurde, mit welchem man den Fabius das Schild desselben nannte. Er war der einzige Feldherr, den Hannibal fürchtete, und der fast niemals von ihm besiegt wurde. Als Hannibal die Nachricht von seinem Tode erfuhr, eilte er augenblicklich an den Ort, wo der Leichnam lag. Er schien Mitleiden zu fühlen, daß ein so berühmter Mann auf eine solche Art sein Leben hatte verlieren müssen. Nachdem er die edle Gestalt des Konsuls eine Zeitlang bewundert hatte, zog er ihm den Ring vom Finger, um sich seiner bei Gelegenheit zu seinem Vortheil zu bedienen; den Leichnam aber ließ er feierlich verbrennen, und die Asche in einer kostbaren Urne dem Sohne überbringen.

Marcellus war der erste seines Geschlechts, der sich in der Geschichte so rühmlich auszeichnete; seine Familie blühete aber noch lange fort, und zählte mehrere konsularische Männer unter sich, bis sie endlich mit dem Sohne der Octavia, des Kaisers Augustus Schwester, und des C. Marcellus, ausstarb. Allg. Weltg. X. §. 481. 519. — 552; VI. §. 660 ꝛc.

Marcellus (M.) Claudius, des Sohn des vorigen. Er diente zuerst unter seinem Vater als Legionstribun, und wurde in dem letzten Treffen desselben mit dem Hannibal, in welchem er seinen Tod fand, verwundet. Liv. XXVII, 26. 27. Nach Liv. XXIX, 11. weihete er A. U. 548. den Tempel der

Digitized by Google

Virtus beim capenischen Thore ein, welchen sein Vater während seines ersten Konsulats angelobt hatte. Bald nachher wurde er zum Volkstribun gewählt, und A. U. 554. zum Aedilis curulis. A. U. 555. unter dem Konsulat des Sex. Aelius Pätus und T. Quintius Flaminius bekleidete er die Prätur, und erhielt zur Provinz Sicilien, wohin er mit einer Armee von 4000 Mann Fußvolk aus den Lateinern und 300 Reitern geschickt wurde. Zwei Jahre darauf A. U. 557. wählte man ihn mit dem L. Furius Purpureo zum Konsul. Der Senat bestimmte beiden Italien zur Provinz; Marcellus aber wünschte Macedonien zu erhalten, und suchte zu dem Ende den Senat zu überreden, daß der mit dem Könige von Macedonien geschloßne Frieden nicht gehalten werden möchte, daß dieser sich sogleich wieder feindlich betragen würde, sobald die Armee wieder abgeführt worden wäre. Aber die Volkstribunen Q. Marcius Rex und C. Atinius Labeo setzten sich dagegen, und es blieb bei dem ersten Beschlusse des Senats. Marcellus führte nun den Krieg in Oberitalien gegen die Bojer. Da bei seiner Ankunft die Armee sehr ermüdet war, so schlug er auf einem Hügel das Lager auf, und wurde hier von dem Könige der Bojer, Corolanos, mit großer Uebermacht angegriffen, und mit einem Verluste von 3000 Mann geschlagen. Dennoch konnten die Feinde das Lager nicht erobern, und nachdem sie sich wieder zurück gezogen hatten, setzte er mit seiner Armee über den Po, um die Insubrer anzugreifen, über welche er einen der glänzendsten Siege erfocht, indem über 40000 Feinde auf dem Schlachtfelde blieben, und eine große Menge Beute gemacht wurde. Das Lager der Feinde wurde erobert und geplündert, die Stadt Comus in wenigen Tagen genommen und noch eine Menge anderer Orte der römischen Herrschaft unterworfen. Wie Livius sagt, ist es zweifelhaft, ob dieser große Sieg jener Niederlage durch die Bojer vorhergegangen, oder, wie wir es erzählt haben, auf dieselbe gefolgt sei. Marcellus kehrte nun auf Befehl des Senats nach Rom zurück, und hielt hier einen Triumph über die Insubrer und Comenser. Gegen Ende seines Konsulats wurde er zum Pontifex erwählt, und das Jahr darauf ging er als Gesandter mit nach Karthago, um sich dort im Namen des römischen Senats über den Hannibal zu beschweren, der mit dem syrischen Könige Antiochus in heimlichen Unterhandlungen stand. Zuletzt bekleidete er A. U. 564. die Censur, und hielt das Lustrum. Die Anzahl der römischen Bürger belief sich jetzt auf 258308. Bald darauf starb er, und sein Sohn M. Marcellus wurde an seiner Stelle zum Pontifex gewählt. Liv. XXIX, 20; XXXI, 50; XXXII, 7. 8. 27; XXXIII, 24. 37. 42. 47; XXXVII, 58; XXXVIII, 36; XLI, 13.

Marcellus (M. Claudius), der Bruder des vorigen. A. U. 565. unter dem Konsulat des M. Valerius Messala und C. Livius Salinator bekleidete er die Prätur, und zwar als Prätor urbanus. Auf seinem Befehl wurden L. Minucius Myrtilus und L. Manlius, weil sie die karthagischen Gesandten gemißhandelt hatten, durch die Fecialen den Gesandten übergeben, und nach Karthago geführt. A. U. 570. wurde er mit dem Q. Fabius Labeo zum Konsul erwählt, und beide erhielten Ligurien zur Provinz. Als Marcellus in seiner Provinz ankam, ergaben sich die Gallier; aber sie waren mißvergnügt darüber, daß ihnen ihre Waffen, die gemachte Beute und was ihnen sonst gehörte, abgenommen wurde. Sie beklagten sich darüber in Rom bei dem Senat, indem sie sagten, daß sie durch Hunger gezwungen worden wären, aus ihrem Vaterlande, Gallien, auszuwandern, und jenseits der Alpen Wohnsitze zu suchen. Hier hätten sie wüste Wohnplätze besetzt, ohne irgend Jemand zu beleidigen, und eine neue Stadt zu bauen angefangen. Vor Kurzem habe M. Claudius

Digitized by Google

Claudius sie mit Krieg bedrohet, wenn sie sich nicht ergeben würden. Des Friedens wegen hätten sie sich im Vertrauen auf die Rechtschaffenheit der Römer dem Schutze derselben, aber nicht als Besiegte, ihrer Herrschaft unterworfen. Jetzt wolle man ihnen aber ihre Waffen und alle ihre Habseligkeiten rauben. Sie bäten daher den Senat und das römische Volk, sie nicht härter, als wirkliche Feinde zu behandeln. Auf Befehl des Senats wurde ihnen nun alles wiedergegeben, aber mit der ernstlichen Ermahnung, Italien wieder zu verlassen. Marcellus erbat sich hierauf vom Senat die Erlaubniß, den Krieg gegen die Istrier zu führen. Ohne aber etwas Wichtiges gethan zu haben, mußte er bald nachher nach Rom zurückkehren, um die Comitia zur neuen Konsul-Wahl zu halten. Er starb endlich A. U. 584. als Decemvir sacrorum. Liv. XXXVIII, 35. 42; XXXIX, 45. 54. 55; XLIV, 18.

Marcellus (M. Claudius), der Sohn M. Claudius Marcellus, der A. U. 557. Konsul war. Nach dem Tode seines Vaters wurde er an seiner Stelle zum Pontifex gewählt, und A. U. 582. unter dem Konsulat des P. Licinius Crassus und C. Cassius Longinus war er Volkstribun. Als die Konsuln eine scharfe Truppenaushebung anstellten, so appellirten Einige an die Volkstribunen; die Meisten dieses Kollegiums versprachen zwar, ihnen Beistand zu leisten; aber Marcellus und M. Fulvius Nobilior erklärten, daß es den Konsuln allein zukäme, diejenigen zu enrolliren, welche sie für geschickt dazu hielten. A. U. 584. unter dem Konsulat des Q. Marcius Philippus und Cn. Servilius Cepio ward er Prätor, und erhielt zur Provinz Spanien, und drei Jahre darnach bekleidete er mit dem C. Sulpicius Gallus zum erstenmale die Konsulwürde, in welcher er die alpinischen Gallier besiegte. Er ward nachher zum zweitenmale (nach Ruperti genealogischen Tabellen A. U. 588.) Konsul und A. U. 601. zum drittenmale mit dem L. Valerius Flaccus. Zur Provinz erhielt er das diesseitige Spanien, wo er sich rühmlich auszeichnete. Er kam mit zwei Legionen daselbst an, vermied auf eine geschickte Art den Hinterhalt, welchen ihm die Spanier gelegt hatten, und drang bis Ocilis vor, welche Stadt vor Kurzem von den Römern abgefallen war, und blos durch das Schrecken über seine schnelle Ankunft sich wieder unterwarf, Geißeln stellte, und 30 Talente Silber bezahlte. Bald darauf ergab sich auch die Stadt der Nergobriger freiwillig, und schickte dem Konsul auf sein Verlangen hundert Mann Reiterei zu Hülfe. Während aber noch die Gesandten der Nergobriger mit den Römern über die Bedingungen des Friedens unterhandelten, wurde ein Theil der römischen Armee von einem Trupp Nergobriger von hinten angegriffen, und ein Theil der Bagage geraubt. Als die Nachricht davon bekannt ward, baten die Gesandten um Verzeihung, indem sie den Vorgang damit entschuldigten, daß dieser Theil der Nergobriger, welcher die Römer angegriffen, von den Unterhandlungen nichts gewußt hätte. Aber Marcellus war mit dieser Entschuldigung so wenig zufrieden, daß er die ihm überlassenen Reiter in Ketten legen, ihre Pferde verkaufen, das Gebiet der Nergobriger verwüsten und ihre Stadt belagern ließ. Nun schickten sie einen Herold an den Konsul, der zum Zeichen, daß er um Frieden zu bitten käme, mit einem Wolfsfelle bekleidet war. Marcellus ließ ihnen auf sein Anbringen zur Antwort sagen: sie könnten nicht eher Frieden erwarten, als bis auch die Arvacci, Belli und Tithi zugleich mit ihnen darum bäten. Dies geschah denn, und so wurde mit allen 4 Völkern, nach Bezahlung einer mäßigen Geldsumme, der Friede geschlossen. Hiemit aber waren andere spanische, schon mit den Römern verbundene Völker nicht zufrieden, welche von den Arvacern und ihren Bundesgenossen feindlich behandelt worden waren. Sie baten den

Konsul,

Digitized by Google

Konsul, daß er doch auch auf ihre Rache und Sicherheit bedacht sein möchte. Da dieser aber den Krieg sehr gern beendigt zu sehen wünschte, so verwies er ihr Ansuchen an den Senat, schloß einen Waffenstillestand mit den Feinden bis zur Rückkehr der Gesandten, und bezog in Corduba die Winterquartiere. Da er die Gegend um diesen Ort her sehr fruchtbar fand, so vergrößerte und verschönerte er ihn. Indessen kamen die Gesandten der Spanier in Rom an. Diejenigen, welche von den Bundesgenossen abgeschickt worden waren, baten, daß man die römischen Armeen nicht zurückrufen möchte; die Arvacer und ihre Bundesgenossen wären sehr mächtig, und würden sogleich über sie herfallen, wenn sie die Römer nicht mehr zu fürchten hätten, da sie alle diejenigen Völkerschaften, welche mit den Römern in Bündnissen ständen, tödtlich haßten. Entweder möchte der Senat für immer eine consularische Armee in Spanien lassen, oder die Feinde erst so demüthigen, daß sie ihnen nicht mehr schaden könnten. Die Gesandten der Arvacer baten dagegen um Friede, doch unter der Bedingung, daß man ihnen blos eine Geldstrafe auflegen, und sie dann der Vortheile, welche ehemals der mit dem Ti. Gracchus geschlossene Vertrag ihnen gesichert hätte, genießen lassen möchte. Sie gaben dabei zu verstehen, daß sie auch zum Kriege bereit wären, und daß das Glück nicht immer den Römern günstig gewesen wäre. Nachdem der Senat die Sache in Ueberlegung genommen hatte, so wurde zwar einstimmig beschlossen, daß die Bundesgenossen unterstützt, und der Stolz der Arvacci gedemüthigt werden müßte; aber über die Mittel, wie dies geschehen sollte, war man zweifelhaft. Endlich wurde den Gesandten zur Antwort gegeben, daß der Proconsul Marcellus (denn das Jahr seines Konsulats war nun vorüber) beiden Partheien den Willen des Senats andeuten würde. Den Gesandten des Marcellus wurde heimlich aufgetragen, den Proconsul zu ermahnen, daß er den Krieg, so wie es die Würde des römischen Volks verlange, führen möchte. In Rom glaubten die meisten, daß Marcellus aus Furcht mit der Fortsetzung des Krieges zögere, und sie bemäheten sich daher durchzusetzen, daß er zurück berufen und ihm ein Nachfolger ernannt werden möchte. Dies letztere geschah denn auch in der Person des Konsuls L. Licinius Lucullus. Marcellus, der dies erfahren hatte, wünschte nun sehr, vor der Ankunft seines Nachfolgers den Krieg in Spanien, auf welche Art es auch wäre, zu endigen, und den Ruhm eines Friedensstifters davon zu tragen. Dies gelang ihm auch so weit, daß er durch sein freundliches Betragen gegen die Spanier und durch die leichten Bedingungen, welche er ihnen auflegte, wenigstens eine Art von Scheinfrieden zu Stande brachte. Er kehrte nun nach Rom zurück, und verlor, da er als Gesandter zum Massinissa zu reisen den Auftrag erhielt, A. U. 605. in einem Schiffbruch sein Leben. Liv. XLI, 13; XLII, 32; XLIII, 11. 15; XLV, 44. Suppl. Freinsh. in Liv. XLVI, 5. XLVIII, 2 etc.

Marcellus (M. Claudius), ein eifriger Anhänger des Pompejus, der mit dem Servius Sulpitius Rufus im A. U. 702. zum Konsulat erhoben wurde. Cäsar war jetzt in Gallien und schon durch seine Macht furchtbar; daher suchte er denselben aus allen Kräften zu unterdrücken. So that er den Vorschlag, Cäsarn vor Verfließung seiner Zeit aus Gallien zurück zu rufen, und da dieser Vorschlag verworfen wurde, suchte er dem Pompejus wenigstens dadurch zu nützen, daß er seinen Nebenbuhler auf alle nur erdenkbare Art beschimpfte und lächerlich machte. Unter andern ließ er einen Senator von Novocomum, welches Cäsar für eine römische Kolonie erklärt und mit dem römischen Bürgerrechte beschenkt hatte, geisseln, wobei er zu ihm sagte, daß er ihn dadurch lehren wolle, daß er kein römischer

Digitized by Google

römischer Bürger sei, und ihm befahl, seine Schultern dem Cäsar zu zeigen. In der Schlacht bei Pharsalia focht er unter den Fahnen des Pompejus gegen Cäsar, und nach dem unglücklichen Ausgang derselben, entzog er sich den öffentlichen Angelegenheiten, und begab sich nach Mitylene auf Lesbos, wo er sich in Ruhe den Wissenschaften widmete. Da er ein vertrauter Freund des Cicero war, so brachte dieser die Senatoren dahin, daß sie alle zusammen bei Cäsar um Gnade für ihn baten, als dieser nach dem afrikanischen Kriege wieder nach Rom zurückgekehrt war. Cäsar begnadigte ihn auf diese allgemeine dringende Fürbitte, und Cicero hielt bei dieser Gelegenheit die berühmte Dankrede an den Dictator, welche wir noch besitzen. Aber die angekündigte Begnadigung half dem unglücklichen Marcellus nichts. Als er auf der Reise nach Rom in Athen angelangt war, wurde er von einem gewissen Magius Chilo, da er eben das Schiff besteigen wollte, welches ihn nach Italien bringen sollte, ermordet. Einige haben den Cäsar in Verdacht, daß er Anstifter dieses Mords gewesen sei; aber Cicero ad Attic. XIII, ep. 10 spricht ihn ganz davon los, weil Magius sich gleich darauf mit dem nämlichen Dolche auch erstach. Er schreibt die Ursache dieses Mords einer Privatstreitigkeit zwischen dem Marcellus und Magius zu. Allg. Weltg. XI. §. 417 ꝛc. 500.

Marcellus (M. Claudius) der letzte Sprößling aus dem Marcellischen Geschlechte. Er war ein Sohn des C. Marcellus und der Octavia, der Schwester des Augustus. Seinen Vater verlor er frühzeitig; von seiner vortrefflichen Mutter aber wurden seine natürlichen Talente sehr gut ausgebildet, so, daß er schon in seinem 16ten Jahre durch ein feierliches Decret in den Senat aufgenommen und ihm der Rang eines Prätors, wie auch die Erlaubniß ertheilt wurde, 10 Jahre früher als gewöhnlich, sich um das Konsulat zu bewerben. Vorher schon hatte ihn der Kaiser mit seiner Tochter Julia verheirathet, und an Kindesstatt angenommen, daher er gewiß sein Nachfolger geworden wäre, wenn der Tod ihn nicht zu früh übereilt hätte. Denn schon in seinem 19ten Jahre wurde er von einem hectischen Fieber überfallen, wovon ihn Antonius Musa vergeblich zu befreien suchte. Nicht nur Augustus und seine Mutter Octavia, sondern auch das ganze Volk beklagte ihn aufs schmerzlichste, weil er durch seine ausserordentlichen Talente, durch sein verbindliches Betragen und seine ungemeine Bescheidenheit sich allgemeine Hochachtung und Liebe erworben hatte. Virgil macht ihm auch Aen. VI. v. 868 etc. die größten Lobsprüche. Man schreibt der ehrgeizigen Livia, deren Sohne Tiberius Marcellus im Wege stand, den Tod dieses hoffnungsvollen Jünglings zu, und man glaubt, daß sie sich des Antonius Musa zum Werkzeuge ihres schändlichen Verbrechens bedient habe. Augustus hielt ihm selbst die Leichenrede. Allg. Weltg. XII. §. 32. 91. 101.

Marcia gens, ein berühmtes Geschlecht in Rom, das theils patricisch, größtentheils aber plebejisch war. Zu dem erstern gehörte die Familie der Sabini, zum letztern die der Capitolini, Censorini, Crispi, Festi, Figuli, Macri, Philippi, Ralli, Reges, Rutili, Septi, Sermones, Tremuli. Die Genealogie desselben ist folgende:

Digitized by Google

Patricische Familie der Sabini.
Marcius Sabinus

Numa Marcius, erster Pont. Max., vermählt mit der Pompilia, des Königs Numa Tochter. Liv. I, 20.

Ancus Marcius, König von Rom. Liv. 32—35.

Marcius Marcius
Liv. I, 40.

Plebejische Familien.
Q. Marcius Rex, Volkstrib. A. U. 558. Liv. XXXIII, 25.

P. Marcius Rex, ein Legat A. U. 583. Liv. XLIII, 1.

Q. Marcius Rex, Prät. A. U. 610.

Q. Marcius Rex, Kons. A. U. 635. Cic. Or. II, 29.

Q. Marcius Rex

Q. Marcius Rex, Kons. A. U. 685. Censor, und Gemahl der Claudia oder Clodia, des P. Clodius Schwester. Cic. pro Dom. 50; Pis. 4.

Marcius Rex Vatia

Marcia, Gemahlin des Julius Cäsar

C. Julius Cäsar

C. Julius Cäsar, der berühmte Dictator s. Julia und Octavia gens.

Julia, Gemahlin des Marcius

Q. Marcius Tremulus, ein Sohn des Q. und Enkel des Q. Marcius, Kons. A. U. 447. 465. Liv. IX, 42. 43.

Q. Marcius Philippus, Kons. A. U. 472. Mag. Equit. 490.

Q. Marcius Philippus

L. Marcius Philippus

Q. Martius Philippus, Prät. A. U. 565. Kons. 567. 584. Cens. 589. Cic. Brut. 20; Liv. XXXVIII, 35. XXXIX, 6. 14. 20. 48; XL, 2. 3. 42; XLII, 37—40. 43. 44. 47; XLIII, 13; XLIV, 1. 2. 7. 16.

Q. Marcius Philippus, Liv. XLIV, 3.

C. Marcius Figulus

C. Marcius Figulus, Prät. A. U. 584. Kons. 591. 597. Cic. Nat. D. II, 4; Div. II, 35; Brut. 20; Liv. XLIII, 13. 17; XLIV, 1. 2. 10; Val. Max. IX, 3. 2.

C. Marcius Figulus

C. Marcius Figulus

L. Mar...

Digitized by Google

L. Marcius Philippus, Volkstrib., Konſ. A. U. 662. Cenſ. 667, ein großer Redner, Gemahl der Gellia, Stiefvater des Gellius, eines unruhigen Menſchen und Bruders des Konſuls L. Gellius. Cic. Corn. I.; Verr. I, 55; Agr II, 16; Sex. 51; Quint. 22; Mur. 17; Brut. 45. 47. 64; Planc. 21; Rabir. 7; Or. I, 7; II, 54. 61; III, 1; Off. I, 30; II, 17. 21; Dom. 32; Att. VIII, 3.

L. Marcius Philippus, Konſ. A. U. 698, Stiefvater des Auguſtus und Gemahl der Atia, mit der C. Octavius d. Octavianus Auguſtus zeugte. Appian. Syr. 51; b. civ. II, 99; III, 10. 13; Suet. Aug. 8. 29; Cic. Phil. III, 10; Har. resp. 6; ad Div. I, 9.

C. Marcius Figulus, Konſ. A. U. 689. Cic. ad Att. I, 2; de Legg. II, 28.

L. Marcius Philippus, ein Legat. Cic. Phil. III, 10; VIII, 9; ad Att. V, 12; X, 4; XII, 16. 18; ad Div. XII, 4.

Marcia, Gemahlin des Q. Fabius Maximus

Marcia, Gemahlin des M. Cato von Utica.

M. Cato. Porcia, Gemahlin des M. Brutus.

C. Marcius Rutilus, ein Sohn des L. und Enkel des C. Marcius, Pontifex, Konſ. A. U. 396. 401. 409. 411. der erſte plebejiſche Dictator A. U. 397. Konſ. 402. Liv. VII, 16. 17. 21. 22. 28. 38. 39.

C. Martius Rutilus Cenſorinus, Pontifex, Konſ. A. U. 443; Konſ. 459. 488. Liv. IX, 33. 38. X, 9. 47.

Marcius

Marcius

C. Marcius

L. Marcius Cenſorinus, Konſ. A. U. 604. Cenſ. 605, ein Redner, wurde im bürgerl. Kriege unter Sulla getödtet. Cic. Brut. 15. 27. 90; Acad. II, 32; Appian. Pun. 75. 80—86. 97.

C. oder

Digitized by Google

C. oder L. Marcius Censorinus, ein Anhänger des Carbo, wurde vom Sulla getödtet. Appian. b. civ. I, 71. 88. 90. 92 etc. Pigh. T. III, p. 225. 257.

L. Marcius Censorinus

C. Marcius Censorinus, Konſ. A. U. 745.

C. Marcius Censorinus

L. Marcius Censorinus

L. Marcius Censorinus. Konſ. A. U. 719.

C. Marcius Censorinus. Cic. Brut 67.

Marcius, Gemahl der Veturia

C. Marcius Coriolanus, leitete ſein Geſchlecht vom Ancus Marcius ab, ſeine Gemahlin war Volumnia. Liv. II, 33. 40.

Marcius Marcius

Andere, ihrer Geſchlechtsfolge nach, nicht ſo bekannte Marcier ſind:

Censorinus, ein Anhänger der Parthei des Antonius. Cic. Phil. XI, 5.

Marcii, zwei Brüder, berühmte Wahrſager und Auguren. Cic. Div. I, 40. 50. Bei Liv. XXV, 12 und Macrob. Sat. I, 17 wird nur Einer genannt.

Marcius (C.), Volkstribun A. U. 365. Liv. VI, 1.

Marcius (C.), Volkstribun A. U. 441; Liv. IX, 30.

Marcius (C.), Augur. Liv. X, 9.

Marcius (L.), ein römiſcher Ritter, Centurio primi pili, von den Soldaten zum Feldherrn der Armee gewählt nach dem Tode des Cn. und P. Scipio, Legat des Scipio Africanus A. U. 547. Cic. Balb. XV, 17; Liv. XXV, 37. 39; XXVI, 2. 19; XXVIII, 19. 22. 34. 35; XXXII, 2.

Marcius (L.), ein römiſcher Ritter bei Cic. Lig. 11.

Marcius (M.), Rex ſacrorum. Liv. XXVII, 6.

Marcius (M.), ein Tribunus militum, getödtet in dem Treffen mit den Bojern. Liv. XXXV, 5.

Marcius (M.) Ralla, Prät. A. U. 548. Liv. XXIX, 11. 13; XXX, 38.

Marcius (M.) Sermo, ein Volkstribun. Liv. XLII, 21.

Marcius (Q.) Criſpus, ein Legat des L. Scipio. Cic. Pis. 23. Phil. XI, 12; Vellej. II, 69; Dio Cass. XLVII, 27; Appian. b. civ. III, 77 etc. IV, 58 etc.

Marcius (Q.) Ralla, ein Duumvir aedibus dedicundis. Liv. XXXIV, 53; XXXV, 41.

Marcius (Q.) Scylla, Volkstribun. Liv. XLII, 21.

Marcia, eine Veſtalin, welche das Geſetz der Keuſchheit verletzte, deswegen angeklagt, zuerſt losgeſprochen, nachher aber verurtheilt wurde. Sie ſtarb A. U. 639 unter dem Konſulat des M'Aeilius Balbus und C. Porcius Kato. Weitläuftiger ſiehe ihre Geſchichte unter dem Art. Licinia, welche ihre Mitſchuldige war.

Marcia, die Tochter des L. Marcius Philippus, der A. U. 698 Konſul war. Sie war die Gemahlin des berühmten M. Por-

Digitized by Google

M. Porcius Cato von Utica. Dieser überließ sie, nachdem er schon drei Kinder mit ihr gezeugt hatte, und sie gerade mit dem vierten schwanger ging, dem berühmten Q. Hortensius, der sich in sie verliebt hatte, bis an seinen Tod, und nahm sie dann wieder zu sich. Man machte dem Kato — vielleicht nicht mit Unrecht — wegen dieser Handlung Vorwürfe, obgleich der Vater der Marcia seine Einwilligung dazu gegeben hatte, und er das Beispiel der ältern Römer für sich anführen konnte; Cäsar insbesondere ermangelte bei dieser Gelegenheit nicht, seinem Feinde wehe zu thun, indem er als Ursache dieses Verfahrens anführte, daß Kato deswegen seine Frau dem Hortensius überlassen habe, um statt einer armen eine reiche wieder zu bekommen. Denn Hortensius hatte sie zur Erbin aller seiner Güter eingesetzt, und nach dem Tode desselben kehrte sie wieder in das Haus des Kato zurück. Suppl. Freinsh. in Liv. CXIV, 58.

Marciana silva; siehe Silva Marciana.

Marcianopolis, eine Stadt in Niedermösien, welche von K. Trajans Schwester den Namen erhielt. Amm. Marc. 27. 9. Sie muß ansehnlich gewesen sein, da mehrere Kaiser hier ihr Winterlager hielten. Jetzt Prieſthlaba, oder Preſlaw, Prebiſlaw.

Marcianus, ein geographischer Schriftsteller aus Heraklea in Pontus gebürtig, lebte nach dem Cl. Ptolemäus und vor Stephanus von Byzanz, um A. Chr. 410. Es ist ungewiß, ob er der nämliche Marcianus ist, den Phrynichus bei Photius cod. CLVIII. anführt, oder den Synesius epist. CI. ad Pylaemenem ἑμὶς λογίῳ τύπον nennt und der nach Socrat. IV, 9. Hist. die Töchter des Kaisers Valens, Anastasia und Carosa, in der Grammatik unterrichtet haben soll.

Er entwarf aus den besten Quellen der Griechen und Römer vom Hanno und Scylax an bis auf den Ptol. einen allgemeinen Periplus der ganzen bekannten Erde, mit beigefügter geometrischer Bestimmung der Stadienmaße. Dies Werk besteht aus zwei Theilen. Der erste, (Περίπλους τῆς ἔξω θαλάσσης ἐως τε καὶ ἐσπερίου καὶ τῶν ἐν αὐτῇ μεγίστων νήσων), begreift die Küsten des äußern Meeres und zwar das erste Buch die südöstlichen Küsten der Erde, vom arabischen Meerbusen bis nach dem äußersten Indien; das zweite die westlichen und nördlichen Küsten Europa's, nebst der Westküste Lybiens; die Beschreibung von letzterer, so wie auch der Ostküste Afrika's, ist verloren gegangen. Er folgt hiebei fast immer dem Ptol., doch mit Benutzung anderer Nachrichten. Der zweite Theil, (Epitomen librorum XI. geographiae Artemidori Ephesii), welcher in 11 Büchern die Beschreibung der Küsten der innern Meere enthielt, und der ein Auszug aus dem geographischen Werke des Artemidorus war, ist verloren gegangen. Wir haben davon weiter nichts, als die sehr gute Einleitung und Bruchstücke.

Für das Studium der alten Geographie ist Marcians Werk nützlich, weil aus ihm sich Ptolemäus berichtigen und besser verstehen läßt, und weil wir aus ihm die Kenntniß älterer Geographen schöpfen können, von denen er eine große Menge gebraucht hat, Viele nennt und Einige genau beurtheilt.

Man findet Marcians Schriften im 1. B. der Geogr. min. von Hudson. Handb. d. a. Erdb. 1. Gebr. d. d'anvill. Kart. B. I. Th. 1. S. 18; Mannert Geogr. I. S. 186; Fabric. Bibl. Gr. IV. p. 613. ed. Harl.

Marcina, eine der Hauptstädte der Picentiner in Unteritalien, welche die Römer zerstörten. Sie lag zwischen dem Capo di Minerva und dem heutigen Amalfi, doch dem letztern näher.

Marcius (C.) Coriolanus, siehe Coriolanus.

Marcius (C.) Figulus, ein Sohn des C. Marcius Figulus und Enkel des Q. Marcius Philippus. Er war Prätor unter dem Konsulat des Q. Marcius

Phi-

Digitized by Google

Philippus und Cn. Servilius Cäpio A. U. 584, und erhielt das Kommando über die Flotte. Da der Krieg mit dem Perseus jetzt ausgebrochen war, so segelte er mit der Flotte nach Griechenland ab, und wurde befehligt, zu eben der Zeit, wo die Landarmee in Macedonien einrücken würde, mit der Flotte auch an der Küste dieses Landes zu erscheinen. Als er bei Thessalonica angekommen war, drohete er, die Stadt zu belagern, und setzte Truppen aus, mit denen er die umliegende Gegend verwüstete, und die aus der Stadt sich herauswagenden Feinde wieder in dieselbe zurückschlug. Dennoch konnte er gegen die Stadt selbst nichts ausrichten, und mußte mit der Flotte wieder absegeln. Er schiffte nun an der Küste weiter fort, verwüstete das platte Land, konnte aber weder die Stadt Aenia, noch Antigonea erobern. Die Truppen, welche er bei der letztern Stadt ans Land gesetzt hatte, wurden von den Macedoniern angegriffen, geschlagen und bis ans Meer verfolgt. Nur die äußerste Noth, da sie verhindert wurden, sich sicher nach den Schiffen retten zu können, machte den römischen Soldaten wieder so viel Muth, daß sie am Ufer die Schlacht nochmals erneuerten, und mit dem Beistande derer, welche noch in den Schiffen waren, die Feinde etwas zurücktrieben, und auch einige Gefangene machten. Nun segelte er mit der Flotte weiter, und bei Cassandria stießen der König Eumenes mit 20 Schiffen und noch 5 vom Könige Prusias abgeschickte Schiffe zu ihm. Hierauf beschloß er, die Stadt Cassandria zu belagern. Im Anfange hatte die Belagerung auch guten Fortgang; aber als die Römer durch eine gemachte Oeffnung schon im Begriff waren in die Stadt einzubrechen, thaten die Macedonier einen so muthigen Ausfall, daß sie die Feinde, welche so etwas gar nicht vermuthend, in ziemlicher Unordnung waren, gänzlich in die Flucht schlugen, und eine ziemliche Anzahl tödteten, verwundeten und gefangen nahmen. Dennoch ließ Marcius sich noch nicht dadurch abschrecken, und machte neue Anstalten zur Fortsetzung der Belagerung, als er erfuhr, daß die Besatzung einen Succurs bekommen hätte, und an einem glücklichen Erfolge nun ganz verzweifelnd mit der Flotte absegelte. Eben so vergeblich machte er einen Angriff auf die Stadt Torone. Dann ging die Flotte nach Demetrias; als er aber bei seiner Annäherung die Mauren mit zahlreichen Truppen besetzt fand, segelte er vorbei und landete bei Jolcos, von wo aus er Demetrias anzugreifen beschloß. Als aber Perseus davon Nachricht bekam, schickte er einen seiner Feldherrn, Euphranor, mit 2000 auserlesenen Soldaten dahin ab, um eher, als die Römer, Demetrias zu erreichen. Der Anschlag glückte vollkommen. Als Marcius sich der Stadt näherte, fand er den Euphranor vor der Stadt gelagert, so daß er nicht einmal das umliegende Land verwüsten konnte, ohne sich in ein für ihn nachtheiliges Gefecht einzulassen. Er zog sich also zurück, schiffte die Soldaten wieder ein, und weil der Feldzug jetzt zu Ende war, ging er, ohne das geringste in demselben ausgerichtet zu haben, wieder nach Hause. Liv. XLIII, 11. 15; XLIX, 1 etc. 10 etc.

Marcius (C. Rutilus) Konsul A. U. 396 mit dem Cn. Manlius Imperiosus. Er machte sich während seines Amtes durch die Besiegung der Privernater merkwürdig. Im folgenden Jahre wurde er wegen eines Krieges mit den Hetruriern zum Dictator gewählt. Sein Magister Equitum war C. Plautius Proculus, auch ein Plebejer. Diese Erhöhung zweier Plebejer erbitterte die Patricier so, daß sie dem Dictator alle Hindernisse zur Führung des Krieges in den Weg legten, die nur in ihrer Macht standen. Das Volk aber eilte desto mehr, den Dictator in Stand zu setzen, mit einer ansehnlichen Armee gegen den Feind zu marschiren, und die Soldaten fochten so tapfer, daß die Hetrurier eine vollkommne Niederlage erlitten. Marcius forderte für diesen Sieg einen Triumph, und obgleich die

Digitized by Google

Patricier sich hartnäckig widersetzten, so drang doch das Volk auf die Erfüllung seines Wunsches, und er zog triumphirend in Rom ein. Bald darauf, nämlich A. U. 401. wurde er zum zweitenmale mit dem Patricier P. Valerius Poplicola zum Konsul erwählt, und beide beeiferten sich während ihres Amts, die Schulden des Volks in Ordnung zu bringen, und die bisherigen Streitigkeiten darüber so zu vermitteln, daß weder die Gläubiger noch die Schuldner sich darüber beschweren konnten, welches ihnen auch so ziemlich nach Wunsch gelang. Das Jahr darauf erhielt auch Marcellus die Censorwürde, das erstemal, daß diese von einem Plebeier besetzt wurde. Um dieser Würde jetzt einen neuen Glanz zu geben, trieben die Tribunen ein Gesetz durch, daß von nun an nicht die Konsuln, sondern die Censoren den Senat ergänzen sollten. A. U. 409. wurde er zum drittenmale mit dem T. Manlius Torquatus zum Konsul erwählt und zwei Jahre darauf zum viertenmale mit dem Q. Servilius Ahala. Er erhielt Kampanien zur Provinz, um daselbst den Krieg gegen die Samniter zu führen. In Kapua war unter der römischen Armee eine große Sittenverderbniß und sogar eine Verschwörung entstanden, um sich Kampaniens zu bemächtigen. Um nun ohne weitere Unruhen diese Absichten zu vernichten, suchte Marcius, die Aufrührer zu trennen, ohne sich aber merken zu lassen, daß er etwas von ihrem Vorhaben wüßte. Sein Plan gelang indessen nicht ganz, wie unter dem Art. Valerius (M.) Corvus weiter erzählt wird. Allg. Welts. X. §. 300—304. 312.

Marcius (C.) Rutilus Censorinus, ein Sohn des C. Marcius Rutilus, der A. U. 596. zum erstenmale Konsul war. Er bekleidete das Konsulat mit dem Q. Fabius Maximus Rullianus, A. U. 443. und führte den Krieg gegen die Samniter, worin er Allifas und verschiedene andere Plätze der Samniter eroberte. Bald darauf lieferte er diesen eine Schlacht, welche zwar eigentlich unentschieden blieb, aber durch das Gerücht in eine Niederlage der Römer verwandelt wurde, weil diese einige aus dem Ritterstande, verschiedene Tribuni militum und einen Legaten verlohren hatten, und auch der Konsul verwundet worden war. In Rom erregte dieses Gerücht ein solches Schrecken, daß der Senat von dem andern Konsul, Fabius, einen Dictator wählen ließ. Nachher wurde Marcius mit zum Pontifex erwählt, und A. U. 459. mit dem P. Cornelius Arvina zum Censor. Sie hielten das 29ste Lustrum, und zählten 262322 römische Bürger. A. U. 488. bekleidete er nochmals mit dem Cn. Cornelius Blasius das Censoramt, und erhielt jetzt, weil er schon einmal Censor gewesen war, den Beinamen Censorinus. Er gab darin ein großes Beispiel von Bescheidenheit. Ohne daß er sich im geringsten darum beworben hatte, wählte das Volk ihn aus eigenem Antriebe zum zweitenmale zum Censor; aber ob er gleich das Amt annahm, so äußerte er doch in der Volksversammlung laut seinen Unwillen darüber, daß man ihm gegen die eingeführte Gewohnheit zum zweitenmale dasselbe übertragen habe, und es wurde nun ein Gesetz gegeben, daß Niemand zum zweitenmale Censor werden sollte. Beide Censoren hielten darauf wieder das Lustrum, und zählten jetzt 292224 römische Bürger. Liv. IX, 33. 38. X, 9. 47; Supplem Freinsh. in Liv. XV, 17; XVI, 40. Noch merken wir an, daß das Register der Zweibrücker Ausgabe des Livius hier fehlerhaft ist, indem der Censor C. Marcius in den Supplem. von Freinsh. in Liv. XV, 17. und XVI, 40. als verschieden von C. Marcius Rutilus angegeben wird.

Marcius (L.), ein Sohn des Septimus, ein junger römischer Ritter, der unter dem Cn. Cornelius Scipio in Spanien focht, und von diesem Feldherrn sehr geliebt und zu einem der geschicktesten Krieger gebildet worden war. Seine

Talente

Digitized by Google

Talente waren es, welche die römischen Angelegenheiten in Spanien, die durch die Niederlagen des Cn. und P. Cornelius Scipio in die mislichste Lage gerathen waren, wieder in einen guten Zustand versetzten, und die Eroberungen daselbst den Römern aufs neue sicherten. Nach der Niederlage und dem Tode des Cn. Cornelius Scipio sammelte er die Flüchtigen, und brachte nach Vereinigung mit dem Legaten des P. Scipio, dem T. Fonteius, eine nicht unbeträchtliche Armee zusammen, mit der er im Angesichte des Feindes sich lagerte. Die römischen Soldaten setzten ein so großes Vertrauen auf ihn, daß sie ihn einmüthig zum Oberfeldherrn wählten. Nun benutzte er die wenige Zeit, welche ihm die Feinde bis zum erneuerten Angriff ließen, das Lager zu befestigen und Zufuhr herbeizuschaffen. Kaum war er hiermit einigermaßen zu Stande gekommen, als er von dem karthagischen Feldherrn, Hasdrubal, dem Sohne des Gisgo, im Lager angegriffen wurde. Marcius suchte nun die über den Tod ihrer Feldherrn aufs äußerste niedergeschlagenen Soldaten zum Kampfe zu ermuntern, und so wie das Zeichen mit der Trompete gegeben wurde, verwandelte sich ihre Trauer plötzlich in Wuth. Sie stürzten aus den Thoren des Lagers auf den Feind los, der, einen solchen Widerstand sich nicht vermuthend, ohne die nöthige Vorsicht und Ordnung sich näherte, und schlugen sie mit solcher Heftigkeit zurück, daß sie, ohne viel an Widerstand zu denken, schnell die Flucht ergriffen. Marcius ließ indessen zum Rückzuge blasen, damit die weitere Verfolgung den Römern nicht selbst nachtheilig werden möchte, da die Feinde ihnen weit überlegen waren. Er führte sie also wieder in das Lager zurück, und die Feinde setzten nun ihren Rückzug mit gemäßigterm Schritte nach dem ihrigen fort. Ob diese nun gleich geschlagen waren, so glaubten sie doch von den Ueberbleibseln zweier geschlagenen Heere nicht viel zu fürchten zu haben, und vernachläßigten, als sie das Lager wieder erreicht hatten alle Vorsichtsmaßregeln so sehr, daß Marcius, der davon Nachricht erhalten hatte den Entschluß faßte, den Feinden selbst einen Besuch zu machen. Er machte ihn der Armee bekannt, deren Beifall er um so mehr erhielt, da er kühn und verwegen war. Der übrige Theil des Tages wurde nun mit Zurüstungen und der größte Theil der Nacht mit Ruhe zugebracht; um die vierte Nachtwache aber setzte sich die Armee in Bewegung. Schweigend und in aller Stille näherte sie sich dem Lager, wo weder Schildwache vor den Thoren, noch Posten auf den Wällen zu finden waren. Sie drangen ohne den geringsten Widerstand ein, und nun erweckten sie durch das laute Kriegesgeschrei den Feind aus seinem Schlummer. Es läßt sich leicht denken, welche Niederlage die Römer unter die schlaftrunkenen, waffenlosen und halb nackten Karthager anrichten konnten. Ueberdies wurden die mit Stroh gedeckten Zelte in Brand gesteckt und dadurch das Schrecken und die Verwirrung noch vergrößert. Wo man hinsah, wütheten Mord, Flamme und das Geschrei der Verzweiflung und des trunkenen Sieges. Ganz beraubt dachte der Feind an keine Vertheidigung, sondern nur auf Flucht. Aber auch diese gelang nicht, da an allen Orten sich Römer befanden, welche die Flüchtigen auffingen. Ungefähr 6 Milliaria davon war ein anderes punisches Lager, und zwischen diesem und dem, das die Römer jetzt überfallen hatten, ein hohles, dicht mit Bäumen bewachsenes Thal. Hier hatte sich eine römische Kohorte und Reiterei versteckt, und so wurden auch diejenigen aufgefangen, welche auf diesem Wege sich retten wollten. Alles wurde also in dem angegriffenen Lager niedergemacht, und dann eilten die vom Morden ganz trunkenen Sieger zu dem zweiten Lager, wo sie die Feinde fast eben so unvorbereitet und waffenlos antrafen, da es noch am frühen Morgen war. Sie drangen in das Lager ein, und es entstand nun ein hitziges Treffen innerhalb

Digitized by Google

innerhalb desselben, bis die Feinde, so gut sie konnten, sich mit der Flucht zu retten suchten. Man rechnete die Anzahl der getödteten Feinde auf 3700 und 1300 Gefangene; auch wurde ungeheure Beute gemacht, unter andern ein silberner Schild von 138 Pf. am Gewicht mit dem Bildnisse des Hasdrubal Barcinus (Hannibals Bruder), welcher nachher in dem Kapitol aufbewahrt und zur Verewigung des Ruhms des jungen Marcius nach seinem Namen genannt wurde. Durch die wechselseitigen Niederlagen waren nun beide Heere in Spanien erschöpft worden, und eine geraume Zeit fiel daher nichts Merkwürdiges daselbst vor. Marcius berichtete indessen die Niederlage des Feindes nach Rom, beging aber die Unvorsichtigkeit, sich den Titel Proprätor beizulegen. So sehr man sich also über den Inhalt seiner Briefe freute, so unzufrieden war man mit seiner Anmaßung. In der Antwort wurde ihm daher nicht nur der Titel Proprätor versagt, sondern ihm sogleich angekündigt, daß nächstens ein anderer Feldherr an die Stelle des getödteten Cn. Scipio abgeschickt werden würde. Es sei ein böses Beispiel, daß die Armee es gewagt hätte, sich selbst einen Feldherrn zu wählen. Was für Folgen könnten daraus entstehen, wenn man eine Sache, welche der Entscheidung einer feierlichen und gesetzmäßigen Volksversammlung zukäme, der Unbesonnenheit der Soldaten überlassen wollte? — Marcius wurde also zurückberufen und der berühmte P. Cornelius Scipio an seine Stelle nach Spanien geschickt. Liv. XXV, 37. 38 etc. XXVI, 2. Bei Liv. XXVIII, 19. 22. wird ein L. Marcius erwähnt, der unter Scipio in Spanien diente, und die Stadt Castulo belagerte, und Astapa eroberte, auch c. 34 und 35 und XXXII, 2. kommt ein L. Murcius vor, und es scheint, daß darunter unser L. Marcius zu verstehen sei.

Marcius (L.) Censorinus, ein Sohn des C. und Enkel des C. Marcius, Consul mit dem M. Manilius A. U. 604. Er erhielt im dritten punischen Kriege das Kommando über die Flotte, welche gegen Karthago gebraucht werden sollte, und sein Mitconsul ging als Oberfeldherr der Landarmee dahin ab. Er zeichnete sich durch Beredsamkeit vor seinem Kollegen aus und beantwortete daher die Rede der karthagischen Gesandten, worin sie um Frieden baten. Nachdem der Krieg wirklich ausgebrochen war, belagerte er nebst seinem Mitkonsul die Stadt Karthago, indem er von der Seeseite und zum Theil auch von der Landseite her den Angriff machte. Als er Truppen abschickte, um Holz zur Erbauung von Maschinen herbeizuschaffen, wurden diese vom Himilco Phameas, den Hasdrubal abgeschickt hatte, überfallen, gegen 500 Mann von ihnen wurden gefangen und viele Waffen erbeutet. Dennoch wurde so viel herbeigebracht, als zur Erbauung der nöthigsten Maschinen hinlänglich war. Die Angriffe auf die Mauern wurden nun erneuert, aber immer mit vergeblichem Erfolge. Endlich gelang es zwar dem Marcius durch seine Maschinen eine Oeffnung in die Mauer zu machen, und ein Theil der Römer drang auch wirklich in die Stadt ein; aber sie wurden von den Karthagern zurückgetrieben, und nur die Geschicklichkeit des jungen P. Scipio rettete sie von der gänzlichen Niederlage. Ausserdem traten noch andere nachtheilige Umstände bei der römischen Armee ein. Aus Furcht vor dem Hasdrubal und Phameas wagten sie es nicht, sich weit vom Lager zu entfernen; in diesen brachen verschiedene Krankheiten aus, und der Zugang vom Meere her konnte durch die Feinde leicht beunruhigt werden, da die Mauern der Stadt ganz nahe an das Ufer desselben standen. Diese Umstände nöthigten den Marcius, das Lager aufzuheben, und mit der Flotte sich auf das hohe Meer zu begeben. Nun benutzten die Karthager einen starken, von der Landseite her blasenden Wind, füllten mehrere Kähne mit Merlei brennbaren Materialien an, und schickten sie angezün-

Digitized by Google

gezündet der römischen Flotte nach. Dadurch wurde wirklich ein Theil derselben verbrannt. Marcius kehrte hierauf nach Rom zurück, da die Zeit der consularischen Komitien herannahete, und verrichtete weiter nichts Merkwürdiges, als daß er sich der Insel Aemigurus, zwischen Sicilien und Afrika, auf der Rückfahrt bemächtigte. Im folgenden Jahre A. U. 605. ward er Censor und fand endlich im Bürgerkriege zwischen Sulla und Marius seinen Tod. Supplem. Freinsh. in Liv. XLIX, 6 — 44.

Marcius (L.) Censorinus, ein Urenkel des obigen L. Marcius Censorinus. Er war ein eifriger Anhänger des Triumvirs, M. Antonius, während des Krieges mit dem Brutus und Cassius, und bekleidete die Prätur A. U. 711, das Konsulat aber A. U. 714. mit dem C. Calvisius Sabinus. Bei dem Antritt seines Konsulats kehrte er zugleich als Sieger aus Macedonien zurück, indem er hier die Dardaner gedemüthigt hatte. Supplem. Freinsh. in Liv. CXVIII, 20; CXXVII, 33.

Marcius (L.) Philippus, ein Sohn des Q. Marcius Philippus. Er war der Stiefvater des Gellius, eines Bruders des Konsuls L. Gellius, eines aufrührerischen Menschen. Cic. Off. II, 17. In seiner Bewerbung um die Stelle eines Tribunus militum war er nicht glücklich (Cic. Planc.); dagegen aber ward er Volkstribun, und schlug in dieser Würde ein Ackergesetz vor, welches aber wieder aufgehoben wurde, ohne daß er sich sehr dagegen setzte. Cic. Off. II, 21. Dann bewarb er sich um das Konsulat, hatte aber den Verdruß, daß ihm M. Herennius vorgezogen wurde. Cic. Muren. 17; Beut. 45. Endlich ward er wirklich Konsul mit dem Sext. Julius Cäsar A. U. 662. (Cic. Rabir. 7); bei dem Streite des Volkstribuns M. Drusus mit den Rittern war er als Konsul sein Gegner und auf der Seite des letztern. Cic. Or. I, 7. Dieser ließ ihn einst dafür auf eine barbarische Art behandeln. Denn als er es gewagt hatte, den Tribun in einer Rede an das Volk zu unterbrechen, so ließ er ihn durch einen seiner Klienten ergreifen, ins Gefängniß schleppen, und dabei so mishandeln, daß ihm das Blut aus der Nase spritzte, indem er spottend sagte: das ist kein Blut, sondern die Brühe von den Schneyfen; denn der Konsul liebte eine sehr luxuriöse Tafel. A. U. 667. ward er Censor mit dem M. Perperna, und als dieser starb, ließ er seinen Onkel aus dem Senate. Cic. Dom. 32. Er war zu seiner Zeit einer der besten Redner (Cic. Brut. 47), hatte viel Witz (Cic. Or. II, 61; Off. I, 30), und rühmte sich, daß er, ohne Geschenke anzuwenden, die höchsten Ehrenstellen erhalten habe. Cic. Off. II, 17. Von ihm sind auch die Stellen Cic. Or. III, 1; Att. VIII, 3; Brut. 47. 64; Manil. 21; Agr. II, 16; de Or. II 54. und Quint. 22. zu verstehen. Index in Cic. Op. edit. Bipont.; Suppl. Freinsh. in Liv. LXXI, 26.

Marcius (L.) Philippus, ein Sohn des vorigen, und m seine Gemahlin Atia vorher des C. Octavius Gemahlin gewesen war, und diesem den Augustus geboren hatte. Cic. Phil. III, 10. Er war Konsul mit dem Cn. Lentulus Marcellinus A. U. 698. Cic. Hor. Resp. 6; ad Div. I, 9. Ebendaselbst.

Marcius (M.) Ralla, Prätor Urbanus A. U. 548. unter dem Konsulat des M. Cornelius Cethegus und P. Sempronius Tuditanus. Liv. XXIX, 11. 13. Nachher befand er sich mit bei der Armee des P. Scipio, welcher den Krieg in Afrika gegen Karthago führte, und wurde von ihm den Karthagischen Gesandten zur Begleitung mit gegeben, welche nach Rom gingen, um dort den Frieden zu erbitten. Liv. XXX, 38.

Marcius (Numa), ein Patricier, welchen König Numa Pompilius zum ersten Pontifex Maximus ernannte. Seine Gemahlin war Pompilia, die Tochter des Numa, mit der er den Ancus Marcius

ius, den nachherigen König Roms zeug-
e. Liv. I, 20.

Marcius (Q.) Philippus, ein Sohn des Q. Marcius Tremulus und Konsul mit dem L. Aemilius Barbula A. U. 472. Er führte das Kommando in Etrurien, und war daselbst so glücklich, daß er bei seiner Rückkehr nach Rom einen Triumph erhielt. A. U. 490. wurde er zum Magister Equitum des Dictators gewählt. Suppl. Freinsh. in Liv. XII, 9. 20; XVI, 48.

Marcius (Q.) Philippus, ein Sohn des L. und Enkel des Q. Marcius Philippus und Urenkel des vorigen. Unter dem Konsulat des M. Valerius Messala und C. Livius Salinator wurde er A. U. 565. zum Prätor erwählt, und erhielt zur Provinz Sicilien. Zwei Jahre darauf ward er mit dem Sp. Postumius Albinus Konsul, und beiden übertrug der Senat die Untersuchung gegen die Bacchanalien und andere nächtliche Religionsgebräuche, weil sie zu Verschwörungen gegen den Staat gemißbraucht wurden. Durch einen Senatsschluß wurden die Bacchanalien in Rom und Italien aufgehoben, und wer da sie zu feiern für nöthig hielte, sollte erst den Senat um Erlaubniß dazu ansuchen. Liv. XXXVIII, 35; XXXIX, 5. 14 etc. Nun reiste Marcius nach seiner Provinz, nämlich gegen die Ligurer ab. Hier wurde er mit seiner Armee in einem Walde von den Feinden umringt, und erlitt einen beträchtlichen Verlust. Von diesem unglücklichen Vorfall erhielt der Wald den Namen Marcius. Nachher wurde er als Gesandter nach Macedonien und Griechenland geschickt, um die dortige Lage der Umstände zu untersuchen. A. U. 572. ward er Decemvir Sacrorum, und 582. unter dem Konsulat des P. Licinius und C. Cassius wurde er nochmals mit dem A. Atilius, P. und Ser. Cornelius Lentulus und dem L. Decimius als Gesandter mit 1000 Mann Fußvolk nach Griechenland geschickt. Nach ihrer Ankunft in Corcyra trennten sie sich, um nach ihren verschiedenen Bestimmungen abzugehen. Marcius und Atilius wollten nach Epirus, Aetolien, Thessalien, Böotien und Euböa reisen, von da nach dem Peloponnes übersetzen, und hier mit den beiden Lentulern zusammen kommen. Noch vor der Abreise von Corcyra kamen Gesandte vom Perseus bei ihnen an, welche sie befragten, warum die Römer Truppen nach Griechenland schickten, und sich der Städte desselben bemächtigen wollten? Sie antworteten den Gesandten blos mündlich, daß es die Römer thäten, um die Städte zu schützen. Nun reisten die Gesandten nach ihren Bestimmungsörtern ab, ermahnten die griechischen Städte, dem Bündnisse mit den Römern treu zu bleiben, und sich nicht vom Perseus verleiten zu lassen. Zu Larissa in Thessalien schickte dieser selbst Gesandte an sie, und ließ sich eine Unterredung mit ihnen ausbitten. Diese wurde ihm bewilligt, und geschah an dem Flusse Peneus. Als sie an den entgegengesetzten Ufern desselben einander gegenüber standen, entstand ein Streit, wer zu dem andern herüber gehen sollte. Endlich entschied Marcius durch einen Scherz. „Ei, sagte er, der jüngere muß zu dem ältern, der Sohn zum Vater kommen.“ (weil er eben so, wie der Vater des Perseus, mit dem Zunamen Philippus hieß). Perseus kam auf diese Einladung herüber, und der neue Zwist, wie viel Gefolge er mitbringen sollte, wurde dadurch gehoben, daß Marcius dem Könige erlaubte, sein ganzes Gefolge mitzubringen, aber einige der vornehmsten Personen sich als Geisseln ausbat. Nun setzte man sich freundschaftlich nieder, und Marcius hielt eine Rede an den König, worin er ihm die Vorwürfe, welche man ihm zu Rom machte, vorlegte. Perseus suchte sich dagegen zu rechtfertigen und endlich war das Resultat der ganzen Unterredung dieses, daß ein Waffenstillestand geschlossen werden und Perseus Gesandte nach Rom schicken sollte. Mit dem Anfange des Winters kehrte nun Marcius nebst den

Digitized by Google

übrigen Gesandten nach Rom zurück. Hier rühmte er in seinem Bericht an den Senat vorzüglich den Umstand, daß er den König durch den eingegangenen Waffenstillestand und die Hoffnung zum Frieden hintergangen habe. Der größte Theil des Senats bezeigte ihm seinen Beifall wegen dieser List; die alten Senatoren aber von ächt römischer Redlichkeit machten ihm deswegen harte Vorwürfe. Da sie indessen nur den kleinern Theil des Senats ausmachten, so erhielt Marcius im Ganzen genommen Beifall wegen seiner Gesandschaft, und wurde nochmals nach Griechenland abgeschickt, um dort die Angelegenheiten Roms aufs beste zu besorgen. Nach seiner Rückkehr wurde er A. U. 584. mit dem Cn. Servilius Cäpio zum zweitenmale zum Konsul gewählt, und erhielt zur Provinz Macedonien, wohin er mit einer ansehnlichen Armee abging. Als er in das Lager des vorigen Konsuls A. Hostilius bei Palläpharsalus in Thessalien angekommen war, hielt er eine Anrede an die Truppen, suchte das Andenken der römischen Siege gegen Philippus und Antiochus in ihnen zurück zu rufen, und sie zu gleicher Tapferkeit gegen den Perseus zu ermuntern, der lange nicht so stark und mächtig wäre, als sein Vater und der syrische König. Nun brach er sogleich mit dem Lager in Thessalien auf, und begab sich nach Macedonien, indem er dem Prätor C. Marcius Figulus den Befehl gab, mit der Flotte an den feindlichen Küsten hinzufahren, und Einfälle zu versuchen. Nachdem er eine Tagereise weiter fortgerückt war, berief er die vornehmsten Feldherrn seiner Armee zusammen, um zu berathschlagen, welchen Weg die Armee nehmen könnte. Die Meinungen waren getheilt, und es konnte zu keinem festen Entschluß kommen. Die Berathschlagung wurde also verschoben, und die Armee rückte nach Perrhäbia, und bezog zwischen Azorus und Doliche ein stehendes Lager, wo man aufs neue des zu nehmenden Weges wegen sich berathschlagte. Perseus, der wohl wußte, daß sich die Feinde näherten, aber den Weg, welchen sie wählen würden, nicht kannte, ließ die vorzüglichsten Pässe mit Truppen besetzen. Er selbst hatte ein stehendes Lager bei Dium. Die Römer hatten sich indessen dahin vereinigt, ihren Weg über ein waldigtes Gebirge bei Octolophus zu nehmen. Der Weg war äußerst beschwerlich, und bald trafen sie den macedonischen General Hippias mit einer Armee an, welches den Konsul in große Unruhe setzte, da er fürchten mußte, daß die ganze macedonische Armee in der Nähe sei. Indessen beschloß er, ihn anzugreifen, und ob er gleich wegen der zu vortheilhaften Stellung der Feinde keinen vollkommnen Sieg über den Hippias davon trug, so öffnete er doch seiner Armee den Weg, da Perseus den Hippias nicht unterstützte, sondern mit seiner Reiterei in andern Gegenden umherstreifte, und gelangte endlich nach Besiegung ungeheurer Schwierigkeiten in das Thal Tempe. Auch hier hätten ihn die Feinde mit leichter Mühe einschließen und zur gänzlichen Uebergabe zwingen können, aber sie handelten einmal ohne alle Einsicht und Klugheit, und ließen den Konsul ohne den geringsten Widerstand bis Dium vorrücken, welcher Ort zwar klein, aber mit vielen öffentlichen Plätzen und Gebäuden, auch einer Menge Bildsäulen versehen und stark befestigt war, so daß der Konsul sich gar nicht überreden konnte, daß der Feind einen so wichtigen Ort sollte verlassen haben, ohne ihm dabei irgend einen Betrug zu spielen. Nachdem er einen Tag zugebracht hatte, die umliegende Gegend auf das sorgfältigste recognoscirn zu lassen, und sich mit Proviant hinlänglich versorgt zu haben glaubte, so setzte er seinen Marsch fort, nahm Agassa in Besitz, und gelangte bis an den Fluß Ascordus. Mangel an Lebensmitteln nöthigte ihn aber, nach Dium zurückzukehren, und sogar auch diesen Ort und alle bisherigen Eroberungen wieder zu verlassen, und sich nach Phila zurückzuziehen. Perseus

nahm

Digitized by Google

nahm nun die verlaßnen Gegenden wieder in Besitz, ließ Dium noch mehr befestigen, und lagerte sich an dem Flusse Enipeus, wo er sich so gut verschanzte, daß der Konsul ihn nicht ohne Nachtheil anzugreifen und auch seine Eroberungen nicht weiter fortsetzen konnte. Er verrichtete in diesem ganzen Jahre nichts weiter, als daß er die Stadt Heraclea in Besitz nahm, und Meliböa vergeblich belagerte, denn von diesem Orte wurden die Römer durch den macedonischen Feldherrn Euphranor zurückgeschlagen. Nach dem Ende seines Konsulats kehrte er nach Rom zurück, und überließ die Führung des Krieges dem neuen Konsul L. Aemilius Paullus. Nachher bekleidete er A. U. 589. das Censoramt mit dem L. Aemilius Paullus; die Zahl der römischen Bürger fanden sie 337452; M. Aemilius Lepidus wurde zum Princeps Senatus gewählt, und Marcius ließ an die Stelle des alten Stundenzeigers, den M. Valerius Messala errichtet hatte, einen neuen und bessern aufrichten. Liv. XXXVII, 35; XXXIX, 6. 19. 20. 48; XL, 2. 3. 42; XLII, 37 etc. XLIII, 13; XLIV, 1—16; Suppl. Freinsh. in Liv. XLVI, 16. 17.

Marcius (Q. Rex), Konsul mit dem M. Porcius Cato, um die Zeit des Jugurthinischen Krieges, nämlich A. U. 635. Sein Miteonsul starb bald, und er hatte nun die Regierung der Republik allein zu besorgen. Durchs Loos fiel ihm Gallien jenseits der Alpen zu, in welches Land er zuerst den römischen Heeren einen Eingang eröffnete, indem er die Schwierigkeiten, welche sich ihm entgegensetzten, glücklich überwand. Als er zu seiner Abreise Anstalten machte, starb ihm sein einziger Sohn, ein hoffnungsvoller Jüngling; aber er trug diesen Verlust mit bewundernswürdiger Standhaftigkeit, und kehrte von dem Scheiterhaufen seines Sohnes sogleich nach dem Versammlungssaal des Senats zurück, um hier seinen Pflichten obzuliegen. Nachdem er in Gallien angekommen war, bekriegte er zuerst die Stöni, ein wildes, seine Freiheit über alles liebendes Volk, welches am Fuße der Alpen an der See wohnte. Sie widerstanden mit der größten Hartnäckigkeit, da sie aber von den Römern umringt wurden, so zündeten sie ihre Wohnungen an, und warfen sich mit Weibern und Kindern selbst in die Flammen, so daß keiner den Verlust seiner Freiheit überlebte. Marcius setzte nun seine Eroberungen längs der Küste des mittelländischen Meeres bis an die Pyrenäen fort, und um sich dieselben zu versichern, legte er im Lande der Volcä Tectosages, welche zwischen den Pyrenäen und der Stadt Toulouse wohnten, eine Kolonie an, und nannte die Stadt, die er stiftete, nach seinem Namen Narbo-Marcius (das heutige Narbonne). Der römische Senat hielt diese Eroberungen für so wichtig, daß Marcius mit einem Triumphe beehrt wurde. Allg. Welts. XI. §. 112.

Marcodurum, ein Ort, den Tacitus in Germania secunda bei den Ubiern anführt. Hist. VI, 28. Er lag entfernt vom Rheine, und war von Auripinensern besetzt. Sehr wahrscheinlich das heutige Düren an der Roer, welcher Fluß die Westgränze der Ubier machte. Man muß diesen Ort nicht, wie Cellar und seine Vorgänger, mit dem folgenden Marcomagus verwechseln. Mannert Geogr. II. H. 2. S. 222.

Marcomagus, im Itin. Ant. ein Ort in Germania secunda bei den Ubiern, auf der Straße von Trier nach Köln und drei geographische Meilen südlicher als Zülpich. Das heutige Dorf Marmagen, etwas westlich von der Stadt Blankenheim.

Marcomanni, eine der ansehnlichsten deutschen Völkerschaften, welche schon zu Cäsars Zeiten bei Ariovists Heere vorkommt, und noch im dritten Jahrhunderte und weiter hinauf als ein mächtiges Volk erscheint. Ob sie gleich bei Ariovists Einbruch in Gallien erwähnt

Digitized by Google

mähnt werden, so ist doch deswegen nicht zu schließen, daß sie damals an der Südseite des Mains und der Ostseite des Rheins gewohnt, und daß sie erst unter ihrem Könige Marobodnus diese Striche verlassen haben. Denn nach Ariovists Abzuge findet man keine Spur, daß sie am Oberrhein sitzen geblieben wären, weil die Römer im ganzen ersten Jahrhundert gar keinen Krieg in dieser Gegend führten, auch keine Armee und Festungen längs dem Oberrhein hatten, um Gallien gegen einen Einbruch der Deutschen auf dieser Seite zu schützen. Dieser würde aber gewiß in ein so unbewachtes Land geschehen sein, wenn Marcomannen oder andere Deutsche am Rheine gewohnt hätten, oder vielmehr, die Römer würden dann nicht ihre Gränzen so unbeschützt gelassen haben. Sie saßen also unstreitig, gleich von Anfang, oder wenigstens von der Zeit nach Cäsars Tode an, an der Südseite der Donau, in Oesterreich und Oberungarn, bis die Römer ihnen durch ihre Eroberungen so nahe kamen, daß sie es für besser hielten, sich aus der Nachbarschaft dieses mächtigen Volks weg und auf die Nordseite der Donau herüber zu ziehen. Wären ihre Wohnsitze westlicher in Franken, oder dem Rheine noch näher gewesen; so hätten sie nicht erst nöthig gehabt, sich über die Donau zu ziehen, wie doch ausdrücklich gemeldet wird.

Unter dem berühmten Marobodnus, der sie zu diesem Rückzuge beredete, griffen sie das einst so mächtige Reich der Bojer im heutigen Böhmen an, welches von den Deutschen Bojenheim (der Bojen Heimath) genannt wurde, und unter den Marcomannen denselben Namen behielt. Auch diesen blieb ihr alter Name in den neuen Wohnsitzen, welcher unstreitig nichts anders als Gränzvolk bedeutet, und den sie mit Recht führten, da von der Regierung des Augustus an kein deutsches Volk näher an den Ufern der Donau wohnte, als eben sie. Unter ihrem Könige Marobodnus (s. diesen), der viele andere benachbarte Völker theils durch Ueberredung, theils mit Gewalt in seinen Bund zog, wurden die Marcomannen in Kurzem das mächtigste deutsche Volk, das den Römern mehr als ein anderes furchtbar war. Gegen das Ende der Regierung des Augustus war es auch ganz nahe auf dem Punkt, daß ein Krieg zwischen ihnen und den Marcomannen ausbrechen sollte; aber ein Aufstand in Pannonien machte, unstreitig zum Glück für die Römer, denselben rückgängig. Endlich unterlag dieses mächtige Reich der Eifersucht anderer deutschen Stämme. Die Cherusker griffen den Marobodnus an, und schlugen ihn so, daß er sein altes Ansehen bei seinen Bundesverwandten verlor, und zwei Jahre darauf durch die Seinen vom Throne gestürzt wurde. Eben das Schicksal hatte der, welcher den Marobodnus vertrieben hatte, und nach ihm König geworden war, der Gothe Catualda. Beide nahmen zu den Römern ihre Zuflucht, welche ihnen in Ravenna und Aquileja ihren Aufenthalt anwiesen, ihre zahlreichen Begleiter aber, die mit ihnen geflohen waren, in Oberungarn unter einem gewissen Quaden Vannius ansiedelten. Die Römer hatten an diesen Revolutionen mehr Theil, als sie das Ansehen haben wollten; sie waren die geheimen Triebfedern derselben, und konnten desto leichter unter der Hand wirken, da viele römische Handelsleute sich bei den Marcomannen aufhielten. Aus dieser letztern Ursache konnten auch die Römer so genaue Nachrichten von diesen Revolutionen liefern. Die Geschichte derselben zeigt, daß die Marcomannen aus mehrern Haufen verschiedener Völkerschaften bestanden; denn bei der Vertreibung des Marobodnus und Catualda wirkten mehrere Partheien in der Hauptstadt unter verschiedenen Völkernamen, z. B. Gothonen, Lygier, Hermundurer, Quaden und andere.

In der Folge findet man nicht mehr, daß die Römer solche Intriguen, wie bei den obigen Revolutionen, eingeleitet hätten. Entweder hielten sie es nicht mehr

nöthig,

Digitized by Google

für nichtig, oder sie verstanden die Kunst nicht mehr, oder die Marcomannen wußten es zu vereiteln. Genug, diese erscheinen immer fort als ein mächtiges Volk unter der Regierung eigener Könige aus der tudrischen Familie, aus welcher auch Marbodunus abstammte. Bis auf die Zeiten Domitians betrugen sie sich als gute Nachbarn der Römer. Sie durchstreiften zwar die große Wüste der Boier auf der Südseite der Donau, aber wie es scheint, ohne den Römern Schaden zuzufügen, welche von Augusta Vindelicorum an bis gegen Karnuntum noch keine Festung hatten. Domitian aber bereitete sich selbst einen unglücklichen Krieg mit ihnen, welcher den Keim der Zwietracht auf immer in ihrem Herzen zurück ließ. Die Veranlassung dazu war folgende. Die Lygier hatten einen Einfall in die östlichern Länder an der Donau versucht. Die hier wohnenden Deutschen sprachen die Römer um Beistand an, und Domitian schickte ihnen 100 Reiter zur Unterstützung. Diese lächerliche Hülfe hielten die Deutschen für einen Schimpf, wandten sich an ihre östlichern Nachbarn, die Jazygen, und droheten nun den Römern mit einem Einfall in Pannonien. Man weiß zwar nicht, ob sie ihre Drohung erfüllten; aber es ist wahrscheinlich, denn als Domitian selbst gegen die Dacier zog, wollte er auch die Marcomannen und Quaden demüthigen, wurde aber von ihnen geschlagen. Von der Zeit an hörten die Streifereien der Marcomannen in Pannonien nicht mehr auf; die Römer erlitten noch manchen Verlust, bis endlich unter Nerva der Sieg sich auf die Seite des letztern wendete, und die Barbaren aus Furcht vor Trajan sich auf einige Zeit wieder an die nördlichen Ufer der Donau zurück zogen, und auch unter seinen beiden unmittelbaren Nachfolgern sich ziemlich ruhig verhielten. Indessen stärkten sie sich durch Bündnisse zu einem desto nachdrücklichern Anfall auf das römische Reich, der unter Mark Aurel wirklich vorgenommen wurde, und den berühmten marcomannischen Krieg erregte, welcher von dem Volke, das sich dabei am thätigsten zeigte, diesen Namen erhielt. Die Ursache dieses allgemeinen Anfalls der Deutschen auf das römische Reich lag in ihrem unruhigen und kriegerischen Geiste, in dem Anwachs ihrer Volksmenge während der 50 friedlichen Jahre, : wozu noch einige Einwanderungen innerer Völker, z. B. der Vandalen, beitrugen; in dem dadurch entstandenen Mangel an Lebensmitteln, da der Deutsche kein Feldbauer war, und immer nur durch räuberische Einfälle in benachbarte, besser bebauete Provinzen sich zu nähren suchte. Dringende Noth zwang also die Barbaren zu neuen Einfällen in die römischen Provinzen. Capitolinus vit. Marc. c. 22. nennt uns als Völker, welche an diesem Kriege Theil nahmen, die Marcomanni, Narisci, Hermunduri, Quadi, Suevi, Sarmatae, Latringes, Buri. Diese machten den sogenannten Bund der Marcomannen aus, und fochten in Verbindung mit einander. Außer jenen nahmen auch Theil an dem Kriege: die Victovales, Sosibes, Siebobotes, Rhoxolani, Bastarnä, Alanä, Peucini, Costoboci. Capitolinus unterscheidet diese selbst in seinem Verzeichnisse von den obigen durch die Uebergangsformel: außer diesen noch andere (hi aliique), um anzudeuten, daß die nun zu nennenden Völker nicht mit zum marcomannischen Bunde gehörten, auch nicht den Krieg mit diesem gemeinschaftlich, sondern nur zufälliger Weise zu einerlei Zeit gegen die Römer führten. Sowohl einige römische, als auch neuere Schriftsteller haben diese von einander unabhängigen Kriege vermengt, wodurch verschiedene Verwirrungen in der Geschichte dieser Zeit entstanden sind. Der Krieg, mit den zum marcomannischen Bunde gehörigen Völkern ist der eigentlich marcomannische. Die Ursache der langen Dauer dieses Krieges liegt darin, daß die marcomannischen Völker blos einzeln Friede machten, wenn die Römer ihnen

Digitized by Google

ihnen überlegen waren, um den Frieden zum Vortheil ihrer Verbündeten wieder zu brechen, so bald sich die Römer durch Zurückziehung ihrer Truppen an den Gränzen geschwächt hatten. Er fing an im Jahr Chr. 162 und dauerte mit mehrern Unterbrechungen bis 180. Obgleich die Römer meistens siegreich gewesen waren, so blieb die Lage der Sachen doch, wie sie vorher war, da Marc Aurel durch den Tod an der völligen Besiegung der Deutschen gehindert wurde, und Kommodus es für besser hielt, den Frieden von den Barbaren mit Geld zu erkaufen. Selbst die Festungen, welche Aurel auf der Nordseite der Donau angelegt hatte, wurden von seinem Nachfolger wieder abgetreten. In der Folge ging es ebenfalls, wie vorher. So lange die Jahrgelder von den Römern richtig bezahlt wurden, oder diese ein thätiges Oberhaupt hatten, hielten die Deutschen Friede; fand sich aber Gelegenheit, so brachen sie in Noricum und Rhätien ein, raubten, so viel sie konnten, drangen zuweilen wohl gar über die Alpenpässe in Italien ein, und setzten dieses — wie z. B. unter Aurelians Regierung — in Furcht und Schrecken und in die äußerste Gefahr. Eine Folge der, durch die Markomannen verursachten Unsicherheit von Noricum war, daß die Römer, um von Pannonien nach Gallien, oder nur nach Augusta Vindelicorum (Augsburg) zu reisen, selten die bequemere Straße längs den Ufern der Donau nehmen konnten, sondern einen andern Weg über das heutige Salzburg, mitten durch das innere Land, wählen mußten.

Auf diese Art dauerten die Einfälle der Markomannen das dritte und vierte Jahrhundert hindurch bald stärker, bald schwächer fort, mit dem fünften Jahrhundert aber hörten sie nicht blos auf, sondern auch der Name des Volks verliert sich gänzlich. Die Ursachen davon sind folgende. Durch die Eroberung Noricums und Pannoniens durch die Gothen unter Alarich wurden die Einfälle der Markomannen verhindert, und selbst ihr Name gerieth bei den Römern in Vergessenheit. Die nun angehende Völkerwanderung, an der vielleicht auch einzelne Haufen von Markomannen Theil nahmen, sich aber unter die Menge der übrigen Völker verloren, und die verwüstenden Einfälle des Attila brachten noch mehr Dunkelheit und Verwirrung in die Kenntniß dieser Völker. Erst nach der Zerstörung des hunnischen Reichs erfährt man — zwar nichts vom Schicksale der Markomannen, aber doch — von andern Bewohnern ihres bisherigen Landes, z. B. den Rugiern, Herulern, Scyern, Turcilingern am Nordufer der Donau in Oesterreich und einem Theil von Ungern und von einzelnen Haufen Hunnen, Avaren u. s. w. in den innern Gegenden. Von den Markomannen ist aber immer noch das tiefste Stillschweigen. Dagegen nennen die Schriftsteller des 6ten Jahrhunderts auf einmal ein neues ansehnliches Volk in den Bergen von Noricum und Rhätien, mit dem Namen Bajoarii, Bajoarii, oder Bawarii. Niemand sagt, daß sie erst eingewandert sind; man nimmt sie als bekannt in diesen Gegenden an und schildert sie gleich Anfangs als ein mächtiges Volk. Es fragt sich also, woher kamen diese Bajoarier? — Von den Bojern, wie man des Namens wegen vermuthen sollte, kann es nicht sein, denn die wenigen Ueberbleibsel derselben nach ihrer Bezwingung durch die Markomannen, waren theils nach Gallien gegangen, theils hatten sie sich unter den übrigen Bergbewohnern verloren. Auch andere Alpenvölker konnten es nicht sein 1) weil diese in jenen unruhigen Zeiten ihre Berge gewiß nicht mit einem ebenen Lande vertauschten; 2) weil die Römer sie von jeher durch starke Rekrutirungen geschwächt hatten; 3) weil die Geschichte unter den vielen Völkern, die im fünften Jahrhundert neue Wohnsitze suchten kein einziges Alpenvolk nennt; und 4) weil die Alpenvölker meistens von den Deutschen unterjocht waren, welche den Weg nach Italien durch ihre Strichführte. Die Bojoarier müssen also von

Rot

Norden her aus dem eigentlichen Deutschlande eingewandert sein, und da die vorhergehenden Zeiten kein Volk dieses Namens in Deutschland erwähnen, da man im fünften Jahrhundert gar kein großes Volk mehr im Innern des nordöstlichen Deutschlands suchen darf, und da aller Wahrscheinlichkeit nach der Name Bojoarier von der alten Benennung des Landes, wo sie wohnten (denn eben hier wohnten auch in den ältesten Zeiten die Bojer, und ihr verlaßnes Land hieß die Bojische Wüste) herkommt; so muß wohl ein Volk hier eingewandert sein, das seinen Namen erst vom Lande wählte, und da kann man denn an kein anderes, als an die bisherigen Markomannen denken, welche mit dem fünften Jahrhundert so plötzlich verschwunden waren. Durch ihre Einfälle waren sie in dieser Gegend schon seit vielen Jahrhunderten bekannt, hatten auch oft einige Theile davon in Besitz gehabt. Als nun die Römer mit den Gothen und Hunnen zu kämpfen hatten, und für die Erhaltung Rhätiens und Noricums nicht weiter sorgen konnten, so benutzten sie wahrscheinlich diese bequeme Gelegenheit, hier ihre Wohnsitze aufzuschlagen. Vielleicht wurden sie auch durch das Andringen der noch übrigen Völker des innern Deutschlands, durch die Rugier, Longobarden u. s. w. in ihren alten Strichen gedrängt und zu dieser Einwanderung mit genöthigt. Daß sie ihren Namen veränderten, hat wenig Schwieriges. Sie waren nun nicht mehr Markmänner, Gränzbewohner, wie sonst, und hießen daher nach dem alten Namen ihres jetzigen Landes, welches wahrscheinlich bei den Deutschen den Namen des Bojerlandes immer noch erhalten hatte. Der Zeitpunkt ihrer Einwanderung läßt sich freilich nicht bestimmen, wenn nicht etwa folgende Erzählung im Priscus Hist. Goth. etwas Licht darüber giebt. Dieser nämlich versichert, daß unter andern Völkern am Istersluß auch die Boisker von dem Hunnenkönige Rua angegriffen, und in das römische Gebiet getrieben worden seien. Rua regierte unmittelbar vor dem Attila. Waren nicht vielleicht diese Boisker einerlei mit den Markomannen und Bojoariern? — Boisker hätten dann die Markomannen von ihrer Hauptstadt in Böhmen, Bojohemum, geheißen, und Bojoarier würde nur der etwas veränderte Name gewesen sein.

Die Bojoarier oder Markomannen, die jetzigen Baiern zeigten sich bald als ein mächtiges Volk, das mit dem ostgothischen König Theodorich in Bündniß stand, seine Herrschaft aber nicht anerkannte, ob sich diese gleich tief in Pannonien hinein erstreckte. Sie hatten eigene Fürsten, welche den Titel Könige führten. Endlich aber mußten sie sich der Uebermacht der fränkischen Könige unterwerfen; ihre Fürsten wurden Vasallen derselben, und hießen nun nicht mehr Könige, sondern Herzoge. Der letzte derselben mußte seine Herrschaft mit der Mönchskutte vertauschen, und die Baiern wurden dem fränkischen Reiche einverleibt. Vergleiche den Art. Bojoarii. Mannert Geog. III. S. 444. 137. 144. 159. ꝛc.

Mardi, ein berühmtes Volk im nördlichen Medien, das längs den Gebirgen bis an die Küste des Kaspischen Meeres und auch ziemlich tief bis ins innere Land wohnte, und von welchem sich auch eingewanderte Stämme in Persis und Armenien befanden. In der erstern Landschaft werden sie von Herodot, Nearchus und den spätern Schriftstellern genannt. Herodot. I. 125; Arrian. Ind. c. 40; Strab. XI. p. 795. In Armenien kennt sie Plin. VI. 5 in den westlichen Theilen des Gebirges Kaukasus und Tac. XIV, 32, wie auch Ptolemäus in den südöstlichen Bergen Armeniens. Mehrere Schriftsteller nennen sie auch Amardi, und Strabo XV. versichert, daß beide Lesearten gewöhnlich seien; aber Steph. Byz. unterscheidet beide Namen. Nur das Volk in Medien nennt er Amardi, den Stamm in Persis aber Mardi. Vermuthlich machte er diesen Unterschied deswegen, weil Herodot die Mardi ausdrücklich in Persis setzt, und weil er nicht

Digitized by Google

nicht begreifen konnte, wie einerlei Volk zugleich am Kaspischen Meere und in Persis wohnen könnte. Die eigentlichen Sitze der Mardi, oder Amardi waren in den westlichen Gebirgen von Bactriana, in der Landschaft Margiana, wo sie Plinius VI, 16. 11 in großer Ausdehnung als ein rohes unabhängiges Volk kennt. Einzelne Theile wanderten in verschiedene Gegenden aus, indem das ganze Volk ohne Zweifel mit zu dem ungeheuren Schwarm nördlicher Völker gehörte, welche auf kurze Zeit das ganze südwestliche Asien überschwemmten und beherrschten, und nach der Besiegung einzelner Haufen in allen Gebirgen dieser Länder ihre festen Sitze behaupteten. Der Zweig von ihnen in Nordmedien wählte die rauhen Gebirge an der Südküste des kaspischen Meeres zu seinem Wohnsitze, wahrscheinlich in der Gegend, die noch immer von ihnen den Namen Mazandaram führt. Sie lebten hier auch arm und in völliger Freiheit, denn die Perser machten nicht einmal den Versuch, sie zu besiegen. Nur Alexander demüthigte sie durch einen plötzlichen Ueberfall, der ihnen um so unvermutheter kam, da er schon über ihre Sitze hinaus weiter gegen Morgen gerückt war. Arrian. III, 24. Sie waren in den ältern Zeiten Nomaden, nachher legten sie sich auf Räubereien, und wurden ihren Nachbarn gefährlich; als Räuberhaufen kennt sie noch Strabo und Plinius in den Gebirgen von Persis. So wie die Kadusii auf der Südwestküste des kaspischen Meeres das Hauptvolk waren; so waren es die Mardi an der Südostküste. Mannert Geog. V. 2. H. S. 136. 127. 506; IV. S. 443.

Mardonius, ein edler Perser, der Sohn des Gobrias und Gemahl einer Tochter des Darius Hystaspis. Er kommandirte zuerst die Armee, welche dieser Fürst zur Bezwingung Griechenlands abgeschickt hatte. Mit der Landarmee setzte er glücklich über den Hellespont, und drang durch Thracien in Macedonien ein, welches sich aus Furcht vor einem so mächtigen Heere freiwillig den Persern ergab. Seine Flotte sollte das Gebirge Athos umschiffen, und nach der Bezwingung von Thasos sich an der Küste halten, um mit der Landmacht gemeinschaftlich zu agiren. Aber eben bei der Umschiffung des Athos wurde sie durch einen starken Sturm völlig zerstreuet, und über 300 Schiffe und 20000 Menschen gingen zu Grunde. Zu gleicher Zeit traf auch die Landarmee ein Unglück. Diese, auf ihre Uebermacht sich verlassend, hatte sich an einem nicht hinlänglich gesicherten Ort gelagert, wurde von den Brygiern, einem thracischen Volke, in der Nacht überfallen, und ein großer Theil davon getödtet, Mardonius aber selbst verwundet. Dieser sahe sich durch beide Unfälle außer Stand, seinen Feldzug fortzusetzen, und mußte nach Persien zurückkehren. Darius schrieb den unglücklichen Ausgang der Unerfahrenheit des Mardonius zu, und entsetzte ihn seiner Befehlshaberstelle. Als Xerxes darauf zur Regierung kam, der, durch die Bezwingung Aegyptens stolz gemacht, aufs neue den Entschluß faßte, Griechenland zu unterjochen: so glaubte Mardonius diese Stimmung seines Königs zur Befriedigung seines Ehrgeizes benutzen zu müssen, und rieth ihm unter vielen Schmeicheleien, gegen die Neigung der übrigen Räthe, zur Beschließung des Krieges, weil er dabei das Kommando zu erhalten hoffte. Der Rath des Mardonius ging durch, und er begleitete den König in den neuen Feldzug. Nach der unglücklichen Schlacht bei Salamis fürchtete Mardonius den Zorn des Königs, weil er zu dem verderblichen Kriege gerathen hatte. Er suchte daher seinen Muth wieder zu beleben, und bat ihn, seine Hoffnung auf die Landarmee zu setzen, selbst mit dem größten Theil der Armee nach Susa zurückzukehren, und ihm 300000 Mann zu lassen, mit welchen er das stolze Griechenland zu unterwerfen versprach. Xerxes, voll Freude darüber, einen Ausweg zu finden, wo er der Schande einigermaßen entgehen

könnte,

Digitized by Google

konnte, befolgte diesen Rath, ließ dem Mardonius 300000 Mann aus dem ganzen Heere sich selbst auswählen, und kehrte nach Asien zurück. Mardonius verlegte seine Armee in Thessalien in die Winterquartiere, verstärkte sie mit neuen Truppen, und fragte fast alle Orakel Griechenlands um Rath, um von irgend einem einen günstigen Ausspruch für sich zu erhalten. Herodot. VIII. c. 133. Auch durch Trennung der Griechen suchte er sich den Sieg zu erleichtern, und schickte zu dem Ende den Alexander, König von Macedonien, nach Athen, der aber vergeblich seine Beredsamkeit und die Versprechungen des Mardonius anwandte, diesen Staat von den übrigen Griechen abzuziehen. Nach diesen abgeschlagenen Unterhandlungen führte er seine Armee nach Böotien, und stürzte von da über Attica her, dessen Bewohner sich zum zweitenmale nach der Insel Salamis flüchten mußten. Die Einnahme dieses öde gelaßnen Landes schmeichelte seiner Eigenliebe so, daß er dem Könige, welcher sich noch in Sardes aufhielt, davon durch Signale, die er in abgemeßnen Entfernungen, theils auf den Inseln, theils auf dem festen Lande, geben ließ, Nachricht ertheilte. Herodot. IX, 3. (War dies etwa schon eine Art von Telegraphie?) — Er versuchte auch nochmals eine Unterhandlung mit den Athenern, aber eben so vergeblich. Mardonius lagerte sich nun in der Ebene vor Theben, längs dem Flusse Asopus, an dessen linkem Ufer, bis zu den Gränzen des Gebiets von Platäa. Um sein Gepäcke einzuschließen und sich einen Zufluchtsort zu sichern, ließ er einen Raum von 10 Stadien (ungefähr 945 Toisen) ins Gevierte mit einem tiefen Graben, Mauern und Thürmen umgeben. Herodot. IX. c. 15; Plut. in Aristid. p. 325. Die Griechen, unter dem Oberkommando des Pausanias, standen gegenüber am Flusse und auf dem Abhange des Cithäron. Die meisten Perser selbst hatten wenig Zutrauen zu ihrem Feldherrn, wovon Herodot IX. c. 16 folgende Anecdote erzählt. Mardonius speiste einst Abends bei einem Privatmann in Theben mit 50 seiner Generale, mit eben so vielen Thebanern und mit Thersander, einem der vornehmsten Bürger von Orchomenus. Als nach dem Ende der Mahlzeit die Gäste zutraulich unter einander wurden, sagte ein Perser zum Thersander, der neben ihm saß: „Dies Gastmahl, welches unsere gegenseitige Treue versichert, diese gemeinschaftlich von uns den Göttern dargebrachten Opfer, flößen mir eine innige Theilnahme gegen dich ein. Es ist Zeit, auf deine Sicherheit zu denken. Du siehst diese Perser, welche sich der lauten Freude überlassen; du hast das Heer gesehen, welches an den Ufern des Flusses steht. Ach! Bald wirst du nur geringe Ueberbleibsel davon erblicken.“ Thränen begleiteten diese Worte. Thersander fragte ihn voll Bestürzung, ob er seine Besorgniß dem Mardonius, oder einem seiner Vertrauten mitgetheilt habe? „Mein lieber Gastfreund, antwortete der Perser, seinem Schicksale kann der Mensch nicht entgehen. Viele Perser haben, wie ich, das uns drohende Unglück vorausgesehen; aber wir lassen uns alle durch das Verhängniß fortziehen. Das größeste Unglück der Menschen ist, daß die Weisesten unter ihnen immer den wenigsten Glauben finden.“

Da Mardonius sah, daß die Griechen ihre Anhöhen schlechterdings nicht verlassen wollten, so schickte er seine ganze Reiterei gegen sie unter der Anführung des Masistius, welcher bei dem Könige in der höchsten Gunst und bei der ganzen Armee in großer Achtung stand. Die Perser beschimpften Anfangs die Griechen durch Vorwürfe der Feigheit, und fielen dann über die Megarer, welche auf einem ebenen Boden standen, her; aber diese leisteten vermittelst einer Unterstützung von 300 Athenern, langen Widerstand, bis der Tod des Persischen Anführers sie von einer gänzlichen Niederlage befreiete, und das Treffen endete. Indessen verließen doch die Griechen ihre

Digitized by Google

ihre bisherige Stellung, weil sie sich aus dem Flusse nicht Wasser verschaffen konnten, indem alle, die sich nähern wollten, vom Feinde mit Pfeilschüssen zurück getrieben wurden. Sie zogen daher längs dem Berge Cithäron ab, und betraten das Land der Platäer. Als Mardonius dies erfuhr, ließ er sein Heer an den Fluß Asopus hinauf marschiren, und stellte es zum zweitenmale den Griechen gegenüber. Die Stärke beider Heere war jetzt folgende; Mardonius kommandirte 300000 Mann asiatischer Truppen und 50000 Böotier, Thessalier und andere griechische Hülfsvölker. Das Heer der verbündeten Griechen war 110000 Mann stark, von welchen aber 69500 Mann nur Leichtbewaffnete waren. Nachdem beide Armeen so acht Tage einander gegenüber gestanden hatten, bemächtigte sich ein Detaschement persischer Reiter, das in der Nacht über den Asopus gegangen war, eines Transports von Lebensmitteln, der aus dem Peloponnes kam und den Cithäron herabzog. Die Perser besetzten nun diesen Paß, und die Griechen erhielten keine Zufuhr weiter. Herodot. IX. c. 39. Auch in den folgenden Tagen wurde das Lager der letztern durch die persische Reiterei beunruhigt; aber dennoch wagten sie, so wenig, wie die Perser, über den Fluß zu gehen, und offensiv zu agiren, weil die Wahrsager dem den Sieg verheißen hatten, der sich blos vertheidigend verhalten würde. Am eilften Tage versammelte Mardonius seinen Kriegsrath. Artabazus, einer seiner ersten Generale, gab den weisen Rath, sich unter die Mauern von Theben zurückzuziehen, und kein Treffen zu wagen, sondern die vornehmsten Bürger der verbündeten Städte mit Gelde zu bestechen. Die Thebaner pflichteten diesem Vorschlage bei, und wenn ihn Mardonius nicht mit Verachtung zurück gewiesen hätte, so würde dadurch der größte Theil der Völker nach und nach vom Bündnisse getrennt und das Heer der Griechen, dem es an Lebensmitteln schon gebrach, in wenigen Tagen gezwungen worden seyn, entweder sich zu zerstreuen oder selbst den Angriff in der Ebene zu thun. Dagegen beschloß Mardonius mit dem folgenden Tage den Angriff von seiner Seite zu thun.

Die Griechen, welchen König Alexander von Macedonien selbst von dem Plane des Feindes Nachricht gegeben hatte, nahmen nun, auf den Vorschlag des Pausanias, eine solche Stellung gegen den Feind, daß die Athener den Persern, die Lacedämonier aber den griechischen Hülfstruppen des Xerxes entgegenstanden, damit sie beiderseits gegen solche Truppen fechten möchten, welche ihre Tapferkeit schon erfahren hätten. Aber Mardonius merkte diese List, und änderte nun auch seine Schlachtordnung, bis die Griechen wieder ihre vorige Stellung annahmen. Herodot. IX. c. 46; Plut. in Arist. p. 328. Den Lacedämoniern legte er die erwähnte Bewegung als ein Geständniß ihre Feigheit aus, und foderte sie durch einen Herold förmlich auf, den Krieg durch ein Gefecht zwischen einer bestimmten Anzahl von Spartanern und Persern auszumachen. Da er darauf gar keine Antwort erhielt, beunruhigte er die Griechen den ganzen Tag durch die Neckereien seiner Reiterei, und verschüttete ihnen die Gargaphische Quelle, aus welcher sie ihr Wasser holten. Nun beschlossen sie, ihr Lager etwas weiter hin, auf einer von zwei Armen des Asopus gebildeten Insel, aufzuschlagen, und alsdann die Hälfte ihrer Truppen nach dem Paß des Berges Cithäron abzuschicken, um die Perser, welche die Transporte der Lebensmittel auffingen, von da zu vertreiben. In der Nacht wurde das Lager mit ziemlicher Unordnung abgebrochen, weil das Heer der Griechen aus mehrern von einander unabhängigen Nationen bestand, die durch die bisherige Unthätigkeit die Lust und durch die öftern Rückzüge und den Mangel an Lebensmitteln alles Zutrauen verloren hatten. Einige begaben sich an den bestimmten Ort, andere aber kamen in der

Bestür-

Digitized by Google

Bestürzung, oder vorsetzlich vom rechten Wege ab und flüchteten sich unter die Mauern von Platäa. Die Lacedämonier und Athener zogen erst mit frühem Morgen ab, letztere in der Ebene lang, erstere mit 3000 Tegäern am Fuße des Cithäron hin. Mardonius verfolgte sie mit seiner Reiterei, und holte sie beim Tempel der Ceres, der 10 Stadien von ihrem ersten Standorte und eben so viel von Platäa entfernt war, ein, weil sie hier still stunden, um einen ihrer Haufen zu erwarten, der sich lange geweigert hatte, seinen Posten zu verlassen. Spottend rief ihnen Mardonius zu: da sind sie ja, die unerschrockenen Lacedämonier, welche sich nie vor dem Feinde zurückziehen. Nur die äußerste Feigheit unterscheidet sie von den übrigen Griechen; bald sollen sie die gerechte Strafe leiden, welche sie verdienen. Nun setzte er mit den Persern und seinen besten Truppen über den Fluß, und eilte nach der Ebene; die anderen Truppen aus Asien folgten ihm unordentlich mit lautem Geschrei nach, und die griechischen Hülfstruppen griffen die Athener an, um sie zu verhindern, den Lacedämoniern beizustehen. Pausanias ließ seine Armee lange dem feindlichen Geschoß ausgesetzt, ohne daß sie es wagen durfte, sich zu vertheidigen, weil die Eingeweide der Opferthiere noch nicht günstig waren. Dieser Aberglaube kostete den Griechen unnützer Weise eine Menge Krieger. Endlich konnten die Tegeer ihre Hitze nicht mehr bändigen, sie eilten auf die Perser los, und wurden endlich auch von den Spartanern unterstützt. Die Perser vertheidigten sich gegen diesen Angriff mit dem rühmlichsten Muthe. Sie warfen ihre Bogen hin, schlossen sich dicht an einander, bedeckten sich mit ihren Schilden, und bildeten so eine undurchdringliche Masse. Zwar zersprangen ihre leicht gearbeiteten Schilde von den Lanzenstößen in Splitter, aber ihr Muth wurde nicht gebeugt; sie zerbrachen die feindlichen Lanzen, welche auf sie abgestoßen wurden. Mardonius, an der Spitze von 1000 auserlesenen Soldaten, hielt sich besonders tapfer; endlich sank er von einem tödtlichen Streiche getroffen zu Boden. Seine tapfern Begleiter wollten seinen Tod rächen, und theilten sein Schicksal. Nun fingen die Perser an zu fliehen. Ihre Reiterei hielt nur schwach die Sieger auf, die bis zu den Verschanzungen vordrangen, welche die Perser am Asopus aufgeführt hatten, und wo sich ihr geschlagenes Heer sammelte. Während der Zeit hatten die Athener auch den rechten Flügel der Perser, die griechischen Hülfstruppen, geschlagen, und eilten den Lacedämoniern zu Hülfe, welche, in der Belagerungskunst wenig erfahren, die Verschanzungen fruchtlos angriffen. Die Perser vertheidigten sich mit der äußersten Tapferkeit, bis die Athener die Verschanzungen mit Gewalt erstürmt und einen Theil der Mauer eingerissen hatten, worauf sie sich geduldig, wie Schlachtopfer, erwürgen ließen.

Eine Hauptursache der Niederlage der Perser war der Neid des schon gedachten persischen Heerführers, Artabazus, gegen Mardonius. Dieser befehligte ein Korps von 40000 Mann, hatte aber an der Schlacht gar keinen Antheil genommen, und als er das Korps des Mardonius weichen sah, wandte er dem Feinde ganz den Rücken, und eilte mit seiner Armee durch Phocis nach Byzanz, wo er nach Asien übersetzte. Diese waren fast die einzigen Perser, welche sich retteten; denn alle übrige, bis auf 3000 Mann, kamen entweder in den Verschanzungen oder in der Schlacht um. — So endigte sich die Schlacht bei Platäa und der Kriegszug des Xerxes nach Griechenland, welchen Mardonius aus Ehrsucht angerathen hatte. Es fehlte letzterm nicht an persönlicher Tapferkeit, wie man aus seinem Betragen in der Schlacht sieht; aber wohl ganz an Feldherrntalenten. Freilich war eine so zusammengelaufene Armee, wie die persische, auch nicht leicht in Ordnung zu erhalten, und ihre große Anzahl war einem General mehr hinderlich als nützlich. Ueber die Schlacht bei

Platäa

Digitized by Google

Platäa vergleiche man noch den Art. Pausanias. Allg. Welts. IV. S. 261 ꝛc. Anach. Reis I. S. 151. 207.

Mardus, ein Fluß in Medien, siehe Amardus.

Mardyeni, nach Ptolem. ein Volk in Sogdiana, unterhalb der Sogdischen Berge, im jetzigen Lande der Usbeken, nördlich vom Flusse Vasch. Mannert Geogr. IV. S. 464.

Mare Adrium, auch Mare superum, der Name des mittelländischen Meers ostwärts bei Italien.

Mare Aegaeum, siehe Aegaeum mare.

Mare Aethiopicum, ein Theil des südlichen Oceans längs der Ostküste von Afrika.

Mare Alcyonium, so hieß die äußerste Spitze des korinthischen Meerbusens.

Mare Arctoum, siehe Oceanus septentrionalis.

Mare Atlanticum, siehe Oceanus occidentalis.

Mare Carpathicum, ein Theil des Aegäischen Meeres zwischen den untern Theilen von Rhodus und Kreta.

Mare Caspium, siehe Caspium mare.

Mare concretum, Cronium, siehe Oceanus septentrionalis.

Mare Eoum, siehe Oceanus orientalis.

Mare Erythraeum, siehe Erythraeum mare.

Mare exterius, ist überhaupt der Oceanus, s. d. Art.

Mare hesperium, siehe Oceanus occidentalis.

Mare galciale, siehe Oceanus septentrionalis.

Mare Hyrcanum, siehe Caspium mare.

Mare Icarium, ein Theil des Aegäischen Meeres zwischen den obern Theilen von Kreta und Rhodus.

Mare inferum, siehe Mare Thyrrhenum.

Mare interius, siehe Mare mediterraneum.

Mare Ionicum, der Theil des Mittelmeers an der Westseite von Griechenland.

Mare Libycum, siehe Mare mediterraneum.

Mare Ligusticum, der Theil des mittelländischen Meers bei Italien, unter Ligurien.

Mare mediterraneum, oder interius, oder Libycum, das mittelländische Meer.

Mare mortuum, im A. T. das Salzmeer, das Meer der Ebene (5 Mos. 3, 17; Jos. 3, 16) auch die Ostsee, oder die vordere See genannt (Ezech. 47, 18), bei den Profanscribenten aber Lacus asphaltites und Mare bituminosum, ein großer Landsee in Palästina, 12 deutsche Meilen lang und 3 breit, in welchen sich der Jordan ergoß. Nach 1 Mos. 19. war es Anfangs ein fruchtbares Thal, Namens Siddim, in welchem die fünf Städte Sodoma, Gomorrha, Adama, Zeboim und Zoar standen. Durch einen Erdbrand, den Blitze vom Himmel entzündet hatten, verbrannte die ganze Gegend und das darunter befindliche Wasser, auf welchem wahrscheinlich die entzündete nur wenig mit Erde bedeckte Lage Naphtha geruhet hatte, drang hervor, und erfüllte die ganze Gegend. Vergl. 5 Mos. 29, 23; Zephan. 2, 9. Das Wasser dieses Sees ist sehr salzig und gallenbitter und um ihn her befinden sich noch jetzt reiche Naphthaquellen. Man trocknet aus demselben Salz. Wenn er nach seiner Austretung im Frühling wieder in seine Ufer zurückgekehrt ist, so sind die von ihm überschwemmt gewesenen Aecker mit einer Rinde von Bittersalz bedeckt, dessen Purgierkraft schon Galenus kannte. Das Wasser dieses Sees ist specifisch schwerer, als das in andern Landseen, wie es auch wegen des vielen aufgelösten Salzes nicht anders möglich ist. Die ganze umliegende Gegend hat das Ansehen eines verbrannten

Digitized by Google

erannten von Vulkanen zerstörten Landstrichs. So fand sie schon Tac. Hist. V, 7. Am Ufer sieht man häufig die sogenannten Sodomsäpfel, die Früchte der Pflanze Solanum Melongera, welche zwar ein schönes äußeres Ansehen haben, aber durch den Stich der Schimpfwespen dergestalt austrocknen, daß man inwendig nichts als Staub findet. Fische können nicht im Wasser dieses Sees leben, daher der Name des todten Meeres. Daß aber die darüber hinfliegenden Vögel todt hineinfallen, leugnen neue Reisebeschreiber. Siehe Pococke II. S. 55. Die Türken nennen ihn Ulu degnizi, todtes Meer, die Araber Bahar Luth, Luths-See, oder Bahar Zogar, das Meer der Wüste.

Mare Myrtoum, der Theil des Aegäischen Meers zwischen Attica und Kreta.

Mare Myrtuntum, das Meer, das auf der westlichen Küste von Griechenland und der Landschaft Acarnanien, zwischen der Halbinsel Leucas und dem Vorgebirge Anactorium, in das Land sich hineindrängt. Es gleicht einem See.

Mare pigrum, siehe Oceanus septentrionalis.

Mare rubrum, einerlei mit Erythraeum mare.

Mare salsum, einerlei mit Mare mortuum.

Mare superum, s. Mare Adrium.

Mare Thyrrhenum, oder inferum, ein Theil des mittelländischen Meers, ostwärts bei Italien. Um Sicilien hieß es Mare Siculum.

Marea, Mareotis, 1) ein großer See in Aegypten, nahe bei Alexandrien. Durch einen Kanal stand er mit dem Nil in Verbindung und durch einen andern oberhalb Alexandrien mit dem mittelländischen Meere, von dem er nur durch eine schmale Erdzunge, Tänia genannt, getrennt war. Ein anderer Kanal, Lycus, verband diesen See mit dem See Möris. Er soll nach Strabo ehemals 3 Inseln gehabt haben, und 300 Stadien lang und 150 breit gewesen sein. Der Hafen in demselben führte Alexandrien mehr Waaren zu, als alle übrigen. Jetzt heißt er Mariout.

2) Eine Stadt in Unterägypten am gedachten See, bei welcher König Apries vom Amasis geschlagen und gefangen genommen wurde, wie Diodor erzählt. In der Nähe derselben wuchs auch der schöne Mareotische Wein, welchen die Alten so sehr erheben, z. B. Hor. Od. I, 37. v. 14; Virg. Georg. II. v. 91. Jetzt heißt sie auch Mariout. Ptolem. führt auch einen mareotischen Nomos an.

Marga, eine Gattung Mergel, oder Düngerde, welche in Gallien, Britannien und Griechenland, wo sie Leucargillon hieß, zum Düngen der Aecker gebraucht wurde. Plin. XVII, 5 etc. Adams röm. Alt. S. 1009.

Margana 1) auch Margaea, eine Stadt in Elis Pisatis, oben an der Gränze von Eöle Elis und südlich vom heutigen Pylos

2) Eine Stadt auf der Insel Taprobane (Ceylon), welche in der Nähe des heutigen Aripo lag. Mannert Geogr. V. H. 1. S. 284.

Margaritae, Perlen. Die Perlenwaaren schon in den ältesten Zeiten, lange vor der persischen Herrschaft, der Lieblingsschmuck der Orientalen, und von diesen kamen sie auch nach dem Occident, wo die Liebhaberei daran um die Zeit des Untergangs der römischen Freiheit ihren höchsten Gipfel erreichte, indem man sie in Rom und Alexandrien den Edelsteinen gleich schätzte. Anfangs bediente man sich ihrer nur zur Auszierung in den Tempeln; nachher aber wurden sie gemeiner, und dienten überhaupt zur Pracht, zu Ohrgehängen und dergl. Besonders pflegte man in Rom den Siegern im Wagenrennen ein Geschenk mit Perlenschnüren zu machen (Mart. VIII, 78), daher sich denn auch im Circus die margaritarii, d. h. Perlenhändler, einfanden, um gleich ihre Waare zum Verkauf anzubieten, wenn Jemand dem Sieger ein Geschenk mit

Perlen

Digitized by Google

Perlen machen wollte. Jul. Firmic. IV, 6. Der Perlenfischereien auf den Inseln des persischen Meerbusens erwähnt schon der Admiral Alexanders, Nearchus, in seinem Periplus, indem er zugleich hinzusetzt, daß die Perlen auch im indischen Meere gefischt würden (Arrian. Ind. p. 194. ed Steph.), worunter ohne Zweifel die Straße zwischen Ceylon und dem südlichen Vorgebirge von Indien, Cap Comorin, zu verstehen ist, wo noch jetzt die schönsten Perlen herkommen. Pausanias und Vitruv erwähnen, daß sie in Essig aufgelöset werden könnten, welches Experiment bekanntlich Kleopatra und die Römer Clodius und Caligula, machten. Nach Apollonius von Tyana verstanden die Indianer im ersten Jahrhundert die Kunst, den Muscheln die Perlen abzunöthigen. Sie sollen nämlich das Meer (vermuthlich wenn es durch die Brandungen an der Küste beunruhigt war) durch hineingegossnes Oel gestillt, die Muscheln durch eine Leckspeise zur Oeffnung der Schalen gelockt, und sie mit einem Griffel verwundet haben, worauf sie den ausfließenden Saft in die runden Höhlungen eiserner Formen laufen ließen, wo er sich zu Perlen bildete. Auch falsche Perlen kannte man schon im Alterthume. Philostratus erzählt, daß man zu der Zeit, wo sich die Perlmuscheln öffnen, fünf bis sechs aus Perlmutter gemachte Kügelchen hineinzuwerfen pflegte, und dann die Perlenmuscheln wieder ins Meer senkte. Im folgenden Jahre nahm man sie wieder heraus, und fand sie von der Muschel mit einer Perlenhaut so gut überzogen, daß sie von ächten Perlen nicht zu unterscheiden waren. Heerens Ideen ꝛc. II. S. 723 Busch Handb. d. Erf. Art. Perlen.

Margiana, bei Ptolem. eine Landschaft in Persien, welche gegen Westen an Hyrkanien gränzt, gegen Norden an einen Theil von Scythia, längs dem Laufe des Oxusflusses, gegen Süden an Aria, von welcher Provinz sie die Sariphischen Gebirge trennten, gegen Osten an Bactriana, welches durch eine Bergkette, die aus dem südlichen Gebirge emporsteigt, von derselben geschieden wurde. Sie faßte also genau den größten östlichen Theil vom heutigen Khorasan in sich, doch so, daß das Gebirge südlich von Herat sie endigte und der Arius See (Zere-See) schon mitten in Aria zu stehen kam. Nach den ältern Geographen war Margiana noch keine besondere Provinz, obgleich man den Namen schon kannte, sondern machte einen Theil von Hyrkanien aus. Daher läßt auch Strabo noch den Ochus durch Hyrkanien fließen. Bei Alexanders Zuge ward sie dem Namen nach bekannt, er selbst kam aber niemals dahin. Denn von den kaspischen Pässen ging er nach Parthien, dann gerade nordlich nach Hyrkanien bis ans Meer und bis zur Hauptstadt Hyrkaniens, von da aber gegen Südosten nach Aria und aus dieser Provinz durch die Paropamisadä (die nordöstlichen Gebirge der heutigen Provinz Segistan) nach Bactria und von da nach Sogdiana, so daß er Margiana gerade zu umging. Die Bewegungen seiner Gegner veranlaßten diese krummen Züge. Bei Curtius VII, 10. kommt zwar eine Stelle vor, daß Alexander über den Ochus und Oxus zurück zur Stadt Margiana ging; aber dieser unbekannte Name kann weder die Provinz, noch eine Stadt in derselben anzeigen; denn nach glaubwürdigern Nachrichten kam Alexander um diese Zeit nichs aus Sogdiana heraus, und für einen bloßen Streifzug auf kurze Zeit wäre die Entfernung von 100 Meilen doch etwas zu groß; auch hätte er den Oxus eher als den Ochus passiren müssen. Die ganze Nachricht des Curtius, von welcher überdies andere Schriftsteller schweigen, ist also unstreitig falsch. Erst durch den König Antiochus ward Margiana näher bekannt, welcher die ausnehmende Fruchtbarkeit des Landes bewunderte, und eine große Stadt daselbst anlegte. Noch richtiger lernte man diese Gegend kennen, als die bei der Niederlage des Crassus gefangenen

Digitized by Google

en und hierher versetzten Römer unter uguſt zum Theil wieder zurückkamen. Die Völker von Margiana waren nach Ptolem. die Derbicci, Parni, Daae, Lapuri und nach Plin. die Mardi. Der Hauptfluß darin war der Marus, von em auch das Land den Namen hatte. Mannert Geogr. IV. S. 443.

Margidunum, ein Ort in Britannien, beim Volke der Coritani. Man hält ſie für Margetoverton, oder mit d'Anville für Bewer-Caſtle.

Margum, ein Ort in Obermöſien, m Fluſſe Margus (Morawa). Carinus wurde hier vom K. Diocletian geſchlagen. Man hält den Ort mit Peſarowicz, wo 1718 der berühmte Friede eſchloſſen wurde, für einerlei. Nördlich darüber an der Donau lag der mons aureus, den Kaiſer Probus von ſeinen Soldaten mit Wein bepflanzen ließ.

Margus 1) oder Margis, ein Fluß n Möſien, die heutige Morawa in Bulgarien.

2) Der Hauptfluß in der Provinz Margiana, von dem dieſe den Namen hatte. Er entſprang nach Ptolem. aus den Sariphiſchen Bergen, nicht weit von dem weſtlichen Ariusfluß, welcher gegen Süden in den Arius-See (Zere-See) fällt. Hieraus erhellet, daß Ptolem. unter ſeinem Margus den Steppenfluß Herat oder Harirud verſtand, welcher etwas ſüdlich von der Stadt gleiches Namens aus dem Gebirge hervorkommt. Der eigentliche Margus aber, d. h. der Hauptfluß von Margiana, iſt ein öſtlicher Fluß, den Ptolem. zwar auch kennt, und aus den nämlichen Bergen öſtlich vom vorigen entſpringen läßt, deſſen Namen er aber nicht weiß. Indeſſen iſt die Sache richtig, da Ptolem. die Hauptſtadt des Landes an denſelben ſetzt, und Plin. bezeugt, daß ſie am Margus gelegen habe. Auch noch jetzt trägt der öſtlichere Fluß den Namen Margab. Beide Flüſſe endigen ſich in der großen Wüſte Karakum. Ptolem. aber läßt ſie unrichtig ſich vereinigen, und ihren Lauf in den Oxus nehmen. Dieſe Unrichtigkeit entſtand aus der Unbekanntſchaft mit dieſen fernen Gegenden. Man hielt damals den heutigen beträchtlichen Fluß Tedzen bei ſeiner Mündung für den Oxus. Da nun mit dem Tedzen ſich mehrere Flüſſe, unter andern auch der anſehnlichſte derſelben, der Thus, vereinigten; ſo hielt man dieſen für die Fortſetzung des Margus. Dies beweiſt auch die Stelle bei Strabo XI. S. 509, daß der Ochus, welcher durch Hyrkanien (d. h. hier Margiana) fließt, ſich nach einigen Schriftſtellern mit dem Oxus vereinigte. Da der Ochus weder durch Hyrkanien noch Margiana läuft, ſo iſt darunter der Margus zu verſtehen, welches Strabo ſelbſt durch den Beiſatz zu erkennen giebt, daß der Ochus durch Niſäa (d. h. durch Herat) fließe. Es war alſo bloße Meinung Einiger, daß der Margus ſich mit dem Oxus vereinige. Mannert Geogr. IV. S. 443.

Maria gens, ein berühmtes plebejiſches Geſchlecht in Rom, zu welchem die Familien der Arpinates, Celſi, Gratidiani, Gratidii, Maturi, Maximi und Nepotes gehörten. Geſchlechtsfolge deſſelben, ſo weit ſie bekannt iſt:

C. Marius,

Digitized by Google

C. Marius, ein Bürger von Arpinum.

C. Marius, Volkstrib. A. U. 634, Conf. 646. 649. 650. 651. 652. 653. 667.

C. Marius, Conf. A. U. 671. Cic. Agr. III, 2; Vellej. II, 25. 26. Bei Appian. b. civ. I, 60. 62 87. wird er ein Brudersſohn des C. Marius genannt und man vermuthet daher, daß er von ſeinem Onkel adoptirt worden.

C. Marius, deſſen Urſprung vom C. Marius von Einigen in Zweifel gezogen wird. Cic. Att. XII, 49; XIV, 6. 8.

M. Marius, von dem man Perizon. anim. hist. c. 3. p. 98 etc. nachſehen kann.

M. (andere C.) Marius Gratidianus, vom vorigen Marius wahrſcheinlich adoptirt. Er war ein Sohn des M. Gratidianus (eines Präfecten in Cilicien, wo er getödtet wurde, und Bruders der Gratidia, welche an den M. Tullius Cicero, den Großvater des berühmten Cicero, verheirathet war), Bruder oder Onkel des M. Gratidius (eines Legaten des Q. Cicero in Aſien), ein unruhiger Kopf, Prät. A. U. 667, vom Catilina auf Befehl des Sulla grauſam getödtet. Cic. Legg. III, 16; Brut. 45; Or. I, 39; II, 68; Off. III, 16. 20; Petit. Cons. 3; Senec. de ira III, 18; Flor. III, 21; Lucan. II, 175; Plin. XXXIII, 9 extr.; Appian. b. civ. I, 65; Hisp. 100.

Auſſerdem kommen noch folgende Marier vor:

Marius, bekannt aus Cic. Sex. Rosc. 32. und noch ein anderer aus Cic. ad Div. V, 20.

Marius Celſus, ein Feldherr des Otho, Conſ. A. U. 823. Tac. Ann. XV, 25; Hist. I, 14. 31. 39. 45. 71. 77. 87. 90. II, 23. 33. 60.

Marius Maturus, bei Tac. Hist. II, 12; III, 42.

Marius Nepos wird aus dem Senate geſtoßen A. U. 770. Tac. Ann. II, 48.

Marius Priſcus, ein Proconſul in Afrika. S. Plin. Ep. II, 11.

Marius Statilius, ein Präfectus. Liv. XXII, 42.

Marius (L.) Maximus, Conſ. zum zweitenmale A. U. 975.

Marius (P.) Celſus, Conſ. A. U. 816.

Sex. Marius, ein Legat bei Cic. ad Div. XII, 15. Ruperti genealogiſche Tabellen. S. 139.

Siehe weiter unten Marius (C.) etc.

Mariaba, ſiehe Saba.

Mariama, vielleicht eigentlich Mariaba, bei Ptol. ein Ort im glücklichen Arabien, ſüdöſtlich von Saba, vielleicht das nämliche Mariaba, das Plin. VI, 28. dem Volke der Calingi als Hauptſtadt giebt. In ihrer Gegend liegt der Berg und der kleine Strich Maribba, öſtlich von Pudnu (Oſiesan). Mannert Geogr. VI. S. 82.

Mariame, ſiehe Mariamme.

Mariamme, eine Stadt in Cöleſyrien, einige Meilen weſtlich von Emeſa, in frühern Zeiten als der Hauptſitz einer kleinen einheimiſchen Dynaſtie bekannt. Alexander d. G. fügte ſie zum Gebiet von

Digitized by Google

von Arabus. Der Lage nach scheint es das feste Schloß Chesna al Akrad zu sein, das Abulfeda eine Tagereise westlich von Emesa und eben so weit von Tripoli entfernt auf einem Berge ansetzt. Man muß diesen Ort von dem unbedeutenden Flecken Mariame im Gebiete von Damascus unterscheiden. Mannert Geogr. VI, 430.

Mariana, eine der vorzüglichsten Städte der Insel Corsica, eine römische Kolonie, welche L. Marius dahin geführt hatte. Man sieht noch einige Ueberbleibsel derselben bei der Mündung des Flusses Golo.

Mariandyni, ein berühmtes altes Volk in Bithynien, das seit den ältesten Zeiten die Gegend um Heraclea in Pontus (Eregli) bewohnte.

Mariandynus, nach Einigen des Phineus Sohn, welchem dieser auf falsches Angeben seiner Stiefmutter die Augen hatte ausstechen lassen, wofür er mit Blindheit gestraft wurde (Philochor. ap. Nat. Com. VII. c. 6); nach Andern aber war er ein Sohn des Phrixus und nach noch Andern des Cimmerius. Die Mariandyner sollen von ihm den Namen bekommen haben. Schol. ad Apollon. II. v. 785. et 725.

Marianum, ein Vorgebirge in Corsica, ganz unten am südlichen Ende, Sardinien gegenüber. Man hält es für das heutige Capo di Casa Barbarica.

Marianus, bei Ptol. ein Zweig des Ortospeda-Gebirges in Spanien, den Plinius Arenae montes, Itin. Ant. Ariorum montes nennt. Er strich hart an den nördlichen Ufern des Bätis Anas gegen Westen bis zum Lucifers Tempel fort, war rauh, aber reich an Metallen. Das heutige marianische Gebirge.

Marica, eine Nymphe auf dem Laurentinischen Gefilde, mit welcher Faunus den Latinus zeugte. Virg. Aen. VII. v. 47. Einige halten sie für die Venus, Andere für die Circe, welche nach ihrem Tode diesen Namen bekommen haben soll. Serv. ad Virg. l. c.; Lactant. Inst. l. c. 21. Unterhalb Minturna wurde sie in einem Haine auf eine feierliche Art verehrt. Casaub. ad Strab. V. p. 233.

Maride, ein Kastell im nördlichen Mesopotamien, bei Ammian. XIX. 9. und XVIII, 6. Es ist sehr wahrscheinlich die heutige Bergfestung Mardin, fünf geogr. Meilen nordwestlich von Nisibis. Mannert Geogr. V. H. 2. S. 301.

Maridunum, eine Stadt in Britannien, dem Volke der Demeter zugehörig, das heutige Caer-Marten, am Flusse Tobius (Toby).

Marina, siehe Pontia.

Mariniana, plur. nach dem Itin. Ant. und Peut. Taf., bei Ptolem. perschrieben Magniana und im Itin. Hieros. Maurianis, ebenfalls verschrieben. Es ist ein Ort in Pannonien, bei dem sich nach Ptolem. und Itin. Hieros. Ober- und Nieder-Pannonien scheiden. Nach den Maaßen, in der Nähe des heutigen Fleckens Miholji. Mannert Geogr III, 769.

Marinus, ein geographischer Schriftsteller des 2ten Jahrhunderts, der etwas vor Ptolem. lebte. Man weiß von seinen Lebensumständen nichts weiter, als daß er ein Tyrer war. Die Geographie verdankte ihm viele Verbesserungen, indem er die Länder und Orte zuerst nach festen Graden der Länge und Breite bestimmte, und durch die Benutzung neuerer Seefahrer die historische Kenntniß der Erde weiter verbreitete. Er lernte dadurch die östlichen Gränzen der Erde bis Borneo kennen und zugleich auch, daß Asien in dieser Länge noch nicht auf der Ostseite vom Ocean begränzt werde, sondern noch weiter fortlaufe. Afrika ward auch durch ihn weiter gegen Süden bekannt, und bekam eine ganz neue Gestalt. Insbesondere beschrieb er die Nordküste von Europa mit einer Deutlichkeit, wie keiner seiner Vorgänger. Ptolemäus, der seine Nachrichten benutzte, und noch richtigere Schlüsse darans

Digitized by Google

aus log, hat ihm viel zu verdanken. Mannert Geogr. I. S. 128.

Marinus, ein berühmter Anatomiker, der um das Jahr 90. nach Chr. G. lebte, und von Galen selbst der Wiederhersteller der Anatomie genannt wird, welche vor ihm ganz vernachläßigt worden war. Galen. de dogm. Hipp. et Plat. VIII. p. 318. Sein ganzes Leben durch beschäftigte er sich mit Zergliedern und mit der Theorie der Verrichtungen des menschlichen Körpers. Seine vielen Schriften über die Anatomie sind nicht bis auf uns gekommen; Galen scheint aber vieles aus ihnen geschöpft zu haben. Letzterer hat uns weiter keine Nachrichten von ihm aufbewahrt, als einige seiner Entdeckungen in der Nervenlehre. Sprengels Gesch. d. Medicin II, 37.

Marionis, ein Ort im nördlichen Deutschland, der nach des Ptolem. Angabe mit Hamburg zusammen zu treffen scheint.

2) Ein anderer Ort im nördlichen Deutschland, nach Ptolem. unweit dem Flusse Chalusus (Travenz), also das heutige Lübeck. Der Name scheint einen Seeort oder Handelsplatz bezeichnet zu haben. Hier wurde wahrscheinlich der Handel zwischen den südlichern und nördlichern Deutschen abgemacht, so daß beide Marionis die gewöhnlichen Marktplätze waren. Mannert Geogr. III. S. 551.

Marios, ein Städtchen im Mittellande von Lakonien, östlich von den noch stehenden Städten Kyphanta und Zarex. Pausanias rühmt ihren Ueberfluß an Wasser.

Maris, ein Sohn des lycischen Königs Amisodarus, der durch die Erziehung der Chimära berühmt ist. Er stand mit seinem Bruder Atymnius im trojanischen Kriege dem Priamus bei. Als er seines Bruders Tod an den Antilochus rächen wollte, wurde er vom Thrasymedes tödlich verwundet. Il. π. 319. Herm. Myth. S. 250.

Marisus (Strabo), Marisia (Jornand. Get. c. 22), Maris (Herodot. IV, 49), ein beträchtlicher Fluß im alten Dacien, der jetzige Marosch, welcher sich in die Theiß (Tibiscus) und mit dieser dann in die Donau ergießt. Herodot und Strabo halten ihn nicht für den Neben-, sondern für den Hauptfluß, und lassen ihn daher unmittelbar in die Donau fallen. Ptolemäus nennt ihn als einen Nebenfluß nicht, doch sieht man aus der Lage seiner Städte, daß er seinen Lauf kannte. Mannert Geogr. IV. S. 73. 189.

Marithi montes, Gebirge im Innern von Aquitanien.

Maritima, nach Ptolem. eine Kolonie, nach Plinius ein Oppidum in Gallia Narbonensis, an der Küste des mittelländischen Meers. Etwas höher als Istres.

Marium, der ältere Name der Stadt Arsinoe in Cypern, siehe diese.

Marius Egnatius, siehe unter Egnatius.

Marius (C.). Dieser berühmte Römer war von einem ganz geringen Herkommen, so daß nicht einmal das Dorf, wo er geboren wurde, gewiß bekannt ist. So viel ist richtig, daß er aus dem Lande der Arpiner im Gebiete der Volsker gebürtig gewesen und daß sein Vater auch Marius und seine Mutter Fucinia geheißen hat. Cicero nennt ihn seinen Landsmann. Plutarch läßt ihn seine ersten Jugendjahre in dem arpinischen Flecken Cirrhäaton zu bringen. Dieser Name ist aber vermuthlich verschrieben, und die Ausleger lesen dafür Cerretum, weil der ältere Plin. III, 5. einen Ort dieses Namens anführt, und meldet, daß die Cerretaner auch Marianer genannt worden seien. Er kam erst spät nach Rom, und diesem Umstande kann man daher wohl die Rauhheit seiner Sitten meistens zuschreiben. Doch hatte er auch von Natur einen wilden und rohen Character, der denn, da er durch keine Wissenschaften gebildet wurde (indem er weder diese, noch selbst die griechische

Digitized by Google

griechische Sprache üben konnte) unter den harten Landgrbeiten, denen er sich in seiner Jugend widmete, wohl nicht viel geschmeidiger werden konnte. Sein körperliches Ansehen entsprach dieser Gemüthsart, indem er eine martialische Gesichtsbildung mit einer außerordentlichen Länge und großer Leibesstärke verband. Bei allem Mangel an Ausbildung seines Geistes besaß er doch viel natürlichen Verstand, Entschlossenheit, Muth und Unternehmungsgeist. So bald er das gehörige Alter erreicht hatte, ließ er sich bei der Armee enrolliren, und legte die ersten Proben seines Muths bei der Belagerung von Numantia unter Scipio Africanus ab. Dieser ahndete in ihm schon den künftigen großen Feldherrn. Er ging alle Stufen bei der Armee durch, und erstieg nur dann eine höhere, wann er für eine tapfere That belohnt werden sollte. Unter dem Konsulat des Cäcilius Metellus und L. Aurelius Cotta, A. U. 634. bewarb er sich zuerst um eine Staatswürde, nämlich um das Tribunat, zu dessen Erlangung ihm Metellus behülflich war. In diesem Amte zeigte er schon, was man sich von ihm zu versprechen haben würde. Wegen der Mißbräuche beim Votiren in den Comitien schlug er ein Gesetz vor, daß der Weg (Pons) zu dem Stimmungsplatze (Septum oder Ovile) verengert werden sollte, damit die hinaufgehenden Bürger vor dem lästigen Zudringen der Candidaten und ihrer Freunde gesichert sein möchten. Die Patricier glaubten sich dadurch beeinträchtigt, und der Konsul Cotta ließ den Marius vor dem Senat fodern, um Rechenschaft von seinem Unternehmen zu geben. Der Tribun erschien unerschrocken, und drohete seine Amts-Gewalt zu beweisen, wenn man den Widerspruch gegen seinen Vorschlag nicht aufgäbe. Metellus selbst erklärte sich darauf für seinen Miteonsul und den Senat, aber Marius, ohne Rücksicht, daß er diesem Manne seine neue Würde zu danken hatte, befahl dem Lictor, den Metellus ins Gefängniß zu führen. Wollte dies der Senat nicht geschehen lassen, so mußte er seinen Widerspruch zurücknehmen, und so ging der Vorschlag durch. Das Volk verehrte ihn von nun an als seinen Beschützer, und die Patricier fürchteten in ihm einen neuen Feind ihres Ansehens. Doch bald darauf erwarb er sich auch die Achtung des letztern, als er gegen den Vortheil des Volks, aber zum Besten der Staatskasse, den Vorschlag des Gracchus wegen der Austheilung des Getraides an die armen Bürger milderte. Er bewerb sich darauf vergeblich um die Aedilwürde, erhielt jedoch A. U. 638. unter dem Konsulat des C. Licinius Geta und Q. Fabius Eburnus die Prätur, obwohl nicht ohne Verdacht, durch Bestechung zu seinem Zwecke gelangt zu sein. Er wurde auch deswegen vor dem Volke verklagt, weil aber die Stimmen getheilt waren, sprach man ihn los. Er verwaltete sein Amt ziemlich zu allgemeiner Zufriedenheit, weil sein natürlicher Verstand ihm dabei den Mangel an gelehrter Kenntniß ersetzte. Auch bekam er im folgenden Jahre die Provinz vom Spanien, wo er sich ebenfalls großen Beifall erwarb, besonders dadurch, daß er Spanien von Straßenräubern säuberte, und die noch wilden Einwohner zu einem gesitteten Leben zu bringen suchte. Nach seiner Rückkehr widmete er sich wieder den Staatsangelegenheiten, und ob es ihm gleich an Reichthum und Beredsamkeit fehlte; so wußte er doch durch seinen unerschütterlichen Muth und seinen unermüdeten Fleiß bei Arbeiten sich so in Ansehen zu setzen, daß er in eine schon damals angesehene und nachher durch Julius Cäsar noch berühmter gewordene Familie heirathete, indem er die Tante eben dieses Cäsars, Julia, zur Gattin bekam. Ein Beispiel seiner Standhaftigkeit gab er in dieser Zeit bei folgender Gelegenheit. Er hatte an beiden Füßen sogenannte Ueberbeine, und um davon befreiet zu werden überließ er sich dem Messer eines Wundarztes. Ganz frei

Digitized by Google

stehend reichte er ihm den einen Fuß hin, und ließ sich die Auswüchse ausschneiden, ohne auch nur eine Miene zu verändern, oder einen Seufzer auszustoßen. An dem andern Fuße wollte er aber doch die Operation nicht mit sich vornehmen lassen, sondern sagte: ich sehe, daß die Heilung der Schmerzen nicht werth ist. Cic. Quaest. Tusc. II, 53.

Endlich kam die Zeit, wo er anfing, eine größere Rolle zu spielen. Der Konsul Q. Cäcilius Metellus nahm ihn als Legaten in den Jugurthinischen Krieg mit. Hier erwarb er sich durch seine Tapferkeit, durch seine geduldige Ertragung aller Strapazen, indem er niemals einigen Anstand nahm, auch mit den geringsten Soldaten einerlei Loos zu haben, die Achtung des Proconsuls und noch mehr die Liebe der Armee. So rühmlich er sich aber von dieser Seite zeigte, so selbstsüchtig und unedel bewies er sich bald darauf durch sein Betragen gegen den Metellus, dem er doch die Gelegenheit, sich Ruhm zu erwerben, zu verdanken hatte, da er sonst vielleicht noch lange in der Dunkelheit geblieben wäre. Er suchte auf alle Art die Verdienste seines Gönners bei der Armee und in Rom herabzusetzen, wozu denn auch seine Freunde nicht wenig beitrugen, welche geradezu nach Rom schrieben, daß der Krieg nicht eher glücklich beendigt werden könnte, als bis Marius zum Konsulat und zur Oberfeldherrnstelle erhoben würde. Dies mußte freilich den Metellus schmerzen, und auch von seiner Seite Erbitterung und Neid gegen die steigende Größe dieses Parvenü hervorbringen. Kurz, von beiden Seiten nahm die Animosität bald so zu, daß sie öffentlich ausbrach, und jeder den andern durch Handlungen und Worte zu kränken suchte. Marius drang nun förmlich in den Proconsul, daß er ihn nach Rom zurückkehren lassen möchte, damit er sich um das Konsulat bewerben könnte. Dieser verweigerte ihm dagegen die Erlaubniß standhaft, und suchte ihm durch bittern Spott zu verstehen zu geben, daß er noch lange nicht der Mann sei, der auf die höchste Staatswürde Anspruch machen dürfe. Marius ließ sich aber dadurch nicht abschrecken, sondern setzte sein Anhalten nur desto ungestümer fort, bis er endlich den Metellus ermüdete, und dieser ihm die Erlaubniß zur Abreise, aber doch nur einige Tage vor der Wahl der neuen Konsuln, ertheilte. Doch sein Ehrgeiz, der durch glückliche Vorbedeutungen und Wahrsagungen noch mehr angefeuert worden war, beflügelte seine Reise dergestalt, daß er in der kurzen Zeit von 6 Tagen aus dem Innersten Numidiens in Rom anlangte. Hier benutzte er seinen Einfluß auf das Volk so gut, und wußte durch Verläumdungen des Metellus und durch große Versprechungen es so für sich einzunehmen, daß er in der That wider alles Erwarten einmüthig zum Konsul erwählt wurde, und das Oberkommando in Numidien bekam, ob der Senat gleich schon vorher den Metellus auf das dritte Jahr zum Proconsul in Numidien bestimmt hatte. Dieses erste Konsulat des Marius fiel A. U. 646; sein Mitconsul war L. Cassius Longinus. Er begegnete nun den Patriciern und dem Senate mit dem unerträglichsten Uebermuthe; seine Reden an das Volk waren mit den gröbsten Anzüglichkeiten gegen den Adel angefüllt; aber desto besser wurden sie aufgenommen. Da die Reichen sich weigerten, bei seiner Armee sich anwerben zu lassen, so nahm er seine Zuflucht zur letzten Bürgerklasse, den capite censis, welche man bisher nur im äußersten Nothfall gebraucht hatte, und machte seine Legionen aus ihnen bald vollzählig. Diese Neuerung, welche dem Staate nachher zum Verderben gereichte, ist merkwürdig. Metellus hatte inzwischen nichts weniger vermuthet, als daß Marius seine Absichten erreichen würde; die Nachricht davon war daher für ihn ein Donnerschlag, so daß er selbst durch Thränen der tiefen Kränkung, welche ihm durch die Zurücknahme des Obercommandos angethan war, Luft machen

Digitized by Google

machen wüßte. Mit Blitzesschnelle kam Marius nebst seiner Armee bei Utica an, und begann seine Operationen. Der Krieg in Numidien war noch immer nicht seinem Ende nahe. Jugurtha hatte sogar an den König von Mauritanien, Bocchus, einen neuen Bundesgenossen bekommen. Ihre Armeen waren jetzt getheilt, Marius aber wollte ihnen nicht gleich eine Hauptschlacht liefern, da seine Truppen noch neu geworben waren. Deswegen brachte er den ersten Sommer meist unthätig zu, bis er endlich, da die Armee an seinem Muthe zu zweifeln anfing, auf einmal durch die numidischen Wüsten gegen Capsa, die Hauptstadt des Landes, vordrang, und diese mit dem Schwerdt in der Faust eroberte, und zerstörte, um gleich im Anfange das Schrecken seines Namens in Numidien zu verbreiten. In der That erreichte er durch seine barbarische Strenge bei Eroberung dieser Stadt seinen Zweck so gut, daß fast alles, wo er nur hinkam, sich den Römern freiwillig unterwarf. Blos ein festes Bergschloß am Flusse Mulucha hielt ihn eine Zeitlang auf, bis es durch die Entdeckung eines ligurischen Soldaten auch erobert wurde. Dieser nämlich wurde durch einige Schnecken, die er den Felsen hinauf kriechen sah, auf einen Weg geleitet, auf welchem er den Felsen erklimmte, und bis auf die Mauer kam, weil dieser Theil der Festung nicht besetzt war, da der Angriff der Römer an der entgegengesetzten Seite geschah. Er theilte dem Marius seine Entdeckung mit, und dieser ließ nun den Felsen von 400 auserlesenen Soldaten an dieser Seite ersteigen, während er den Angriff auf der andern Seite fortsetzte, so, daß er die Besatzung zwischen zwei Feuer brachte, und den Ort eroberte. Während dieses vorging, kam L. Cornelius Sylla als Quästor mit der Reiterei zur Verstärkung des Marius in Afrika an. Marius war Anfangs mit diesem Unterfeldherrn sehr übel zufrieden, weil er ihn bisher als einen äußerst wollüstigen Menschen kannte. Aber bald erwarb Sylla sich dessen Freundschaft durch seine ausnehmende Tapferkeit, durch die Uebernehmung der beschwerlichsten und mühsamsten Aufträge und durch seine strenge Lebensart, worin er dem Marius nachzuahmen suchte. Nach der Eroberung von Mulucha zog sich dieser an die Seeküste zurück, um seine Truppen in die Winterquartire zu legen. Auf diesem Rückzuge wurden die Römer von dem vereinigten Heere des Bocchus und Jugurtha überfallen; aber durch die Tapferkeit ihres Feldherrn und vorzüglich auch des Sylla wurde die Absicht der Feinde vernichtet, und Marius zog sich mit Anbruch der Nacht auf zwei Berge zurück, wo er sich verschanzte. Die Feinde umringten die Berge, und in der gewissen Hoffnung, die Römer jetzt ganz zu vertilgen, überließen sie sich in voller Sicherheit dem Ausbruche ihrer wilden Freude. Aber als sie eben, von Tanzen und Schmausen ermüdet, sich dem Schlafe zu überlassen begannen, überfiel sie Marius, und richtete eine so große Niederlage unter ihnen an, daß fast das ganze Heer aufgerieben wurde. Dieser Sieg hatte für die Römer glückliche Folgen. Bocchus beschloß die Parthei des Jugurtha zu verlassen, und trug ernsthaft auf eine Aussöhnung mit den Römern an. Diese gestanden ihm zwar den Frieden zu, wollten aber nicht eher von einem Bündnisse wissen, als bis Bocchus durch einen wichtigen Dienst, den er der Republik leisten sollte, sich desselben würdig gemacht hätte. Dieser verstand recht gut, was man damit sagen wollte, und daß es auf die Auslieferung des Jugurtha abgesehen sei. Er war auch entschlossen, sich durch dieses Opfer die Freundschaft der Römer zu erkaufen, und hat daher den Marius den Sylla zu ihm zu schicken, um die Vollziehung seines Vorhabens zu erleichtern. Dieses glückte auch vollkommen nach Wunsch; aber weil Sylla die meiste Ehre dabei hatte, und sich rühmen konnte, dem gefährlichen Krieg in Numidien ganz beendigt zu haben: so wurde auch dadurch

Digitized by Google

dadurch zuerst der Neid des Marius gegen diesen aufkeimenden Günstling des Glücks rege gemacht, welches nachher so fürchterliche Folgen hatte. Marius blieb noch einige Zeit als Proconsul in Numidien, wo er die Länder des Jugurtha theilte, einen Theil dem Bocchus, den andern dem Hiempsal und den dritten dem Mondrestal gab, den vierten aber zur römischen Provinz schlug.

Noch ehe er nach Rom zurückgekehrt war, wurde er zum zweitenmal zum Konsul gewählt, um den Krieg gegen die immer mehr furchtbar werdenden Cimbern und Teutonen zu führen. Er war jetzt der einzige Feldherr, dem Rom seine Wohlfahrt sicher glaubte anvertrauen zu können, daher setzte das Volk seine Erwählung zum Konsulat durch, ob es gleich den Gesetzen zuwider war, Jemanden abwesend und nach einer so kurzen Zeit nach dem ersten Konsulate wieder zu dieser Würde zu erheben. Die Nachricht davon setzte den Marius in ein freudiges Erstaunen, da er in der That diese Auszeichnung nicht erwartet hatte. Er eilte unverzüglich nach Rom zurück, und hielt mit dem Antritt seines Konsulats A. U. 649. zugleich einen glänzenden Triumph wegen seiner Siege in Numidien. Die mitgebrachte Beute bestand aus 3700 ℔ Gold in Klumpen, 5775 ℔ Silber in Stangen und 287060 ausgeprägten silbernen Denarien.

Marius ging hierauf zu seinem Kommando nach Gallien jenseit der Alpen ab, und sein Mitconsul, C. Fulvius Flaccus, nach Oberitalien. Da aber die Cimbern und Teutonen, statt nach Italien zu gehen, nach Gallien und Spanien gegangen waren, so hatte Marius keine Gelegenheit, etwas Merkwürdiges zu verrichten. Er begnügte sich also, seine Truppen an eine strenge Kriegszucht zu gewöhnen, und sie zu tapfern Soldaten zu bilden. Das Lob, das er sich dadurch erwarb, und die noch immer fortdauernde Furcht vor den Cimbern machte, daß er A. U. 650. zum dritten, und im folgenden Jahre zum viertenmal mit dem Lucretius Katulus zum Konsul erwählt wurde. Marius schien jetzt sich zu weigern; aber der Tribun Lucius Apulejus Saturninus, mit dem er unter einer Decke spielte, drohete, ihn für einen Verräther des Staats zu erklären, wenn er sich dem Willen des Volks länger widersetzen würde. Es schien er also mit Gewalt zur Annahme dieser Staatswürde gezwungen worden zu sein, obgleich die Patricier wenigstens durch die Hülle durchsahen. Indessen war die Wahl des Marius nie nothwendiger gewesen, als eben jetzt, indem die Barbaren von ihrem Zuge nach Spanien zurück gekehrt waren, und von zwei Seiten in Italien einzudringen drohten. Marius postirte sich mit seinem Heere am Zusammenfluß der Rhone und Isere, um das weitere Vordringen der Barbaren hier zu verhindern, während Lutatius dasselbe am Fuße der cottischen Alpen thun sollte. Da die Mündung der Rhone die Passage der Schiffe nicht erlaubte, so legte er einen Kanal — die bekannte Fossa Mariana — an, durch den er das Wasser der Rhone leitete, so daß er nun genug Lebensmittel vom Meere aus bekommen konnte. Kaum war er mit dieser Arbeit fertig, als das fürchterliche Heer der Barbaren, der Teutonen und Ambronen, erschien, und den Römern sich gegenüber lagerte. Diese brannten vor Begierde, sich mit den Feinden zu messen; aber Marius wollte sie erst an den Anblick derselben gewöhnen, und bei der weit überlegenen Macht der Feinde nicht eher eine Schlacht wagen, als bis er des Sieges gewiß wäre. Auch hoffte er, durch Abschneidung der Lebensmittel die Barbaren so in Noth zu bringen, daß sie nachher desto leichter geschlagen werden könnten. Die Soldaten mußten also auf seinen Befehl alle Neckereien und Ausforderungen derselben verachten, und damit sie seinen Befehlen desto williger gehorchen möchten, mußte eine alte Wahrsagerin zur Beförderung dieser Absicht ihm behülflich sein. Endlich ward

den

Digitized by Google

den Barbaren die Zeit zu lang, und sie beschlossen, ohne sich weiter um den Marius zu bekümmern, ihren Marsch nach Italien fortzusetzen. Der Konsul folgte ihnen nach, und holte sie bei Aquä Sextiä (jetzt Aix) ein. Zuerst erlitten die Ambronen und zwei Tage nachher auch die Teutonen eine so schreckliche Niederlage (A. U. 652.), daß gegen 200000 von den Feinden erschlagen und über 90000 zu Gefangenen gemacht wurden. Auf die Nachricht von diesem glänzenden Siege überbrachten ihm Gesandte aus Rom die Botschaft von seiner fünften Erhebung zum Konsulat und von der Bewilligung eines Triumphs. Letztern wollte er aber nicht eher annehmen, als bis er durch die Besiegung der Cimbern sich desselben vollkommen würdig gemacht hätte. — Die Cimbern waren indessen von der Ostseite her über die Alpen in Italien eingedrungen, und Marius erhielt Befehl, sich mit dem Proconsul Luctatius gegen sie zu vereinigen. Dem römischen Heere gegenüber gelagert, beschlossen die Cimbern die Ankunft der Teutonen und Ambronen zu erwarten, ehe sie eine Schlacht lieferten. Bald ward auch ihnen die Zeit zu lang, und sie schickten eine Gesandtschaft an den Marius, daß er ihnen und den Teutonen Ländereien zu Wohnplätzen anweisen sollte, wofern er nicht das Gewicht ihrer Waffen fühlen wollte. Jetzt erst erfuhren sie die schreckliche Niederlage ihrer Bundesgenossen, welche sie aber doch nicht eher glauben wollten, als bis ihnen Marius die gefangenen teutonischen Anführer in Ketten zeigte. Statt aber bei diesem Anblick den Muth sinken zu lassen, wurden sie nur noch mehr erbittert, und ihr König Bojorix foderte den Marius auf, Zeit und Ort zu einer entscheidenden Schlacht zu bestimmen. Dieser wählte eine Ebene, welche zu klein war, das cimbrische Heer zu fassen, und setzte den dritten Tag zum Kampfe an. Die römische Armee betrug zusammen 52000 Mann, die Barbaren aber hatten 15000 Reiter und eine unabsehbare Menge Fußvolks, dessen Stärke man über 300000 Mann schätzte. Die Schlacht fiel ungefähr gegen das Ende des Julius in einer Gegend unweit Verona vor, welche die Alten Campi Raudii nannten. Marius wünschte den Luctatius, unter welchem Sylla kommandirte, um die Ehre des Sieges zu bringen, und gab ihn daher eine unvortheilhafte Stellung, indem er sich selbst den Hauptangriff vorbehielt. Aber eine Wendung der Feinde und die Staubwolken, welche entstanden, führten ihn irre, und machten, daß Luctatius und Sylla eigentlich den Sieg allein erfochten. Die Niederlage der Barbaren war vollkommen, 150000 blieben auf dem Schlachtfelde, 60000 ergaben sich, und die übrigen nebst Weibern und Kindern entgingen durch einen freiwilligen Tod der Sclaverei. Marius und Luctatius erhielten in Rom einen gemeinschaftlichen Triumph, und ersterer, dem das Volk (wiewohl mit Unrecht) den Sieg fast ganz allein zuschrieb, wurde fast vergöttert. Er erbauete zu Ehren dieses Sieges der Tapferkeit und Ehre einen Tempel, und stellte bei der Einweihung desselben griechische Spiele an, die ihm aber so wenig Vergnügen machten, daß er nicht einmal das Ende derselben abwartete.

Soviel Glück und Ehre, als Marius bis jetzt genossen hatte, konnte wohl seinen Durst nach Ruhm stillen; aber dieser war unersättlich. Er wandte daher alles an, zum sechsten Konsulat zu gelangen, und erreichte sein Ziel auch glücklich, obgleich der große Metellus Numidicus sein Nebenbuhler war. Sein Mitkonsul, L. Valerius Flaccus, ein schwacher Mann, überließ dem Marius alle Geschäfte gern allein. Um sich eine ihm ergebene Parthei zu machen, begünstigte er den vorjährigen Tribun, Apulejus Saturninus, bei seinem Gesuch um das zweite Tribunat, indem er, weil die Zahl der Tribunen schon voll war, ihm durch die Ermordung des neulich erwählten Tribuns, Nonius Sufenas, welcher

Digitized by Google

welcher die aristokratische Parthei begünstigte, Platz machte. Ausserdem verband sich noch ein gewisser Prätor, Servilius Glaucia, mit dem Marius, und diese drei suchten alle Mittel hervor, das Volk auf ihre Seite zu ziehen, und die Patricier ihrer Vorrechte und ihrer Gewalt zu berauben. Dieses letztere geschah besonders durch das Gesetz, welches alle drei gemeinschaftlich entworfen hatten, und das Saturnin, als Tribun, in Vorschlag brachte. Es ging dahin, daß jede Volksverordnung fünf Tage nach ihrer Bekanntmachung vom Senat bestätigt werden und daß vor der Hand alle Senatoren schwören sollten, diesem Gesetze treu zu bleiben, bei Strafe, aus dem Senat gestoßen zu werden und 20 Talente zu bezahlen. Als dieses Gesetz vor den Senat gebracht wurde, nahm Marius eine Maske an, vielleicht um die Stimmung der Gemüther zu erforschen, und erklärte, daß er niemals einen so unbilligen Eid leisten würde. Besonders wollte er dadurch den Metellus in die Falle locken, den er unversöhnlich haßte, und der Ausgang entsprach auch ganz seiner Erwartung. Einige Tage nachher, als Apulejus den Senat vor die Kommitien foderte, um den Eid abzulegen, leistete er denselben auch wirklich, und die übrigen Senatoren folgten aus Furcht seinem Beispiele, den einzigen Metellus ausgenommen, der sich standhaft weigerte, aber dafür ins Exil geschickt wurde. Marius machte sich dadurch bei den Patriciern noch mehr verhaßt, und ward durch seine Zweizüngigkeit, indem er in Gesellschaft von Patriciern auf die Seite derselben zu sein schien, bei dem Volke und seinen beiden Gehülfen verdächtig, so daß er bei der neuen Konsulwahl übergangen wurde. Saturninus und Glaucia kamen auch bald darauf in einer von ihnen angestifteten Empörung um, ohne daß sie Marius hatte retten können. S. Apulejus Saturninus. Aus Verdruß, daß Metellus unter den neuen Konsuln wieder war zurückberufen worden, verließ Marius Rom, und ging nach Asien, unter dem Vorwande, der Cybele dort ein Opfer zu bringen, eigentlich aber, um einen neuen Krieg anzuspinnen, und sich so wieder wichtig zu machen. Insbesondere suchte er den König Mithridates von Pontus zum Kriege zu reizen, welches ihm auch wenigstens in sofern glückte, daß er auf Roms wachsende Macht eifersüchtig zu werden anfing. Als er nach Rom zurückkam, fand er zu seinem Erstaunen, daß er in der allgemeinen Achtung bis zur Vernachläßigung gesunken war, und daß dagegen Sylla ihm immer mehr den Rang abzulaufen drohete. Dadurch wurde sein Haß gegen diesen so entflammt, daß es beinahe schon jetzt zum bürgerlichen Kriege gekommen wäre, wenn nicht die Konsuln nach das Ungewitter abgeleitet hätten. Bald darauf entstand der Bundesgenossen-Krieg, in welchem Marius als Unterfeldherr kommandirte. Er erfocht zwar einige Siege über die Feinde, ärndtete aber doch im Ganzen nicht so viel Ruhm ein, als man wohl hätte erwarten sollen. Sein Alter — denn er war jetzt schon 65 Jahr alt — hatte den Muth und das Feuer seiner Jugend gedämpft, und Kränklichkeit machte ihn untauglich, die Strapazen eines Feldzuges, so wie sonst, auszuhalten. Er legte daher auch noch vor Endigung des Krieges seine Feldherrnstelle nieder.

Kaum war der für Rom so gefährliche Krieg geendigt, als der Bürgerkrieg zwischen Marius und Sylla in volle Flammen ausbrach. Sylla, mit Ruhm und Ehre wegen seines tapfern Verhaltens im Bundesgenossenkriege bekleidet, kam jetzt nach Rom zurück, und suchte um das Konsulat und die Feldherrnstelle gegen Mithridates an. Dies erweckte die alte Eifersucht des Marius. Zur Erreichung seiner Absicht bediente er sich, wie immer, Anderer Hülfe, und zwar jetzt, des Volkstribuns P. Sulpitius, eines äußerst lasterhaften Menschen. Dieser, auf die Macht seiner vielen Anhänger gestützt, brachte unter mehrern, dem

Digitized by Google

em Senat nachtheiligen Gesetzen, in Vorschlag, dem Marius das Kommando gegen Mithridat zu übergeben. Da die Konsuln sich widersetzten, so überfiel er sie mit seinem bewaffneten Anhange, und trieb den Sylla aus der Stadt. Nun vereinigte sich Marius öffentlich mit dem Sulpitius, und erhielt das Kommando. Mit dieser Nachricht schickte er zwei Kriegstribunen in das Lager des Sylla, um der Armee anzukündigen, daß nicht mehr Sylla, sondern Marius ihr Feldherr wäre. Aber die Soldaten hingen dem Sylla an, der sie überdies noch mehr aufhetzte, und tödteten die Abgeordneten des Marius. Dieser ließ dagegen die Freunde des Sylla in der Stadt ermorden, und ihre Häuser ausplündern, worauf Sylla mit seiner Armee gerade auf Rom zu ging. Marius und Sulpicius waren viel zu schwach, um ihm zu widerstehen, und suchten daher seinen Marsch durch Unterhandlungen aufzuhalten; aber vergeblich. Ehe sie es sich versahen, zog die Armee des Konsuls in Rom ein, und drohete allgemeine Plünderung, wenn sie Widerstand finden würde. Marius floh nun mit seinem Sohne aus Rom, und beide wurden vom Sylla in die Acht erklärt. Dieser hatte jetzt alle seine Zwecke erreicht, und da sein Konsulat verflossen war, so wagte er es, in der Hoffnung, daß die Parthei des Marius ganz gedemüthigt sei, die Erhebung des Cornelius Cinna, eines Anhänger des Marius, zum Konsulat zuzulassen. Inzwischen hatte Marius auf seiner Flucht mit tausend Widerwärtigkeiten zu kämpfen. Sobald er aus Rom war, verließen ihn alle seine Anhänger, blos sein Sohn und sein Stiefsohn, Granius, blieben bei ihm. Mit diesen eilte er nach einem kleinen Hause nahe bei Rom, wo er seinen Sohn zu dessen Schwiegervater schickte, um Lebensmittel zu holen. Da er aber inzwischen Nachricht erhielt, daß ihn eine Parthei Reiter aufsuche, so flüchtete er, ohne seines Sohnes Rückkunft abzuwarten, mit dem Granius nach Ostia, wo für ihn ein Schiff bereit lag. Der junge Marius hatte erst mit Anbruch des Tages mit Einpacken fertig werden können; aber da er eben fort wollte, sahe er eine Parthei von des Sylla Reitern auf sich zukommen, von denen er gewiß erkannt worden wäre, wenn ihn nicht sein treuer Sclave in einen mit Bohnen beladenen Wagen versteckt und auf diese Art sicher nach Rom gebracht hätte, von wo er auf einem Schiffe nach Afrika abging. Sein Vater war indessen auch zu Schiffe gegangen, und längs der Küste von Italien fortgesegelt. Widrige Winde nöthigten ihn aber, zu Circeji ans Land zu gehen, wo er von Hunger und Krankheit ganz erschöpft auf dem Felde umherschweifen mußte, da er es nicht wagen durfte, sich Jemanden zu entdecken. Gegen Abend traf er endlich einige Kuhhirten an, welche er um einen Bissen Brodts bat, sie konnten ihm nicht damit aushelfen; doch, da sie ihn kannten, gaben sie ihm den guten Rath, sich zu verbergen, weil sie eine Parthei Reiter gesehen hätten, die ihn suchten. Halb ohnmächtig schleppte er sich noch in einen benachbarten Wald, wo er die Nacht zubrachte. Mit Tagesanbruch ging er nebst seinen Begleitern längs der Seeküste fort, bis sie zwanzig Stadien von Minturnä einen Haufen Reiter und zugleich an der Küste zwei kleine Fahrzeuge erblickten. Sie sprangen sogleich ins Wasser; der schwere und unbehülfliche Marius aber erreichte nur mit vieler Mühe das eine Fahrzeug. Eben jetzt kamen die Reiter ans Ufer, und verlangten die Auslieferung des Geächteten. Auf das flehentliche Bitten der Unglücklichen aber verweigerten die Schiffer dies Verlangen, und setzten ihren Lauf fort. Eins derselben brachte den Granius glücklich auf die Insel Aenaria; der Schiffer aber, welcher den Marius führte, änderte seinen Entschluß, und setzte ihn an der Mündung des Liris ans Land, unter dem Vorwande, daß er hier so lange schlafen sollte, bis der Wind günstiger würde, damit die Fahrt desto bequemer

Digitized by Google

quemer wäre. Marius trauete ihm und schlief ruhig ein, aber als er aufwachte, war das Schiff verschwunden und er sahe sich ganz allein. Doch faßte er wieder Muth, wadete mit vieler Beschwerde durch die Moräste am Liris und kam endlich zu der Hütte eines alten Mannes, der ihm eine Höhle an den Morästen anwies, wo er sich verbergen sollte. Kaum war er hier, als ein Haufen Reiter ankam, die auf den Argwohn, daß Marius hier versteckt sein möchte, dem alten Mann hart zusetzten, daß er den Feind des Sylla entdecken möchte. Marius hörte dies mit an, und da er sich in der Höhle nicht mehr sicher hielt, zog er seine Kleider aus, tauchte sich bis ans Kinn ins Wasser, und bedeckte seinen Kopf mit Schilf. Aber an dem trüben Wasser um diesen Ort her erkannten die Reiter seinen Schlupfwinkel, zogen ihn heraus, und führten ihn nackend nach Minturnä. Doch der Magistrat dieser Stadt war noch zweifelhaft, ob er dem Befehle des Senats gehorchen sollte, und ließ den Marius blos in einem Privathause gefänglich bewachen. Endlich siegte der strenge Befehl des Sylla, und die Hinrichtung wurde beschlossen. Da aber kein Bürger mit seinem Blute sich beflecken wollte, so wurde ein fremder Soldat — nach Einigen ein Cimber, nach Andern ein Gallier — zum Vollstrecker des Urtheils erwählt. Als dieser in das Gemach kam, wo sich Marius befand, und ihn niederstoßen wollte, wurde er durch den imposanten Anblick dieses Mannes und durch die mit Stärke ausgesprochenen Worte: „Halt, Elender! Wagst du es, den C. Marius zu tödten?" so in Bestürzung gesetzt, daß er sein Schwerdt wegwarf, und mit den Worten floh: Ich kann den C. Marius nicht tödten. Dies bewog die Minturner zum Mitleiden, sie wiederriefen ihr Urtheil, und brachten ihn an die Seeküste, wo er ein Schiff bestieg, und nach Afrika absegelte, welches er auch glücklich erreichte, wiewol er doch beinahe in Sicilien nochmals gefangen genommen worden wäre. Er landete in dem Hafen des zerstörten Karthago, und schei[illegible] sich hier eine Zeitlang aufgehalten zu h[illegible]ben, obgleich der dasige Prätor ihm A[illegible]fangs den Aufenthalt nicht gestatte[illegible] wollte. Hier vereinigte er sich wied[illegible] mit seinem Sohne, der vergebens [illegible] dem numidischen Hofe Hülfe gesucht ha[illegible]te, und begab sich mit ihm auf die Ins[illegible] Cercina, wo sie den Winter zubrachte[illegible] Während der Zeit hatte Cinna in It[illegible]lien die marianische Parthei wieder e[illegible]por gebracht, und die Geächteten eilte[illegible] auf die Nachricht davon sogleich dahi[illegible] ab. Er lief mit einem Haufen maur[illegible]scher Reiterei, welche er in Afrika aufg[illegible]bracht hatte, in den hetrurischen Hafe[illegible] Telamon ein, und brachte daselbst in we[illegible]nig Tagen so viel Mannschaft zusammen, daß er damit 40 Schiffe bemanne[illegible] konnte, indem sich viele Sclaven, d[illegible]nen er die Freiheit angeboten hatte, Hi[illegible]ten, Landleute u. s. w. zu ihm gesellten. Nun schickte er einen Boten an den Kon[illegible]sul Cinna, und erbat sich seine Befehl[illegible] Dieser, nachdem er die Einwilligun[illegible] seines Bundesgenossen, des Sertorius zur Vereinigung mit dem Marius erhal[illegible]ten hatte, erklärte den Marius zum Pro[illegible]konsul, und bevollmächtigte ihn, sic[illegible] Lictoren zu seiner Begleitung zu wählen. Aber Marius spielte den Demüthigen, lehnte den angetragenen Titel und di[illegible] damit verbundenen Ehrenzeichen ab, un[illegible] ging in einem schlechten Kleide, mit un[illegible]geschornen Bart und Haaren und einem traurigen Gesichte einher, um durch Mi[illegible]leiden desto mehr Anhänger zu erwerben. In einem Kriegsrathe zwischen ihm, den Cinna und Sertorius wurde nun be[illegible]schlossen, Rom selbst anzugreifen. Cinna sollte die Stadt von der Tiber her ein[illegible]schließen, Sertorius sie von der entge[illegible]gengesetzten Seite berennen, und Ma[illegible]rius im Lande umher streifen, und all[illegible] Zufuhr abschneiden. Dennoch ging e[illegible] mit seinem Heere auch noch vor Rom, welches vom Octavius vertheidigt wurde, und eroberte den Berg Janiculus. De[illegible] Hunger nahm indessen in Rom immer mehr

Digitized by Google

mehr überhand, und es fehlte der Stadt an Vertheidigern, daher beschloß der Senat, den Cinna als Konsul an zu erkennen, und mit ihm und seinen Bundesgenossen Frieden zu schließen. Sie sollten unter dem Versprechen, keinen Römer ohne Urtheil zu tödten, in die Stadt aufgenommen werden. Dieses Versprechen wurde zwar nur sehr zweideutig geleistet; aber doch wurden die Thore geöffnet. Marius wollte nicht in die Stadt hineingehen, weil ihm dieses, als einem Geächteten, nicht erlaubt wäre. Cinna berief nun das Volk, um die Aufhebung seines Exils zu bewirken; aber kaum hatten einige Bürger votirt, als der Blutgier des Marius doch die Zeit zu lang ward, und er widerrechtlich mit seinem Anhange in die Stadt eindrang. Dieser sein Anhang bestand aus Sclaven und andern liederlichen Gesindel, welches er nur seine Bardiäer nannte, eine Benennung, die man nicht zu erklären weiß, und die vielleicht auch eine verdorbene Lesart bei Plutarch ist. Marius ertheilte sogleich den Befehl, Alle zu ermorden, deren Begrüßungen er nicht mit gleicher Höflichkeit erwiedern würde. Der schreckliche Befehl wurde nicht nur pünctlich vollzogen, sondern auch noch nach Gutdünken überschritten, so daß ein fürchterliches Blutbad in Rom angerichtet wurde, bis endlich Cinna und Sertorius selbst dieses Mordgesindel überfallen und hinrichten ließen. Marius ward von Tage zu Tage in seiner Blutgier immer unersättlicher; alle Senatoren, die sich der Parthei des Volks widersetzt hatten, wurden ermordet, und ihr Vermögen wurde confiscirt; nur wenige entkamen dem allgemeinen Blutbade. Als das Konsulat des Cinna beinahe verflossen war, ernannte er sich selbst und den Marius eigenmächtig zum Konsul, so daß dieser diese Würde nun zum siebenten mal bekleidete. Er war jetzt 70 Jahr alt, aber weder seine Ehrsucht, noch seine Blutgier war gesättigt; immer noch fielen neue Schlachtopfer seiner Wuth. Endlich kamen drohende Briefe vom Sylla an, der mit seinem siegreichen Heere aus Asien nach Italien zurückkehrte. Diese Nachricht schlug den Tirannen ganz nieder. An Hoffnung eines glücklichen Erfolgs war nicht mehr zu denken; er wußte also seine Verzweiflung nicht anders zu bekämpfen, als daß er sich durch den Trunk zu betäuben suchte. Dieses zog ihm bald eine gefährliche Krankheit zu, welche seinem Leben ein Ende machte. Cajus Piso erzählt die letzten Umstände seines Lebens so: Er sei einst nach dem Abendessen mit seinen Freunden spaziren gegangen, habe ihnen die Geschichte seiner Thaten und seiner Glückswechsel erzählt, und sie dann unter den Worten: ich halte den für einen Thoren, welcher dem Glücke noch trauet, alle umarmt und von ihnen Abschied genommen, worauf er nach einem siebentägigen Krankenlager gestorben sei. Nach Andern fiel er zuletzt in eine Art von Wahnsinn. Er starb am 17ten Tage seines 7ten Konsulats im 70ten Jahre seines Alters A. U. 667. Sein Tod erregte in Rom große Freude, aber bald merkte man, daß sein Sohn ganz in die Fußtapfen seines Vaters trat, daß man nur einen alten Tirannen mit einem jungen vertauscht habe. Plutarchs Leben des Marius; Allg. Weltg. XI, §. 111 — 269; Gesch. d. Röm. z. Erklär. d. Klass. I. S. 423 — 458.

Marius (C.), der Sohn des vorigen; doch ist es ungewiß, ob er sein leiblicher, oder nur ein adoptirter Sohn gewesen sei. Ind. hist. in Ciceronis Op. Ed. Bipont. Von seiner Jugendgeschichte ist wenig bekannt. Im Bundesgenossenkriege diente er unter dem Konsul Porcius Kato, und man hatte ihn in Verdacht, daß er diesen seinen Feldherrn bei einem Gefecht mit dem Feinde gutödtet habe, weil er von seinem Vater verächtlich gesprochen hatte. Als sein Vater vor dem Sylla fliehen mußte, begleitete er ihn, wurde aber unterwegens von ihm getrennt, wie schon im vorigen Artikel erzählt ist, und kam glücklich über in Afrika an, als sein Vater. Hier begab

Digitized by Google

gab er sich nach Numidien zum Könige Hiempsal, oder nach Andern, zu seinem Sohne Mandrestal, von dem er sehr freundschaftlich empfangen wurde, ob er gleich in seinem Gesuch um Hülfe nicht glücklich war, und sogar gewissermaßen in einer Art von Gefangenschaft gehalten wurde, indem ihm der König von Zeit zu Zeit die Erlaubniß zur Abreise unter allerlei Vorwänden verweigerte. Diese Vorsicht schien freilich nöthig, da die Parthei des Sylla noch die herrschende war. Endlich aber fand er doch Mittel, aus seinem Gewahrsam zu entfliehen. Weil er nämlich sehr schön und wohlgebildet war, so verliebte sich eine von den Concubinen des Königs in ihn, und entdeckte ihm ihre Neigung. Anfangs wollte er aus Achtung gegen die Gesetze der Gastfreundschaft ihre Anerbietungen nicht annehmen; da er aber fand, daß er mit ihrer Hülfe vielleicht seine Freiheit erhalten könnte, und daß ihre Liebe mehr edler Art als von wollüstigem Charakter war, so erfüllte er ihre Wünsche, und sie verschaffte ihm Gelegenheit, Numidien sicher zu verlassen. Er eilte nun in die römische Provinz, wo sein Vater eben ans Land getreten war. Indem sie längs der Seeküste hingingen, um über ihren Zustand sich zu berathschlagen, ward der alte Marius, wie man erzählt, zwei Scorpionen gewahr, welche mit einander kämpften. Dies nahm er für eine üble Vorbedeutung an, und sagte zu seinem Sohne: laß uns fliehen, es drohet uns hier eine große Gefahr. Sie begaben sich darauf in einem Fischerboote auf die nahe gelegene Insel Cercina, wo sie kaum angekommen waren, als sie die jenseitige Küste mit Reitern bedeckt sahen, welche der junge König von Numidien abgesandt hatte, den jungen Marius wieder zurück zu bringen. In Cercina, wo sie noch andere Geächtete antrafen, brachten sie den Winter zu. Als die Angelegenheiten des Vaters bald darauf die oben erzählte glückliche Wendung in Rom genommen hatten, kam auch der junge Marius ebenfalls dahin, wo er seinem Vater in Grausamkeiten bald nichts nachgab. So tödtete er z. B. mit eigner Hand einen Volkstribun. Nach dem Tode seines Vaters wählte ihn der Konsul Cinna zum Gehülfen in der Regierung, obgleich nicht im Konsulate. Beide hatten nun alle Gewalt in Händen, und ernannten eine ihrer Kreaturen, den Valerius Flaccus, zum Konsul an die Stelle des alten Marius. Diese drei berathschlagten sich nun, was sie für Maaßregeln gegen Sylla ergreifen wollten. Sie ließen diesen in die Acht erklären, und übergaben das Kommando seiner Armee dem neuen Konsul Valerius. Dieser wurde aber von seinem Gehülfen, C. Fulvius Fimbria, ermordet; und die Truppen des letztern erklärten sich für den Sylla, so daß dieser nun, nachdem er mit dem Mithridates Frieden geschlossen hatte, ungehindert nach Italien zurückkehren konnte. Die Marianische Parthei brachte nun ein ansehnliches Heer auf die Beine, das auf 200000 Mann angegeben wird, und von dem der junge Marius auch einen Theil kommandirte. Dennoch wagte man es nicht, sich der Landung des Sylla mit seiner siegreichen, obgleich viel schwächern, Armee zu widersetzen. A. U. 672. ward der junge Marius mit dem Cn. Papirius Carbo Konsul, ob er gleich erst 25 Jahr alt war. Den Winter über beschäftigte man sich allein damit, Geld zum Unterhalt der angeworbenen Truppen aufzubringen; mit dem Frühlinge aber rückte der junge Marius an der Spitze von 85 Kohorten dem Sylla entgegen, und lieferte ihm am Flusse Liris eine Schlacht. Beide Theile fochten lange mit der hartnäckigsten Tapferkeit, bis endlich mehrere Kohorten des Marius zum Sylla übergingen, und die andern die Flucht ergriffen. Mit genauer Noth rettete sich der Konsul nach Präneste. Hier wurde er von einem Unterfeldherrn des Sylla belagert, während dieser selbst in Rom einzog. Vergebens suchte sein Mitkonsul Carbo ihn zu entsetzen; die Marianische Parthei wurde aller Orten geschlagen. Endlich

mußte

mußte sich Pränaste den Siegern ergeben. Marius wollte durch einige unterirdische Gänge entwischen; da er aber ihre Ausgänge von den Leuten des Sylla besetzt fand, so nahm er, nach einigen Schriftstellern, sich selbst das Leben; nach Andern aber ließ er sich mit einem Sammniter, dem Pontius Telesinus, einem eifrigen Anhänger seiner Parthei, in einem Zweikampf ein, in der Absicht, einander zu tödten. Pontius fiel zuerst, und Marius ließ sich nun durch einen Sclaven tödten. Sein Kopf wurde zum Sylla gebracht, der ihn mit äußerstem Uebermuth empfing, und auf dem Forum zur Schau ausstellen ließ. Dies geschah A. U. 671. Allg. Weltg. XI. §. 230. 251. 267—291.

Andere Marier sind unter dem Art. Maria gens erwähnt worden.

Marmarensis petra, ein hoher und befestigter Felsen in Lycien, den die Marmarenser eine Zeitlang gegen Alexander den Großen vertheidigten. Diod. XVII, 28. Gegen Norden über Phaselis (Finda).

Marmarica, eine große Landschaft in Afrika, auf der nördlichen Küste zwischen Cyrenaica und dem Libycus Nomos, gehörte sonst zum Gebiet von Cyrenaica, und war, nach Einigen, auch mit dem Libycus Nomos einerlei. Die Bewohner derselben waren die Marmaridä, (am Gebirge Baficised) Augilä, Nasamones und Psylli.

Marmaridae, siehe Marmarica.

Marmarinus, ein Beiname des Apollo von dem Orte Marmarion, einem Flecken auf Euböa, unweit von der Stadt Karyste, wo er einen herrlichen Tempel hatte. Strabo. X. p. 446; cfr. Gyrald. Synt. VII. p. 249.

Marmarium, eine Stadt auf der Insel Euböa. S. d. vor. Art.

Marmax, einer von den Freiern der Hippodamia, und zwar der erste, welcher sich um sie bewarb. Er wurde, wie die übrigen, vom Oenomaus hingerichtet, der ihn im Wagenrennen besiegt hatte, und mit seinen Pferden Parthenia und Eriphe, die Oenomaus bei seinem Grabe opfern ließ, bei Parthenia begraben. Paus. Eliac. post. c. 21.

Marmessus, ein Beiname des Mars, welcher mit Mamers einerlei sein soll. Lycophr. v. 938; Tzetz ad eund. l. c.; Gyrald. Synt. X. p. 317.

Marmor, bei den Griechen μάρμαρος λίθος, oder μέταλλον der bekannte sehr harte Kalkstein, welcher noch jetzt in der höhern Baukunst und Bildhauerkunst gebraucht wird, und bei den meisten alten Völkern als ein gewöhnliches Materiale zu Mauern und Säulen diente. Da schon Homer dieser Steinart gedenkt (Iliad. π. v. 735), so muß er den Griechen sehr früh bekannt gewesen sein. Die beiden Kretenser aber, Dipönus und Scyllis, welche A. 576 vor Chr., oder nach Andern, um Ol. 50 lebten, werden unter denselben für die ersten gehalten, welche die Kunst erfanden, den Marmor zu bearbeiten, zu behauen und zu poliren. Plin. XXXVI, sect. 4. Gewöhnlich bedienten sich die Griechen, sowohl im eigentlichen Griechenlande, als auch in Kleinasien und auf den griechischen Inseln, des Marmors, der bei dem Orte, wo sie einen Tempel errichteten, gebrochen wurde, bisweilen holten sie ihn aber auch von entferntern Orten, theils wenn in der Nachbarschaft des Baues keine Marmorbrüche waren, theils wenn ein Marmor einer gewissen Gegend sich durch Härte und Schönheit seiner Farbe vorzüglich auszeichnete. Die Athenienser nahmen gern den hymettischen und pentelischen Marmor, welche Arten wegen ihrer vortrefflichen Weiße und guten Bearbeitung sehr geschätzt wurden. Strabo nennt beide Arten κάλλιστα μέταλλα. Der phrygische Marmor, welcher bei den Städten Docimium und Synnada gebrochen wurde, war weiß mit verschiedenfarbigen, vorzüglich purpurrothen Flecken durchsprengt. Von den Römern wurde er so geschätzt, daß sie ihn zu Strabo's Zeiten mit großen Kosten nach Rom bringen ließen. Zu dem phrygischen Marmor gehört

Digitized by Google

gehört auch der coralitische (von dem in Phrygien entspringenden Coralius, sonst Sangarinus genannt), welcher dem Elfenbein an Glanz und Weiße gleich kam. Im Megarensischen Gebiete, unweit Amphiala, brach man einen Muschelmarmor von sehr weißer Farbe, der aber keine große Festigkeit hatte, daher man auch keine Ueberbleibsel in Ruinen mehr davon antrifft. Bei Phigalia in Arcadien fand man einen grauen Marmor mit röthlichen Adern, woraus der Apollotempel zu Phigalia erbauet war. In Laconien waren bei Tänarus und beim Berge Taygetus Marmorbrüche; erstere gaben einen schwarzen, letztere einen grünen oder grünadrigen Marmor. Der korinthische Marmor war buntfarbig; die gelbe Farbe aber nach Carnophilus (s. unten) die herrschende. Der thessalische Marmor, welcher auch von der Stadt Atrax in deren Nähe er gebrochen wurde, der atracische hieß, hatte eine Mischung von hellgrünen, dunkelgrünen, weißen und schwarzen Adern. Zu Nisa in Kleinasien wurde ein blaugeaderter Marmor gebrochen, von dem man noch Ueberbleibsel in den Ruinen eines Theaters daselbst findet. Fast in allen Inseln des Archipelagus fand man Marmorbrüche. Bei der euböischen Stadt Carystus wurde der carystische Marmor gefunden, welcher theils grün, theils von gemischter Farbe war. Die Insel Scyros lieferte einen buntfarbigen Marmor, der nach Strabo IX. von den Römern sehr geschätzt wurde, und aus dem sie, wie aus dem hierapolitischen, carystischen u. s. w. große Tafeln und ganze Säulen, die aus Einem Stücke bestanden, machen lassen konnten. Der Marmor von der Insel Thasos war weiß, der von Chios schwarz mit Adern von verschiedener Farbe; der aus Lesbos gelblichweiß. Der proconnesische Marmor von der Insel Proconnesus, nicht weit vom Vorgebirge Sigeum in Kleinasien, hatte eine vortreffliche Weiße mit schwarzen Adern durchkreuzt. Lucian nennt ihn seiner Schönheit und Vortrefflichkeit wegen λίθος πολυτελής und Plinius Cyzicenum marmor, vermuthlich weil er in der nicht weit davon gelegenen Stadt Cyzicum zu vielen herrlichen Gebäuden gebraucht wurde. Ganz vorzüglich war der parische Marmor von der Insel Paros berühmt. Er war von der reinsten Weiße und einem schönen Glanze, und ließ sich vortrefflich bearbeiten, daher er noch mehr zu Statuen, als zu Gebäuden gebraucht wurde. Man nannte ihn auch λυχνίας λυχνεός, λύγδινος und λυγδος. In Asien fand man, außer dem schon erwähnten phrygischen und nisäischen Marmor, in Lydien einen bleichen Marmor mit rothen Adern, und einen schwarzen, dessen man sich als eines Probirsteins beim Golde bediente, und welcher daher auch βάσανος, βασανίτης, beim Plinius lapis basánites genannt wurde. In Karien gab es bei den Städten Mylasa, Alabanda und Jassus Marmorbrüche. Der mylassische Marmor war von blendender Weiße, der alabandische schwärzlich, doch mehr ins Dunkelrothe fallend, der jassensische weiß und roth. Vitruv gedenkt auch X, 7 eines heraclеischen Marmors, der nach Caryophilus bei der Stadt Heraclea in Karien gebrochen worden sein soll. In Jonien lieferte der Berg Prion bei Ephesus einen weißen Marmor, der, wie man erzählt, von einem Hirten Pixodorus entdeckt wurde, dem man wegen dieser angenehmen Nachricht auch den Namen Εὐάγγελος gab; denn es geschah gerade zu der Zeit, als die Ephesier den Tempel der Diana bauten, zu dem sie sonst den Marmor sehr weit hätten herholen müssen. Die Bewohner von Tejos bedienten sich zu ihren Gebäuden eines grauen Marmors, der nicht weit von der Stadt gebrochen wurde. Nicht weit von Alexandria Troas wurde auch ein weißer Marmor gegraben, und in Kappadocien fand man zu Nero's Zeiten einen theils weißen, theils gelbgestreiften Marmor, der von seinem spie-

gelnden

lnden Glanz Phengites hieß. Die nsel Sicilien war auch reich an schönen Marmorarten, die durch ihre bunten und ebhaften Farben sich auszeichneten, wie och viele Ueberreste dasiger Tempel beeisen.

Auffer diesen griechischen Marmorarten aren auch verschiedene, die in Aegypten nd überhaupt in Afrika gefunden wurden, wegen ihrer vorzüglichen Schönheit erühmt. Man sehe davon die Artikel Alabastrites, Leucostictus, Basaltes, Marmor Luculleum, Lapis Obsidianus, Ophites, Syenites. Noch wurde in Numidien ein gelber und purpurroth gefleckter Marmor und in Arabien ein weißer gebrochen, der mit dem parischen um den Vorzug stritt. In spätern Zeiten wurde auch in Italien bei Luna, (der jetzige Carrarische Marmor) Pisa, Hispellum, Tibur, Gabii, Alba u. s. w. Marmor von verschiedener Farbe und verschiedener Güte gebrochen; desgleichen auch in Gallien und Spanien. Ueberhaupt gab es bei den Alten viele andere Marmorarten, die hier nicht erwähnt sind, und die wir auch nicht mehr kennen, da mehrere hieher gehörige Schriften der Alten verloren gegangen sind, z. B. von Dracontius, Hegesander, Nymphodorus, Polemon, Periegetes, Menabotus und andern. Das vollständigste neuere Werk über die alten Marmorarten ist: Blasius Caryophilus de antiquis marmoribus, Traj. ad Rhenum 1743. Plinius spricht von Marmor in seiner Naturgesch. XXXVI, c. 6. Bei den Römern ward der Marmor erst nach Eroberung Griechenlands bekannt; wenigstens wurde er vor dieser Zeit nicht zum Bauen gebraucht. Von da an aber holte man ihn häufig aus Griechenland und Asien. Metellus Macedonicus, ein Zeitgenosse des Mummius, der Korinth eroberte, war, nach Velleius Paterculus (I, 11), der erste, welcher in Rom einen Tempel aus Marmor erbauen ließ. Nach dieser Zeit wurden in Rom die meisten großen Gebäude, vorzüglich Tempel, aus Marmor gebauet, oder ihre Mauern wenigstens damit bekleidet; endlich bedienten die reichen Römer sich seiner sogar zu ihren Privatwohnungen, vorzüglich zu ihren Landhäusern. Da sie noch immer keinen einheimischen Marmor in Italien hatten, so holten sie ihn aus Griechenland, Asien und Afrika, wo man die Tempel und öffentlichen Gebäude plünderte, und sie ihrer Säulen beraubte, um in Rom Gebrauch davon zu machen.

Man nahm den Marmor zuerst zu Säulen und Thürschwellen, dann zu Statüen; (s. unten); ferner zu allerhand Bekleidungen der Fußböden, Decken, und Wände der Zimmer; zu Basreliefs, Gefäßen und verschiedenem Hausgeräthe; zu Musivarbeit (S. Musivum opus) u. dgl. Anfangs setzte man die Schönheit des Marmors allein in die Reinheit und Höhe seiner Farben; erst spät rhin wurde bunter Marmor beliebt, bei welchem man vorzüglich auf die Gestalt und Farbe der Flecken sah. Die Alten bedienten sich auch des Marmors zu den Werken der Bildhauerkunst, seit wann, ist aber unbekannt. Zu Homers Zeiten scheint es nicht geschehen zu sein, wenigstens führt er keine Kunstwerke von Marmor an. In den ersten Zeiten machte man in Griechenland nicht die ganzen Statüen von Marmor, sondern blos den Kopf, die Hände und Füße, eine Gewohnheit, die sich noch in den Zeiten des Phidias erhielt, dessen Pallas zu Platäa so gearbeitet war. Paus. VIII, p. 665. Man nannte solche Statuen ἀκρολιθοι. Uebrigens brauchte man zu Bildsäulen weißel und schwarze Marmorarten; auch gefärbten zu Thierfiguren, z. E. ein Löwe im Mus. Pio Clement. von einem Marmor, welcher der Farbe des Löwen ähnlich ist. Bei bekleideten Statuen machte man das Gewand von gefärbtem, das Nackte von weißem Marmor. So eine Ceres im Mus. Pio Clement. — Die Römer arbeiteten wahrscheinlich zuerst in Travertina, einem Stein, der in der Gegend von

Digitized by Google

von Rom sehr häufig gefunden wird; — nachher in griechischen Marmor. Stieglitz Encycl. d. Bauk. Art. Marmor. Pott. Arch. III, 402; Siebenkees Handb. d. Arch. S. 92.

Marmor Lucullеum, jetzt Nero antico genannt, eine schwarzbraune Marmorart. Der Konsul L. Lucullus hatte ihn zuerst an seinem Hause in Griechenland gebraucht, und der Aedil M. Scaurus ließ 360 Säulen, von 38 Fuß Höhe, aus demselben verfertigen. Jetzt sieht man in der Kirche S. Lorenzo in Lucina zu Rom noch vier Säulen davon. Einige halten ihn für einen afrikanischen Marmor, weil Plinius sagt, er sei in Nili insula gefunden worden; die Lesart Nili ist aber unrichtig. Er wurde in Griechenland gebrochen. Pott. Arch. III, 407; Stiegl. Encycl. d. bürg. Bauk. III. S. 609.

Maro, ein Gebirge auf der Ostseite der Insel Sicilien. Jetzt Mandosnia.

Maroboduus, ein König der Marcomannen, der in der Geschichte dieses Volks sich vorzüglich berühmt gemacht hat. Er war ein geborner Marcomanne, aber in seiner Jugend zu Rom am Hofe des Augustus erzogen worden. Ein Deutscher an körperlicher Stärke und Tapferkeit, ein Römer aber durch die Bildung seines Geistes kam er ungefähr zwischen A. U. 750—753. zu seinem Volke zurück, welches damals an der Nordseite der Donau wohnte, beredete seine Landsleute zur Veränderung ihrer Wohnungen, zog dann mehrere Völkerschaften, theils durch Güte, theils durch Gewalt in eine Verbindung mit sich, und fiel nun, so mit der gehörigen Macht ausgerüstet, den Ueberrest des Bojischen Reichs an, welches noch im Hercynischen, d. h. im südlichen Böhmen und etwas weiter westlich, blühete. Die Bojer wurden völlig besiegt, und die Marcomannen wohnten von jetzt an in dem Lande derselben. Tac. Germ. c. 42. Beide Völker wurden wahrscheinlich hier in Eins vereint und die Völker zuletzt ganz zu Deutschen nationalisirt. Nun erhob Maroboduus sein Volk zu einer fürchterlichen Größe. Die konnte er in diesem entfernteren Strich besser, als in der nähern Nachbarschaft der eifersüchtigen Römer. Er errichtete einen Völkerbund, der tief im Norden von Deutschland alle suevische Nationen umfaßte. Die Longobarden und Semnonen (im Magdeburgischen und Brandenburgischen) waren die nördlichsten Völker dieses Bundes, von welchen wir etwas wissen. Am genauesten waren die Quaden und Hermanduren mit den Marcomannen verbunden, wie die nächstfolgenden Begebenheiten zeigen, wo alle drei Völker ganz nach einem gemeinschaftlichen Interesse handeln und als Theile Eines Staats in einander wirken. Die Römer mußten bald einsehen, daß dieser neue Bund ihnen gefährlich werden könnte. Maroboduus unterhielt eine reguläre Armee von nicht weniger als 70000 Mann, und erhob dadurch sein Ansehen bei seinen Landsleuten zu einer Höhe, welche die andern Fürsten der Deutschen nicht erreichen konnten. Er stand mit den Römern in Verbindung, zwar, dem Schein nach, wie ein Klient mit seinem Patron; aber öfters stimmte er auch durch seine Gesandten am Augusts Hof den Ton viel höher an. Ohne geradezu Feindseligkeiten gegen die Römer auszuüben, richtete er doch sein Betragen immer so ein, daß es zeigte, er sei im Stande, Gewalt mit Gewalt abzutreiben. Er war sogar kühn genug, römischen Flüchtlingen Sicherheit in seinem Lande zu verstatten. Diese Art sich zu benehmen, mußte den Augustus wohl unruhig machen, so daß er auch seinem Sohne Tiberius, nachdem er den Zug im westlichen Deutschland geendigt hatte, den Auftrag gab, sich gegen die Marcomannen zu rüsten. Nicht weniger als 12 Legionen wurden zu dieser Unternehmung bestimmt, und der Plan des Feldzuges ging dahin, daß Tiber mit der Hauptarmee von Carnuntum aus unmittelbar in das Land Bojohemum, von

besser

Digitized by Google

dessen Gränzen er nur 5 Tagereisen entfernt stand, dringen, während daß Senfius Saturninus, der Statthalter von Obergermanien, durch das Land der Chatten und durch den hercynischen Wald, von der Westseite her, sie zugleich in dem Innern ihrer Sitze anfallen sollte. Auch dieser Feldherr hatte in gleicher Entfernung von den marcomannischen Gränzen, wie Tiber, seine Position genommen, so daß sie in Kurzem sich vereinigen konnten. Allein alle diese Anstalten waren vergeblich. Ein allgemeiner Aufstand in Pannonien und Dalmatien nöthigte den Tiber, mit dem Marobodnus einen Vergleich zu schließen, dessen Bedingungen Velleius verschweigt, weil sie seinem Helden eben keine große Ehre brachten; die Rede aber, welche Tacitus (L. 2. 46.) dem Marobodnus bei einer andern Gelegenheit in den Mund legt, beweist, daß er ohne Vortheil für die Römer und nicht als zwischen zwei abhängigen und herrschenden, sondern als zwischen gleichen Mächten geschlossen wurde. In der That war es für die Römer ein Glück, daß der Krieg nicht ausbrach. Diese hatten sich in dem Plane zu ihrem Feldzuge ganz in der Lage des Landes geirrt, indem sie sich den südlichen Theil von Deutschland von Westen nach Osten zu viel schmaler vorstellten, als er wirklich ist, und daher ganz falsch voraussetzten, daß die westliche Armee von den Chatten her sich mit der östlichen von Carnuntum aus innerhalb weniger Tage vereinigen könne. Auf dem beschwerlichen Marsche durch die Gegend des damals noch so dichten Thüringerwaldes würde wenigstens die westliche Armee den größten Gefahren ausgesetzt gewesen sein, wenn sie bei der Ausführung eines Vorhabens geblieben wäre. Nach Stillung der pannonischen Unruhen wurde an die Unternehmung gegen Marobodnus nicht mehr gedacht; denn die Niederlage des Varus im westlichen Deutschland hatte die römische Macht zu stark erschüttert. Tiber, der bald zur Regierung kam, machte sichs vielmehr zum Gesetz, alle Deutsche ihren eignen Unruhen zu überlassen, und nur auf die Sicherheit der Gränzplätze zu sehen. So fest die Regierung des Marobodnus jetzt gegründet zu sein schien; so wurde sie doch auf einmal, und zwar durch Deutsche zertrümmert, indem der cheruskische Fürst Arminius die Marcomannen angriff. Die eigentliche Ursach dieses Krieges war wohl keine andere, als die Eifersucht der beiden Männer, die damals eine gleich glänzende Rolle bei ihren Landsleuten spielten; die nächste Veranlassung aber gab der Abfall der Longobarden, welche sich zum cheruskischen Bunde schlugen. In der That würde jetzt Marobodnus dem mächtigen Bunde der Cherusker und ihrem tapfern Fürsten, in dem ganz Deutschland den Vertheidiger seiner Freiheit verehrte, unmöglich mit gleichen Kräften haben Widerstand leisten können, wenn nicht Inguiomerus, des Arminius Oheim, mit seinen ziemlich zahlreichen Anhängern, aus Neid über die wachsende Größe seines Neffen, zu den Marcomannen übergetreten wäre. Der Krieg wurde hartnäckig und sehr regelmäßig geführt. Man stritt nicht, wie sonst, durch einzelne Anfälle in zerstreueten Haufen; sondern da beide Heerführer die römische Kriegskunst kannten, so lieferte man ordentliche Schlachten, und verstand die Kunst, ein zweites Treffen zur Unterstützung bereit zu halten, den Befehlen des Anführers zu gehorchen. In der förmlich erfolgenden Feldschlacht fochten beide Theile mit gleichem Muth und gleicher Ausdauer. Auf beiden Seiten war der rechte Flügel geschlagen, und es schien ein zweites Treffen nöthig zu sein, um den Sieg ganz zu entscheiden. Aber Marobodnus zog sich auf die nächsten Hügel zurück, und bekannte dadurch seine Besiegung. Ein großer Theil seiner Armee verließ ihn, und er sah sich gezwungen, in seine eigentlichen Sitze zu den Marcomannen zurückzuweichen, und die Römer um Beistand zu bitten, welchen diese zwar abschlugen, aber ihm doch

doch ihre Vermittlung zum Frieden versprachen, Tac. Ann. II, 44 etc. Dieser erfolgte auch wahrscheinlich, obgleich die bestimmten Nachrichten fehlen; denn Marobodnus regierte noch zwei Jahre ruhig über die Marcommannen. Tiber glaubte aber jezt die Gelegenheit benuzzen zu müssen, die schon gebrochene Macht dieses Fürsten vollends zu vernichten, und mußte durch seine Ränke eine Verschwörung gegen den gesunkenen Nebenbuhler einzuleiten, die ihm den Thron kostete. Er gesteht selbst im Senat, wie fürchterlich ihm dieser Mann immer geschienen habe, und rühmt seine Anschläge, durch welche er gestürzt worden sei. Das Resultat der römischen Ränke war folgendes. Ein Gothone, Catualda, überfiel auf einmal die Residenz des Marobodnus und die daselbst angelegte Citadelle mit einem beträchtlichen Korps; die Vornehmsten der Nation waren schon durch Bestechungen auf seine Seite gebracht, und der unglückliche Fürst muß mit dem Anhange seiner Klienten, die ihn nicht verlassen durften, zu den nämlichen Römern fliehen, durch deren heimlichen Betrieb er seines Reichs beraubt worden war. Tac. Ann. II, 62. Dies geschah A. U. 772. Die Römer wiesen ihm Ravenna in Italien zum Wohnsitze an, und er lebte daselbst noch 18 Jahre. Der Aufrührer Catualda hatte bald dasselbe Schicksal. Mannert Geogr. III. S. 144 ꝛc.

Marobudum, ein Ort in Deutschland, die Residenz des berühmten Marobodnus. Er war nach Tac. Ann. II, 62. befestigt und mit einer Citadelle versehen. Man sucht ihn in Böhmen, aber nicht bei Prag, wie man gewöhnlich meint, sondern bei Budweis an der Moldau, wie die Zahlen des Ptolem. beweisen.

Marohae, der Name eines indischen Volks bei Plinius, das in den Gebirgen längs der Westküste der Insel wohnte, und zwar in dem ursprünglichen Lande der jezigen Maratten. Nach den neuesten Untersuchungen haben diese den Namen von der kleinen Provinz Mahrat, in welcher sich ihr Stifter Anfangs festsezte, und vom Könige zu Bijapur unabhängig machte. Da der Name dieser Provinz schon in den ältesten indischen Geschichtschreibern vorkommt, und da sie gerade da lag, wo Plinius die Marahä und andere kleine Völker hinsezt: so scheint die Vermuthung nicht ungegründet, daß die Marahä genau in der von ihnen benannten Provinz Mahrat gewohnt, und zu dem Namen der Maratten Anlaß gegeben haben. Mannert Geogr. V. H. 1. S. 118.

Maron, ein Sohn des Evanthens und Priester des Apollo zu Ismarus. Als dieser Ort vom Ulysses geplündert wurde, erhielt dieser aus Achtung für seine Würde ihm und seiner Familie das Leben. Dafür beschenkte er auch seinen Wohlthäter mit sieben Talenten reinen Goldes, einem massiv silbernen Becher und zwölf Tonnen Weins, der so stark war, daß man zwanzig Theile Wasser dazu mischen mußte, um ihn trinken zu können. Hom. Od. 1. 197 etc. Ulysses bediente sich dieses Weins hernach, den Polyphem trunken zu machen. Die spätern Schriftsteller halten diesen Maron für Silens Sohn (Nonn. Dionys. XIV, 39), lassen ihn den Bacchus auf seinem Zuge nach Indien begleiten und die Stadt Marsa von ihm den Namen erhalten. Athen. I. c. 258. Bei Nonn. Dion. XIX, 179. sagt er selbst, daß er ein Diener des Bacchus und nicht des Apollo sei. Auch die Stadt Maronea in Thracien soll nach ihm benannt und er darin verehrt worden sein. Barnes zu Eurip. Cycl. 141. Herm. Myth. S. 206.

Maron, einer von den Helden bei Thermopylä, dem man zum Andenken seines tapfern Verhaltens in Sparta einen Tempel erbauete. Paus. Lacon. c. 12.

Maronea, eine alte Stadt der Ciconen in Thracien, welche ehemals Ismarus hieß. Jezt Marogna am ägeischen Meere.

Maroneus,

Digitized by Google

Maroneus, ein Beiname des Bacchus, den er vom obigen Maron erhalten hat. Tibull. IV, 1. 57.

Maronia, bei Ptolem. ein Ort in der syrischen Provinz Chalcidice, den er in die Wüste an den Steppenfluß bei Palmyra, nahe bei seiner Quelle setzt. Uebrigens unbekannt. Mannert Geogr. VI. S. 474.

Marpessa, oder Marpissa, eine Tochter des Evenus, welche Apollo liebte, die aber Idas, des Aphareus Sohn, wider ihres Vaters Willen entführte. S. Evenus. Apollo bemühete sich, dem Räuber seine Beute wieder abzunehmen, und gerieth mit ihm des schönen Mädchens wegen in einen Zweikampf. Jupiter trennte die Kämpfenden, und erlaubte der Marpissa, unter beiden Liebhabern einen zu wählen. Da sie der Beständigkeit des Apollo nicht traurete, so zog sie ihm den Idas vor. Apollod. I, 7. 8 und 9. Von diesem gebar sie nun die Kleopatra, Meleagers Gemahlin, und nach Paus. Messen. c. 2. fällt sie sich, so wie ihre Tochter Kleopatra und Enkelin Polydora, nach ihres Mannes Tode selbst das Leben genommen haben.

Marpessus, ein Ort in der Landschaft Troas in Kleinasien.

Marrubium, die schöne Hauptstadt der Marser in Mittelitalien. Jetzt Morrea. Sie lag auf der Ostseite des Lacus Fucinus.

Marrucini, ein ansehnliches Volk in Mittelitalien, das östlich vom Flusse Aternus (jetzt Pescara) wohnte, und ursprünglich illyrischen Stammes war, sich aber mit den Sabinern vermischte, und deren Lebensart annahm. Als die Römer die übrigen kleinen Völker in Mittelitalien besiegten, traten die Marruciner mit ihnen in ein Bündniß. Nach Strabo gehörten ihnen die Städte Teate (Chiete) und Aternum (Pescara).

Mars, oder Mavors, bei den Griechen Ares (Ἄρης, Ἄρς), woraus auch der lateinische Name hergeleitet wird, indem die Lateiner in Mars blos ein M vorsetzten, in Mavors aber noch die äolische Aspiration u zwischen zwei Vokalen einschoben. Er war die Gottheit des Krieges bei den Griechen und Römern, ein Sohn des Jupiters und der Juno, nach den ältesten Dichtern. Hom. Il. ε. 892; Hes. Theog. 922; Apollod. I, 3. 9. Einige spätere lassen ihn von der Juno allein geboren werden, indem sie ihn durch eine von der Flora überreichte Blume empfing. Ovid. Fast. V. v. 229, et ad eum Neapol. Noch Andere machen den Jupiter und die Juno zu seinen Eltern. Ap. Phurnut. de N. D. c. 21; itemque Eustath. ap. Thom. Gale ad Phurnut. l. 9. Sein Vaterland war Thracien, wo er von der Thero (Paus. Lacon. c. 19), oder nach Andern von dem idäischen Dactylen Priapus erzogen wurde. Dieser lehrte ihn allerlei Leibesübungen, insbesondere die Tanzkunst. Lucian. de saltat. p. 795. Tom. I. Opp. Bei Apollodor kommt er im Gigantenkriege nicht vor, dagegen aber bei spätern Dichtern. Nach Claudian. Gigantomach. v. 75. griff er die Riesen zuerst an, und erlegte den Pelorus und Mimas. Vor dem Typhous mußte er aber eben sowohl als die andern Götter fliehen, und um verborgen zu bleiben, verwandelte er sich in einen Fisch. Nicand. ap. Ant. Liber. c. 28. Im Gefechte mit den Aloiden, Otus und Ephialtes, wurde er von ihnen gefangen genommen und in ein ehernes Gefängniß gelegt, wo er 13 Monate schmachten mußte. Die Mutter der Aloiden verrieth aber seinen Aufenthalt dem Hermes, und dieser befreiete ihn wieder. Hom. Od. 11. 304; Iliad. ε. 385 etc. und daselbst Köppen in sein. Anmerk.; Schol. Hyg. Astron. II, 40. Mit dem Herkules gerieth er zweimal in Kampf, indem er seinen Söhnen gegen ihn beistehen wollte. In dem einen Kampfe wurde der Gott selbst verwundet (Hes. Scut. Herc. 350 etc. 379. 416 etc. 467; Schol. Pind. Ol. 10. 19); den andern Kampf trennte Jupiter durch den Blitz, welchen er zwi-

Digitized by Google

schen beide schleuderte. Apollod. II, 4. 11. Dagegen tödtete Mars den Halirrhotius, Neptuns und der Nymphe Eurypte Sohn, weil er seiner Tochter Alcippe Gewalt anthun wollte. Neptun verklagte ihn deswegen bei den zwölf Göttern, welche ihn im athenienſischen Areopagus richteten (Eurip. Electr. 1258 etc. Schol. Eur. Orest. v. 1650. und Barnes. ad Iph. Taur. 946. und den angeführten Stellen); ſie ſprachen ihn aber los, weil er zu dieſer Mordthat veranlaßt worden war. Paus. I, 21; Apollod. III, 14. 2. Dieſer Anklage des Mars wegen ſoll auch der Areopagus ſeinen Namen erhalten haben; indem das Wort Ἄρεως πάγος, collis Martis bedeuten ſoll, weil Mars der erſte geweſen, der vor dieſem Gerichtshofe auf dem Hügel gerichtet worden. Im trojaniſchen Kriege ſtand er den Trojern gegen die Griechen bei. Jupiter hatte einſt den Göttern unter den ſtärkſten Drohungen geboten, ſich nicht unter die Kämpfenden zu miſchen. Aber auf die Nachricht, daß ſein Sohn Aſkalaphus gefallen ſei, ward er ganz wüthend vor Schmerz, vergaß alle Drohungen des Königs der Götter, und rüſtete ſich zur Rache. Schon war er aus dem Saale des Olymps fortgeſtürzt, um ſeinen Wagen zu beſteigen, als die weiſere Minerva ihn noch ereilte, ihm den Helm vom Haupte und Schild und Speer aus der Hand riß, und durch die Vorſtellung der unvermeidlichen Gefahr, der er ſich ſelbſt und alle übrige Götter mit ihm ausſetzte, ihn wieder von ſeiner Unbeſonnenheit zurück rief. Hom. Il. o. 110. Vorher, da die Götter dem Kampfe thätig beiwohnten, ſchützte er vorzüglich den Hector. Il. ε. 592. Als Diomedes ſich unſterblichen Ruhm erfechten ſollte, lockte ihn Minerva aus dem Treffen, und führte ihn an die Ufer des Skamander. Hier ſaßen beide, in dichten Nebel gehüllt, als Venus, vom Diomedes verwundet, zu ihnen kam, und ſich Roſſe und Wagen von ihm erbat, um damit zum Olymp eilen zu können. Il. ε. im Anf. Bald darauf aber eilte er wieder ins Treffen, ermunterte in der Geſtalt des Acamas die Troer, und erlegte ſelbſt viele Krieger. Il. ε. 461. Als er eben beſchäftigt war, den von ihm erlegten Periphas zu plündern, kamen Diomedes und Minerva gegen ihn. Mars warf ſeinen Speer gegen den erſten; aber Minerva lenkte ihn ab, und trieb dagegen den Speer des Diomedes ihm in den Unterleib. Mars brüllte, wie zehntauſend Krieger, zog den Speer aus der Wunde zurück, und ging mit Roß und Wagen, in eine dunkle Wolke gehüllt, nach dem Olymp. Hier zeigte er dem Jupiter die blutige Wunde, und beklagte ſich über den kühnen Diomed; Päon aber heilte den Gott. Il. ε. 843. In dem berühmten Göttergefechte vor Troja kämpfte er gegen die Minerva. Il. υ. 69. Da die Götter auf Neptuns Vorſchlag nicht gleich am Kampfe Theil nahmen und ſich jede Parthei derſelben in einiger Entfernung vom Schlachtfelde allein hinſetzte, und zuſah; ſo ließ ſich Mars mit dem Apollo und den übrigen von ſeiner Parthei an dem Hügel Kallikolone nieder, und berathſchlagte mit ihnen. Il. υ. 132; 151 etc. Als aber die Götter in den Kampf eilten, ſo begann ihn Mars zuerſt, und ſchleuderte ſeinen Spieß in die Aegide der Minerva. Dieſe warf ihm jedoch einen Stein mit ſolcher Gewalt in den Nacken, daß er niederſank. Venus wollte ihm helfen, und führte ihn aus dem Treffen; aber Minerva ſchlug ſie auch zu Boden. Il. φ. 391.

Eine eigentliche Gemahlin ſchreiben die Dichter dem Mars nicht zu; aber er erzeugte einige Kinder mit der Venus und einigen andern Geliebten. Die Umarmung der erſtern wurde vom Helios dem Vulkan verrathen. Dieſer verfertigte ein künſtliches überaus feines Netz, und ſchlug es über die beiden Verbrecher, als ſie eben beiſammen waren. Nun rief er alle Götter herbei, und ſetzte die beſchämten Gefangenen dem Spotte derſelben aus. Od. θ. v. 293. Die Venus gebahr

Digitized by Google

gelähr ihm die Harmonia, den Deimos (Schreck) und den Phobos (Furcht). Hes. Theog. 933; Il. v. 299. Auch nennt Simonides noch den Eros als einen Sohn des Mars und der Venus. Phobos ist sein steter Kriegsgefährte; er und Deimos spannen seinen Kriegswagen an, und lenken ihn im Gefechte. Enyo und Eris wandeln im Kampfe neben ihm her. — Seine andern Geliebten waren: Astyoche, eine Tochter des Actor, mit welcher er die Zwillinge Ascalaphus und Jalmenus heimlich zeugte. (Hyg. fab. 159; Il. ß. 512); Sterope oder Asterope, eine Pleiade welche ihm den Oenomaus gebar (Apollod. III, 10. 3; Eratosth. 32; Hyg. fab. 84. u. 159); Critobule welche von ihm den Pangäus empfing; Cyrene, die Mutter des Diomedes, Königs der Bistonen; Cyrnse, eine Tochter des Halmus und Enkelin des orchomenischen Königs Eteokles, welche ihm den Phlegyas gebar, (Paus. 9. 36), Demonice, eine Tochter Agenors und der Epikaste, welche mit ihm den Evenus, Mulus, Pybes oder Pylus und Thestius zeugte, (Apollod. I, 7. 7; Schol. ad Apollon. I, 146, wo sie Androdice oder oder Pantidyia genannt wird); Otreis, von ihm Mutter der Hippolyta (Hyg. fab. 30), Protogenia, die Tochter des Calydon, ward vom Mars Mutter des Oxylus (Apollod. I, 7. 7); Pelopea, Mutter des Cycnus, welchen Herkules tödtete; Pyrene, Mutter eines andern Cycnus, den auch Herkules tödtete (Apollod. II, 5. 11); Agraulus, des Cecrops Tochter, Mutter der Alcippe; Tilphusa nach dem Schol. des Sophokles (Antigon. 128. cfr. Apollod. III. 4. 1) Mutter des Drachen, den Cadmus tödtete. — Ausserdem zeugte er mit der Nymphe Bistonis den Tereus, den Gatten der Procne: mit der Atalanta den Parthenopäus (Apollod. III, 9. fin.; Paus. III, 18); mit der Althäa den Meleager (Eurip. in fragm. Meleag.); mit der Callirhoe, einer Tochter des Nestus, den Bistion; mit der Seta den Bithys; mit der Aegina oder Parnassa, die Sinope. Auch werden Euannes, Chalybs, der den Chalybern den Namen gegeben hat, und Calydon bisweilen seine Söhne genannt.

Mars ist eigentlich eine pelasgische Gottheit, welche in Thracien ursprünglich verehrt wurde, und von da auf zu den Griechen kam. In den frühesten Zeiten war er das Symbol der Macht der Gottheit, und bei den Griechen das Symbol des Krieges, in sofern nur Stärke, Kühnheit und Brutalität dazu gehört; dahingegen Minerva als Kriegsgöttin das Symbol der mit Ueberlegung und Kenntniß des Kriegswesens verbundenen Tapferkeit ist. So brutal, roh, ungestüm und stark zeigt sich Mars auch überall. Trotz dem strengen Verbote Jupiters, an dem Kriege Theil zu nehmen, stürzt er wüthend und ohne alle Ueberlegung aus dem Olymp hinaus, und kaum kann ihn Minerva durch ihre Vorstellungen und Anwendung ihrer Gewalt wieder zurückbringen. Diese, und selbst sein Vater warfen ihm auch seine rohe, unerträgliche und widerspenstige Gemüthsart vor. Il. ε. 889. Als er endlich im Kampfe verwundet wird, brüllt er so laut auf, als ob zehntausend Krieger zusammen schrieen, eilt, wie ein mißhandelter Knabe zum Vater, zeigt ihm seine Wunde und heult. Das thut ächte, auf Seelenstärke gegründete Tapferkeit nicht; sie verschweigt die Klage, rächt sich thätig, und trotzt jedem Hinderniß und jeder Gefahr, die ihr aufstößt. So sättigt sich auch Mars mit dem Blute der erschlagenen Feinde u. s. w. Homer unterscheidet ihn daher immer sorgfältig von dem symbolischen Begriff der Minerva. Nur rohen und brutaltapfern Völkern giebt er dem Mars zur Schutzgottheit, wie z. B. den Trojanern und ihren Bundesgenossen; die Minerva dagegen den schon gebildetern Griechen. Oder wenn auch die Trojaner damals wohl

Digitized by Google

wohl nicht roher als die Griechen waren; so ist es doch sein Interesse, sie so zu schildern, und sie eben deswegen den Mars als ihren Schutzgott verehren zu lassen. Der Unterschied in den Begriffen: Minerva und Mars, läßt sich auch so angeben. Mars ist das Bild des Furchtbaren, Schrecklichen und Verderblichen des Krieges, des Wilden und Ungestümen, das ohne Unterschied den Tapfern, wie den Feigen, zu Boden wirft, und über die grauenvollen Verwüstungen, wo sie auch angerichtet sind, triumphirt. Daher sagt Jupiter zum Mars, daß er ihm der verhaßteste unter allen Göttern sei, da er nur Gefallen an Krieg und Streit habe, und Minerva beschuldigt ihn der Unbeständigkeit, indem sie ihn einen Ueberläufer schilt, der es bald mit dem einen Heere, bald mit dem andern halte. Mars ist also hier der personificirte Krieg selbst, der gleichsam um sein selbstwillen da ist, unbekümmert, wer siegt, oder unterliegt, wenn nur das Schlachtgetümmel fortwährt. Minerva dagegen ist das Bild des mit Weisheit geführten Krieges; daher ist sie auch dem Mars weit überlegen, und streckt ihn im Kampfe zu Boden, so wie sie ihn ein andermal durch ihre Vorstellungen überwindet und von einem unbesonnenen Unternehmen zurückhält. Bisweilen ist auch Mars der Begriff des streitenden Heers selbst, wie da, wo er, vom Diomed verwundet, wie zehntausend Mann im Schlachtgetümmel brüllt.

Die Scythen verehrten den Kriegsgott, wie Herodot IV, 62. und Tzetz ad Lycophr. 397. erzählen, unter dem Bilde eines Säbels, den sie auf einem Haufen von Reisholz aufsteckten, und ihm Pferde und gefangene Feinde opferten. Vorzüglich aber war Thracien der Sitz seiner Verehrung. In Griechenland hatte er auch viele Tempel und Priester. Besonders war seine Verehrung in Theben eine der ältesten und heiligsten, da Thebens Stifter, Kadmus, die Tochter des Mars, Harmonia zur Gemahlin hatte. Hieraus erklärt man die Stellen in Aesch. S. c. Theb. 105. 136. 139. Man opferte ihm Pferde, und außerdem waren ihm alle reissende Thiere und Raubvögel heilig; auch der Hahn, weil Mars, wie die Mythe erzählt, den Wächter Alectryon (s. d. W.) des, während er selbst die Venus umarmte, Achtung geben sollte, wegen seiner Unachtsamkeit in einen Hahn verwandelte. Eustath. ad Hom. Od. p. 271.

Die Römer erhielten seinen Dienst schon in den frühesten Zeiten von den Griechen. Die Stifter ihrer Stadt, Romulus und sein Bruder Remus, waren von ihm mit der Rhea Silvia erzeugt worden. In Rom hatte er in der 1ten, 5ten, 8ten und 9ten Region seine Tempel, und das ganze Marsfeld war ihm gewidmet. Seinen Dienst verrichteten besondere ihm gewidmete Flamines und das Kollegium der Salier, welche seinen vom Himmel gefallnen Schild (ancile) aufbewahrten. Am zwölften Mai und am ersten August wurden ihm Spiele gefeiert. Ihm waren bei den Römern das Feuer, die Soldaten und Fechter; desgleichen auch die Pferde, welche ihm den 15ten Oct. zu Rom geopfert wurden; die Stoßvögel, Geier, Hähne, Spechte und Wölfe heilig; auch die Suovetaurilia wurden ihm dargebracht. Liv. VIII, 10. In Friedenszeiten nannten sie ihn Quirinus (Serv. in Virg. Aen. 1, 296); seine Gemahlin und Schwester aber war bei ihnen die Bellona. Nach Herodot. II. Euterp. Sect. 63. 64. verehrten ihn auch die Aegypter, zwar wohl nicht den Mars der Griechen und Römer, aber doch eine ihm ähnliche Gottheit, nach Einigen den Typhon, nach Andern den Anubis. In Paxremis feierten sie ihm ein jährliches Fest. Den ersten Tag gegen Sonnenuntergang beschäftigten sich einige Priester desselben mit ihm in seinem Tempel; die übrigen hatten sich mit Stöcken versehen und stellten sich an den Eingang seines Tempels, während sich auf der andern Seite mehr als tausend Männer, ebenfalls alle mit Knütteln bewaff-

Digitized by Google

bewaffnet, versammelten, und ein Gelübde thaten, daß sie dem Gotte beistehen wollten. Am zweiten Tage setzten die Priester, welche vorher in den Tempel geblieben waren, sein Bild, in einer vergoldeten Kapelle eingeschlossen, auf einen vierrädrigen Wagen, und führten sie aus dem Tempel heraus, um sie in einen andern zu bringen. Hieran verhinderten sie aber jene am Eingange stehenden Priester. Nun erschienen die Männer, welche dem Mars ihren Beistand angelobt hatten, und es entstand ein allgemeiner Knüttelkrieg, wobei es blutige Köpfe setzte, Niemand aber sein Leben verloren haben soll. Welche Parthei den Sieg davon getragen habe, meldet Herodot nicht bestimmt, vermuthlich aber die, welche dem Mars beistand, weil sie stärker war. Diese sonderbare Ceremonie soll daher entstanden sein, daß der Kriegsgott einst, als er zu seinen männlichen Jahren gekommen war, seiner Mutter, die sich in diesem Tempel aufgehalten, habe beiwohnen wollen; weil er aber in der Fremde erzogen und also den Bedienten unbekannt war, so hätten diese ihm den Eingang verweigert, bis er mit Hülfe der Einwohner der Stadt mit Gewalt hineingedrungen wäre.

Die Beinamen des Mars sind alle vom Kriege entlehnt, bezeichnen seinen Character, oder seine Waffen, und lassen sich meistens leicht erklären. Die wichtigsten sind folgende: Alloprofallus, der Unbeständige; Bathypolemos, der sehr kriegerische; Alalarios, vom Kriegsgeschrei der Soldaten, das sie beim angehenden Treffen erheben; Brotoloigos, Miäphonos, auch Phonios, der Blutvergießende, Würgende, Chalkeos oder Chalkochiton, der mit der ehernen Rüstung bekleidete, der erzbepanzerte, Thuros, der wüthende, angreifende; Polymochthos, der die Krieger zum Kampf treibt. Eurip. Phoenn. 791. Die sogenannte homerische Hymne auf den Mars nennt ihn ὑπερμενετης, βρισαρματος, ἀμογετος, ὀβριμοθυμος, καρτεροχειρ, χρυσεοπηληξ, Φερασπις, χαλκοκορυστης, δορυσθενης, ἑρκος Ολύμπου, der mächtige Wagenstreiter, der unermüdete, starkmüthige, starkarmige, mit dem goldenen Helm bewaffnete, der Schildbewaffnete, Speerwerfende, die Verschanzung des Olympus u. s. w. Von den Beinamen Enyalius, Gynaeothonas, Odrysius und Strymonius und einigen andern siehe eigne Artikel.

Was seine Abbildung betrifft, so wird er gewöhnlich als ein junger, männlicher Krieger in voller Rüstung, doch mehr mit ruhigem als trotzigem Blick, mit einem starken aber geschmeidigen Körper vorgestellt. Muskulöses Fleisch, starke Nerven, breite und erhabene Brust, breite und hohe Schultern und eine lang gestreckte Figur machen ihn kennbar. Helm, Speer und Schild sind seine Attribute. Wenn an dem Spieße Trophäen sind, heißt er τροπαιοφορος. Man hat nur noch wenig Statüen von ihm. Die vornehmsten befinden sich in Villa Ludovisi (s. Montfaucon. T. I, 66. 3. Tom. III, 155; Ramdohr über die Malerei und Bildhauerei in Rom. II, 203); im Mus. Capitol.; in Florenz, ehedem zu Rom in Villa Medici. Bisweilen ist er auch unbekleidet. Wenn man ihn mit einem Bart abbildet, so heißt er Enyalus, und dann versteht man darunter den thracischen Mars. Man feierte ihm zu Ehren ein Fest in Samothrace, wo er einen Tempel und Hain hatte, in welchem letztern während des Festes kein Frauenzimmer gehen durfte. Dieses Fest hieß Γερονθραιων εορτη. Paus. Lacon. 22. — Wir haben noch eine homerische und eine orphische Hymne auf den Mars. Nitsch. Beschr. d. Zust. d. Gr. II. 1te Abth. S. 175. Mor. Götterl. S. 129 ꝛc. Adams röm. Alt. S. 503; Herm. Myth. S. 200; Siebenkees Handb. d. Arch. S. 314 ꝛc.

Marsaci, oder Marsacii, ein kleines deutsches Volk, das Plinius IV, 15. neben den Friesen anführt, zu denen

nen es wahrscheinlich gehörte. Es saß im heutigen Nordholland, und ward im Kriege des Civilis bekannt. Tac. Hist. IV, 56. Mannert Geogr. III. S. 391, 217.

Marsi, 1) ein deutsches Volk vom Stamme der Istävonen. Nach Tacitus Germ. 2 machten sie einen Hauptstamm der alten Deutschen aus, und stammten unmittelbar vom Tuisto ab. Das erstere scheint aber wohl nicht gut möglich zu sein, da sie immer nur als ein kleines Volk erscheinen. Als die Römer sich nach der Niederlage des Varus aus den seither behaupteten Ländern der Sygambrer am Rheine zurückzogen, so besetzten die Marser, verbunden mit den Tencterern, dieselben. Diese ihre neuen Wohnsitze umfaßten die Gegenden am Rhein, von Emmerich bis südwärts an die Sieg, und gegen Osten an der Lippe bis zu den Gränzen der Bructerer, also einen Theil des Herzogthums Kleve, das Herzogthum Bergen, die Grafschaft Reklinghausen, die Abtei Essen und das nordwestliche Stück der Grafschaft Mark. Von diesen Ländern bewohnten die Marser die nördlichern Striche an beiden Ufern der Elbe. Nach Haus in dem unten citirten Werke wohnten sie ursprünglich an dem Rhein, vermuthlich von seiner ersten Theilung an bis Duerstede, wo sie an die Friesser stießen, und gegen Osten an die Yssel, die sie von den Bructerern trennte. Wegen der gefährlichen Nachbarschaft der Römer zogen sie sich vom Rhein nach dem Ostgebiete der Bructerer zurück, wo sie sich unter deren Oberherrschaft niederließen und an der Lippe einen kleinen Strich bewohnten, der nur zehn Meilen im Umfange hatte. Hier gränzten sie im Osten an das dutgibinische, vielleicht auch an das kattische, im Süden an das sigambrische, und im Westen an das ussipetische und Bructerer Gebiet; im Norden aber an die Chamaver und Angrivarier, so daß sie die Gegend um die Stadt Münster, die Grafschaft Riedberg und etwas vom Paderbornischen bewohnten. Es mit Haus. In den neuen Besitzungen waren die Marser aber auch vor den Römern nicht sicher; sie mußten vielmehr die ganze Last des Krieges tragen, als Germanicus die Deutschen vom Rheine aus angriff. Gleich der erste Ueberfall verursachte ihnen großen Schaden. Ihr Land wurde verheert und der Tempel der Göttin Tanfane, welcher sich in demselben befand, zerstört. Tac. Ann. I. 51. Bei dem letzten Einfall des Germanicus ergriffen sie die Waffen, wurden aber durch die Verrätherei ihres eignen Fürsten, Malowend, unvermuthet überfallen und mußten überall weichen. Ihre Wohnungen wurden verwüstet, und ein Adler von der varianischen Niederlage her bei ihnen erbeutet. Dies beweist, daß sie dem Treffen mit Varus beigewohnt hatten. Tac. Ann. II, 25. Durch diese Unglücksfälle wurden sie sehr geschwächt, die Nachbarschaft der Römer war ihnen ganz verleidet worden, und sie zogen sich daher in das innere Land zurück, wo der Name Marser für immer verschwindet. In ihre Wohnungen theilten sich die Tencterer (welche von der Zeit an die Lippe zur Nordgränze hatten) und die Römer, welche zwar die nördlichern Striche nicht selbst bewohnten, aber sich doch der Einwanderung jedes andern Volks widersetzten. Das gänzliche Verschwinden des Namens Marser nach ihrem Rückzuge ins innere Land; der Umstand, daß sie immer mit den Cheruskern in der engsten Verbindung standen, macht es wahrscheinlich, daß sie selbst kein eignes Volk, sondern nur eine Abtheilung der Cherusker waren, welche so lange einen besondern Namen führte, und als eignes Volk bekannt war, als sie von dem Hauptstamme abgesondert wohnten. Unter dieser mehr als wahrscheinlichen Voraussetzung ließe sich also das Verschwinden ihres Namens so erklären, daß man sie nun nicht mehr mit einer besondern Benennung zu unterscheiden pflegte, nachdem sie sich in das innere Land zurückgezogen, d. h. an den Hauptstamm angeschlos-

Digitized by Google

geschlossen hatten. Für diese Meinung scheint auch die obige Nachricht zu stimmen, daß sie einen von den drei Adlern der varianischen Legionen aus der Beute bekommen hatten. Die übrigen zwei fanden sich bei den Chatten und Bructerern, also bei den Hauptvölkern, die an der Verschwörung Theil nahmen. Wollte man nun die Marser nicht für Cherusker gelten lassen, so hätten gerade diese, welche doch das wichtigste Volk des Bundes waren, keinen Adler auf ihren Antheil bekommen, welches sich doch nicht wohl denken läßt. Haus rechnet auch die oben angeführten Marsacer mit zu den Marsern; diese Vermuthung beruhet aber nur auf Namensähnlichkeit. Mannert Geog. III, 117. 215; Haus Alterthumskunde v. Germ. II. 2te Abth. S. 94.

2) Eines der berühmtesten Völker in Mittelitalien, eigentlich eine sabinische Kolonie. Sie wohnten östlich von den Äequern um den Lacus Fucinus (jetzt Abruzzo) herum, und waren ein ungemein streitbares Volk. Im Bundesgenossen-Kriege waren sie als Hauptvolk die Anführer, daher auch jener Krieg von ihnen der marsische hieß. Ihre Hauptstädte waren Marubium, jetzt Morrea und Alba mit dem Beinamen Fucentia. Was die Thessalier in Griechenland waren, das waren die Marser in Italien, nämlich die berüchtigtsten Zauberer. Sie hatten unter sich den Dienst einer gewissen Schlangenbeschwörerin, Anguitia, welche nachher, als man die italiänischen Alterthümer mit den griechischen in Verbindung zu bringen suchte, zu einer Schwester der Circe gemacht wurde. Virg. Aen. VII, 759 und Heyne im 8ten Excursus S. 159 d. neuen Ausg. S. Anguitia lucus. Auch leitete man die Marser, welche einen gewissen Marsus als ihren Stammvater erkannten, von den Griechen ab, entweder von dem Phrygier Marsyas, oder von einem Sohne des Ulysses und der Circe. Nitsch Encycl. d. Vorber. wiss. ꝛc. I. S. 19. 20. 248.

Marsigni, ein deutsches Volk, das im Rücken der Markomannen und Quaden wohnte, und an Sprache und Lebensart den Sueven glich, ob es gleich nicht zum suevischen Bunde selbst gehörte. Im Westen gränzten sie an die Markomannen, im Norden an die Semnonen, im Osten an die Burier und im Süden an die Quaden, von denen sie der Wald Luna trennte. Sie wohnten längs den Gebirgen zwischen Schlesien und Mähren, in den Districten von Neisse, Münsterberg, einigen Theilen von Oppeln und Glatz. Tac. Germ. 43. Haus Alterth. v. Germ. II. S. 172; Mannert Geog. III. 476.

Marsonia, ein Ort in Pannonien, bei Ptol. und der Peut. Tafel. Er lag an der Straße von Aquileja nach Konstantinopel, welche sich längs der Save hinzog. Sie theilte sich hier, und hielt theils ihren Strich längs der Save fort, theils lief sie über den Fluß unmittelbar nach Certissa (beim Flecken Cyerna am Bosset Fl.). Im Itinerar kommt dieser Ort nicht mehr vor; er lag aber bei Tobar, am Bosna Fluß. Mannert Geog. III. S. 774.

Marsus (Domitius), ein römischer Dichter unter der Regierung des Augustus. Er schrieb eine Amazonide und beim Charisius werden ihm neun Bücher Fabeln beigelegt. Das Epigramm am Ende des Tibull bezieht sich auf ihn. Wir haben nur noch wenige Fragmente von seinen Gedichten. Ant. Aufs. v. Heyne II. S. 89.

Marsus, ein Sohn der Circe und des Ulysses, von welchem die Marsi in Italien den Namen bekommen haben sollen. Gell. XVI, 11. Vergleiche Marsi No. 2.

Marsyaba, ein Ort in Arabien, bis zu welchem Aelius Gallus in diesem Lande vordrang und ihn vergeblich belagerte. Plinius nennt ihn Mariaba, und er ist einerlei mit seinem Sabbatha. S. Sabbatha. Mannert Geogr. VI. S. 115.

Mar-

Digitized by Google

Marsyas, ein Fluß in Groß-Phrygien, welcher bei Apamea sich in den Lycus ergoß.

Marsyas, ein Fluß in der syrischen Provinz Apamene, der nach Plinius V. 23 die Stadt Apamia vom Gebiete der Nazarii trennte, also nicht weit von ihr sich mit dem Orontes vereinigte. Nach Strabo machte er die Gränze der großen Ebene Marsyas, welche vielleicht vom Flusse den Namen erhalten hat. — Bei Plinius V, 24 kommt noch ein anderer Fluß Marsyas in der syrischen Provinz Cyrrhestice vor, der wahrscheinlich mit dem Marzeban des Abulfeda einerlei ist. Er floß in den Euphrat. Mannert Geogr. VI. S. 466. 507.

Marsyas, eine große Ebene in Cölesyrien, welche sich von der Küste bei Tripolis an gegen Osten bis an die Wüsten von Palmyra erstreckte, auch zwischen den Bergreihen des Libanon mit dem Thale bei Heliopolis Zusammenhang hatte, fruchtbar war, und gut zum Feldbaue benutzt wurde. Gegen Norden begränzte sie der Fluß Marsyas. Nach Strabo war sie von einzelnen Bergen unterbrochen. Die Einwohner derselben waren friedliche und fleißige Landleute, aber auf den benachbarten Gebirgen saßen Araber und Ituräer, welche vom Raube derselben lebten, und deren Fürsten sie bisweilen wirklich beherrschten, wie z. B. ein gewisser Ptolemäus, den Strabo nennet, und der zu Chalcis residirte. Mannert Geogr. VI. S. 420.

Marsyas, ein Sohn des Olympus (Apollod. I, 4. 2), Oeagrus, oder Hyagnis (Hyg. fab. 165. ibiq. Munk.) Die bekannte Fabel von demselben wird bei Apollodor und Andern gewöhnlich so erzählt. Nachdem Minerva die von ihr erfundene Flöte weggeworfen, und den, der sie wieder aufnehmen würde, mit dem härtesten Fluche belegt hatte, so fand sie Marsyas, ein phrygischer Waldmensch (Σάτυρος beim Melanippides ap. Athen. XIV, 2. p. 616. F. oder Σάος nach dem Dorischen Dialect, welches das ursprüngliche Wort für wilde Waldmenschen ist, wie es schon bei Homer von den Centauren gebraucht wird), und brachte es durch Uebung zu einer so großen Vollkommenheit darin, daß er es wagte, den Apollo selbst zum Wettkampfe herauszufordern. Die Musen sollten als Kampfrichterinnen über den Sieg entscheiden. Anfangs übertäubte wirklich der stärkere Flötenton die sanften Töne der Lyra, welche der Gott spielte, und Marsyas war im Begriff, den Sieg davon zu tragen. Aber Apollo bediente sich einer List, wandte seine Zither um, und begleitete sein Spiel mit Gesang. Dies konnte ihm Marsyas mit seiner Flöte nicht nach thun, und so entschieden die Musen für Apollo, welcher dem Ueberwundenen für seine Verwegenheit die Haut abzog, und ihn so tödtete; der Fluch der Minerva ging also in die schrecklichste Erfüllung.

Ueber die Art dieses Wettkampfs und die verschiedenen Kunstgriffe, welche von beiden Seiten angewendet wurden, herrschen viele Widersprüche und Dunkelheiten bei den alten Schriftstellern. Die Ursache davon scheint die zu sein, daß man in die Geschichte dieses Wettkampfs alles zu bringen suchte, was sich die griechischen Flöten- und Zitherspieler (Citharoedi), welche sich immer mit einem wahren Sectenhasse verfolgt zu haben scheinen, über die Nachtheile und Vortheile ihrer Kunst einander vorwarfen. S. Tibia. Diodor Sic. III, 59 erzählt so: Apollo spielt zuerst ohne Gesang auf der Cither; Marsyas auf seiner Doppelflöte, und bringt die Mysäer, welche hier die Kampfrichter sind, durch die hellern Töne seines Instruments auf seine Seite. Doch Apollo, der dies merkt, begleitet nun sein Spiel mit Gesang, und lenkt so den Beifall der Zuhörer auf seine Seite. Marsyas sucht nun das Ungleiche des Streits diesen begreiflich zu machen: die Stimme dürfe gar nicht in Anschlag gebracht werden, nur die Kunst das Instrument zu spielen, und der Ton des letztern entscheide. Aber der listige Apollo wendet ein: die

geschieht

geschicht gar nicht unrecht. Ich thue im Grunde eben das, was du thust. Du brauchst den Mund zum Blasen, ich zum Singen. Du brauchst die Finger zum Spielen, ich auch. Willst du, ohne den Mund zu brauchen, blos mit den Fingern spielen, so will ich auch das Nämliche thun. Diese spitzfindige Antwort täuscht die Kampfrichter; sie billigen den neuen Wettkampf, und Apollo muß natürlich siegen. Gerade so scheinen auch die Flöten- und Citherspieler ihre Kunst gegen einander vertheidigt zu haben. Bei Apollodor I, 4. 2. siegt Apollo durch eine andere sonderbare List über den Marsyas. Er drehete nämlich nach dem ersten Kampfe die Zither um (στρεψας την κιθαραν), und fodert seinen Gegner auf, dasselbe zu thun. Da dieser es nun nicht nach thun kann, so muß er sich für überwunden erklären. Hygin. fab. 165. p. 279 und die Scholien des Fulgentius bei Munker folgen eben dieser Sage. Aber was soll das heißen: er drehete die Zither um, und siegte dadurch über den Marsyas? Salmasius ad Solin. p. 84 erklärt dies so: daß Apollo blos die Tonweise verändert habe, welches Marsyas nicht nachzuthun vermochte, weil man Anfangs für jede einzelne Tonweise auch besondere Flöten hatte; aber Heyne ad Apollod. p. 47 bemerkt ganz richtig, daß es dann τρέπειν τὸν νόμον, nicht στρέφειν τὴν κιθάραν heißen müßte. Man muß also das Umkehren der Zither wirklich nehmen, und könnte die Sache sich so vorstellen. Geschickte Citherspieler konnten auch auf umgedreheter Zither spielen, so wie jetzt geschickte Violinspieler die Violine auch auf dem Rücken spielen können. Die gewöhnliche Stellung der Zither, wie wir sie auf alten Denkmälern sehen, war, daß der Steg (ζυγον) gegen das Gesicht aufrechts gekehrt war, so daß der untere Theil des Instruments, wo sich die zwei Hörner (κηχεις, κεραται) vereinigten, auf dem Ellbogen des linken Arms ruhete. Ein fertiger Citherspieler konnte nun auch wohl das Instrument so halten, daß er den untern Theil an die Brust stützte und den obern gegen den Vorderarm kehrte, ungefähr so, wie wir unsere Violine spielen. Dies wäre denn στρέφειν τὴν κιθάραν. In dieser Lage neigt sich das Instrument unter dem Ellbogen des linken Arms, welcher steif ausgestreckt vorn herumgreifen und die Cither beim Steg halten muß.

Die Geschichte des Marsyas ist im Alterthum schon als ein Sinnbild der strengen und merkwürdigen Gerechtigkeit angesehen worden. Auf den öffentlichen Gerichtsplätzen der meisten Städte befanden sich Bildsäulen des abgestraften Marsyas. Serv. ad Aen. IV, 58. Denn da das Verbrechen des Marsyas hauptsächlich in Uebermuth, ὕβρις, bestand, und gerade diese ὕβρις das Hauptverbrechen in republikanischen Staaten ist; so konnte das Bild ihrer Bestrafung überhaupt Symbol der Gerechtigkeit werden. Aber außer dieser allegorischen Deutung muß auch wohl eine alte historische Ueberlieferung oder eine wirkliche Geschichte dieser Erzählung zum Grunde liegen. Unter den mancherlei historischen Deutungen scheint die der Wahrheit am nächsten zu kommen, welche darin die früheste Geschichte der Flötenspielerkunst entdeckt. Die von Minerven weggeworfene Flöte und der vom Apollo besiegte Flötenspieler Marsyas bezeichnete dann: daß in einem gewissen Zeitraume und unter gewissen griechischen Volksstämmen, bei denen die erwähnten Mythen zuerst entstanden waren, die Chitharödik oder Kunst zur Lyra zu singen, vor der Auletik, der Kunst die Flöte zu spielen, den Vorrang behauptete. Wie wir unter dem Art. Tibia zeigen werden, so war die Flöte bei den Thebanern vorzüglich beliebt, bei den Athenensern aber gerieth sie um Ol. 84 in die äußerste Verachtung. Um diese Zeit also scheinen die Athener aus Spottsucht gegen die Thebaner, und um ihre Kunst lächerlich zu machen, die Mythe erfunden zu haben, daß Minerva die Flöte wegwarf, und

Digitized by Google

und einen Fluch darauf legte, wer sie wieder aufnehmen würde, und daß dieser Fluch an dem Marsyas in Erfüllung ging. Sie war also nichts als ein attisches Nationalmährchen, das sich zwar allerdings auf einige alte Ueberlieferungen gründete; aber auf Unkosten der Thebaner von attischen Witzlingen immer mehr ausgeputzt und verschönert wurde, und, da die attischen Schriftsteller, Dichter und Mythologen sich fast allein unter allen Griechen erhalten und fortgepflanzt haben, als eine allgemeine Nationalsage geglaubt worden ist. Athenäus führt von dem Dichter Melanippides ein satyrisches Drama, Marsyas betitelt, an, worin das Flötenspiel durchgezogen und eine Mythen aufgestellt wurden. Da nun gerade dieser Dichter zu der Zeit lebte, wo die Flöte in Verachtung kam, so scheint uns auch der Zeitpunct bestimmt zu sein, in welchem dies attische Nationalmährchen eigentlich entstand. Der Mythos vom Wettkampf des Apollo mit dem Erfinder der Flöten, dem phrygischen Marsyas, war indessen schon älter, und wurde mit unzähligen Widersprüchen und Abänderungen auf verschiedene Art erzählt. Das, was man sich eigentlich dabei denken muß, scheint folgendes zu sein: die Doppelflöte war eine uralte, ursprünglich phrygische Erfindung, und wurde einem gewissen Marsyas zugeschrieben, einem klugen Kopfe, welcher nach Diodor von Sicilien (III, 58. T. I. p. 227. Wessel.) die Töne der Syrinx (der Hirtenpfeife mit 7 Röhren) zuerst auf zwei Flöten übertrug, die zugleich geblasen, vermittelst der an der Seite angebrachten Löcher, eben so viel Töne weit richtiger und bequemer hervorbrachte, als die Syrinx. Diese Doppelflöte wurde bei den alten enthusiastischen Festen der Cybele vorzüglich gebraucht, und die Mythe drückt dies bei Diodor so aus: Marsyas war ein treuer Gehilfe der Cybele. Darauf wurde auch die Doppelflöte bei den Bacchischen Orgien eingeführt; d. h. selbst nach der Erklärung des Strabo X. p. 720. C: Marsyas kam ins Gefolge des Bacchus, wurde mit den Satyrn und Silenen vermischt, und erhielt mit ihnen einerlei Geschäfte. Als nun die Doppelflöte mit dem Bacchusdienst nach Griechenland kam, so widersetzten sich die ältern Citherspieler dem neuen Musiksystem. Dies hieß in der Mythe: Apollo, der Repräsentant des Citherspiels, kämpfte einen hartnäckigen Kampf mit dem Marsyas, dem Repräsentanten des Flötenspiels. Apollo siegt, d. h., lange hielt man die Flöte noch für ein barbarisches Instrument, und versagte ihr den Zutritt zu Opferfesten und Hymnengesang. Aber bei der Wiederherstellung der pythischen Kampfspiele wurde die Flöte selbst zu den Wettkämpfen gebraucht, und nun beklagte Apollo, wie es Diodor ausdrückt, das dem Marsyas zugefügte Unrecht, oder, nach Pausanias (II. p. 162. Ruhnk.) der Argiver Arcadas, welcher in den drei ersten Pythiaden auf der Flöte den Sieg davon trug, höhnte den Apollo mit den Flöten aus, auf welche er seit dem Kampfe mit Marsyas einen tödtlichen Haß geworfen hatte.

Die Sage läßt den Apollo dem überwundenen Marsyas die Haut abziehen, welche nach Herodot VII, 26 und Xenophon de Expedit. Cyri I, 2. 8 in der phrygischen Stadt Celänä noch viele Jahrhunderte nachher gezeigt wurde, wo man zugleich die Localfabel noch mit allerlei Umständen ausschmückte. Unstreitig vermischte sich hier eine uralte, uns unbekannte, phrygische Sage mit griechischen Zusätzen alter Dichter und Priester, welche das Flötenspiel hatten. Späterhin, wie schon oben bemerkt ist, suchten die Athener dem alten Mythos noch mehr der Flötenkunst nachtheilige Wendungen und Ausschmückungen zu geben, und da die Abkunft des Marsyas so sehr verschieden angegeben wurde (s. oben); so machten sie gar einen Satyr aus ihm. Die Entstehung dieses Begriffs läßt sich leicht so erklären: Melanippides beim Athenäus nennt ihn Ὑης oder Ὑης, einen Wasserhund; dieses Wort

Digitized by Google

Wort bedeutet auch oft einen Satyr, z. B. bei Eurip. Cyclop. v. 620, und so dachte man sich denn nun auch den Marsyas als einen solchen. Der phrygische, im geheimen Dienst der Cybele eingeweihete Weise der ältern Fabel wurde nun in den attischen Drämen mit Schwanz und Bockfüßen versehen und mit den übrigen Satyrn im Gefolge des Bacchus aufgeführt. Die Idee ward so allgemein, daß man ihn, selbst ohne Zusatz seines eignen Namens, nur den Satyr nannte (S. Stavoren ad Hyg. S. 279; Heyne Antiq. Aufs. II, 69). Man brachte nun auch das Schicksal des Marsyas mit der Erzählung von der Minerva, welche die erfundene Flöte wegwirft, in Verbindung. Man stellte ihn als einen alten abgefeimten Hexcher bei Minervens Flötenspiel, am Mäander vor, der die Göttin selbst an die Verhäßlichung ihres Gesichts durch das Blasen der Flöte erinnert, um, wenn sie das erfundene Instrument im Zorne wegwürfe, es aufzunehmen, und damit als mit seiner eignen Erfindung zu prahlen, nachdem er ihr die Kunst, es zu spielen, abgesehen hatte. Plut. T. II. p. 456. B. Man nannte daher auch den Marsyas, wegen seines Alters einen Silen, wie ihn auch schon Herodot VII, 26 nennt. So spricht Pausanias I, 24. p. 56 von der merkwürdigen Gruppe in der Acropolis zu Athen, wo Pallas vorgestellt war, wie sie den Marsyas deswegen schlug, weil er ihr die Flöten weggestohlen hatte: Athene schlug den Silen Marsyas. Andere Stellen findet man bei Casaub. de poesi Satyr. I, 2. p. 51. ed. Ramb. Besonders nannte man auch die Hermenartigen Marsyas-Statuen Silene. S. dies. Art. Ein anderer dramatischer Dichter läßt auch den Marsyas jenen Riemenverband erfinden, den in der Folge die Flötenspieler um den Mund und die Backen befestigten, um den Oden beim Blasen besser beherrschen und vertheilen zu können. S. Στόμις. Er rühmt sich dieser Erfindung gegen den Apoll, und dieser braucht es zu einem Vorwande, den Marsyas so hart zu züchtigen, weil er so mit verstopftem Munde gegen Apolls göttlichen Gesang sich zu kämpfen erdreistet hätte. Man kann dies aus einer Stelle bei Plut. Sympos. VIII, 8. T. II. p. 713. C. schließen. Besonders boten die Dichter alle ihre Kunst auf, wenn sie die Bestrafung des armen Marsyas aufs Theater brachten. Um diese zu rechtfertigen, machten sie eben aus dem klugen Phrygier der ältern Fabel einen lächerlichen Großsprecher; zugleich aber wollten sie auch dadurch den trotzigen, hochfahrenden Ton der damaligen Pfeifer- und Flötenspieler copiren. Bei der Bestrafung des Marsyas machte man auch eine Aenderung, wodurch die ganze Fabel noch mehr attisirt wurde. Denn Hygin erzählt nicht, wie Apollodor und Diodor, daß Apollo selbst das Urtheil vollstreckt habe; sondern er sagt, daß der Gott ihn einem Scythen übergeben habe, um ihn die Haut Glied vor Glied abzuziehen. Fast alle Fabeln Hygins sind aus griechischen Schauspielen genommen, vorzüglich diese. In Athen gab es eine eigne Rotte öffentlicher Sclaven, welche die Dienste unserer heutigen Stadtknechte, Büttel und Scharfrichter versahen. Sie hießen von ihrer Bewaffnung und fremden Kleidung gewöhnlich die Bogenschützen oder Scythen. Einem solchen wurde also Marsyas überantwortet, nicht einen wirklichen Scythen von Nation, denn wie hätte dieser zum Apollo nach Phrygien kommen können? — Dieser Umstand ist denn auch ein Beweis mehr, daß die Fabel von Marsyas von den attischen Dichtern nach Belieben ist verändert und travestirt worden. Die Exekution war auf dem Theater wahrscheinlich noch mit mancherlei Possen und Grimassen verbunden. Darauf scheint sich eine Stelle bei Plato und Euthydemus (T. III. p. 35. Bipont.) zu beziehen, wo er den Wißbegierigen Kresippus sagen läßt: ich übergebe mich den fremden Lehrmeistern mit Haut und Haar, und lasse mir allenfalls die Haut von ihnen

Digitized by Google

ihnen abziehen, wenn sich nur die ganze Geschichte nicht, wie beim Marsyas, in einen Schlauch aus Menschenleder, sondern in Erwerb der versprochenen Vollkommenheit auflöst. Einige Dichter verfuhren etwas glimpflicher mit dem Marsyas. Sie ließen ihn zwar von dem Gotte an einen Baum binden, aber statt ihm etwas abzunehmen, setzten am Hintertheile noch ein Sauschwänzchen ansetzen. Schol. ad Fulgent. ap. Munk. ad Hyg. p. 279. edit. Staveren. Man erkennt hier offenbar die gewöhnliche Anspielung auf die Satyrgestalt des Marsyas.

Die Geschichte des Marsyas wurde auch von griechischen Künstlern oft abgebildet. Pausan. I, 24. erwähnt in der Akropolis zu Athen einer Gruppe, wo Pallas den Marsyas schlagend vorgestellt war, weil er die weggeworfene Flöte aufgehoben hatte. Wir finden bei keinem noch vorhandenen Dichter diese Züchtigung erwähnt, unstreitig aber war sie doch aus einem satyrischen Drama attischen Zuschnitts geschöpft. In der berühmten Gemäldegallerie des delphischen Tempels befand sich nach Paus. X, 30. ein Gemälde Polygnots, wie Marsyas den jungen Olympus das Flötenspiel lehrt. Hier scheint also der Künstler noch nichts von der Bestrafung des Marsyas gewußt zu haben; denn sonst hätte er sie gewiß als Seitenstück zu seinem dort ebenfalls aufgestellten Thamyris angebracht. Die ältere Vorstellung vom Marsyas finden wir auch auf einem herculanischen Gemälde, wo noch gar nichts satyrartiges am Marsyas zu sehen ist. Pitture T. I. tav. 9c. Auf einem andern herculanischen Gemälde aber kommt er schon als Satyr vor, wo er den jungen Olympus die Flöte lehrt. Pitture T. III. tav. 19. S. Hayne antiq. Aufs. II. S. 69. Von seiner Bestrafung hat man zahlreiche Vorstellungen. In einer Gruppe zu Dresden ist Apollo noch selbst Vollstrecker des Urtheils. Hieher gehören auch die häufigen Vorstellungen des an die Fichte gebundenen, entweder schon geschundenen, oder sein Urtheil erwartenden Marsyas. Am häufigsten kommt Apollo in der vornehmen Stellung eines athenischen Prytanen vor, sowohl in größern Basreliefs, als in Gemälden, entweder mit einem zahlreichen Gefolge umgeben, oder wenigstens in Gesellschaft einiger oder auch nur eines einzigen Scythen (Gerichtsknecht); Marsyas aber schon am Baume gebunden. Da, wo mehrere Scythen dem Gotte zu Befehl stehen, ist der eine mit dem Anbinden des Verbrechers beschäftigt, ein anderer aber schleift das Messer zur Execution, und sieht mit drohendem Blicke auf das Schlachtopfer hinauf. Der schleifende Scythe war in diesen Gruppen eine Lieblingsfigur der alten Künstler. Der berühmte Schleifer oder Arrotino zu Florenz ist offenbar nichts anders, als ein schleifender Scythe in der Gruppe des Marsyas gewesen. Der jüngere Philostrat. Icon. 2. p. 865. giebt den besten Kommentar zu dieser Statüe, indem er hier den schleifenden Scythen ganz so schildert, wie er dort vom Künstler ausgedrückt ist. Unter den noch vorhandenen Vorstellungen der Geschichte des Marsyas verdient ein Basrelief aus der Villa Borghese die meiste Aufmerksamkeit. Apollo, von den Kampfrichterinnen, den Musen und den übrigen Gottheiten umgeben, sitzt auf einem Thron, und stützt seinen Fuß auf einen Hippogryph, wodurch er als pythischer Apollo bezeichnet werden soll. Visconti Museo Pio Clement. T. IV. p. 83. Man erblickt hier drei Scythen, die durch ihre Mützen und ihr übriges Kostum kenntlich sind. Der mittelste ist der mit Trotz an den Delinquenten hinaufblickende Schleifer. Zu den Füssen des gebundenen Marsyas sitzt ein Flußgott, der bei Celänä entspringende Fluß Marsyas.

Auf dem römischen Forum befand sich auch eine Marsyasstatue, in der Gegend, wo die Wechsler ihre Tische hatten. Horaz Sat. I, 6. v. 210. deutet die grinsende Miene dieser Bildsäule auf den verhaß-

Digitized by Google

berhaften Wechsler Rovius; denn die jungen Taugenichtse in Rom, welche ihm schuldig waren, konnten freilig sein Gesicht nicht leiden. Noch berühmter ward diese Statue durch die Aufschweifungen der Julia, Augustus Tochter, die sie Seneca und Plin. erzählen. S. Lipsius Lect. Antiq. III, Opp. T. I. p. 388. Attisches Museum v. Wieland B. I. H. 2. Jahrg. 1796. S. 285.

Marta, im Nat. St. ein Fluß in Etrurien, der aus dem Lacus Volsiniensis entspringt, und noch jetzt seinen alten Namen führt.

Martea, siehe Heres.

Martia gens, siehe Marcia gens.

Martiales, ludi siehe Ludi.

Martialis, ein Beinamie der Juno, unter welchem sie auf einer Münze des Kaisers Vib. Trebonianus Gallus vorkommt. Sie ist in einem runden Tempel auf einem erhabenen Throne sitzend vorgestellt, an den Schultern hat sie Flügel und in der rechten Hand ein Paar Lehren. Der zu ihren Füßen stehende Pfau macht sie kenntlich. Auf beiden Seiten befindet sich zwischen den Pfeilern ein Ochs. Diese Vorstellung scheint sich daher auf den Ackerbau zu beziehen.

Martialis (Marcus Valerius), von Bilbilis, jetzt Bilboa, in Arragonien, aus dem ehemaligen Celtiberien, gebürtig und A. Chr. 40, den 1ten März geboren. In seinem 23ten Jahre kam er nach Rom, und machte sich hier unter der Regierung des Titus und Domitian berühmt. Vom letztern erhielt er durch seine Schmeicheleien das Ius trium liberorum und das Tribunat; dafür machte er zum Dank nach dem Tode desselben Satyren auf ihn. Unter Trajan kehrte er im 58ten Jahre nach Bilboa zurück. Sein Freund, der jüngere Plinius, gab ihm das Geld zu dieser Reise (Plin. Ep. III, 21); nachher aber verbesserte er seine Umstände durch eine Heirath. Er starb A. Chr. 101, A. U. 854. Von seinen Lebensumständen siehe man Jo. Massonius de vita Plin. Jun. p. 112 etc. Wir haben von ihm 14 Bücher Epigrammen; auch legt man ihm ein Buch von den Schauspielen bei, das in Epigrammen abgefaßt, von ihm aus Andern gesammelt und unter seinem Namen bekannt gemacht ist. Die meisten seiner Sinngedichte sind ungemein scharfsinnig und treffend; ihre Menge und verhältnißmäßige Güte giebt uns einen hohen Begriff von dem fast unerschöpflichen und immer lebhaften Witz dieses Dichters. Die vorzüglichsten Ausgaben seiner Schriften sind: C. Comment. Math. Raderi, S. J. Ingolst. 1602. u. 1611; Moguntiae 1627. fol., welche sehr geschätzt wird; Cum not. Farnabii et var. cura Corn. Schrevelii, Lugd. B. 1670. 8m. (2 Rth.); — In usum Delph. c. n. var. ed. Vincentius Colesso, numismatibus historiam atque ritus illustrantibus exornavit. Lud. Smid. Paris. 1686. 4; 1697. 8 (4 Rth.), Lond et Amst. 1701. 8m. m. K. (5 Rth.). Gegen 290 Epigramme aus ihm sind glücklich ins Deutsche übersetzt worden. Frkf. 1782. 8. u. a.

Andere dieses Namens sind Gargilius Martialis, ein Geschichtschreiber, bei Vopiscus und Lampridius. Auch Fenestella wird vom Fulgentius Myth. lib. 3. Martialis genannt. Ein anderer Martialis ist der, unter dessen Namen zwei ihm mit Unrecht beigelegte Briefe existiren, welche Gewerh. Elmenhorst mit Noten, Hamb. 1614. 4. herausgegeben hat. Noch ein anderer Gargilius Martialis, dessen Schrift de cura boum sich unter den von Gesner edirten scriptoribus rei Rust. befindet. Nach Cassiodor divinar. lect. c. 28. schrieb er auch vom dem Gärtenbau. Noch ein anderer Martialis war Arzt zur Zeit des Galenus, und schrieb zwei Bücher ἀνατομικῶν. Fabric. Bibl. lat. II. p. 377. ed. Ernesti; Esch. Handb. d. klass. Literat. S. 251.

Martianus

Digitized by Google

Martianus lacus, siehe Spauta lacus.

Martius mensis, der März, im alten römischen Jahre der erste Monat, nach der Verbesserung des Numa aber (s. Annus), der dritte Monat. Er hatte seinen Namen vom Mars, dem er auch geheiligt war. Ovid. Fast. III, 75; Tibull. III, 1. 1. An den Kalenden dieses Monats feierte man das Fest der Matronalien (Ovid. Fast. III, 170) und das Festum Anciliorum, am 18ten die Liberalia, am 19ten die Quinquatrus, und am 25ten die Hilaria. Adams röm. Alt. S. 593.

Martyropolis, eine Stadt in Armenien, in der Provinz Sophanene, welche von Justinian zu einer wichtigen Festung gemacht wurde. Procop. de aedif. III, 2; Pers I. 21. Sie lag am Flusse Nymphius oder Nymphäus, eine starke Tagereise oder 240 Stadien gegen Nordosten von Amida entfernt. Der erwähnte Fluß trennte hier das römische und persische Gebiet. Jetzt heißt der Ort Meja Farekin. Mannert Geogr. V. H. 2. S. 249.

Maruca, bei Ptolem. ein Ort in Sogdiana am Flusse Oxus. Ptolemäus setzt sie 6 Gr. zu weit gegen Norden, südwestlich unter der Stadt Oxiana (der heutigen Stadt Termed); eigentlich aber liegt sie südöstlich von Sallserai. Mannert Geogr. IV, S. 466.

Marundae, ein ausgebreitetes indisches Volk an den Nordufern des Ganges, bei Ptolem. Ihre Städte, welche alle am Ganges lagen, reichten von der Mündung des Gagra bis an die Stelle, wo der Ganges sich in mehrere Arme zu trennen anfängt. Mannert Geogr. V. H. 1. S. 270.

Marus, ein Fluß bei den Quaden, im heutigen Oberungarn, jetzt Marova. Mannert Geogr. III. S. 441.

Marvingi, ein altes deutsches Volk, das Ptolem. zuerst nennt, und welches er mit den Turonen verbindet. Wahrscheinlich gehörte dieses kleine Volk eher mit zu den Cheruskern, vereinigte sich dann mit den Chatten, und trat wieder den Cheruskern bei, als diese sich in den Frankenbund vereinigten. Zu den Franken gehörten die Marvinger unleugbar, indem sogar der erste Königsstamm der Franken aus den Marvingern war. Ihre Wohnsitze waren die Grafschaft Hanau und ein Theil von Franken an der Saale. Sie scheinen zwar an den auswärtigen Unternehmungen der Franken Antheil genommen, aber diese Gegend doch niemals verlassen zu haben. Im 6ten und 7ten Jahrhundert finden sie sich wieder hier, und die Vorliebe der fränkischen Könige für diese Gegenden und ihr häufiger Aufenthalt in der Villa Salz ist bekannt genug.

Masada, eine sehr starke Festung auf einem Felsen in Westpalästina und in der Nähe des todten Meeres. Harenberg setzt sie im Süden und d'Anville im Norden des Kidron. Nach Strabo waren in ihrer Nähe Spuren von Vulkanen. In der Bibel kommt sie nicht vor, aber Josephus B. I. 7. 8. 3. rühmt ihre Festigkeit.

Masaetica, ein Ort an der Küste des Pontus Euxinus, 90 Stadien von Rhesis.

Masca, ein Fluß im südlichen Mesopotamien, den die 10000 Griechen auf ihrem Rückzuge antrafen. Xenoph. exped. Cyr. I, 5. Da seine Mündung in den Euphrat, an welcher die Griechen eine große, aber schon verwüstete Stadt, Korsote genannt, fanden, fast eben so weit südlich von der Mündung des Chaboras angesetzt wird, wie Ptol. die Mündung des Flusses Saokoras ansetzt, nämlich ungefähr 25 geogr. Meilen, so sind wahrscheinlich beide einerlei Fluß. Eigentlich war es kein Fluß, sondern nur ein Kanal des Euphrats, aber von keiner beträchtlichen Größe. Ptolem. setzt an seiner Mündung den Ort Beth-Anna, das nachherige Anatho bei Amm. XXIV, 1. und die jetzige Stadt Anah. D'Anville irrt, wenn er diesen Fluß oder Kanal

nal viel weiter westlich als Anatho ansetzt und diese Stadt zu sehr vom Charaxas entfernt. Mannert Geogr. V. H. 2. S. 323.

Masciacum, ein Ort in Noricum im Itin. Ant. bei dem heutigen Schwaz in Tyrol. Mannert Geogr. III. S. 697.

Mases, einst eine ansehnliche Stadt in Argolis, so daß sie Homer unter den Städten dieser Landschaft mit aufführt. In spätern Zeiten war sie nichts, als ein Hafen von Hermione (Castri). Paus. II, 36. Jetzt Porto Bisali.

Masinissa, ein berühmter König der Massylier in Numidien, ein Sohn des Königs Gala oder Gula. Er wurde in seiner Jugend in Karthago sehr gut erzogen. Schon in einem Alter von 17 Jahren bewies er eine heldenmäßige Tapferkeit in einem Treffen mit dem Syphax, dem Könige der Massäsylier in Numidien. Dieser hatte sich mit den Römern verbunden, und da Gala ein Freund der Karthaginenser war, so schloß er mit diesen ein Bündniß gegen den Syphax, und schickte seinen Sohn Masinissa an der Spitze eines mächtigen Heeres gegen ihn. Dieser schlug die Massäsylier nach einem hartnäckigen und blutigen Treffen dergestalt, daß 30000 Mann auf dem Platze blieben, und Syphax nach Mauritanien fliehen mußte. Hier brachte er eine neue Armee zusammen, und wollte damit über die Meerenge nach Spanien eilen; aber Masinissa schlug ihn nochmals dergestalt, daß er lange außer Stand gesetzt war, wieder im freien Felde gegen die Karthager zu erscheinen. Masinissa ging darauf nach Spanien über, um in Verbindung mit den Karthagern gegen die Römer selbst zu fechten. Er vereinigte sich hier mit dem Heere des Mago und Asdrubal, zweier karthagischen Feldherrn, und trug vorzüglich viel durch seine Tapferkeit, Klugheit und Gegenwart des Geistes zu dem Siege bei, welchen die Karthager über den P. Cornelius Scipio erfochten, bei dem dieser Feldherr sein Leben verlor (s. Scipio, P. Cornelius); desgleichen auch zu dem gleich darauf folgenden Siege über dessen Bruder, den Cn. Cornelius Scipio, der dabei ebenfalls umkam. S. Scipio, Cn. Cornelius. Bald darauf aber erlitten Asdrubal, Mago und Masinissa von dem großen Scipio Africanus bei Bätula in Spanien nach der hartnäckigsten und tapfersten Gegenwehr eine gänzliche Niederlage.

Dieser Unfall bewirkte zuerst beim Masinissa den Entschluß, sich auf die Seite der Römer zu schlagen. Er hielt deswegen eine geheime Unterredung mit dem Prokrator Silanus, der ihn auf einem Berge, wo er sich mit einem kleinen Ueberreste verschanzt hatte, angreifen sollte. Der Prokrator bewilligte ihm einen freien Abzug, um nach Massylien zu gehen, und dort die Gemüther für den Plan zu stimmen, den er künftig zu verfolgen willens war. Doch betrug er sich bei dem allen so klug, daß die Karthager nicht den geringsten Verdacht schöpfen konnten. Deswegen hielt er sich nur kurze Zeit in Afrika auf, und kehrte gleich wieder nach Gades in Spanien zurück, um sich mit dem Mago und Asdrubal wegen des künftigen Feldzuges zu berathschlagen. Hier fand er Gelegenheit, mit dem großen Scipio selbst eine Unterredung zu halten, in welcher die Hauptpunkte des Vergleichs ausgemacht und das Bündniß selbst abgeschlossen wurde. Nun drang er auch in den Scipio, in Afrika selbst eine Landung zu unternehmen, und zeigte ihm die ansehnlichen Vortheile dieser Expedition. Bald darauf trennte er sich öffentlich von den Karthagern, und ging nach Afrika zurück, denn hier war seine Gegenwart indessen sehr nöthig geworden. In Massylien nämlich war sein Vater Gala gestorben, und nach der daselbst eingeführten Ordnung war ihm sein Bruder und diesem sein Sohn Capusa gefolgt. Letzterer war durch einen Aufruhr, an dessen Spitze Mezetulus, ein Mann von königlicher

Digitized by Google

Abkunft, aber ein Feind des Hauses Gala, sich befand, um Thron und Leben gekommen, so daß nun Mezetulus unter dem Namen eines Vormunds des einzigen noch übrigen Prinzen Lacumaces über Numidien regierte. Masinissa hatte von diesem allen Nachricht erhalten, und eilte daher nach Afrika zurück, wo er sich zum König von Mauritanien, Bochar, begab, und ihn um Hülfe ansprach. Dieser gab ihm einige Truppen mit, welche ihn aber nur bis an die Gränzen seines Reichs brachten, und als sich hier 500 Massylier mit ihm vereinten, wieder umkehrten. Mit dieser kleinen Armee eroberte er Thapsus, wo Lacumaces sich eingeschlossen hatte, und obgleich dieser zu entfliehen Gelegenheit fand, so machte diese Eroberung doch so viel Eindruck auf die Massylier, daß sie Haufenweise ihm zuströmten. Mezetulus und Lacumaces setzten sich ihm nun mit einer viel größern Armee entgegen, aber Masinissa siegte doch, und eroberte sein väterliches Königreich. Mezetulus und Lacumaces unterwarfen sich, erhielten völlige Amnesti, und letzterer wurde vom Masinissa zu seinem Nachfolger erklärt. Während der Zeit hatten Karthago und Syphax sich mit einander versöhnt und Asdrubal hatte seine Tochter Sophonisbe, die vorher dem Masinissa versprochen gewesen war, dem Syphax gegeben, um diesen mächtigen Fürsten desto fester an Karthago zu fesseln. Da jetzt nun Masinissa so glücklich gewesen war, so suchte Asdrubal den Syphax zum Kriege gegen ihn zu reizen. Dieser fiel also in Massylien ein, und da Masinissa zu schwach gegen ihn war, so wurde er dergestalt geschlagen, daß er nur mit wenigen Reitern sich auf den Berg Balbus flüchtete. Syphax eroberte sodann ganz Massylien. Masinissa befestigte indessen sich auf dem Berge, wo er sich hingeflüchtet hatte, und machte von demselben in die umliegende Gegend, besonders in das karthagische Gebiet, nächtliche Streifereien, so daß er alles um sich her verheerte und unermeßliche Beute davon trug. Syphax schickte hierauf seinen Feldherrn Bochar mit 6000 Mann gegen ihn ab. Dieser überfiel den Masinissa während seiner Streifzüge, zerstreuete seine Leute, oder nahm sie gefangen, und trieb den Masinissa selbst mit einer geringen Mannschaft auf die Spitze des Berges, und von da wieder herunter bis in die Ebene von Clupea. Hier umringte er ihn, und hieb seine Begleiter bis auf vier nieder; aber Masinissa entkam doch, obgleich schwer verwundet, indem er über einen schnellen Strom setzte. Da zwei von seinen Begleitern bei diesem Unternehmen im Flusse ertranken, so glaubte Jedermann, daß den Masinissa auch ein gleiches Schicksal betroffen hätte. Aber Karthago und Syphax freueten sich zu voreilig. Masinissa hatte sich mit den zwei noch übrigen in einer Höhle verborgen, wo sie vom Raube lebten, bis seine Wunde geheilt war. Nun verließ er die Höhle, und begab sich nach der Gränze von Massylien. Hier schlugen sich in Kurzem eine Menge Einwohner zu ihm, nachdem er seine Absicht, sein väterliches Erbtheil wieder in Besitz zu nehmen, erklärt hatte. In der That gelang ihm dies so gut, daß er auch in Massäsylien einfallen, und es verwüsten konnte. Nun rückte Syphax mit einer großen Armee gegen ihn, es erfolgte eine Hauptschlacht, und Syphax blieb durch seine Ueberlegenheit wieder Sieger. Masinissa entkam nur mit 70 Reitern nach der kleinen Syrtis. Hier verweilte er, bis die Römer in Afrika landeten. Die Noth, in welche jetzt Karthago gerieth, machte, daß sie den Syphax beredeten, dem Masinissa sein väterliches Reich wieder zu geben, um ihn dadurch auf ihre Seite zu ziehen. Aber dies gelang nicht. Masinissa nahm zwar sein Land in Besitz, und bewies äußerlich alle Dankbarkeit und Zuneigung gegen die Karthager; aber im Herzen war er ihr bitterster Feind. Nie konnte er es vergessen, daß sie ihm die reizende Sophonisbe, welche er mit allem Feuer der ersten

Liebe

Digitized by Google

Liebe geliebt hatte, und noch liebte, geraubt und seinem unversöhnlichen Feinde, dem Syphax, gegeben hatten. — Er beschloß daher, trotz allen Schmeicheleien der Karthager, den Römern treu zu bleiben, und bis er sich öffentlich für sie erklären könnte, ihnen wenigstens heimlich durch Bekanntmachung aller feindlichen Plane zu nützen. Denn daß er nicht gleich nach der Landung des Scipio die Parthei der Römer ergriff, davon war die Gefangenschaft seiner Mutter die Ursach, welche Syphax gleichsam als eine Geissel mit nach Massäsylien genommen hatte. Er befand sich daher mit seiner numidischen Reiterei bei der Armee des Asdrubal, hielt aber von Zeit zu Zeit geheime Unterredungen mit dem Scipio. Dadurch gelang es ihm, den Sohn des Asdrubal, Hanno, den Römern in die Hände zu spielen, und da er nun eine Geissel für seine Mutter hatte, so trat er öffentlich zu den Römern über. Livius setzt den Uebergang des Masinissa zu den Römern schon vor der Gefangennehmung des Hanno, Appian aber erzählt die Geschichte so, wie wir sie hier vorgetragen haben. — Syphax, der bisher noch gezögert hatte, welche Parthei er öffentlich ergreifen sollte, erklärte sich nun auch für die Karthaginenser; doch geschah in diesem Jahre weiter nichts Erhebliches, und der Winter wurde mit fruchtlosen Unterhandlungen zugebracht. Den folgenden Feldzug eröffneten zwei Hauptschlachten. Masinissa und Lälius griffen den Syphax in seinem Lager und Scipio zu gleicher Zeit den Asdrubal an. Die Römer siegten, und die Niederlage war so allgemein, daß Syphax und Asdrubal sich nur mit sehr wenigen Truppen retten konnten. Doch brachten beide in Kurzem wieder eine Armee zusammen, hatten aber das nämliche Schicksal, und Masinissa und Lälius verfolgten den König von Massäsylien in sein eignes Land. Dieser wagte noch einen Versuch, die Feinde wieder zurückzuschlagen, war jedoch eben so unglücklich, wie die beiden vorigenmale, und wurde selbst nebst seinem Sohne gefangen genommen. — Masinissa vollendete nun die Eroberung des Königreichs durch die Besitznahme der Hauptstadt. Hier traf er in dem Pallaste des Syphax seine ehemalige Geliebte, Sophonisbe, an. Ob er gleich fest entschlossen war, sie für ihre Untreue zu strafen, so konnte er doch den Reizen der gefangenen Königin nicht widerstehen, als sie sich ihm zu Füßen warf, und in den rührendsten Ausdrükken nur um den Tod flehete, der sie von der schimpflichen Gefangenschaft der Römer allein befreien könnte. Die alte Liebe erwachte bei ihrem Anblick, er versprach ihr Rettung, und da er zweifelte, ob Scipio eben so großmüthig denken würde; so beschloß er, sie zu seiner Gemahlin zu wählen, um den Römern dadurch alles Recht auf sie zu nehmen. Aber er hatte sich geirrt. Als er mit seiner Gemahlin in das römische Lager angekommen war, erklärte ihm Scipio in einer geheimen Unterredung, daß seine Heirath nicht gültig sein könne; daß Sophonisbe, als Gefangene, den Römern gehöre, und daß er alles Unglück, was daraus entstehen könnte, sich selbst zuzuschreiben hätte, wenn er auf dem Entschluß, sie zu schützen, beharren wollte. — Was konnte der unglückliche Fürst thun, da er sich ganz in der Gewalt der Römer befand. Er sah kein anderes Mittel, seine Gemahlin von schimpflichen Fesseln zu befreien, vor sich, als ihr den Tod zu geben. Mit Thränen in den Augen kündigte er ihr die unglückliche Nothwendigkeit an, und sie nahm ruhig den Giftbecher, den ihr ein Sclave überbrachte. Masinissa konnte ihren Tod nicht mit ansehen, sondern er eilte aus dem Zelte. Sie ließ ihm durch den Sclaven versichern, daß sie gern sterbe, da es auf seinem Befehl geschehe. Nur gezwungen hätte sie dem Syphax ihre Hand gegeben; Masinissa wäre ihre erste und immer ihre einzige Liebe gewesen. — Der Schmerz des Königs über ihren Verlust war groß;

Digitized by Google

Scipio besaß Gefühl genug, ihn zu ehren, doch bemühete er sich, durch glänzende Ehrenbezeigungen ihn zu mildern. Er ernannte ihn vor dem versammelten Heere feierlich zum Könige, überreichte ihm eine goldene Krone, einen curulischen Stuhl, einen gestickten Rock und einen mit eingewebten Palmenzweigen verzierten Mantel, und bewirkte auch vom römischen Senate seine Bestätigung in der neu erlangten Würde. Er blieb bei dem römischen Heere, und erwarb sich in der Schlacht bei Zama gegen Hannibal neue Lorbeeren, indem er die Karthagische Reiterei in die Flucht schlug, und die Infanterie Hannibals, welche sich mit der äußersten Hartnäckigkeit wehrte, dadurch zum Weichen brachte, daß er ihr in den Rücken fiel. Nach geschlossnem Frieden mit Karthago bekam Masinissa nicht nur alle Besitzungen zurück, welche er vorher gehabt hatte, sondern Scipio gab ihm auch einen Theil von dem Reiche des Syphax. Sein Haß gegen Karthago dauerte aber immer fort, und da er wohl sah, daß die Freundschaft zwischen Rom und Karthago eben nicht sehr fest war, so beschloß er die Ohnmacht des letztern Staats zu benutzen, und sich eines Theils von dem fruchtbaren Emporia und einer andern Landschaft zu bemächtigen, die ehemals zu Galas Reiche gehört hatte, und vom Syphax an Karthago abgetreten worden war. Die Karthager beklagten sich bei den Römern über diese Ungerechtigkeit; aber letztere bestätigten den Masinissa in seinen Eroberungen. Damit noch nicht zufrieden, that Masinissa bald darauf einen Einfall in die karthagische Provinz Tysca, und eroberte den größten Theil derselben. So demüthig auch Karthago die Römer um Schutz bat, oder wenigstens um die Erlaubniß sich vertheidigen zu dürfen; so schlugen diese doch alles ab, weil Masinissa größere Geschenke gab, und Unterstützung zum macedonischen Kriege schickte. Auch diesmal behielt er also seine Eroberungen. Einige Jahre vor dem Ausbruche des dritten punischen Krieges kam es zum öffentlichen Bruch zwischen Masinissa und Karthago. Dieser Staat wurde damals durch innere Streitigkeiten mehrerer Partheien zerrüttet. Eine davon war dem numidischen Könige ergeben, wurde deshalb aus Karthago vertrieben, und suchte nun jenen zum Kriege mit ihrer Vaterstadt zu bewegen. Dieser schickte zuerst seine Söhne Gulussa und Micipsa nach Karthago, um die Rückkehr der Vertriebenen auszuwirken; sie wurden aber nicht eingelassen, sondern vielmehr feindlich behandelt und Gulussa sogar getödtet. Nun fing Masinissa den Krieg an, und belagerte die Stadt Oroscopa. Asdrubal, ein karthagischer Feldherr, entsetzte dieselbe, folgte aber dem sich zurückziehenden Masinissa unbedachtsam in eine große wüste Ebene. Er faßte zwar auf dem angränzenden Gebirge eine feste Position, wurde aber hier vom Masinissa eingeschlossen. Ausgebrochene Hungersnoth und Pest nöthigte hierauf die Karthaginenser zu einem nachtheiligen Frieden, dessen Bedingungen Masinissa vorschrieb. Sie sollten ihre geächteten Bürger wieder aufnehmen, in 50 Jahren 5000 Talente Silbers zahlen, und die eingeschlossne Armee sollte unter das Joch weggehen. Die Armee des Masinissa war bei dieser Unternehmung eigentlich viel schwächer, als die Karthagische; seine Einschließungslinien müssen also sehr stark und fest gewesen sein, da Asdrubal sich nicht getrauete, sie mit seiner überlegenen Macht zu durchbrechen. Dies giebt uns einen hohen Begriff von der Kriegskunst des Masinissa, der doch damals schon ein Alter von 80 Jahren erreicht hatte. Gegen das Ende seines Lebens fing der dritte punische Krieg an. Er war zwar nicht recht zufrieden, daß die Römer ihn nicht vorher von ihrer Landung in Afrika benachrichtigt und ihn mit zu Rath gezogen hatten; aber bald vergaß er allen Unwillen, und als er die Annäherung seines Todes fühlte, ließ er den jungen Scipio Aemilianus zu sich kommen und gab ihm Vollmacht,

Digitized by Google

macht, mit seinem Reiche solche Verfügungen zu treffen, als er zum Besten seiner Kinder für nöthig erachten würde. Er starb in einem Alter von 90 Jahren, und hinterließ den Ruhm eines tapfern und aufgeklärten Fürsten. Seine Unterthanen machte er gesitteter und lehrte sie die Vortheile des Ackerbaues kennen. Die Geschichtschreiber erzählen uns von ihm, daß er von starker Leibesconstitution und der dauerhaftesten Gesundheit gewesen. Er konnte einen ganzen Tag lang auf einem Flecke stehen und eben so lange sitzen, und noch im höchsten Alter 24 Stunden hintereinander auf dem Pferde bleiben, ohne die geringsten Beschwerlichkeiten davon zu empfinden. Vier Jahre vor seinem Tode zeugte er noch einen Sohn, und machte noch im 90ten Jahre alle Leibesübungen der Jünglinge mit. Auch in der strengsten Witterung ging er beständig ohne Kopfbedeckung. Nach Ptolem. Comment. l. 8. ap. Athen. Deipnos. VI. speiste er selbst aus irdenen Gefäßen; Fremde aber ließ er von Silber speisen und den Nachtisch in goldenen Körben aufsetzen; auch hatte er bei seinen Gastmalen griechische Musikanten. Die Dauer seiner Regierungsjahre rechnet Plinius auf 60 Jahre. Die Genealogie des Masinissa ist folgende:

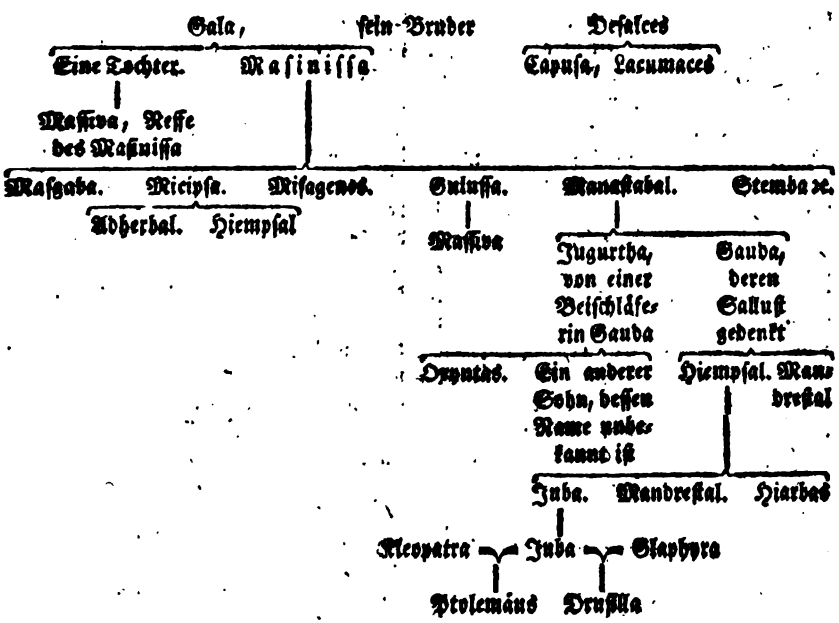

Digitized by Google

Masius mons, ein Zweig des Taurusgebirges, welcher Mesopotamien auf der Nordseite von Armenien trennt. Er fängt von dem Euphrat über Samosata an, zieht sich lange gerade gegen Osten, dann gegen Südosten über Nisibis weg, und erreicht in immer kleinerer Abstufung den Tigris, um sich am Gegenufer desselben an die höhern Gordyäischen Gebirge zu schließen, welche in ihrer weitern Entfernung Niphates genannt werden. Ein Nebenast dieses Masius läuft an der Ostseite Mesopotamiens weiter südlich, und bildet den Singarä Mons. Mannert Geogr. V. H. 2. S. 267.

Maspha, ein Ort in Judäa an der Gränze von Eleutheropolis. Man versteht auch bisweilen einen ganzen District darunter, gegen Norden auf der Straße nach Jerusalem.

Massa, eine Stadt in Etrurien, das Vaterland des K. Gallus. Ammian Marcellin nennt sie Massa Veternensis. Das heutige Massa.

Massabatice, eine fruchtbare Landschaft im nördlichen Elemais in der persischen Provinz Susiana; Dionys. Perieg. nennt sie Messábatè, Plinius am richtigsten Mesobatene. Der Name ist griechischen Ursprungs, und bezeichnet eine Landschaft, in welcher die Straßen aus allen umliegenden Provinzen sich vereinigen. Man muß sie zwischen Susiana, Persis und Medien suchen. Das Messabatä des Ptolem. ist ganz davon verschieden. Mannert Geogr. V. H. 2. S. 488.

Massaesylia, siehe Mauretania und Numidia.

Massaga, (Arian. exped. Alex. IV.) oder Massaca (Arrian. Ind. c. 1.), die vornehmste Stadt im Lande der Assakeni (dem heutigen Bischore an der Ostseite des Flusses Attok) in Indien. Sie lag nahe am Flusse Guräus. (jetzt Attok). Alexander belagerte sie; sie wehrte sich aber hartnäckig, und er wurde sogar dabei verwundet. Strabo nennt sie Masoga und Curtius VIII, 10. Mazagä. Mannert Geogr. V. H. 1. S. 32.

Massagetae, ein berühmtes scythisches Volk, gegen welches Cyrus den unglücklichen Kriegszug unternahm, bei welchem er umkam. Herodot. I, 201 etc. Herodot beschreibt sie als ein großes und kriegerisches Volk, das an der Ostseite des kaspischen Meers, jenseit des Flusses Araxes, den Issedonen gegenüber, in einer unabsehbaren Ebene wohnte. Der hier erwähnte Araxes ist unstreitig der Jaxartes (jetzt Syr Daria); weil es keinen andern großen Fluß an der Ostseite des kaspischen Meers giebt, den Oxus ausgenommen, welchen aber Herodot Aces nennt. Die unermeßliche Ebene, welche Herodot den Massageten zum Wohnsitze anweist, deutet auf die großen Steppenländer an der Ostseite des kaspischen Meers, die in der großen Bucharei ihren Anfang nehmen, und sich dann in der großen Tatarei unter dem Namen der Sungarei und Mongolei neben dem Lande Sygur bis zu der Kette des Altai hinauf erstrecken. Herodot führt ferner von den Massageten an, daß ihre Kleidung und Lebensart der Scythischen ähnlich sei, daß sie als Reiter und Fußgänger im Kriege zu dienen und den Bogen, die Lanze und die Streitaxt mit gleicher Geschicklichkeit zu brauchen wüßten. Eisen und Silber finde sich nicht in ihrem Lande, Gold und Erz aber in unermeßlicher Menge. Ihre Lanzen und Kolben seien daher von Erz, ihre Helme und Gürtel mit Gold geschmückt, ihre Pferde haben eherne Brustharnische, das Gebiß und der Schmuck aber ist von Gold. Dieser Reichthum an Erz und Gold, dessen Herodot hier erwähnt, findet sich nicht in der großen Bucharei, wohl aber in den Gebirgen des Altai, daher auch dies ein Beweis ist, daß sie in der Nachbarschaft dieses Gebirges gewohnt haben. Sie werden nie als tributaires Volk, noch als persische Söldner angeführt. Nachbarn der Massageten gegen Süden waren die Saca. Heerens Ideen II. S. 774.

Digitized by Google

774. Mannert Geogr. IV. S. 470. setzt die Massageten an die nämliche Stelle. In ihrem Lande wohnen nach ihm jetzt die Turkestaner und Karakalpaken.

Massala, ein ganz unbekannter Ort bei Plin. VI, 28. den er bei den Homeriten in Arabien ansetzt. Mannert Geogr. VI. S. 90.

Massalia, Massalia bei den Griechen, Massilia bei den Lateinern, die jetzige Stadt Marseille, eine der ältesten und berühmtesten Städte des alten Europa. Sie war eine Kolonie der Phocäer aus Kleinasien, welche sie schon in den frühesten Zeiten an der südlichsten Küste von Gallien gründeten. Scymnus Chius v. 220, Liv. V, 34. und Eusebius in seinem Chronicon setzen ihre Gründung übereinstimmend in die Regierungsjahre des Tarquinius Priscus in dem Anfang der 45ten Olymp. in das Jahr d. W. 3384; ihr gemeinschaftlicher Gewährsmann ist der Grieche Timäus, wenigstens nennt ihn Scymnus ausdrücklich. Die Ligurer wollten Anfangs den angekommenen Phocäern keine Wohnsitze bei sich gestatten; aber da die Gallier eben damals ihre ersten Einfälle in Italien versuchten, so erhielten sie von diesem mächtigen Beistand. Liv. V, 34. Die Stadt wurde also gegründet; sie hatte jedoch noch lange Zeit viel von den wilden Ligurern, ihren Nachbarn, auszustehen, und war oft in Gefahr, überfallen und zerstört zu werden. Justin. XLIII, 4. Durch die Wachsamkeit der Einwohner wurde sie indessen erhalten, und da sich ihr Handel immer mehr vergrößerte, so wurde sie nach und nach nicht nur so mächtig, daß sie die Ligurer von sich abhielten, sondern daß sie auch mit den Karthaginensern glückliche Seekriege führen und viele Kolonien an benachbarte Küsten, von Emporiä in Spanien bis nach Monöcus in Italien, versenden konnte (Strabo). Als die Römer die Ligurer in die Gebirge zurücktrieben, und sich an der Südküste Galliens festsetzten, da erhielt die Stadt völlige Sicherheit, und stand von Karthago's Zerstörung bis zu Cäsars bürgerlichen Kriegen in ihrem höchsten Flor. Mit den Römern hielt Massilia immer die genaueste Freundschaft, von deren Veranlassung aber kein Schriftsteller uns eine Nachricht giebt, den einzigen Justinius (XLIII, 3 etc.) ausgenommen. Dieser, oder vielmehr Trogus Pompejus, dessen Epitomator er war, sagt, unter der Regierung des Tarquinius Priscus seien phocäische Schiffe die Mündung der Tiber hinaufgefahren, hätten mit den Römern Freundschaft gemacht, und nach ihrer Abfahrt unter der Anführung des Simos und Protis die Stadt Massilia gestiftet. Trogus, der von den Vocontiern, Nachbarn von Massilia abstammte, und meistens in dieser Stadt lebte, konnte freilich die Sache wissen; dessen ungeachtet aber ist die Angabe ohne innere Wahrscheinlichkeit und beinahe unmöglich. Was sollen die Phocäer damals in Rom thun, wo diese Stadt ausser der Mündung der Tiber noch keinen Besitz am Meere hatte? Warum lernten die Römer erst im ersten punischen Kriege auf eine so mühsame Art Schiffe bauen, wenn die Massilier schon lange vorher ihre Bundesgenossen waren? Warum sagt Polybius nichts davon, daß die Massilier den Römern in eben diesem Kriege gegen die Karthaginenser beistanden, deren Feinde sie doch auch waren? Warum erwähnt Dionys von Halikarnaß nichts von dem Vorfall, der doch die ersten Zeiten Roms so genau und umständlich beschreibt? — Ausserdem macht auch Trogus seine Erzählung durch eine gleich darauf folgende Lüge verdächtig. Als Rom von den Galliern eingenommen war, sagt er, bekamen massilienßsche Gesandte auf ihrer Rückreise von Delphi die Nachricht davon, und eilten nun um so mehr, ihrer Vaterstadt diese traurige Nachricht zu hinterbringen. Diese läßt deswegen öffentliche Trauer anlegen, und sucht von allen Seiten Geld aufzubringen, um die Summe nach Rom zu schicken, welche die Gallier von den Römern zum Lösegeld

segeld aus bedungen hatten. Dieses kommt noch zu rechter Zeit in Rom an, und die Gallier werden damit abgekauft; die Römer aber ertheilen der Stadt für diese großmüthige Hülfe die Immunität. — Ausserdem daß kein einziger Geschichtschreiber hievon etwas weiß, daß die ganze Erzählung so viel innere Unmöglichkeiten daß wir sie schlechterdings für eine Lüge erklären müssen. Als die massilienischen Gesandten von dem Unglücke Roms hörten, muß doch dieses schon in Unterhandlung mit den Galliern gestanden haben, wie konnte sonst in Massilia von einer Aufbringung des Lösegeldes die Rede sein? Aber wär es möglich, daß die Gesandten während der kurzen Dauer der Unterhandlung ihre Rückreise vollenden, daß das Geld aufgebracht und noch zu rechter Zeit nach Rom geliefert werden konnte? Ist es wahrscheinlich, daß Massilia damals ihren Freunden, den Galliern, so entgegen zu handeln wagen konnte? Würde das stolze Rom von einer gallischen Stadt eine Auslösung angenommen haben? Wie konnten die Römer damals einer gallischen Stadt die Immunität schenken, da sie noch auf nichts ausser Italien Anspruch zu machen sich einfallen liessen? Wäre dies nicht lächerlich gewesen? — Die ganze Erzählung ist also Lüge welche Trojus erdichtete, um der Stadt, wo er wohnte, recht viele Verdienste um Rom zu geben. Wahrscheinlicher setzt man den Anfang der Freundschaft zwischen beiden Städten gleich nach dem Ende des ersten punischen Krieges. Durch die Besitznahme von Sardinien und die Eroberung Liguriens wurden die Römer Nachbarn von Massilien, und diese Stadt, froh über die Demüthigung ihrer Feinde, mußte es ihrem Interesse sehr angemessen finden, mit den Römern ein Bündniß zu schließen, und diese konnten die Freundschaft einer seefahrenden Stadt auch sehr gut gebrauchen. Ein Beweis von der Richtigkeit dieser Hypothese ist der, daß man vor dem Ende des ersten punischen Krieges in der römischen Geschichte nichts von Massilia hört, im zweiten aber diese Stadt als eine getreue Bundesgenossin der Römer findet.

Durch den bürgerlichen Krieg zwischen Cäsar und Pompeius erhielt die politische Größe dieser Stadt den ersten Stoß. Ihre feste Anhänglichkeit an Pompeius zog ihr vom Cäsar eine schwere Belagerung, die Vernichtung ihrer Flotte und nach der Eroberung eine schwere Buße zu. Caes. de B. C. II, 22. Der Sieger schenkte ihr zwar den Namen der Freiheit, den sie noch etliche hundert Jahre erhielt; aber ihre Macht und Größe war dahin. Die ihr gelaßne Freiheit bestand darin, daß sie nicht mit zur Provinz gerechnet wurde, und keine aufsangenden Procuratoren erhielt; welches freilich für die Ruhe und Glückseligkeit der Bürger etwas sehr Gutes war; aber doch den äussern Glanz der Stadt nicht vergrößerte, sondern vielmehr verminderte. Denn als Hauptstadt einer Provinz würde sie eben so prächtige Gebäude u. s. w. gehabt haben, als andere gallische Städte; aber als abgesonderte Stadt bekümmerten sich die Römer nicht um ihre Verschönerung. Dem Verfall ihrer politischen Größe suchten indessen die thätigen Einwohner auf andere Art zu ersetzen. Schon zu Augusts Zeiten fing die Stadt an, eine der vorzüglichsten Schulen der Wissenschaften und die Nebenbuhlerin Athens zu werden. Auch in den ältern Zeiten, als sie noch ganz von rohen Völkern umgeben war, hatte sie die griechische Sprache, Verfassung und Sitten rein erhalten gewußt, und jetzt ward sie der Hauptsammelplatz von Männern, die in den Wissenschaften, vorzüglich in Philosophie und Medicin, sich auszeichnen wollten. So blühete die Stadt fort, bis der südliche Theil Galliens von barbarischen Völkern überschwemmt wurde.

Die Regierungsform von Massilia war eine gut eingerichtete Aristocratie. Sechshundert Männer machten den grössern Rath aus und hießen Timuchi. Sie bekleideten ihre Stelle Zeitlebens.

Fünf-

Digitized by Google

Funfzehn aus ihnen bildeten den Ausschuß und hatten die täglichen und gewöhnlichen Geschäfte zu verwalten. Unter ihnen hatten abermals drei den Vorrang, welche die wichtigsten Angelegenheiten besorgten. Timuchus konnte keiner werden, wenn er nicht Kinder hatte, und vom Großvater her schon Bürger der Stadt war. Die Gesetze waren die massischen, und standen an einem öffentlichen Platze auf einer Tafel. Strab. IV. p. 271.

Massilia lag auf einem felsigten Boden; ein theaterförmiger Felsen bildete den Hafen, der gegen Süden sah. Die Größe der Stadt war mittelmäßig; die benachbarte Gegend trug Oel und Wein, aber wegen des harten Bodens wenig Getreide. Strab. l. c. Der Hafen hieß Lakydo. Eustath. in Dionys. Perieg. ad. v. 174. und Mela II, 3. Mannert Geogr. II. H. 1. S. 732 ꝛc.

Massiba, eine Stadt in Babylonien, am Euphrat. Jetzt Massjehkan.

Massice, ein Flecken in Babylonien, nicht weit von der Stelle, wo der königliche Kanal (s. Maarsares) aus dem Euphrat kam. Plin. V, 26. Nach d'Anville jetzt Massgeb-Kan.

Massicus, ein ansehnliches Gebirge in Campanien, das von Sinuessa aus gegen Norden und Osten sich erstreckte, und also aus zwei Fortsetzungen bestand, die Florus Falernus und Massicus nennt, im Grunde aber nur ein Gebirge ausmachten. Vorzüglich war dasselbe wegen seines herrlichen Weins berühmt, den die Alten Massicum, die jetzigen Italiäner Muscatello nennen.

Massilia, siehe Massalia.

Massiva, ein Sohn des Gulussa und Enkel des Massinissa. Weil er nach der Ermordung des Adherbal und Hiempsal in Rom um die numidische Krone anhielt, da er nun der nächste und allein rechtmäßige Erbe war, so ließ ihn Jugurtha durch seinen vertrauten Diener Bamilcar ermorden.

Masso, ein Familiennamen in dem Papirischen Geschlecht, siehe Papiria gens.

Massycites, ein Berg in Lycien, unweit Myra und Lymira am Meere.

Massylia, oder Masylia, siehe Mauretania und Numidia.

Mastaura, ein Flecken in Lydien, diesseit des Mäander.

Mastiani, siehe Olcades.

Mastigophori, Μαστιγοφόροι, eine Art Gerichtsdiener, oder Büttel bei den Griechen, welche das Volk, z. B. bei Schauspielen, vom ungestümen Drängen zurückhalten mußten. Besonders mußten sie bei den fricilischen Spielen auf Befehl der Kampfrichter diejenigen Athleten bestrafen, welche beim Kampfe sich pflichtwidrig betrugen. Cfr. Pandekt. L. 4. 18. med. H. 27; Prudent. adv. Symmach. II, v. 516.

Mastiren, μαστῆρες, gewisse Personen zu Athen, welche die junge Mannschaft, die nach geschehenem Aufgebote sich nicht zum Kriege gestellt hatte, aufsuchen und mit Gewalt dazu nöthigen mußten. Suid. in Μαστῆρες.

Μαστιξ, siehe Flagellum.

Mastramela (Plin. III, 4), Aviticorum stagnum (Mela), ein See in Gallien, nicht weit von den Mündungen der Rhone, aber etwas höher und östlicher. Er hing mit dem Meere zusammen, und hatte viel Austern und Fische. Einige rechnen ihn mit zu den Mündungen der Rhone, aber mit Unrecht, weil er durch einen Berg von dem Flusse getrennt wird. Die Benennung bei Mela hat er von dem anwohnenden Völkchen; die bei Plinius ist eigner Name. Jetzt heißt er Mer de Martigues oder Etang de Berre. Am nordwestlichsten Busen desselben lag die Stadt Maritima, auch Mastramela genannt. S. Maritima.

Mastusia, ein Vorgebirge auf dem Thracischen Chersones.

Mater deum, auch Magna mater deum sind Namen der Cybele, insofern sie mit der Rhea für einerlei Gottheit und

Digitized by Google

und folglich für die Stammmutter aller Götter gehalten wird. Auch ist diese Benennung mit dem Beinamen Pallas einerlei.

Mathematica. Der Umfang dieser Wissenschaft, deren griechischer Name μαθήματα vorzugsweise Wissenschaft bedeutet, welchen man derselben, nach der gewöhnlichen Meinung, deswegen gegeben hat, weil sie entweder κατ' ἐξοχήν diesen Namen verdient, oder weil sie die wahre Vorbereitungswissenschaft zu andern Studien ist, oder weil sie der Zeit des Ursprungs nach andern Wissenschaften vorherging, hatte bei den Alten noch nicht den Umfang, wie in unsern Zeiten. Die Pythagoräer kannten nur die Arithmetik, Geometrie, Musik und Astronomie; die Platoniker die Geometrie, Stereometrie, Arithmetik, Musik und Astronomie, und zu den Zeiten des Aristoteles und Euclides kam die Mechanik und Optik hinzu.

Die Natur der Sache selbst und glaubwürdige Nachrichten lehren uns, daß der Ursprung der mathematischen Wissenschaften bis ins höchste Alterthum hinaufreichen müsse, obgleich die dahingehörigen Kenntnisse sehr lange nur fragmentarisch unter den Menschen vorhanden waren. Die practische Anwendung dunkler mathematischer Begriffe war unstreitig schon lange bekannt, ehe man lernte, die dem Mechanischen zum Grunde liegenden theoretischen Sätze auf eine deutliche und lichthelle Art aus ihnen zu entwickeln. Dazu gehörte schon eine gewisse Kultur des Geistes, die man nur bei einem schon etwas polirten Volke suchen darf. Indessen fiel doch die Erfindung theoretischer Sätze in der Mathematik bei einigen Völkern schon in so frühe Zeiten, daß wir auch den Zeitpunct nicht genau zu bestimmen vermögen, in welchem die Mathematik zuerst Wissenschaft ward. Was man von den mathematischen Kenntnissen der Menschen vor der Sündfluth erzählt, beruhet durchgängig auf Fabeln. Den Ursprung der Arithmetik legt man gewöhnlich den Phöniciern bei. Diesen mußte, als Kaufleuten, die Rechenkunst schon von den frühesten Zeiten her, Bedürfniß sein. Sie zählten, so wie fast alle alten Völker, nach dem decadischen Systeme; als Zahlzeichen bedienten sie sich, so wie auch die Griechen und Römer und alle alten Völker, der Buchstaben. Die Geometrie entsprang bei den Aegyptern. Das Bedürfniß des Nilmessens, die Eintheilung des Landes in Nomen unter Sesostris (Herodot. Euterp. c. 109), das geschäftlose und ganz der Betrachtung gewidmete Leben der ägyptischen Priester (Aristot. Metaph. I, 1.) waren die Hauptveranlassungen zur Erfindung dieser Wissenschaft. Ueberwiegend bestand aber die ganze Geometrie der Aegypter in einigen Feldmessermaximen, die mit sehr wenig Theorie verbunden waren. Als alte berühmte Mathematiker bei ihnen werden Receuphis und Petosiris genannt. Firmicus IV. c. 16. ex rec. Salmas.; Plin. VII. c. 48. s. 50. Ueber den Ursprung und die Geschichte der Astronomie siehe den eigenen Art. und über die Schiffahrt, den Art. Navigatio.

So wie die Griechen überhaupt in der Ausbildung aller Wissenschaften die Ausländer weit hinter sich zurückließen: so erwarben sie sich auch um die Mathematik, vorzüglich um die Geometrie, ausgezeichnete Verdienste, und entwickelten die Theorie der letztern zuerst zu dem Kunstgebäude einer Wissenschaft. Thales, der Stifter der jonischen Schule, brachte die ersten mathematischen Kenntnisse aus Aegypten nach Griechenland, und bildete sie bald so aus, daß er mehr wußte, als seine Lehrer. So setzte er den König Amasis dadurch in Staunen, daß er die Höhe der Obelisken durch ihren Schatten maß. Aber auch schon vor Thales hatten die Griechen einige geometrische Kenntnisse, und kannten verschiedene Anwendungen von Werkzeugen, die auf mathematischer Theorie beruhen, ob sie diese gleich noch nicht davon wußten, z. E. des Zirkels, Lineals, Winkel-

Digitized by Google

Winkelhakens u. s. w. Thales aber legte den Grund zur theoretischen Geometrie. Für die Erfindung, daß der Winkel im Halbkreise ein rechter sei, brachte er den Musen ein Opfer. Proclus schreibt ihm noch mehe Erfindungen zu. Die meisten seiner Schüler waren wahrscheinlich Geometer. Man weiß aber nur etwas von einem Amerikus und vom Anaximander. Anaxagoras dachte zuerst an die Quadratur des Kreises, und schrieb von der Optik und Perspective. Vorzüglich gewann auch die Astronomie durch den Thales und seine Schüler.

Eine große Vervollkommnung erhielt die Mathematik durch die Schule des Pythagoras, deren Anhänger, vorzüglich in der Geometrie viele Erfindungen machten, z. E. der fünf regulairen geometrischen Körper. Nicht weniger machten sie sich um die Astronomie und Arithmetik verdient. Nach dem Boethius hatten sie neun verschiedene Zahlzeichen, die den jetzigen arabischen sehr ähnlich gewesen sein sollen. Die pythagorische Arithmetik bezog sich überhaupt auf die Eigenschaften und Verhältnisse der Zahlen, der vollkommnen und unvollkommnen, der Polygonal- und Pyramidalzahlen u. s. worin sie viele Geheimnisse suchten. Archytas schrieb ein Buch von der Zahl 10, Theanes, des Pythagoras Sohn, 4 Bücher über die Zahl 4. Sie stellten auch viele Untersuchungen über diejenigen Zahlen an, welche die Seiten eines recht winklichten Dreiecks geben. Von andern Pythagoräern soll Empedokles die Centralkräfte gekannt haben; Archytas löste die Aufgabe von zwei mittlern Proportionallinien auf, und erfand viele Maschinen. Der Mathematiker Hippokrates lehrte, daß die Verdoppelung des Würfels auf der Erfindung zweier mittlern Proportionallinien beruhe.

Nach der Schule des Pythagoras wurde die Mathematik durch den Plato und seine Nachfolger bearbeitet. Plato selbst legte durch die Mathematik, besonders durch die Geometrie, den Grund zu seinem übrigen Unterricht, und war der Erfinder der geometrischen Analysis. Die Entdeckung der Lehre von Kegelschnitten schreiben Einige auch dem Plato, Andere dem Menechmus zu. Zu den Erfindungen der platonischen Schule gehörte auch die der geometrischen Oerter, und unter den mathematischen Aufgaben, um deren Auflösung man sich damals bemühete, ist besonders die von der Verdoppelung des Würfels zu bemerken. Man sehe von dieser berühmten Aufgabe den Art. Deliacum problema im Nachtrage. Beinahe eben so merkwürdig machte sich auch die Aufgabe von der Trisection des Winkels. Man hat keine bestimmte Nachricht von ihrem Alter; es war aber ganz natürlich, darauf zu kommen, einen Winkel nach jeder gegebnen Verhältniß zu theilen, da man ihn halbiren konnte. Unter den platonischen Geometern machte Laodamas viele Entdeckungen; Archytas bearbeitete die Lehre von den regulären Körpern; Eudoxus erfand nicht die Kegelschnitte, wie Laertius will, sondern andere krumme Linien. Menechmus erweiterte die Lehre von den Kegelschnitten, und sein Bruder Dinostratus erfand die Quadratrix zum Behuf der Quadratur des Kreises, oder vielmehr schon Hippias, ein Zeitgenosse des Sokrates. Die gemischte Mathematik hatte unter den Platonikern sehr geringen Fortgang. Die astronomische Hypothese des Eudoxus enthielt ungeheure Fehler, und vom Sehen wurden mancherlei kindische Muthmaßungen aufgebracht. Man glaubte z. B., daß beim Sehen etwas aus dem Auge herausgehe. Nach Plato's Tode wurde die Mathematik im Lyceo weiter getrieben. Euclides erwarb sich vermuthlich unter Anführung eines der ersten Nachfolger des Plato so viele geometrische Geschicklichkeit. Auch gehört der berühmte Aristäus hieher, aus dessen 5 Büchern von den Kegelschnitten Apollonius in seinen 4 Büchern das meiste genommen hat.

In

Digitized by Google

In der Schule des Aristoteles schätzte man auch die Mathematik, hoch aber ohne großen Fortgang. Optik und Mechanik blieben insbesondere sehr unvollkommen. Doch lehrte Aristoteles in der letztern den auf alle Maschinen anwendbaren Satz, daß zwei Kräfte, deren Geschwindigkeiten verkehrt proportional sind, einerlei Wirkung hervorbringen. Unter seinen Schülern schrieb Theophrast zuerst eine Geschichte der Mathematik, deren Verlust sehr zu bedauren ist. Dicäarchus maß geometrisch die Höhe verschiedener Berge.

Nachdem unter den Ptolemäern vornämlich Alexandrien zum Sitz der Wissenschaften erhoben worden war, so wurde auch hier die Bearbeitung der Mathematik mit Eifer fortgesetzt. Vorzüglich machte sich hier Euklides berühmt, dessen Elemente wir noch besitzen; ferner Aristarch, den seine astronomischen Kenntnisse vorzüglich wichtig machen, und der große Archimedes. Dieser bearbeitete besonders die Geometrie und Mechanik, und machte in beiden die wichtigsten Entdeckungen. Er erfand die Sätze vom Verhältniß des Halbmessers zum Umfange, und der Kugel zu dem um sie beschriebenen Cylinder. Sehr scharfsinnig schrieb er von den Conoiden und Sphäroiden, lehrte die Quadratur der Parabel und die Eigenschaften der Spirallinie. Er war ferner der Urheber der Mechanik, und lehrte die wahren Grundsätze der Statik und Hydrostatik. Er untersuchte den Mittelpunct der Schwere in verschiedenen Figuren, erfand die Wasserschraube, beschrieb selbst seine berühmte Himmelskugel, welches Werk aber verloren gegangen ist, und vertheidigte zuletzt durch seine Maschinen lange seine Vaterstadt gegen die Römer. Eratosthenes legte sich auf die Geometrie und Astronomie, und trieb mit dem Aristäus, Euklides und Apollonius die geometrische Analysis. Auch löste er die Aufgabe von der Verdopplung des Würfels auf, und nach Boethius untersuchte er auch die Primzahlen. Apollonius von Pergen in Pamphylien hieß wegen seiner Verdienste um die Geometrie nur der Geometer, oder auch der große Geometer. Er schrieb 8 Bücher von den Kegelschnitten, worin er das schon bekannte sammelte und seine eigenen Erfindungen, die von der Größe seines Scharfsinns zeugen, hinzu fügte. Nach Eutocius gab er auch das Verhältniß des Durchmessers zum Umfange des Kreises genauer an, als Archimedes. Conon von Samos schrieb ebenfalls von den Kegelschnitten und machte sich um die Astronomie verdient. Dositheus und Attalus erwarben sich auch um die Geometrie Verdienste, und Nicomedes, den Viele aber jünger machen, war der Erfinder der Muschellinie. Die Mechanik erweiterten: Ktesibius, der Erfinder der Wasserorgel und des Druckwerks mit doppelten Stiefeln, Heron, sein Schüler, der unter den Alten das Meiste über die Mechanik geschrieben hat. Man bewunderte seine Wasseruhren und andere Maschinen, welche vom Winde getrieben wurden. Philo von Byzanz war ebenfalls ein sehr geschickter Geometer und Mechanicus; Posidonius außerdem auch Astronom.

In den Zeiten nach Chr. G. gab es keine so großen Mathematiker mehr, als vorher aus der alexandrinischen Schule gegangen waren. Agrippa, Menelaus und Theon von Smyrna waren Astronomen, Menelaus schrieb aber auch ein gründliches Werk von den Kugeldreiecken und Theon von der Arithmetik und Musik. In der Astronomie machte Claudius Ptolemäus Hauptepoche; er war auch zugleich ein großer Geograph, und schrieb von der Optik; aus einigen aufbehaltenen Stellen der letztern erhellet, daß er die astronomische Strahlenbrechung kannte. Andere Mathematiker in den ersten Jahrhundert n. Chr. G. waren: Serenus, der zwei Bücher von den Cylinder- und Kegelschnitten schrieb; Hypsikles aus Alex. schrieb zwei Bücher von den unor-

dentli-

Digitized by Google

ntlichen Körpern; Philo von Tyana ndelte auch von solchen krummen Li-en, welche durch den Durchschnitt ge-isser Flächen entstehen und beim Pap-us Plectoides oder Complicatae ißen; Nicomachus schrieb eine inleitung in die Mathematik, von wel-er die Arithmetik des Boethius eine-eie Uebersetzung ist. Diophantus im 4ten Jahrh.) erfand die Algebra, der handelte sie wenigstens zuerst ab. inige Stellen aus seinem Werke bewei-en, daß er die Auflösungen der quadrati-chen Gleichungen gekannt hat. Vorzüg-ch verdient seine Anwendung der Ana-ysis auf unbestimmte Aufgaben unsere ufmerksamkeit. Von seinen 13 Büchern rithmetischer Aufgaben sind nur die 6 ersten vorhanden. Nach dem 5ten Jahr-undert fing die Mathematik bei den riechen an, in Abnahme zu gerathen. Pappus von Alex. war beinahe der tzte Originalschriftsteller in der Mathe-matik; gewöhnlich beschäftigte man sich ur mit dem Erklären der ältern. Pap-us und sein Zeitgenosse Theon ver-ienen indessen noch einen vorzüglichen ang. Die großen Einsichten des Pap-us in die Geometrie lassen sich aus sei-en mathematischen Sammlungen beur-heilen und in der Geschichte der Mathe-matik ist er besonders deswegen unent-ehrlich, weil er zeigt, auf welche Art die lten ihre Untersuchungen angestellt ha-en. Er wußte, wie aus dem Mittel-unct der Schwere einer Figur ihre Ab-essung zu finden sei. Theon com-entirte den Euklides und das Almagest es Ptolem. Seine Tochter Hypatia ehrte zu Alex. die Philosophie und Ma-hematik, commentirte den Diophantus nd Apollonius, und verfertigte astrono-ische Tafeln. Zum Beschluß führen ir noch einige Mathematiker bis in die Mitte des 6ten Jahrhunders an. Pro-lus, das Haupt der platonischen Schule n Athen, suchte auch die Mathematik in nsehen zu erhalten; er commentirte as 1te Buch des Euclides, aber unerträglich weitläuftig. Isidorus von Milet war ein geschickter Mechanicus, Geometer und Architect, der ein Werkzeug erfand, die Parabel mit einer stetigen Bewegung zu beschreiben. Anthemius war auch ein berühmter Mechanicus, und Eutocius, des Isidors Schüler schrieb über den Archimedes und Apollonius gründliche Erläuterungen. Um diese Zeit lebte wahrscheinlich auch Diocles, der die Cyssois erfand, und nach Eutocius die Aufgabe löste, eine Kugel in einer gegebnen Verhältniß zu schneiden.

Die Römer thaten in der Mathematik wenig. Was sie in den spätern Zeiten der Republik davon wußten, lernten sie von den Griechen. Doch mag wohl Numa Pompilius von der Astronomie etwas verstanden haben, da er das Jahr nach dem Sonnen- und Mondlaufe richtiger bestimmte. Terentius Varro, Vitruv und Julius Frontinus waren die ersten Römer, welche etwas Mathematisches schrieben.

Matiani, ein Volk in Media Atropatene, deren Land Matiana hieß. Sie wohnten in einem mondförmigen Bogen um Atropatene herum, von Nordosten nach Südwesten längs den Gränzgebirgen gegen Armenien und Assyrien, wenigstens nach Strabo. Ptolemäus verengert ihre Wohnsitze, indem er sie blos längs den südlichen Gebirgen setzt, welche Medien und Assyrien trennen. Er folgt darin dem Herodot, welcher seine Matieni (offenbar einerlei mit Matiani) in die Striche zwischen Armenien und den Kissii, den Bewohnern von Susiana, setzt (Herodot. V, 49); doch sagt dieser auch I, 202, daß ihre Gebirge noch weiter gegen Norden bis zu den Quellen des Araxes reichten. Sie gehörten wahrscheinlich mit zu dem Stamme der übrigen nördlichen Völker, und Plin. VI, 16 stellt sie deswegen mit den Kaduſii an die Ostgegenden, in die Nähe des Oxus. Ptolemäus hat statt des Namens Matiana die Benennung Mariana nur die Sitze dieses Volks, und die Peutingerische Tafel folgt ihm darin, daher

Digitized by Google

daher es wohl nicht blos Schreibfehler statt Mattiana sein kann, wie Strabo auch bisweilen schreibt. Mannert Geog. V. 2. H. S. 152.

Matienus (C.), ein Duumvir navalis A. U. 572 mit dem C. Lucretius. Er erhielt den Befehl, mit der Flotte nach der ligurischen Küste zu gehen, um den Proconsul L. Aemilius zu unterstützen. Liv. XL, 26. Er nahm 32 ligurische Raubschiffe weg. Liv. ib. 28.

Matienus (M.), Prätor A. U. 581 unter dem Konsulat des L. Postumius Albinus und M. Popillius Länas. Er erhielt zur Provinz das jenseitige Spanien, wurde zwei Jahre nachher von den Spaniern wegen seines schlechten Betragens vor den Recuperatoren (s. (Recuperatores) angeklagt, und ging freiwillig ins Exil nach Tibur. Liv. XLII, 1; XLIII, 2.

Matienus (P.), ein Tribunus militum, der mit den M. Sergius um A. U. 550 abgeschickt wurde, die Stadt Locri, welche während des bisherigen Krieges mit den Karthagern auf die Seite des Hannibal übergetreten war, durch Ueberfall wieder zu erobern. Die Sache wurde glücklich ausgeführt, aber Matienus mit seinem Kollegen Sergius verloren bald nachher auf eine grausame Art ihr Leben durch den Proprätor Q. Pleminius, wie unter diesem Art. erzählt werden wird. Liv. XXIX, 6—9.

Matinum, eine Stadt in Unteritalien, in der Landschaft Kalabrien. Sie lag östlich von Callipolis, dem heutigen Gallipoli, in der Gegend des jetzigen Taviano.

Matinus, ein Gebirge in Unteritalien, unweit der Meeresküste, das man bald zu Apulien bald zu Kalabrien rechnet. Es gab auf demselben starke Bienenzucht. Hor. Carm. I, 28. 3; IV, 2. 27.

Matiscone, im Itin. Ant. und Peut. Taf. eine Stadt in Gallia Lugdunensis und im Lande der Aeduer; nach den angegebnen Zahlen das heutige Maçon an der Saone zwisch Lyon und Chalons.

Matium, ein Ort, den Plinius der Landschaft Kolchis anführt; er wahrscheinlich in dem südlichern Strich Mannert Geog. IV. S. 410.

Matius (C.), ein gelehrter u reicher römischer Ritter, ein vertrau Freund des Cicero (Cic. Ep. VI, 1 und Cäsar. Er lebte als Privatma und ob er gleich dem Cäsar zugeth war, so suchte er doch zwischen ihm u Pompejus Friede zu stiften. Cic. Div. XI, 27. Nach Cäsars Tode n er in Gefahr, von der Gegenparthei unruhigt zu werden; aber als sich Aug stus behauptete, lebte er wieder ruhig seiner Lage fort, und half die Leichensp mit besorgen, die jener dem Cäsar Ehren anstellte. Man hat noch ein Brief des Cicero an ihn, und die A wort des Matius. In den Briefen d Cicero an den Atticus wird er oft C vena genannt. Ind. in Cic. Op. e Bipont.

Matralia, sc. festa, ein römisch Fest, das die vornehmen Römerinn den 10ten Junius zu Ehren der M tuta, oder Ino feierlich begingen. D Gebräuche dabei bestanden nach Ovi Plutarch und Andern in folgenden. D römischen Matronen versammelten s im Tempel der Göttin, und opferten frisch gebackene Kuchen, um der Ca menta, welche die Matuta bei ihrer A kunft damit gespeiset hatte, nachzua men. Sie liefen dabei aus einem W kel des Tempels in den andern, um d Angst der Göttin vorzustellen, als in Gefahr war, von den Mänaden z rissen zu werden; auch sollte dadurch d Betrübniß der Ino über den Tod d Bacchus und ihre Eifersucht wegen d verbotenen Umgangs ihres Mannes Ath mas mit ihrer Magd Periphera, welc verursachte, daß sie sich von einem Fe sen herab ins Meer stürzte, vorgestel werden. Ferner baten die Matrone die Göttin möchte doch ihren Schweste und Bruderkindern günstig sein, so w

Digitized by Google

te sich des Bachus, des Sohns ihrer Schwester Semele, in seiner zarten Kindheit mütterlich angenommen hätte. Zum Beschluß wurde einer hiezu erkauften Sclavin eine Ohrfeige von jeder Matrone gegeben, weil eine Sclavin den Tod der Juno verursacht hatte. Aus diesem Grunde durfte auch kein Sclave und keine Sclavin in den Tempel der Matuta kommen, den ihr Servius Tullius an der Tiber gebauet hatte. Ovid. Fast. VI. v. 475 — 549; Plut. Quaest. rom. 16. 17; Pausan. I, 44. Cluno röm. Alt. III, 277.

Matrejum, ein Ort im alten Rhätien, auf der Straße von Augsburg nach Trident. Er heißt noch jetzt Matrey, am Ulzfluß in Tyrol.

Matrimi, siehe Patrimi.

Matrimonium, die Ehe. Unter den wilden Bewohnern von Attica wurde der Ehestand zuerst vom Cekrops eingeführt, und vielleicht auch um die nämliche Zeit, oder etwas früher, bei den andern Bewohnern Griechenlands. Die Natur der Sache schon mußte es lehren, daß das wilde und unstäte Zusammenleben mit Personen des andern Geschlechts unmöglich bestehen konnte und daß es nothwendig sei, darin eine gewisse Ordnung einzuführen. Wenn also auch nicht in allen Staaten Griechenlands ein Mann auftrat, der die Ehe durch einen förmlichen Befehl einführte; so geschahe es doch gewiß gleichsam durch ein stillschweigendes Gesetz. Man hielt in den meisten griechischen Staaten den Ehestand für sehr ehrenvoll, weil man einen großen Einfluß auf die Wohlfahrt des Staats und die Kultur seiner Bewohner anerkannte. Er wurde durch Gesetze befördert, und die Enthaltung davon strenge bestraft. S. Coelibatus. Die Vielweiberei wurde in Griechenland auch nicht geduldet. Nur in einigen sehr dringenden Fällen, wenn z. B. durch Krieg die Anzahl der Männer sehr vermindert, oder durch ansteckende Krankheiten und andere Unglücksfälle der Staat entvölkert worden war, wurde die Erlaubniß gestattet, mehr als eine Frau zu nehmen. So soll, nach Einigen, Euripides zwei Frauen gehabt haben, und eben daher, weil er von diesen eine üble Behandlung erdulden mußte, sein Weiberhaß gekommen sein. Gell. N. A. XV, 20. Auch Socrates soll zwei Weiber, die Xantippe und Myrto, zugleich gehabt haben, wie Athenäus XIII, und Diogenes Laertius behaupten, weil die Erlaubniß dazu wegen einer in Athen vorher wüthenden Pest verstattet worden war. Doch leugnet es Panätius von Rhodus ausdrücklich. Nach Herodot V. c. 37. hatte auch Anaxandridas in Sparta zwei Weiber, weil er noch eine zweite Frau nehmen mußte, da die erste unfruchtbar war; wiewol Herodot dabei bemerkt, daß dieses dem spartanischen Gebrauche eigentlich zuwider gewesen sei.

Die Zeit der Verheirathung war nicht allenthalben dieselbe. In Sparta war nach den Gesetzen des Lycurgus keine gewisse Zeit dazu festgesetzt, sondern nur im Allgemeinen bestimmt, daß beide Theile ihre volle Stärke erreicht haben müßten. In Athen war bei Mannspersonen das 35te Jahr zum Heirathen bestimmt. Aristoteles hielt das 37te, Plato das 30te Jahr für die schicklichste Zeit dazu. Frauenzimmer durften viel früher heirathen, nach einigen alten athenienſischen Gesetzen, im 26ten Jahre. Aristoteles erlaubte es ihnen schon im 18ten und Hesiodus im 15ten Jahre. Op. et dies. 2. v. 316. Eigentlich sagt er, sie sollen 4 Jahre reifen, und im 5ten heirathen, woraus denn die Ausleger jene 15 Jahre so herausbringen, daß sie die vier Jahr der Reife vom zehnten an rechnen. Die schicklichste Zeit zur Vollziehung der Ehe war bei den Athenienſern der Winter, besonders der Monat Gamelion (ungefähr unser Januar); auch wählte man gern die Zeit des Vollmondes dazu. Eurip. Iphig. in Aul. v. 717; Pind. Isthm. Od. 8. v. 93. Hesiodus hält den 4ten Tag des Monats für den besten (Op. et dies v. 36); die unschicklichsten

Digitized by Google

sten Tage dazu waren der 16te und 18te. Hesiod. l. c. v. 18. Bei den Heirathen der Griechen waren auch gewisse Grade der Blutsfreundschaft verboten, z. B. zwischen Vater und Tochter, Sohn und Mutter, Bruder und Schwester. In Lacedämon durften nahe Anverwandte in gerade aufsteigender oder gerade niedersteigender Linie einander nicht heirathen, wohl aber Seitenverwandte, z. B. ein Neffe seine Tante, ein Onkel seine Nichte. Auch durften Halbgeschwister, die einerlei Mutter, aber verschiedene Väter hatten, einander ehelichen; das nämliche Gesetz fand auch in Athen statt. In den meisten griechischen Staaten durften freie Bürger sich nur mit freigebornen Bürgerinnen verheirathen, nicht mit Ausländern. Die Kinder aus einer solchen ungleichen Ehe wurden von den Gesetzen zur immerwährenden Sclaverei verurtheilt. Wenn ein Ausländer eine freie Bürgerin zu Athen heirathete, so hatte auch jeder das Recht, ihn bei den Thesmotheten gerichtlich zu verklagen, welche ihn, im Fall er überführt wurde, zum Sclaven verkauften, und seine Güter confiscirten, wovon der Ankläger den dritten Theil bekam. Eben die Strafe wurde denjenigen Bürgern zuerkannt, welche ausländische Frauenzimmer an Athenienser verheiratheten, indem sie dieselben für ihre Töchter ausgaben; nur wurden sie nicht mit der Sclaverei, sondern blos mit der ἀτιμία (Ehrlosigkeit) bestraft. Heirathete ein Athenienser ein Frauenzimmer, daß keine Bürgerin war, so mußte er eine Geldstrafe von tausend Drachmen erlegen. Demosth. orat. in Neaer. Von diesen Gesetzen wurden indeß oft Ausnahmen gemacht. Ferner ist zu merken, daß die Mädchen ohne Einwilligung ihrer Eltern und zwar der Mutter sowohl, als des Vaters, nicht heirathen durften. Hatten sie keine Eltern mehr, so wurden sie von ihren Brüdern, und wenn auch diese fehlten, von ihren Großvätern, insbesondere von väterlicher Seite, verheirathet. Waren auch diese nicht mehr am Leben, so kamen die Mädchen unter die Aufsicht der Vormünder. Gattinnen konnten von ihren sterbenden Männern einem andern zugesagt werden; so z. B. überließ der Vater des Demostenes seine Gattin Cleobule mit einer ansehnlichen Mitgift dem Aphobus. Die Söhne mußten ihre Väter wenigstens um Rath fragen, wenn sie heirathen wollten; auch hatte der Vater das Recht, seinen Sohn zu verloben, so lange er noch unter seiner Gewalt stand. Die Verlobung zweier Personen geschah unter mancherlei Formeln, die Verlobten selbst küßten einander dabei, oder gaben sich die rechte Hand und schwuren einander ewige Treue. Bei den Thebanern versicherten sich ihre Treue bei dem Denkmal des Jolaus, der den Herkules so liebte und ihn bei seinen Unternehmungen verstand. In Athen mußten die Mädchen, ehe sie heirathen durften, sich in Brauron der Diana Arcteia vorstellen, um diese Göttin zu besänftigen, welche einst wegen eines von den Athenienſern getödteten Bären sehr erzürnt gewesen war. S. Βραυρωνια. Auch pflegten die Jungfrauen, sobald sie mannbar wurden, der Diana gewisse Körbe, welche mit allerlei niedlichen Sachen angefüllt waren, zu widmen. Dadurch wollten sie sich gleichsam die Erlaubniß erbitten, das jungfräuliche Gefolge der Göttin verlassen zu dürfen. Von den Hochzeitgebräuchen der Griechen siehe unter dem Art. Nuptiae. Ueber die Ehe bei den Römern vergleiche die Art. Connubium, Confarreatio Coemptio, Usus u. s. w. Pott Arch. II. S. 492 ꝛc.

Matrona, ein Fluß in Gallien, die heutige Marne. Er entsprang bei den Lingonen und vereinigte sich unweit Lutetia (Paris) mit der Sequana (Seine). Zu Cäsars Zeiten machte sie die Südgränze von dem eigentlichen Belgien. Mannert Geogr. II. H. 1. S. 33.

Matronalia, sc. Festa, ein Fest welches die römischen Damen aus verschiedenen Ursachen, vornämlich aber weil durch sie unter Romulus der Friede zwischen

Digitized by Google

wischen den Römern und Sabinern wie-
der hergestellt worden war, dem Mars
u Ehren feierten. Ovid. Fast. III,
179 etc. Es fiel auf den ersten März.
Die Frauen tractirten an demselben ihre
Sclavinnen (Macrob. I, 12.) und
die Eheleute schickten sich einander Ge-
schenke Die Hauptfeierlichkeiten gescha-
hen wahrscheinlich im Tempel der Juno
Lucina. Tibull. III, 1. 1; Suet.
Vesp. 19; Martial. V. 84. 6. Ci-
lano röm. Alt. III, S. 132.

Mattiaci, Matti, ein deutsches
Volk unstreitig ein Zweig der Chatten,
unter welchen es noch mit begriffen wird,
als Germanicus die Hauptstadt der Chat-
ten Mattiacum zerstörte. Tac. Ann.
I, 56. In der Folge aber erscheinen
die Mattiaker als ein besonderes Volk,
und nehmen ihre Wohnsitze mitten un-
ter den Römern. Sie wohnten näm-
lich am Rhein zwischen der Lahne und
dem Main, im heutigen Rheingau, dem
südlichen Theil von Hessen, und den
Nassauischen Ländern in den Lahngegen-
den und den angränzenden Mainzer Di-
stricten, in welchen Strichen die Rö-
mer Festungen und sogar Bergwerke be-
saßen. Tac. Ann. II, 20. Der Gesund-
brunnen zu Wisbaden wurde nach ihnen
Aquä Mattiacä genannt. Im batavi-
schen Kriege unter Civilis belagerten sie
mit den andern Verbündeten die Stadt
Mogontiacum (Mainz), mußten aber
die Unternehmung wieder aufgeben. Tac.
Hist. IV, 37. Was weiter hin aus
ihnen ward, weiß man nicht. Ptole-
mäus kennt sie nicht mehr, und setzt an
ihre Stelle die Ingrioner. Sie schei-
nen sich theils mit den Alemannen ver-
einigt zu haben, theils zu den Römern
ausgewandert zu sein. So z. B. findet
man sie in der Notitia Imperii unter
den palatinischen Legionen und in Ge-
sellschaft der batavischen Kohorten. —
Ihr Land war sehr gebirgig; das Gebirge
Taunus lief mitten durch dasselbe, auf wel-
chem Germanicus ein Kastell aufwerfen
ließ, (Tac. Ann. I, 56), von dem
man noch einige Spuren auf dem soge-
nannten Altkönig bei Königstein finden
soll. Curtius Rufus eröffnete in ihrem
Lande einige Bergwerke (Tac. Ann.
XI, 20), welche aber wegen der schlech-
ten Ausbeute wieder eingingen. Haus
Alterth. v. Germ. II, S. 103.

Mattium, (Tac.), Mattiacum
oder Mactiadum (Ptolem.), eine
Stadt in Deutschland, im Lande der
Chatten, die Hauptstadt der Mattiaci.
Nach den Zahlen des Ptolemäus muß
sie auf der Stelle des heutigen Marburg
gelegen haben; aber der Zug des Ger-
manicus gegen die Chatten, nach der
Erzählung des Tacitus (Ann. I, 56),
macht diese Lage zweifelhaft. Denn
Germanicus wagt einen schnellen Ein-
fall in das Land der Chatten, und
zwingt sie durch den unvermutheten Ueber-
fall, sich schwimmend an das jenseitige
Ufer der Adrana zu retten. Die Rö-
mer drangen auch über diesen Fluß vor,
und verheerten die Hauptstadt Mattium.
Dieser Erzählung nach kann Mattium
das heutige Marburg nicht sein; denn Ger-
manicus kam von den Maingegenden
her, und mußte zuvor die Adrana (Eder)
passiren, ehe er Mattium erreichte. Da-
her suchen Viele den Ort im heutigen
Dorfe Matten an der Eder. Weil aber
doch Ptolemäus die Stadt Mattium aus-
drücklich in die Stelle des heutigen Mar-
burg setzt, so sollte man vielmehr suchen,
den Widerspruch zwischen ihm und Ta-
citus zu heben. Mannert thut dies
auf folgende Art. Der Zug des Ger-
manicus, sagt er, war nur ein schneller
Ueberfall, kein ordentlicher Kriegszug.
Er überrascht auch die unvorbereiteten
Chatten wirklich, und diese retten sich
sogleich über den Ederfluß. Wollte Ta-
citus eigentlich die Eder nennen, so
läßt sich nicht begreifen, wie er so viele
Meilen weit in das Land der Chatten
hinein marschiren, und in die Nähe der
Eder kommen konnte, ohne daß es die
Chatten merkten, und sich erst an der
Eder von ihm überfallen ließen. War-
um bemerkt Tacitus nichts von dem
Uebergange über die Lahne, über die

Digitized by Google

Germanicus doch lange vorher mußte? — Höchst wahrscheinlich also hat Tacitus sich in dem Namen des Flusses geirrt, und statt der Nave (Lahne) aus Uebereilung die Eder genannt. Nimmt man dieses an, so findet kein Widerspruch mehr Statt, und die Erzählung hat einen natürlichen Gang. Vom Berge Taunus ging die Straße, welche Germanicus wieder herstellen ließ, bis nach Butzbach längs dem römischen Graben, von da an die Lahne, wohin sich die Chatten zogen, in der Gegend von Gießen; Marburg aber liegt jenseit des Flusses, nicht fern von den Besitzungen der Römer, und so träfe dann auch Tacitus mit Ptolem. darin überein, daß Mattiacum das heutige Marburg sei. Mannert Geogr. III. S. 563.

Matuta, oder Mater Matuta, Matuta parens, eine römische Göttin, welche nach Ovid. Fast. VI. v. 545. mit der Leucothea der Griechen und also auch mit der Juno, des Kadmus Tochter und des Athamas Gemahlin, die sich ins Meer stürzte und in eine Göttin verwandelt wurde, einerlei sein soll. Cic. de N. D. III. c. 19. S. Ino. Zu Rom wurde sie nur von den Matronen verehrt, und am 10ten Junius feierte man ihr das Fest der Matralien, an welchem keine Sclavin Theil nehmen durfte. S. Matralia. Nach Lukrez de rer. nat. V. v. 655. scheint die Matuta mit der Aurora einerlei zu sein. Servius Tullius erbauete ihr den ersten Tempel, und als er wieder in Verfall gekommen war, so stellte ihn Camillus nach Eroberung der Stadt Veji wieder her. Liv. V. c. 19. Er befand sich in der 8ten Region der Stadt.

Matutinus, ein Beiname des Janus (Hor. Sat. II, 6. v. 20.), weil er der Vorsteher des Morgens war, oder auch des Morgens vornämlich angerufen wurde, um Gedeihen zu allen Unternehmungen des Tages zu geben.

Mavors, ein gewöhnlicher Beiname des Mars, den Einige von magna und verto herleiten, quod bellum omnia magna vertat, (Cic. de N. D. II, c. 26); Andere von mas und voro, weil der Krieg vornämlich unter dem männlichen Geschlechte Verwüstungen anrichtet; noch Andere von Mamers. S. dies. auch Mars.

Mauretania, oder Mauritania, ehemals ein ansehnliches Königreich in Afrika, das seiner größten Ausbreitung nach vom Fluß Ampsages bis an den westlichen Ocean reichte. Die Einwohner desselben hießen Mauri, welche aber eigentlich nur bis zum Flusse Malva, oder Molochath, Mulucha genannt, wohnten. Jenseit dieses Flusses war das Gebiet der Massäsylier, welches erst zu Numidien, dann zu Mauretanien geschlagen wurde. Nach diesen Gränzen theilte Kaiser Claudius Mauretania in zwei Theile ab. Das alte Massäsylien zwischen dem Ampsages und Molochath, oder zwischen den Vorgebirgen Tritum gegen Osten, Metagonium gegen Westen, nannte er Mauretania Cäsariensis; das übrige vom Flusse Molochath (Mulvia) aber Mauretania Tingitana. Dieses letztere, das eigentliche Land der Maurer, war sehr bergigt und sandig; Cäsariensis aber, das alte Massäsylien, war sowohl wegen seiner ausnehmenden Fruchtbarkeit, als seiner Bevölkerung das beste. Juba war Herr von beiden Ländern und seine Residenz Jol, nachher Cäsarea. Die alten Mauren waren wegen ihrer Geschicklichkeit im Wurfspießwerfen berühmt, daher der Ausdruck: Mauri jacula. Auch waren sie gute Reiter. Auf der Columna Trajana sind maurische Reiter abgebildet, welche man an ihren gekräuselten Haaren und gekämmten Bärten erkennt, denn Strabo beschreibt sie schon als Petitmaitres. Sättel und Steigbügel waren bei ihnen nicht im Gebrauche; Manche bedienten sich auch nicht einmal des Zaums, sondern regierten ihre gut abgerichteten Pferde durch Schenkel und Gerte. Ritsch Encycl. d. Vorbereit. Wiss. ꝛc. I, 343; Vieth Encycl. d. Leibesüb. I. S. 23.

Mauso-

Digitized by Google

Mausoleum, der Name des prächtigen Grabmals, das Artemisia, Königin von Karien, ihrem verstorbenen Gemahl, Mausolus, zu Ehren bauen ließ, und das mehrere alte Schriftsteller unter die Zahl der sieben Wunderwerke der Welt setzen. Plinius XXXVI, 4. giebt uns davon folgende Beschreibung: Auf der Süd- und Nordseite hat es 63 Fuß, die Fronten sind kürzer, und der ganze Umfang beträgt 411 Fuß. Die Höhe ist 25 Ellen, ohne aber die eben so hohe Pyramide zu rechnen, welche das Gebäude oben endigt, und zu deren kegelförmiger Spitze 24 Stufen emporführen. Mit dem auf derselben befindlichen vierspännigen Wagen beträgt die ganze Höhe 140 Fuß. — Bei den hier angegebenen Zahlen des Plinius muß unstreitig ein Fehler sein. Denn wenn die längsten Seiten des Gebäudes nur 63 Fuß lang waren, wie käme da ein Umfang von 411 Fuß heraus. Einige lesen statt 63, 163, aber da werden die beiden kurzen Seiten gegen die langen gar zu sehr unproportional. Andere nehmen die Nord- und Südseite von 63 Fuß für die kürzesten an, und machen die Ost- und Westseite gegen das klare Zeugniß des Plinius zu den längsten, indem sie jeder 142 Fuß Länge geben. Bis jetzt ist noch nicht entschieden, worin der Fehler beim Plinius liegt; vielleicht ist die Zahl des Umfangs am ersten einer Verbesserung bedürftig.

Der Hauptheil des Gebäudes war mit 36 Säulen umgeben. Die ersten Bildhauer Griechenlands hatten daran gearbeitet. Briaxis, Scopas, Leochares und Timotheus machten die Verzierungen an den vier Seiten des Gebäudes; Pythes arbeitete das Viergespann aus Marmor aus. Nach Vitruv arbeitete auch Praxiteles daran. Vitr. arch. VII, praef. Die Stelle, worauf es stand, hatte ein theatermäßiges Ansehen, indem der Boden sich allmählig nach dem Meere herabsenkte. Dadurch wurde die Aussicht nach dem Gebäude sehr emporgehoben. Der Bau desselben wurde Olymp. 106. 2, 353 v. Chr. G. von der Artemisia angefangen, war aber noch nicht vollendet, als sie im 3ten Jahre nachher starb. Da ihr Nachfolger, Idrieus, nicht mit demselben Eifer, wie sie, für das Werk eingenommen war, so erklärten die Künstler, daß sie es sich zur Ehre rechneten, den Bau zu vollenden, ohne den geringsten Lohn dafür zu fodern. Plin. XXXVI, 4. Nach dem Namen dieses Grabmals wurden in der Folge dergleichen prächtige Denkmäler überhaupt Mausolea genannt. Anach. Reis. V, 98; Pott. Arch. II, 432; Handb. d. gr. Alt. S. 397; Antiq. Aufs. v. Heyne I. S. 233; Rode Uebers. v. Vitr. II. S. 89.

Mausoleum Augusti, das berühmte Grabmal des Augustus, welches dieser im seinem 6ten Konsulate auf dem Campus Martius zwischen der Via Flaminia und dem Ufer der Tiber anlegte. Es war so groß und ansehnlich, wie ein königlicher Pallast, von weißen Steinen aufgeführt und mit mehrern Stockwerken versehen. Diese erhoben sich terrassenmäßig übereinander, so, daß allemal das obere kleiner war als das untere. Der freie Vorplatz vor jedem Stockwerke war mit Erde angefüllt, welche rund umher mit Bäumen besetzt war. Oben auf der Kuppel stand die Bildsäule des Kaisers Augustus; vor demselben aber befanden sich zwei Pyramiden von 80 Fuß Höhe. Eine davon hat Pabst Sixtus V. aus dem Schutt graben und vor der Kirche St. Maria Majoris aufrichten lassen; die andere aber soll noch im Schutt hinter der Kirche St. Rochus liegen. Es führte nur ein einziger Eingang in das Innere des Gebäudes, welches wegen der sehr dicken Mauern und starken Gewölbe nicht sehr geräumig war. Hinter dem Gebäude befand sich ein schöner Hain mit Spaziergängen, der Jedem zum Gebrauche offen stand. In dem Gebäude selbst wurde die Asche des Augustus, Marcellus, Agrippa und Germanicus und einiger andern von den nachfolgenden Kaisern beigesetzt. In

Digitized by Google

dem erwähnten Lusthain aber waren an den Spaziergängen, die sich bis zur Porta Populi erstreckten, die Grabmäler der Freigelaßnen des Augusts, wie man aus einigen hier gefundenen Marmorstücken wenigstens wahrscheinlich vermuthet. Bei der Kirche St. Rochus sieht man noch Ueberbleibsel von diesem Gebäude. Cfr. Suet. Aug. c. 100.

Mausolus, ein König in Karien, unter dem Schutze der persischen Könige, welche an den Gränzen ihres Reichs dergleichen Könige einsetzten, um jeden Angriff von außen desto besser abhalten zu können. — Berühmt ist dieser Mausolus geworden durch seine Gemahlin Artemisia, die ihn so zärtlich liebte, daß sie selbst seine Asche mit ihrem Getränke vermischte, und das bewunderte Mausoleum ihm erbauen ließ. S. Mausoleum. Einige glückliche Umstände nebst Verrätherei verhalfen ihm dazu, daß er sich der Inseln Cos und Rhodus und mehrerer griechischen Städte bemächtigen konnte. Demosth. de Rhod. libert. p. 144. etc. Er starb zu Athen, Olymp. 106. 2. und man machte ihm den gerechten Vorwurf, daß er und seine Gemahlin, um durch die Ausschmückung des Städtchens Halikarnaß seines Namens Gedächtniß zu verewigen, das Geld und das Blut ihrer Unterthanen verschwendeten. Dennoch wurde das Andenken dieses Mannes nach seinem Tode von den ersten Köpfen Griechenlands, welche durch Geschenke von der Artemisia dazu gewonnen worden waren, gefeiert. Es wurden ihm zu Ehren Verse und Trauerspiele geschrieben, und mehrere Redner ließen sich in einen Wettstreit mit einander ein, wer die beste Lobschrift auf ihn verfertigen würde. Aul. Gell. X, 18; Plut. 10. rhet. vit. t. 2. p. 838. Theopompus trug dabei über seinen Lehrer Isocrates den Preis davon. Anach. Reis. V. S. 96.

Maxera (Ptol.), Maxeras (Plin.), ein Fluß in Hyrkanien, der aus dem Gebirge Koromus entspringt, und ins kaspische Meer fließt; unstreitig der heutige Eskarfluß, an dessen Mündung Estarabad liegt. Mannert Geogr. IV. S. 435.

Maxerae, ein Volk in Hyrkanien, das Ptolem. auf die Nordseite dieser Landschaft setzt. Ebend. S. 436.

Maxilua, ein Ort in Spanien, in heutigen Andalusien. Von diesem Orte sagt Vitruv nach der Lesart des Hardui und Plinius XXXV, 49. daß hier Ziegel verfertigt würden, welche, sobald sie trocken wären, im Wasser schwämmen; sie würden aus einer bimssteinartigen Erde verfertigt, die sich kneten ließe. Auch zu Calentum in Spanien und Pitana in Asien würden solche Ziegel verfertigt; von letzterm Orte bestätigt es auch Strabo, der hinzufügt, daß man in Etrurien auf einer gewissen Insel ebenfalls dergleichen Ziegel verfertige, und daß Posidonius Ziegel gesehen habe, welche aus einer gewissen Kreide, womit man übersilberte Sachen putze, gemacht worden wären und auf dem Wasser schwämmen. In neuern Zeiten hat man nun Untersuchungen über die Erdart, woraus die schwimmenden Ziegel gemacht wurden, angestellt und unter andern hat Fabbroni zu Pisa der königl. Gesellschaft der Freunde des Ackerbaues zu Florenz 1791 eine Abhandlung vorgelegt, welche von Remer übersetzt in Crells chemischen Annalen 1794. B. 2. St. 9 eingerückt ist, und worin er zeigt, daß jenes Material ein Bergmehl, eine weiche, leichte und flockige Erde gewesen sei, welche in der Nachbarschaft von Santo Fiora im Sienischen gefunden wird. Er hatte davon Ziegel gebildet, die 7 Zoll lang, 4½ Z. breit und 1 Z. 8 Linien (Paris. Maaß) dick waren, und welche sowohl roh, als gebrannt auf dem Wasser schwammen. Er fügt hinzu, daß solche Ziegel von großem Nutzen sein müßten, um auf den Schiffen mit ihnen zu bauen; da die Alten vielleicht die Thürme, welche auf dem Hintertheile ihrer Schiffe errichtet zu werden pflegten, daraus gebauet hätten, daß dies vielleicht

einzi

Digitized by Google

einzige Zweck gewesen sei, wozu man sie gebraucht habe, und daß es eben daher komme, daß wir keine Ueberreste mehr von solchen Ziegeln hätten. Das berühmte und ungeheure Schiff, welches Hiero von Syrakus dem Könige von Aegypten schickte, und auf welchem Bogengänge, Gallerien, Bäder, Säulen, Gärten, Fischereien, weite Cisternen und Ställe befindlich waren, müsse größtentheils aus dieser Art von Materialien, die nachher mit mosaischer Arbeit, und dergleichen ausgelegt wurden, errichtet worden sein; desgleichen auch das prächtige Schiff, welches Ptolemäus auf dem Nil gehen hatte. Da diese Erde ein sehr langsamer Leiter für die Hitze sei, so könnte man auf unsern Schiffen die Pulverkammer, die Küche und andere Theile, wo Feuersgefahr zu befürchten wäre, daraus bauen, und er sei überzeugt, daß alles Holzwerk des Schiffs ausbrennen könne, ohne daß eine Explosion des Pulvers erfolgen würde. Rode Uebersetz. v. Vitr. I. S. 72.

Maxima Sequanorum, eine derjenigen Provinzen, in welche im 4ten Jahrhundert das gallische Belgien getheilt wurde. Sie begriff die Franche Comté, die Westhälfte von Helvetien und Süd-Elsaß in sich. Die Hauptstadt war Civitas Vesontiensium, (Besançon).

Maximianopolis, 1) ein Ort in Oberägypten zwischen Tentyra (Dendera) und Coptos (Kift). Not. Hierocl. 2) Ein Ort in Samaria, 10 Mill. westlich von Esdraela (Jesrael in d. Bibel), aber schon in der Ebene Megiddo. In frühern Zeiten hieß sie Adadremmon. Im Itin. Hierof. ist sie Maximianopolis beschrieben. Mannert Geogr. VI. 294.

Maximinianus (M. Aurelius Valerius), der Mitkaiser des Diocletian. Er war von niedriger Herkunft, in einem Dorfe bei Sirmium in Pannonien geboren. Durch seine Tapferkeit im Kriege hatte er sich endlich zu einem der ersten Feldherrn seiner Zeit emporgeschwungen. Er war ein Mann ohne Bildung, von rohem und grausamen Character; doch wird von Allen seine Anhänglichkeit an Diocletian gerühmt, dem er seine Erhebung zu danken hatte. Dieser glaubte auch in ihm den Mann zu finden, der bei den innern und äussern Zerrüttungen im Reiche am meisten geschickt wäre, die Last der Regierung mit ihm zu theilen, und wählte ihn daher unter dem Titel Augustus zum Mitkaiser. Nach einigen theilte er das Reich förmlich mit ihm, und übergab ihm die Abendländer. Maximinian eilte gleich nach seiner Gelangung zum Throne nach Gallien, wo er die unter dem Namen Bagaudä das Land verheerenden Aufrührer, die sogar ihre zwei Feldherrn zu Kaisern ausgerufen hatten, unterdrückte, und die Einfälle mehrerer deutschen Völker glücklich abtrieb. Nachdem er Gallien ganz von Feinden gereinigt und den Deutschen sogar in ihrem Vaterlande einen Besuch gemacht hatte, kam er in Mailand mit dem Diocletian zusammen A. U. 1044. Das Jahr darauf hielt Claudius Mamertinus zu Trier seinen Panegyr auf Maximinian, und bald darauf den Genethliacus Maximiniani, welches beides für die Geschichte sehr schätzbare Werke sind. In eben diesem Jahre wurden beide Kaiser von zwei Gegenkaisern, dem Julian in Italien und Achilleus in Aegypten, so bedrängt, daß jeder einen Mitregenten unter dem Namen Cäsar anzunehmen beschloß. Das Reich wurde nun in vier Theile getheilt. Diocletian erhielt die Länder jenseit des ägäischen Meeres, sein Mitregent Galerius Thracien und Illyrien; Maximinian Italien und Afrika und sein Mitregent Constantius Gallien, Spanien und Britannien. Maximinian besiegte hierauf den Julian in Italien und die Mauren in Afrika. A. U. 1058. zwang Galerius den Diocletian und Maximinian die Regierung niederzulegen, welches beide an Einem Tage thaten. Diocletian lebte im Privatstande fort; aber Maximinian nahm der Gelegenheit wahr, und warf sich A. U. 1060. nochmals

zum

Digitized by Google

zum Kaiser auf; er ließ den Kaiser Severus gefangen nehmen und ihn ungeachtet seines Eides, ihn zu schonen, hinrichten. Dem Constantin gab er darauf seine Tochter Fausta zur Gemahlin, um ihn zu seiner Parthei zu ziehen. Er regierte nun eine Zeitlang gemeinschaftlich mit seinem Sohne Maxentius. Da man diesem aber mehr Achtung und Gehorsam als ihm, selbst bewies, so bemühete er sich, ihn des Throns zu berauben, und suchte die Soldaten gegen ihn aufzuhetzen. Allein diese schlugen sich auf die Seite des Sohns, und Maximinian hielt es für rathsam, Rom zu verlassen und sich nach Gallien zum Constantinus zu begeben. Da ihn dieser auch sehr kalt aufnahm, und Galerius, an dessen Hof er nun ging, ihm ebenfalls nicht mehr Achtung erzeigte, so beschloß er, nochmals zum Constantin zu gehen, diesen zu ermorden und an seiner Statt sich zum Kaiser ausrufen zu lassen. Er machte auch wirklich Miene zu einer Empörung, wurde jedoch dem Constantin ausgeliefert, der ihm das Leben schenkte und bei sich behielt. Weil er aber nochmals mörderische Anschläge gegen seinen Schwiegersohn faßte, welche dieser entdeckte, so wurde er von ihm genöthigt, sich selbst eine Todesart zu wählen. Maximinian wählte den Strang und starb so zu Marseille A. U. 1063. ungefähr im 60ten Jahre seines Alters. Allg. Weltg. XIII. §. 656 ꝛc. XIV. §. 202c. Gesch. d. Röm. z. Erklär. d. Klassiker II. S. 568 ꝛc.

Maximinus (Julius Verus), der Nachfolger des Alexander Severus in der Kaiserwürde A. U. 988. Er war in Thracien von niedern Eltern geboren, und hütete in seiner Jugend die Schaafe. Seine ausserordentliche Größe, indem er 8½ Fuß lang gewesen sein soll, seine gute Bildung und ungeheure Stärke machten den Kaiser Septimius Severus aufmerksam auf ihn, als er sich einst in Thracien befand. Er ließ ihn unter seine Reiterei aufnehmen, und gewann ihn wegen seiner ausserordentlichen Geschicklichkeit im Laufen und Ringen so lieb, daß er ihn mit Gnadenbezeigungen überhäufte und ihm sein Tractement ausserordentlich bestimmte, da er bei seiner ungeheuren Gefräßigkeit (er konnte täglich 60 ℔ Fleisch essen und 8 Amphoras Wein trinken) mit seinem gewöhnlichen Solde nicht ausreichte. Unter den folgenden Kaisern stieg er bei der Armee immer höher, und unter Alexander Severus ward er Senator und Befehlshaber der Truppen in Pannonien. Hier empörte er sich gegen seinen Herrn und Wohlthäter, ließ ihn ermorden, und wurde selbst von den Soldaten zum Kaiser ausgerufen, worauf er seinen Sohn Maximin zum Mitregenten annahm. Da ihm nur an der Liebe der Soldaten, nicht an der Gunst seiner Unterthanen gelegen war, so fing er seine Regierung mit den schrecklichsten Grausamkeiten an. Es entstanden daher gleich Anfangs Empörungen gegen ihn, welche aber gedämpft wurden. A. U. 989. führte er den Krieg in Deutschland mit vielem Glück, und richtete daselbst, in Dacien und Sarmatien die schrecklichsten Verwüstungen an. Durch seine Grausamkeiten, Ungerechtigkeiten und Gottlosigkeiten machte er sich aber allenthalben verhaßt, so daß die Armee in Afrika sich empörte, und den alten Gordianus, bisher Proconsul in Afrika, nebst seinem Sohne zum Kaiser ausrief, welche auch vom Senate bestätigt wurden, der das gegen den Maximin für einen öffentlichen Feind erklärte. Die Wuth, worin derselbe bei dieser Nachricht gerieth, war unbeschreiblich. Er eilte mit seiner Armee nach Italien, und schwur allen seinen Feinden den Tod. Während der Zeit war der Statthalter des Maximin in Afrika, Capellian, glücklich gegen die beiden Gordiani gewesen; der Sohn war im Treffen geblieben, und der Vater hatte sich erdrosselt. Der Senat wählte nun den Pupienus Maximus und Cölius Balbinus zu Gegenkaisern. Ersterer setzte sich dem herannahenden Maximin entgegen, ließ alle Lebensmittel in Ita-

lien

lien in große Magazine zusammenbringen, und verwüstete das Land vor Maximin her. Dadurch wurden seine Legionen, welche, nachdem sie die Alpen passirt hatten, Vorräthe genug zu finden glaubten, mürrisch, und die Strenge Maximins, gegen sie reizte sie vollends zum Aufruhr, so daß sie in sein Zelt eindrangen, und ihn und seinen Sohn tödteten. Allg. Weltg. XIII. §. 542 ꝛc. Gesch. d. Röm. z. Erläut. d. Klass. II. S. 551.

Maximus, von Tarus gebürtig, ein Anhänger der neuplatonischen Philosophie. Er lebte um A. Chr. 190. unter den Antoninen und dem Commodus. Unter diesem hielt er sich zu Rom, sonst die meiste Zeit in Griechenland auf. Ob er sich gleich mehr in der Beredsamkeit, als in der Philosophie hervorthat: so ist er doch auch als Philosoph merkwürdig, und seine Raisonnements im Gebiet der Weltweisheit zeigen, was er bei einer andern Richtung seines Studiums in derselben würde haben leisten können. Seine vornehmsten Sätze sind folgende: Gott ist ein durchaus unveränderliches Wesen, und dieser Unveränderlichkeit seiner Natur kann auch seine Weltregierung keinen Eintrag thun. Es müssen also unsterbliche Dämonen vorhanden sein, welche geringer als die Gottheit, aber weiser und mächtiger als die Menschen sind; sie richten den Willen der Gottheit in Hinsicht auf die Erhaltung der Welt und aller darin befindlichen Geschöpfe aus. Ohne sie wären die sterblichen Geschöpfe, die Menschen und Thiere, ganz von der Gottheit getrennt, und es wäre keine Verbindung unter ihnen möglich. Dem Impassiblen steht das Passible, dem Unsterblichen das Sterbliche, dem Vernünftigen das Vernunftlose, dem Empfindenden das Nichtempfindende, dem Beseelten das Unbeseelte entgegen. Auf jedes lebende Wesen trifft einer von diesen Gegensätzen. Es ist entweder unsterblich und unpassibel, oder unsterblich und passibel, oder unvernünftig und empfindend, oder unpassibel und beseelt. Mit diesen Eigenschaften, welche dem Grade ihrer Vollkommenheit nach die Wesen von einander unterscheiden, steigt die Reihe derselben vom höchsten bis zum niedrigsten herab. Nähme man aus der Reihe der Schöpfungsglieder, deren oberstes die Gottheit ist, eins heraus, so würde sie zerrissen, welches sich aber nicht mit dem weisesten und vollkommensten Plane, nach welchem die Schöpfung ausgeführt ist, verträgt. Da nun die Gottheit unpassibel und unsterblich, der Mensch passibel und sterblich, das Thier unvernünftig und empfindend, die Pflanze lebend und passibel ist: so würde es in der Kette der Wesen an einem Mittelgliede zwischen Gott und dem Menschen, an Wesen, die unsterblich und passibel sind, fehlen. Diese Wesen sind nun die Dämonen, welche also nothwendig existiren müssen, wenn eine vollkommne Harmonie in der Schöpfung statt finden soll. Maximus war der Urheber des Philosophems von der Stufenleiter der Wesen und des aus demselben angeführten Beweises von der Existenz der Dämonen.

Diesen Maximus muß man nicht mit dem Cl. Maximus, dem Lehrer des M. Antonius verwechseln. Man hat von ihm noch 41 Reden, welche den Titel λογοι oder διαλεξεις führen. Sie sind etwas gekünstelt und der griechische Stil ist nicht rein. Ausgaben: Dissertationes philosophicae, gr. et lat. c. n. Dan. Heinsii, Lugd. B. 1607. und besser 1614. 8. (1 Rthlr. 16 Gr.) — Gr. et lat. ex rec. Davisii, c. n. J. Marklandi recudi curavit et suas notas addidit J. J. Reiske, Lips. 1774. II. 8m. (2 Rthlr.). Fabric. Bibl. Gr. V. p. 515. etc. ed Harl. Buhle Gesch. d. Phil. IV. S. 295.

Maximus, der Lehrer des Kaisers Julianus, der sich durch verschiedene astrologische Schriften bekannt machte. Suidas und Eudocia nennen unter seinen Schriften: περὶ ἀριθμῶν, περὶ ἀλύτων ἀντιθέσεων (welches Fabric. Bibl. gr. vol. IX. p. 570. griechisch und

Digitized by Google

und lateinisch herausgegeben hat) und περὶ καταρχῶν, ein astrologisches Lehrgedicht, wie man nach den Gestirnen zu jedem Unternehmen die beste Zeit wählen solle. Fabricius hat es auch, so weit es noch vorhanden ist, in seiner Bibl. Gr. vol VIII. p. 414 etc. griechisch und lateinisch edirt. Ruhnken spricht es dem Maximus ab, und legt es einem alexandrinischen Dichter, einem Zeitgenossen des Callimachus und Apollonius Rhodius bei. Ueberhaupt ist man noch nicht einig, ob die eben angezeigten Werke nicht verschiedene Maximi zu Verfassern haben. Nach Socrat. Hist. Eccles. III, 1. und Nicephor. X, 1. war eigentlich nur der Verfasser der καταρχῶν der Lehrer des Kaisers Julianus und von Ephesus gebürtig. Heumann hält ihn für einen cynischen Philosophen, Brucker aber in hist. crit. philos. vol. II. p. 281 etc., wo er sich weitläuftig über ihn ausbreitet, für einen Eclectiker. Der Maximus aber, welcher περὶ ἀλύτων ἀντιθέσεων schrieb, war aus Epirus, oder Byzanz gebürtig, und Fabricius zählt ihn mit unter den peripatetischen Philosophen auf. Fabric. Bibl. Gr. IV. p. 158; III. p. 499. und 521. ed Harl.

Maximus (Valerius), ein römischer Schriftsteller, der zu den Zeiten des Kaisers Tiber lebte, und nach dem Tode des Sejanus dem Kaiser seine 9 Bücher dictorum factorumque memorabilium, oder merkwürdiger Reden und Handlungen, welche er in gewisse Klassen geordnet hatte, zuschrieb. Gell I. c. 7; Plin. VII.; Plut. in Marcel. Nach einigen Codices war sein Vorname P. nach andern Marcius. Was wir noch unter seinen Namen besitzen, scheint nicht das Originalwerk selbst zu sein, sondern nur ein Auszug, vom Julius Proclus, oder Januarius Nepotianus verfertigt; denn Stil und Sprache ist zu schlecht für das Zeitalter des Valerius. Wenigstens ist der Text sehr verunstaltet und interpolirt. Als 10tes Buch zum Werke des Valerius kommt auch ein Fragment einer Abhandlung vor de nominum ratione Romanorum, welches Julius Paris, oder nach andern T. Probus (doch vielleicht weniger richtig) aus dem Valerius (aber unstreitig nicht aus unserm, sondern dem Val. Antias) verfertigt haben soll. Es hängt dieses Fragment mit der Schrift des Maximus gar nicht zusammen, und kommt auch in Codices ganz allein vor. Von den verschiedenen Ausgaben desselben, welche man vollständig in Fabric. Bibl. lat. findet, merken wir die von Christoph Colerus, Frankf. 1627. 8; von Abr. Torrenius, Leiden 1726. 4. und von J. Kappe, Leipz. 1782. gr. 8 an. Die vom Torrenius ist eine sehr vorzügliche Hauptausgabe mit vielen Noten; die von Kappe eine gute Handausgabe mit einem vollständigen Register. Fabric. Bibl. lat. III. p. 49. ed. Ernesti.

Maxyes, bei Herodot IV, 191, ein Volk in Nordafrica, westlich vom See Triton. S. dies. Sie waren ein Zweig der nomadischen Auseusen, aber schon zum Ackerbau übergegangen, und wohnten in Häusern. Doch hatten sie manche alte nomadische Gewohnheiten noch beibehalten, z. B. daß sie die linke Seite des Kopfs schoren, an der rechten aber das Haar wachsen ließen, und ihren Körper mit Mennig färbten. Das Färben des Körpers erwähnt auch Herodot bei andern Nomaden, und das Scheeren des Haars war ein Abzeichen des Stammes, je nachdem es auf verschiedene Weise und an verschiedenen Seiten des Kopfes geschah. Wahrscheinlich sind Maxyes auch dieselben, welche beim Justin XVIII, 6 Maxytani heißen, und deren König Hiarbas gewesen sein soll, der die Dido zur Ehe verlangte. Heerens Ideen I. S. 49.

Mazaca, siehe Caesarea ad Argueum.

Mazaei, ein Volk, welches Strabo zu den Pannoniern, Ptolemäus aber zu den Illyriern rechnet. Es wohnte an der Save. Mannerts Geog. IV. S. 673.

Mazagae

Digitized by Google

Mazagae, siehe Massaga.

Mazara, ein Ort auf der Südküste von Sicilien. Jetzt Mazzara.

Mazonomum, eine große Schaale oder Schüssel, welche mit verschiedenen Arten von Speisen angefüllt war (a νεμο, tribuo, et μαζα, edulium quoddam e farina et lacte). Man reichte dieselbe beim Gastmale herum, damit jeder von den Gästen nehmen konnte, was ihm beliebte. Vitellius ließ eine solche Schüssel von ausserordentlicher Größe machen (Plin. XXXV, 12. f. 46), welche er den Schild der Minerva nannte und die mit einer unglaublichen Menge von den seltensten und delicatesten Speisen angefüllt wurde. Suet. Vit. 13. Adams röm. Alt. S. 817.

Meadia, ein Ort in Dacien, der auch jetzt seinen alten Namen führt, indem die Lage desselben ganz nach dem heutigen Meadka oder Mehadia am Czerna fluß führt. Die Peut. Taf. schreibt den Namen dieses Orts Media, vermuthlich durch einen Fehler des Abschreibers, dem Meadia nicht lateinisch klingen wollte. Viele Ueberbleibsel von alten Mauern, Ziegelsteinen, Inschriften u. s. w. zeigen deutlich genug, daß die Römer die Kräfte des dortigen Bades kannten, und benutzten. Da die Inschriften sehr häufig den Namen des Herkules oder Aesculap führen, weil sie Denkmäler solcher waren, die ihre Genesung diesen Gottheiten zuschrieben, so kam man auf den Gedanken, daß der hier gewesene alte Ort Herculis aquae geheißen habe, wovon man aber keine einzige geographische Hinweisung als Beweis anführen kann. Mannert Geog. IV. S. 197.

Mechanica, sc. ars, die Mechanik, eine Wissenschaft, die im weitläuftigsten Sinne die Lehre von der Bewegung und von den Kräften, welche die Bewegung hervorbringen, enthält, und in mehrere Unterarten eingetheilt wird. Spuren der practischen Mechanik findet man schon im höchsten Alterthume. So erzählt Homer von den wandelnden Dreifüßen Vulcans, welche auf goldenen Rädern standen, von selbst in die Götterversammlung gingen, sich vor den Göttern als Tische hinstellten, und dann wieder in ihres Meisters Pallast zurückkehrten, und sich an die Wände stellten. Iliad. XVIII, v. 73: coll. VIII, v. 298. Auch erzählt er ib. XVIII, v. 417, daß er wandelnde Sclavinnen von Gold gemacht habe. Deswegen wurde auch Vulkan für den Gott der mechanischen Künste gehalten. Obgleich Homer in den angeführten Stellen nur als Dichter spricht, so muß man doch in seinem Zeitalter schon etwas von mechanischen Kunstfertigkeiten gewußt haben, weil sonst auch die Vorstellung davon nicht einmal möglich gewesen wäre. Deutlichere Spuren von Anwendung der Mechanik findet man bei den Aegyptern und mehrern orientalischen Völkern im höchsten Alterthum; denn die großen Gebäude derselben konnten ohne Maschinen, welche die Theorie der Mechanik darbeut, nicht aufgeführt werden. Indessen muß man auch hier nicht mehr Kenntniß vermuthen, als der Natur der Sache nach möglich ist. Von der theoretischen Mechanik wußte man gewiß wenig oder gar nichts, und leichte Anwendungen derselben bietet die Erfahrung dem Menschen von selbst dar. Zur Aufführung aller jener ungeheuren Gebäude brauchte man gewiß nur die ganz einfachen Maschinen, z. B. den Hebel, die Haspel, und die schiefe Fläche, weil die menschlichen Kräfte damals noch nicht geschont wurden. Wer sieht aber nicht, daß diese Maschinen sich den Menschen zu natürlich darboten, als daß man zu ihrer Entdeckung die Theorie nöthig gehabt hätte? Diese entwickelte sich zuerst bei den Griechen, unter denen schon Thales dem lydischen Könige Krösus Maschinen zur Passirung über den Fluß Halys verfertigte. Noch vor Ol. 60 erfanden Ctesiphon und sein Sohn Metagenes Maschinen, um ungeheure Steine, Säulen und Architraben zum Bau des Dianentempels zu Ephesus fortzuschaffen. Man findet bei Vitruv X, 6 eine Beschreibung dieser

Digitized by Google

dieser Maschinen. Es ist auch wahrscheinlich, daß Pythagoras mehrere mechanische Kenntnisse aus Aegypten zu den Griechen in Unteritalien gebracht hat, wo Archytas von Tarent der erste Lehrer der Mechanik ward, und sie zuerst in die Form einer Wissenschaft brachte. Der erste Schriftsteller in der Mechanik unter den Griechen ist Aristoteles, welcher auch schon des mechanischen Grundgesetzes gedenkt, daß Kräfte gleich viel wirken, wenn sie sich umgekehrt, wie ihre Geschwindigkeiten verhalten. Die meisten Verdienste unter den Griechen erwarb sich Archimedes um die Mechanik, der 287 v. Chr. G. zu Syrakus geboren wurde. Er war der Urheber der Statik, und demonstrirte zuerst das Grundgesetz derselben, das Gesetz des Hebels, wobei er sich der sinnreichen Idee des Schwerpunkts bediente, deren Erfinder er gewesen zu sein scheint. Er lehrte unter andern, wie man den Schwerpunkt mehrerer Figuren, besonders der Parabel, finden könne. Zu seinen practischen Erfindungen zählen die Alten die schiefliegende Schraube, die Schraube ohne Ende, und den Polyspast, oder die Zusammensetzung der Scheiben im Kloben. Durch seine Künste ließ er den König Hiero ein Schiff ganz allein in Bewegung setzen (Athen. Deipnos. V.), und vertheidigte durch seine neuerfundene Maschine Syrakus lange Zeit gegen die Römer. Er war auch der Erfinder der Hydrostatik. Unter den alexandrinischen Mathematikern machten sich besonders Ctesibius und Heron berühmt. Als Erfindungen des erstern werden Vitruv IX, 6 genannt: Wasserorgeln, Druckwerke, Wasseruhren u. s. w. Heron brachte alle Rüstzeuge auf die Theorie des Hebels zurück, setzte sie auf verschiedene Art zum practischen Gebrauch zusammen, und erfand eine Maschine aus bezahnten Rädern (Βαρουλκον), welche zur Fortschaffung großer Lasten diente. Andere wollen: diese letztere Erfindung schon dem Archimedes und dem Heron nur die Erneuerung davon zuschreiben. Bei den Wasseruhren wußte er sich des Drucks der Luft geschickt zu bedienen; er schrieb auch von Wassermaschinen und von Verfertigung der Wurfspieße. In der Folge thaten sich Isidor von Milet, Anthemius und Heron der jüngere durch Erfindung der Kriegsmaschinen hervor. Von besondern Erfindungen der Römer in der Mechanik hat man keine Spur. Busch Handb. d. Erf.

Mechaneus, Μηχάνευς, ein Beiname des Jupiter, von μηχανάσθαι, Anstalten, Zurüstungen machen. Er hatte zu Argos eine Bildsäule auf einem ehernen Fußgestelle, vor welcher die Argier vor ihrem Abzuge nach Troja sich mit einander verbunden haben sollen, nicht eher zu weichen, bis die Stadt erobert, oder sie alle geblieben wären. Paus. Cor. c. 22.

Mechanitis, ein Beiname der Venus, unter dem sie zu Megalopolis einen Tempel hatte. Sie führte ihn deswegen, weil die Menschen, um die Liebe eines Andern zu erlangen, allerlei Künste und Raffinerieen ausfinnen. Paus. Arc. c. 31. Auch Minerva hatte in Megalopolis diesen Beinamen, als Erfinderin von allerlei Künsten.

Mecisteus, ein Sohn des Talaus und Bruder des Adrastus, welcher in dem ersten Kriege vor Theben vom Melanippus erlegt wurde. Paus. Boeot. c. 18; Herodot. V, 67. Nach Apollod. I, 9. 13 und III, 7. 2 waren Eurydus und Eurypylus seine Söhne. Ein Mecisteus wird auch Iliad. c. 339 erwähnt, der vom Polydamas erlegt wurde. Herm. Myth. S. 235.

Mecletum (Itin. Ant.), Meteglum (Peut. Taf.), eine Stadt in Gallia Lugdunensis. Nach den Maßen von beiden lag der Ort etwas nördlicher als Melun.

Mecyberna, der Hafen der Stadt Olynthus (Agia Mama), am toronaischen Meerbusen auf der Halbinsel Sithonia. Jetzt Nikeli.

Medaba,

Digitized by Google

Medaba, bei Steph. Byz. und Ptol. ein Ort im peträischen Arabien bei den Nabatäi. In alten Zeiten gehörte er zum Stamme Ruben, kam dann an die Moabiter und zu der Maccabäer Zeiten gehörte er schon einem Zweige der Nabatäi. Hyrkanes entriß ihnen denselben, aber nur auf kurze Zeit. Nach Euseb. lag er 3 geogr. M. südlich von Hesbon. Mannert Geogr. VI, 179.

Medea, die Tochter des Königs Aeetes von Kolchis und der Idyia, einer Tochter des Oceanus (Apollod. I, 9. 23), oder nach Andern der Hecate (Diod. Sic. IV. c. 46 et Euphor. ap. Schol. Apollon. III, v. 242); nach noch Andern, der Nära (Heraclid. Pont. ap. eund. l. c.); nach Einigen auch der Eurylyte (Dionys. Miles. ibid.), oder der Ipsea. Ovid. Ep. Helen. ad Par. v. 232, cfr. Heins. ad. l. c. Sie war so schön, daß sie nach Athenodor. ap. Ptol. Hephaest. V. p. 323 selbst der Thetis den Vorrang nicht lassen wollte, und den Idomeneus zum Schiedsrichter erwählte. Da dieser aber der Göttin den Preis zuerkannte, so erklärte sie ihn und seine Landsleute für Lügner und wünschte ihm, daß er niemals die Wahrheit sagen möchte. Noch mehr war sie aber wegen ihrer Kentniß von den Eigenschaften der Kräuter berühmt, und erhielt selbst deswegen den Ruf einer Zauberin, welche durch ihre magischen Künste den Mond, die Sterne und Flüsse in ihrem Laufe aufzuhalten, die Wälder aus ihrer Stelle zu rücken, die Sonne zu verdunkeln, die Erde mit Schlangen zu bedecken, und die Geister der Abgeschiedenen aus der Unterwelt herauf zu bringen vermöchte. Apollod. et Ovid. ap. Nat. Com. VI. c. 7. Ungeachtet ihrer Neigung zur Zauberei, (erzählt Diodor IV. c. 47.) welche sie auch oft zum Schaden Anderer anwendete, verschloß sie ihr Herz doch nicht ganz den Empfindungen des Mitleids und der Güte. Sie rettete durch ihre Fürbitte, oder ihren thätigen Beistand vielen Fremden, welche ihr Vater Aeetes gewöhnlich hinrichten ließ, das Leben, zog sich aber dadurch den Verdacht ihres Vaters zu, und wurde von ihm in ein Gefängniß gelegt, aus dem sie sich aber in den Tempel der Sonne flüchtete. Vorzüglich ward sie merkwürdig durch ihre Verbindung mit dem Anführer der Argonauten, Jason. Dadurch, daß dieser die Kinder des Phryxus und der Chalciope, einer Schwester der Medea, von der Insel Dia, wo sie Schiffbruch gelitten hatten, in die Argo aufnahm, und nach Kolchis zu ihrer Mutter zurückbrachte, ward er zuerst mit der Medea bekannt. Diese, schon durch einen Traum, in welchem ihr Juno den jungen Helden zeigte, für ihn eingenommen, faßte bald die zärtlichste Liebe gegen ihn. Beim Tempel der Hecate entdeckte sie ihm ihre Leidenschaft, fand Gegenliebe, und versprach, wenn er ihr einen feierlichen Eid der zärtlichsten Treue leistete, so wollte sie ihm in allen Gefahren, die auf ihn warteten, mit ihrer Kunst, beistehen. Hyg. Fab. 20. Sie hielt dem Jason Wort, und ging mit ihm nach seiner Heimath. Hier verjüngte sie nach einigen Sagen, z. E. bei Ovid. Met. VII. v. 262 den alten Aeson, Jasons Vater, wieder, ermordete aber unter dem Vorwande derselben Absicht, den Pelias, um so ihren Gemahl an ihn zu rächen. Siehe weiter unten und Argonautae und Jason. Nachdem Jason das väterliche Reich dem Acastus überlassen hatte, ging er mit der Medea nach Korinth, und lebte hier zehn Jahre sehr vergnügt mit ihr. Aber die Reize der Tochter des Königs Kreon unterdrückten die Liebe zu seiner Gemahlin, und entzündeten eine neue Leidenschaft in ihm. Er verlangte von Medeen, daß sie gutwillig sich von ihm trennen sollte, und da sie sich weigerte, so schied er sich selbst von ihr, und machte Anstalt zu seiner Vermählung mit der neuen Geliebten, nachdem er der armen verstoßenen Medea angedeutet hatte, sich von Korinth wegzubegeben. Diese stellte sich sanft und unbend,

Digitized by Google

bend, aber in ihrem Herzen kochte Rache. Sie schickte der Braut ein Kleid zum Hochzeitgeschenk, welche, als sie es angelegt hatte, sogleich von einer verzehrenden Flamme umgeben wurde, und des qualvollsten Todes starb. Auf Kreons Pallast ließ sie sodann Feuer regnen, und verbrannte ihn zu Asche. Darauf ermordete sie ihre beiden Kinder, die sie mit Jason gezeugt hatte, bestieg ihren Drachenwagen, und flohe von dem Schauplatze ihrer schrecklichen Rache. Nach Andern tödtete Medea ihre Kinder nicht selbst, sondern, als sie Korinth verlassen mußte, vertrauete sie dieselben den Altären, als einem Asyl an; aber die Korinther rissen sie davon weg, und steinigten sie zu Tode. Zur Strafe für dieses Verbrechen raffte eine ansteckende Krankheit die Kinder der Einwohner Korinths in der Wiege hin, bis sie, durch ein Orakel belehrt, sich anheischig machten, das Gedächtniß der Ermordeten jährlich zu feiern. Paus. II, 3; Ael. V. H. V, 21; Parmen. et Didym. ad Schol. Eurip. in Med. v. 273. Nach Parmen etc. l. c. soll sich Euripides von den Korinthern durch ein Geschenk von fünf Talenten (5400 Rthlr.) haben gewinnen lassen, diese Schandthat von ihnen abzuwälzen, und sie der Medea Schuld zu geben. Daß die Korinther aber die Mörder waren, bewies nach Pausanias l. c. eine Sitte derselben, der zu Folge ihre Kinder, um jenes Verbrechen auszusöhnen, bis zu gewissen Jahren mit geschornem Kopfe und in schwarzen Kleidern gehen mußten. —

Auf ihren Drachenwagen floh Medea, nach Einigen, zum Herkules nach Theben, der ihr in Kolchis für die Treue des Jason Bürge geworden war, und der ihr auch jetzt versprach, sie zu rächen. Diod. Sic. IV. c. 55. Nach Andern begab sie sich nach Athen zum Könige Aegeus, mit dem sie in vertrautem Umgange lebte, (Plut. Thes. p. 5.); oder ihn gar, nach Andern, heirathete, und den Medus mit ihm zeugte. Da sie aber diesen beinahe zur Ermordung seines Sohnes verleitet hätte, so mußte sie, um dem Zorn des Aegeus zu entgehen, wieder aus Athen flüchten. Sie nahm ihren Sohn Medus mit, und kam endlich wieder in ihre väterliche Heimath, wo indessen Aetes durch seinen Bruder Perses vom Throne vertrieben worden war. Diesen tödtete sie aber, und setzte ihren Vater wieder in sein Reich ein. Apollod. I, 9. 3. ult. Nach spätern Angaben, z. B. Justin. XLII, 3, versöhnte sie sich wieder mit dem Jason, der nun die Feinde ihres Vaters bekriegte, und letztern wieder auf den Thron half. Sie soll endlich zu Buthrotos gestorben und vom Jason begraben worden sein. Solin. Polyhist. c. 7. Mit Jason zeugte sie dem Mermerus und Pheres (Apollod. I, 9. 28), nach Andern den Thessalus, Aemenes und Tisander (Diod. IV, c. 55), zu welchen Einige noch den Polyxenus setzen, Andere aber nur den Medus und die Eriopis zu ihren Kindern machen. Cinaeth. ap. Paus. Cor. c. 3. Nach Apollodor l. c. ist Medus ihr Sohn vom Aegeus. Die Geschichte der Medea ist oft von den Tragikern behandelt worden. Wir haben noch eine Medea vom Euripides und Seneca; die vom Aeschylus, Ennius und Andern ist verloren gegangen. Anach. III, 327; Mor. Sött. 269 ꝛc.

Die Geschichte von der Ermordung des Pelias durch die Medea hat uns Hr. O. C. R. Böttiger im 7ten Vasengemälde des 2ten H. vortrefflich erläutert, und da er bei dieser Gelegenheit nicht wenig andere fruchtbare Ideen zur Erklärung der alten Mythen von dieser berühmten Zauberin mit eingestreuet hat, so haben wir alles zusammen bis zum Ende dieses Art. sparen und es im Auszuge liefern wollen.

Der König Pelias hatte, nach Apollodor I, 9. 27, dem Gerüchte glaubend, daß Jason mit seinen Gefährten auf der bekannten Fahrt umgekommen sei, den alten Aeson und seine ganze Familie hingerichtet, oder doch zum Selbstmord genöthigt. Jason dachte nun bei seiner

Zurück-

Digitized by Google

Zurückkunft auf Rache, und da offene Gewalt nicht rathsam war, so versprach ihm Medea durch List zu seinem Zweck zu verhelfen. Zu dem Ende schlich sie sich, wie Diodor hinzufügt, als ein herumziehendes Mütterchen mit einer Bildsäule der Diana in die Residenz des Pelias, verschaffte sich hier bald durch ihre Zaubermittel ein unbedingtes Zutrauen, und rühmte besonders ihre Kunst, alte Leute wieder zu verjüngen. Sie machte nun ein Probestück an sich selbst und an einem alten Widder, den sie durch Aufkochen in ein munteres Lämmchen verwandelte. Dadurch bewog sie die Töchter des Pelias, daß sie ihren alten Vater im Schlafe überfielen, und ihn mit Medeens Beihülfe abschlachteten, um ihn zum Verjüngungsproceß ganz empfänglich zu machen, der denn natürlich das beabsichtete unglückliche Ende nehmen mußte. Diodor, welcher ohne Zweifel, wie Wesseling ad Diod. T. I. p. 292. 87. 297. 10 gezeigt hat, nach Angabe des Dionysius von Milet, der eine Menge Dichtersagen und besonders auch argonautische Fabeln, in einem κύκλος μυθικὸς summelte, diese Zaubereien der Medea weitläuftig genug erzählt (s. Pelias), schließt die ganze Erzählung von der Medea mit den Worten: „Ueberhaupt ist durch die wunderbaren Ausschmückungen der Tragödiendichter die Geschichte der Medea mit den mannigfaltigsten und widersprechendsten Sagen durchflochten worden." So wahr dieses Urtheil ist, so schwierig macht auch dieser Umstand die Erklärung der so mannigfaltigen Fabeln von der Medea, und wohl Niemand vermag es, einzeln zu bestimmen, wie und durch wen das anfängliche, wie es scheint, wahrhafte Factum von einer morgenländischen Königstochter, die ein muthiger thessalischer Abentheurer, Jason, aus Kolchis nebst den Schätzen ihres Vaters entführte, in eine so wunderbare, vieldeutige Hexenfabel nach und nach umgestaltet worden ist. Es ist merkwürdig, daß sich die Zauberin Medea nie in die jonischen Dichterfabeln, die nur das Schöne und Angenehme darstellen, verirrte, daß auch Homer ihrer nirgends erwähnt. Thessalische und hellenische Sagen sind die Quellen dieser Zaubergeschichte. Ein gewisser Carcinus aus Naupactus machte ein Gedicht, Naupactica genannt, auf die berühmten Frauen des Heroenalters, in welchem Medea, nach Paus. II, 3. cfr. Heyn. ad Apollod. p. 989. eine große Rolle spielte. Von ihren Künsten wird auch in dem zweiten großen Kreis der cyclischen Dichter erzählt. So citiren die Scholien zum Euripides ad argum. Medeae ein Fragment aus einem Gedichte der νόστοι, worin das Verjüngen des Aeson durchs Aufkochen im Kessel ausdrücklich erwähnt wird, eine Fabel, die in der Folge vom Ovid ausführlicher behandelt wurde. Indessen ist es doch zweifelhaft, in welches Zeitalter jenes Fragment zu setzen sei. Nachdem schon die Fabel der Medea weitläuftig ausgesponnen war, kam sie in die Hände der atheniensischen Trauerspieldichter. Diese erlaubten sich überhaupt große Freiheiten bei Behandlung der Fabelstoffe, und bei der Medea trat noch der besondere Umstand ein, daß sie keine Griechin war, und daß der griechische Nationalstolz ein Gefallen daran fand, diese Ausländerin als Giftmischerin und Kindermörderin mit den grellesten Farben zu schildern. Ausserdem hatten noch die Athener einen besondern Widerwillen gegen die Medea, da sie eine alte Ueberlieferung als die abgesagte Feindin des großen Theseus schilderte. Was Euripides, von den Korinthern bestochen, ihr andichtete, ist schon oben erwähnt worden. Auch konnte es Privatursachen geben, warum Sophokles in seinem Pelias oder den Kräuterfucherinnen die Medea so boshaftig und arglistig vorstellte, indem viele Erzählungen von den Freveln der Medea zu Joleos bei spätern Mythographen aus diesem verloren gegangenen Trauerspiele des Sophokles entlehnt zu sein scheinen.

Nach dieser Darstellung von den Quellen,

Digitized by Google

ten, aus welchen die Fabeln von der Medea geschöpft sind und denen zufolge sich auch noch eine andere Apologie der gemishandelten Princessin, als die des Banier, denken ließe, geht nun der gelehrte Alterthumsforscher zur nähern Beantwortung der Frage über, was zu den Sagen von den Verjüngungskünsten der Medea die erste Veranlassung gegeben haben mag.

Eine zum Theil schon von den Alten angenommene Erklärung, daß Medeens Verjüngungsproceß in weiter nichts bestanden habe, als in einem noch jetzt gekannten und gebrauchten Toilettenrecepte, die grauen Haare schwarz zu färben, verdankte ihre Entstehung einem Bonmot, indem man von solchen, die durch dergleichen Künste sich wieder jung gemacht hatten, sagte: die hat die Medea aufgekocht! Aber eben deswegen scheint diese Erklärung nicht sehr Beifallswürdig zu sein. Befriedigender ist eine andere, auch schon im Alterthum gegebene Erklärung, nach welcher Medea die Griechen zuerst mit dem Gebrauch der warmen Gesundheitsbäder und ihrer restaurirenden Kraft bekannt gemacht haben soll. Zwar kannten die Griechen die warmen Bäder schon früh, und bedienten sich ihrer selbst zur Weichlichkeit (Hom. Odyss. VIII, 230); aber mit ihrem medicinischen Nutzen blieben sie lange unbekannt, zumal wenn es künstlich geheizte Dampf- und Kräuterbäder waren, wie es wirklich bei der Medea der Fall gewesen zu sein scheint. Denn wenn Palaphatus de Incred. c. 44. die Fabel von der Medea so erklärt: πυρίαν πρώτη ἔξευρεν, so ist dies nicht von warmen Wasserbädern, sondern von Dampfbädern, die durch glühende Steine bereitet wurden, (s. d. Art. Laconicum), zu verstehen. Endlich hat man auch in dem Verjüngungsproceß der Medea mit Aeson bei Ovid frühe Spuren von der in der letzten Hälfte des 17ten Jahrh. zu London und Paris versuchten Uebergießung des gesunden Thierbluts in die Adern eines kranken Menschen zu finden geglaubt, und in der That scheint aus der Schilderung Ovids: reclusit ense senis jugulum: veteremque exire cruorem passa, replet succis quos postquam combibit Aeson vulnere etc. zu erhellen, daß man damals schon so etwas geahndet habe.

H. Böttigers Hypothese über diese Mythe ist nun folgende: Die kolchische Königstochter hatte von irgend einem Schamanen der benachbarten caucassischen und scythischen Nationen eine Salbe zu machen erlernt, wie sie nach Pallas, Gmelins und Reinikens Zeugnissen noch jetzt in jenen Gegenden zubereitet wird, eine Salbe, der man besondere Kräfte zur Stählung des Körpers beimaß, und welche also die Leute fest machen konnte. Bei Herodot IV, 71. wird von den Scythen erzählt, daß ihre Weiber aus wohlriechenden Holzrinden einen Teig zuzubereiten wüßten, womit sie sich das Gesicht und den ganzen Körper incrustirten, und ihn einen Tag lang liegen ließen. Wenn sie diesen Salbenteig (κατάπλασον) dann abnahmen, so erschien die Haut geschmeidig und glänzend. Vielleicht schrieb man dieser Salbe ähnliche Kräfte zu. Daß man überhaupt im Alterthume die Idee des Festmachens hatte, beweiset unter andern die Mythe von dem in den Styx getauchten Achilles. Die Argonautendichter sprechen nun ferner von einer aus Prometheus Blute entsprossenen, in der Erde wie Menschenfleisch aussehenden, unter den grauenvollsten Zaubereien um Mitternacht auszuschneidenden Wurzel (wahrscheinlich die Mandragora oder Alraunwurzel), aus der eine Salbe zubereitet wurde, die jeden damit bestrichenen Körper unverwundbar machte. Nach Apollonius v. Rhodus III, 846. ꝛc. 1042 ꝛc. nahm Medea diese Salbe aus ihrer Kiste und überreichte sie dem Jason, um sich damit den nackten Körper und Speer,

Schwerdt

Schwerdt und Schild zu bestreichen. Dann, fährt sie fort,

— — — — — — fühlst du die Kräfte
Unermeßlich sich mehren, und wähnst nicht mehr den Männern
Sondern selbst den Unsterblichen gleich einher zu schreiten.
— — — Dann trifft der Erdgebornen Männer
Tödtende Spitze dich nicht, noch die Flamm aufschnaubender Stiere.
Doch nur für Einen Tag schützt allgewaltig der Zauber!

Apollonius scheint die Ueberlieferung von dieser Wundersalbe aus Pherecydes entlehnt zu haben (S. Tzetz. ad Lycophr. 171.) und wahrscheinlich benutzte sie auch Sophokles in seinem verlornen Trauerspiel der Kolchierinnen; aus ihr aber möchte sich wohl am besten die ganze Sage von den Verjüngungskünsten der Medea ableiten lassen, welche Vermuthung auch durch eine bis jetzt sehr dunkle Stelle in Lycophrons Cassandra begünstigt zu werden scheint. Es heißt hier S. 1315. vom Jason λέβητι δαιτρευθεὶς δέμας, wozu Tzetzes die Erläuterung macht: φασὶ ὅτι ἡ Μήδεια τὸν Ἰάσονα ἑψήσασα νέον ἐποίησεν; und demnach hätte also Medea den Jason selbst aufgekocht und verjüngt. Diese fast unbekannte Mythe war gerade die älteste Sage, die man von den Verjüngungen der Medea hatte; denn dies sagen ausdrücklich die Scholien zum Anfange der Medea des Euripides, welche den Pherecydes und Simonides als Gewährsmänner derselben anführen. Vielleicht erweichte man, um die Haut desto besser der Salbe zu eröffnen, den Körper vorher mit Dampfbädern, räucherte auch wohl dabei mit narkotischen Kräutern, und so entstand nach und nach der Glaube an eine besonders stärkende, oder, was dem gleichbedeutend ist, verjüngende Kraft in diesen Bädern. Die Salbe wurde endlich vergessen und der Glaube an die Bäder blieb. Uebrigens wurde die Fabel von der Hinrichtung des Pelias durch seine Töchter auf Anstiften der Medea in den frühern Zeiten gewiß ganz anders und wahrscheinlich ohne alle jene zauberische Blendwerke vorgetragen, wie sich aus den berühmten Leichenspielen des Acastus (s. Burmann. in Catal. Argon. 5. v. Acastus) schließen läßt, und es ist wahrscheinlich, daß der gegen das Zeitalter Alexanders in Griechenland sich ausbreitende Glaube an die thessalischen Hexen durch die Zusätze und Ausschmückungen, womit die dramatischen Dichter seit Perikles die Unthaten der Medea in Thessalien auf die Bühne brachten, wenigstens ausserordentlich befördert worden sei. Ueberhaupt war die Kochkunst der Medea dem attischen Theater so geläufig, daß man mehrere Anspielungen darauf findet. So läßt Aristophanes in Equit. v. 1332. den personificirten Demos ausrufen:

O meiner Freunde liebster, Agoraktitus,
Herbei, wie viel hast du um mich verdient,
Daß du mich wieder neugekocht hast.

Auch in einem verloren gegangenen Drama, Διονύσου τροφοί (Schol. ad Eurip. Medea, incip.; ad Aristoph. Equit. v. 1332.) des Aeschylus hat dieser den sinnreichen Einfall, den Bacchus zur Medea kommen und sie um die Verjüngung seiner Wärterinnen bitten zu lassen.

Was das Vasengemälde betrifft, wozu Böttiger den vortrefflichen Kommentar geliefert hat, den wir hier mitgetheilt haben, so stellt es die Medea vor, wie sie, unter dem Schein der edelsten Absicht, die Töchter des Pelias zum Vatermorde zu bereden sucht. Die eine von ihnen flieht, durch den Mordgedanken erschreckt, die andere steht noch zweifelnd da, und wer ahndet nicht, daß die List der Verführerin siegen, daß sie das Mordmesser, das diese in der Hand hält, annehmen, und die schreckliche That ausführen wird? Böttiger vermuthet, daß dies Gemälde zu den Vorstellungen dramatischer Situationen (tabellae tragicae, comicae) gehört habe, welche aus wirklichen Trauer- und Lustspielen eine Scene darstellten. Vielleicht

Digitized by Google

leicht ist das Gemälde eine Scene aus des Sophokles Pelias, vielleicht auch nur aus einem pantomimischen Tanze (denn in solchen pflegte man die merkwürdigsten Mythen vorzustellen), vielleicht aus einem extemporisirten Bacchanalspiele, wie sie in Großgriechenland an den Bacchusfesten weit häufiger, als regelmäßige Trauerspiele aufgeführt wurden, da überdies die meisten Vasen sich auf Bacchusfeierlichkeiten beziehen.

Medebrontes, ein Sohn des Herkules und der Megara, den er in seiner Raserei wieder umbrachte. S. Megara.

Medeon, ein Sohn des Pylades und der Electra, von dem die Stadt Medeon in Böotien den Namen hatte. Eustath. ad Hom. Il. β. v. 501.

Medeon 1) auch Phoenicis genannt, eine Stadt in Böotien, bei Onchestus (Dimmia). 2) Eine Stadt in Phocis an der Küste. Sie war längst zerstört, und man sah bei Anticyra (Aspra Spitia) noch ihre Ruinen. 3) Ein Ort in Acarnanien, in Süden von Argos (Filoquia). Jetzt wahrscheinlich Podromo.

Medesicaste, eine von den Töchtern des Priamus, die er mit seinen Nebenweibern zeugte. Apollod. III, 12. 5. Imbrius, des Mentors Sohn, nahm sie zur Gemahlin, und führte sie nach Pedeon in Ausonien. Hom Il. N. v. 173. Eine andere Medesicaste wird aus den Fragmenten des Apollodors bei Schol. Lycophr v. 921. als die Schwester des Priamus erwähnt. Heyn. Apollod. S. 754. und 1038.

Medeus, siehe Medus.

Media, einerlei Ort mit Meadia, siehe dies.

Media, nach den Zeugniß aller Schriftsteller die größte und wichtigste Provinz des persischen Reichs; denn sie zeichnete sich durch die Menge ihrer streitbaren Bewohner, durch die Fruchtbarkeit der meisten Gegenden, durch ihre wegen der vielen Gebirge sehr festen Lage und durch ihre Größe, welche fast die von Deutschland übertrift, vor allen übrigen aus. Die Gränzen waren gegen Morgen Hyrkanien und Parthien, gegen Mittag Persis und Susiana, gegen Abend Assyrien und Armenien, gegen Mitternacht das kaspische Meer. Es umfaßte also das heutige Iran, Azerbidshian, Gilan, und die Westhälfte von Mazanderan. Das Klima dieses Landes war zwar nicht so heiß, wie in Persis und Susiana, weil die vielen Gebirge und der lange darauf liegende Schnee die Luft durch frische Winde immer abkühlten; aber es war doch heiß genug, um Gegenden, denen es an hinlänglichem Wasser gebrach, in dürre Wüsten zu verwandeln; daher war die Fruchtbarkeit nach den Gegenden und auch nach den Zeiten verschieden. Man muß also die Beschaffenheit dieses Landes zur Zeit der Persischen Herrschaft, wo es viele Jahrhunderte lang keinen Feind in seinen Gränzen sah, und von seinen zahlreichen Bewohnern sorgfältig angebauet wurde, gar nicht aus seinem Zustande nach den Zeiten Alexanders, noch weniger aus dem jetzigen beurtheilen, wo ewige Kriege und Verheerungen auch die schönsten Striche in Einöden verwandelt haben. Die Gebirge waren schon im Alterthume größtentheils ohne Waldung und kahle dürre Felsenklumpen.

Schon vor der persischen Periode war Medien als ein eignes unabhängiges Reich in der Geschichte bekannt. Ninus, der Stifter der Assyrischen Monarchie, fand nach Diodor. II, 1. schon einen König der Meder, den er besiegte, und dessen Land er eroberte. Nach der Zertrümmerung der assyrischen Herrschaft, gelang es einem Statthalter dieser Provinz, Medien zu einem unabhängigen Reiche zu erheben. Es ward nun bald das mächtigste unter den Reichen, welche aus der assyrischen Monarchie entsprungen waren, und vereinigte sie endlich, wenigstens das Neuassyrische, unter seinem Scepter. Durch Cyrus wurden zwar die Meder ihrer Oberherrschaft beraubt

Digitized by Google

raubt und den Persern unterworfen, welche sie bisher wegen ihrer Dürftigkeit für ein unbedeutendes Nebenvolk gehalten hatten; aber der Besiegte rächte sich dadurch an den Sieger, daß er ihn durch seine größere Kultur überwand, und den Perser zum Meder umwandelte. Die Meder wurden die ersten und vorzüglichsten Lehrer der Perser, nicht nur in den Sitten und Gebräuchen des Privatlebens, sondern auch in ihren öffentlichen Einrichtungen. Aus dem letztern Grunde erklärt es sich, warum das Reich des Cyrus ein medisch-persisches Reich genannt wurde, und darum bei den jüdischen Schriftstellern das Gesetz der Meder und Perser beständig zusammen genannt wird. Die Persianveränderungen aber, welche die Perser von den Medern annahmen, bestanden vornämlich in der Kleidung, den Sitten, der Lebensart, Bewaffnung und Sprache. Die Perser verließen ihre leichte, für das heiße Klima ihres Landes eingerichtete Kleidung, und wählten dafür die medische Tiara, den langen bis zum Knöchel reichenden Rock, die knapp anliegenden, Hüfte, Schenkel und Waden bedeckenden Beinkleider der Meder (Strab. XI. p. 797), welche diesem Volke, das wahrscheinlich aus nördlichern Gegenden eingewandert war (denn Herodot. VII, 62. erzählt, daß die Meder in alten Zeiten Arii geheißen hätten), Aehnlichkeit mit der Tracht der Ungarn gaben. Daß die Perser auch die medische Sprache annahmen, scheint wenigstens daraus zu erhellen, daß kein Schriftsteller eine Verschiedenheit zwischen den Sprachen beider Völker bemerkt; sie waren auch wohl vielleicht von Natur einander ähnlich. — Nach der Eroberung des Cyrus blieb Medien immer in ungetrennter Verbindung mit den übrigen Theilen des Persischen Reichs; nur die nordwestlichen Striche, welche vor Cyrus zum Reiche Assyrien gehört zu haben scheinen (Ammian. XXIII, 6), rissen sich auf einige Zeit von den übrigen los.

Nachdem Alexander die persische Monarchie erobert hatte, gab er Medien einem inländischen Statthalter, Namens Atropates, entzog ihm aber in der Folge die gegebene Stelle wieder. Bei Alexanders Biographen kommt nichts weiter von den Folgen dieser Absetzung vor; aus der spätern Geschichte aber erhellet, daß er seine Würde behielt, und sich in die nördlichen bergigten Gegenden des Landes zog, wo noch keine macedonische Armee hingekommen war, und wo er sich auch behauptete. Denn in der Theilung der Provinzen nach Alexanders Tode erhielt zwar Medien seinen eignen macedonischen Statthalter; aber Atropates wurde im Besitz der bisher behaupteten Striche, unter macedonischer Oberherrschaft, gelassen. Er ließ sich in seinem Lande König nennen, und bei den bald darauf entstandenen innern Kriegen kam Niemand auf den Gedanken, ihn im Besitze desselben zu stören. Er vererbte es vielmehr, so wie seine Würde, auf Kinder und Kindeskinder, welche ungeachtet ihrer gefährlichen Nachbarn, der Parther, Armenier und Römer, sich doch theils durch Nachgiebigkeit, theils auch mit bewaffneter Hand in Unabhängigkeit zu erhalten wußten. Man schätzte die Macht eines dieser Fürsten auf 10000 Reiter und 40000 Fußgänger. Strab. XI. p. 794. Waren sie wegen der Parther in Furcht, so verbanden sie sich mit den Armeniern und Syrern, mit deren Königen sie oft verschwägert waren. Wurden sie von den Römern, als Bundesgenossen der Armenier, z. B. vom M. Antonius, angegriffen, so suchten sie die Hülfe der Parther. Zur Zeit der ersten römischen Kaiser war dies Land noch unabhängig, nachher aber kam es unter die Herrschaft der Parther.

Ehe wir zur topographischen Beschreibung von Medien kommen, müssen wir noch einmal in die Zeit des alten medischen Reichs zurückkehren und einige Bemerkungen über dasselbe nachholen. Als die westliche Gränze desselben wird der Fluß Tigris angegeben (Xenoph. Anab.

Digitized by Google

Op. p. 308 etc.), aus welcher Stelle auch erhellet, daß sie längs den östlichen Ufern dieses Stroms eine Reihe fester Gränzplätze angelegt hatten, von denen daselbst Mespila und Larissa erwähnt werden. Nördlich war nach Herodot. I, 103. der Fluß Halys die Gränze. Nach den Klagen der gleichzeitigen jüdischen Schriftsteller zu urtheilen, scheinen die medischen Könige auch ihre verheerenden Züge nicht selten ins westliche Asien, bis nach Syrien und Palästina, fortgesetzt zu haben. Den wenigen Nachrichten von diesem Reiche zu Folge, scheint es nie eine feste innere Organisation erhalten zu haben, und die Herrschaft seiner Könige scheint mehr eine Völkerals Länderherrschaft gewesen zu sein. Das heißt, sie erstreckte sich blos auf die Eintreibung der aufgelegten Tribute, die nicht nach Provinzen, sondern nach Völkerschaften bezahlt wurden; denen man übrigens ihre politischen Verfassungen, wenn sie dergleichen hatten, ließ; oder, wenn sie keine hatten, sich auch nicht darum bekümmerte, ihnen solche zu geben. Die Stelle der Civilverfassung vertrat vielmehr bei ihnen eine gewisse Rangordnung der Völker, welche nach der Entfernung von ihnen, als dem Hauptvolke, bestimmt wurde, und vermöge deren das eine, nähere, Volk immer dem andern, entferntern, vorgesetzt war. Die Meder, sagt Herodot, hatten dieselbe Meinung, wie die Perser, daß sie sich für das erste aller Völker hielten und die übrigen nach eben dem Verhältniß für geringer und verächtlicher ansahen, nach welchem sie von ihnen entfernt waren. Im medischen Reiche herrschten daher die Völker übereinander. Die Meder selbst nämlich über alle und besonders über diejenigen, welche ihnen zunächst wohnten; diese wiederum über ihre Nachbarn und diese wiederum über die, welche auf sie folgten. Herodot. I, 134. Aus andern Stellen sieht man, daß die Regierung doch auch zugleich eine Satrapenregierung war, so daß die fremden Völkerschaften unter medischen Satrapen standen. Die Einrichtung war daher vermuthlich so, daß jeder Satrap die Tribute von seinem Nachbar eintreiben, und die letzten also oder die nächsten an Medien, den Ertrag des Ganzen dem Könige überliefern mußten. Diese Art der Regierung in Medien trägt zwar die deutlichsten Spuren der Barbarei an sich, und beweist hinreichend, daß die Politik daselbst noch in ihrer Kindheit blieb; im Ganzen aber scheint sie doch nicht übel für eine, auf bloße Eroberungen gestützte Herrschaft zu passen, die nur die Eintreibung von Tributen zum Zweck hat. Die Meder befanden sich auch dabei so wohl, daß sie in Kurzem ein reiches Volk geworden waren, und daß wenigstens ihre Könige als unumschränkte Despoten, unermeßliche Schätze sammelten. Ungeachtet dieses Reichthums hatte das Volk doch keine Bildung; an den Höfen ihrer Könige und in den Häusern ihrer Großen aber herrschte der gröbste und ausschweifendste Luxus, welcher den kriegerischen Geist der Nation entnervte, und bald ein allgemeines Sittenverderbniß hervorbrachte, welches so weit ging, daß unter ihnen nicht nur Polygamie, sondern auch Polyandrie üblich ward.

Medien bestand eigentlich aus drei Haupttheilen: aus dem südlichen eigentlichen Medien, öfters auch Großmedien genannt, aus dem Lande des Atropates, dem atropatischen Medien oder Atropatene und aus den nördlichen Strichen längs der Küste des kaspischen Meers (Nordmedien), welche von rohen, den Medern und Persern nur selten gehorchenden Nationen bewohnt wurden. Um die Lage dieser drei Haupttheile von Medien richtig zu verstehen, müssen wir die Striche der Hauptgebirge Mediens hier angeben. Auf dem Rücken Ciliciens fängt das Taurusgebirge an, sich in zwei große Arme zu theilen. Der nördlichere Arm zieht sich hoch gegen Nordosten durch Armenien nach den südwestlichen Küsten des kaspischen Meers und der Provinz Medien,

Digitized by Google

und theilt sich hier in zwei Aeste. Der nördlichere entfernt sich nicht weit von der Küste, und schließt einen schmalen, aber sehr fruchtbaren Strich längs derselben ein, der von rohen kriegerischen Nationen bewohnt wurde, welche mit den übrigen Medern weder Herkunft, Sitten, noch Oberherrschaft gemein hatten. Es sind die Bewohner des heutigen Gilan, Dilem und des größten Theils von Mazanderan, und sie machten das eigentliche Nordmedien aus. Der zweite südliche Ast des Antitaurus trennt sich vom nördlichen beim Gebirge Ararat in Armenien, streicht Anfangs gegen Süden, und trennt unter dem Namen Caspius Mons, bei Ptol., Medien und Armenien; dann durchschneidet er in schiefer südöstlicher Richtung ganz Medien, wodurch es in zwei Theile zerlegt wird, und schließt sich endlich wieder mit nördlicher Richtung an das nördlichere Gebirge an, schickt aber auch einzelne Zweige in die südlichern Theile ab. Ptolem. nennt diesen südlichen Ast Orontes Mons, jetzt das Gebirge Alwend. Alles Land nun, das von Armenien an zwischen dem Orontes und dem nördlichen Gebirge am kaspischen See eingeschlossen war, und theils nördlich, theils nordwestlich über Großmedien lag, umfaßte die Provinz Atropatene. Der zweite große Arm des Taurus läuft von Cilicien aus gerade gegen Osten, stößt an Mediens Gränze mit einem Theile des nördlichen Arms zusammen, trennt sich aber sogleich wieder von ihm, und wendet sich an den Gränzen des heutigen türkischen und persischen Reichs plötzlich gegen Süden mit geringer östlicher Neigung, und trennt dadurch Medien von Assyrien. Ptolemäus nennt ihn in dieser Richtung Choathras; Strabo aber Zagrios. Darauf wendet er sich wieder gegen Osten, trennt dadurch Medien von Susiana und Persis, und heißt bei Ptolem. Parachoathras. Alles Land nun, was auf der Nordseite der Bera Orontes, auf der Westseite der Choathras oder Zagrios und auf der Südseite der Parachoathras einschließt, ist der beträchtlichste dritte Theil von Medien, oder Großmedien. Die Ostseite davon begränzt das caspische Gebirge, eine Bergkette, die sich aus dem nördlichen Arm des Antitaurus herunter zieht, und bei den kaspischen Pässen eine beschwerliche Passage nach Parthien giebt. Weiter südlich wird die Wüste zur Gränze. Aus den beiden Hauptarmen des Taurus durchstreifen noch mehrere Zweige diesen Theil Mediens, der überhaupt ein hohes Bergland ist. Der beträchtlichste dieser Zweige ist der Jasonius-Berg. S. diesen.

Das sogenannte Nord-Medien längs der kaspischen See war den Griechen und selbst den Medern nur wenig bekannt, weil diese Gegend nur dem Namen nach zu der Provinz Medien gerechnet wurde, übrigens aber von rohen Nationen bewohnt war, die nur dann den persischen Monarchen gehorchten, wenn ihre Gebirge und ihre Tapferkeit sie nicht zu schützen vermochten. Daß Cyrus hierher gekommen sei, zeigt ein Fuß und eine Stadt, welche seinen Namen wenigstens auf einige Zeit getragen haben. Auf der Ostseite gegen Hyrkanien hin erschreckte sie Alexander einige Wochen lang (Arrian. III, 24), und auf der Westseite wagte der Römer Antonius, aber mit seinem Schaden, den Durchzug durch die Gebirge dieser Völker. Dio Cass. XLIX, 28. Außerdem erscheinen sie nie in der Geschichte der Griechen und Römer. Aus dem kahlen, traurigen Ansehen der Gebirge schloß man auf die Unfruchtbarkeit der ganzen Gegend, freilich mit Unrecht, wie wir jetzt wissen, und bekümmerte sich daher wenig um sie.

Da die einzelnen Namen der hier wohnenden Völkerschaften sich auch in vielen Gegenden an der Ostseite des kaspischen Sees und an der Nordwestseite desselben längs dem Kaukasus sich wieder finden, so erhellet daraus, daß ihre Sitze an den Südufern des genannten Sees nicht die ursprüngliche Wohnung

Digitized by Google

einheimischer Stämme, sondern blos die Zuglinie waren, längs welcher ein grosser Theil der kriegrischen Nationen des mittlern Asiens, ihr Glück in den südlichen Ländern versuchten, hier blieben, wenn die Unternehmung glückte, sonst aber sich wieder hinter die Gebirge zurückzogen und sich theils daselbst festsetzten, theils aber auch weiter gegen Nordwesten über den Kaukasus bis nach Europa fortgingen. Von den Südgegenden des kaspischen Meers aus verbreitete sich wahrscheinlich ihre, obgleich kurze Herrschaft über das ganze Mittelasien zur Zeit der medischen Herrschaft, und hier fanden sie wieder Zuflucht nach der großen durch die Meder erlittenen Niederlage. Außerdem findet man diese Völker auch in allen übrigen Bergen, welche Medien umgaben. Daher konnten die Verwirrungen in der Geschichte des ältern Cyrus entstehen, welcher mit diesen Völkern, deren allgemeine Benennung bei den Persern Saká und Massagetä war, in Armenien und am Araxes Fluß, an der Südküste des kaspischen Meers, und im äußersten Osten am Jaxartes zu kämpfen hatte. Ein Grieche dieser Zeit, wie Herodot, stellte daher diese der Lage nach so weit von einander entfernten Gegenden, alle zusammen in den fernen Orient; nur einzelne Züge verrathen die Wahrheit.

Zu den verschiedenen Völkern Nordmediens gehören die Cadusii und Gelä, die Caspii, Dribyces, Amariacä, Mardi, Tapuri u. s. w.; zu den Hauptflüssen des Landes aber der Cambyses, Cyrus, Amardus, Straton, Charinda, worüber die einzelnen Art. nachzusehen sind.

Da wir von dem zweiten Haupttheile Mediens, Atropatene, unter einem eignen Art. gehandelt haben, womit die Zusätze in den Nachträgen zu vergleichen sind, so gehen wir gleich zum wichtigsten Theile der ganzen Provinz, zum südlichen oder Groß-Medien über. Dieses hatte von Westen nach Osten eine Länge von 100 geogr. Meilen; die Breite von Norden nach Süden aber war geringer. Von Westen über Assyrien her kam man in dieses Land durch die zagrischen oder medischen Pässe, wenigstens ging hier die gewöhnliche Straße; denn der andere Weg, von Seleucia und Babylon aus, war zwar näher, aber wegen der vielen Gebirge, die man passiren mußte und wegen der räuberischen Kossäi, die sie bewohnten, gefährlicher. Das ganze Land wurde in mehrere Landschaften getheilt: nicht weit von den zagrischen Pässen die Landschaft Choromithrene, nördlich über diese Elymais, südlich unter Choromithrene gegen Westen das Land der Sidices, in der Mitten Sigriane, gegen Osten Rhagiana, die fruchtbarste und reizendste aller Landschaften Mediens. Die Hauptstadt der ganzen Provinz war Ebatana, von welcher südwestlich Isidor die Landschaft Kambadena ansetzt. Die südlichsten Theile der Provinz machten die Landschaften Syromedia und Daritis aus. Man sehe d. einzelnen Art.

Großmedien enthielt sehr beträchtliche Ebenen, die immer nur mit mäßigen Anhöhen abwechselten. Es gab daselbst, besonders in der Nähe der Stadt Nysa, große Weidenländer, wo die Herba Medica der Alten, wahrscheinlich unser Klee, im Ueberflusse wuchs. Zugleich fanden sich hier die edelsten Pferderacen, welche damals Asien kannte, von denen wir unter dem Art. Nisaei equi mehr sagen wollen. Außer der ansehnlichen Viehzucht hatte das Land auch einen großen Vorrath an den kostbarsten Früchten, z. B. vortrefflichen Wein, Citronen, Orangen, Apfelsinen u. dergl. In Medien wuchs auch das so berühmte Silphium (s. Silphium) der Alten, das einen wichtigen Gegenstand des alten Handels ausmachte, und dem Golde gleich geschätzt wurde; es stand aber an Vortrefflichkeit dem afrikanischen Silphium nach, von dem in dem Innern des Gebiets von Cyrene, in der Nähe der Wüste große Anpflanzungen waren. Außer den natürlichen Produkten ihres

Landes

Landes hatten die Meder auch mancherlei Kunsterzeugnisse. Besonders sind die medischen Kleider berühmt, welche in ganz Asien von den Vornehmen getragen wurden, und durch die Feinheit ihres Stoffs sich eben so sehr, wie durch die Vortrefflichkeit und Mannigfaltigkeit ihrer Farben auszeichnete. Hr. Heeren führt mehrere Gründe an, die es ihm wahrscheinlich machen, daß diese Gewänder aus Seide verfertigt gewesen sind. „Aus den Beschreibungen gleichzeitiger Schriftsteller (d. h. aus dem persischen Zeitalter), sagt er, erhellet klar, daß diese medischen Kleider eine eigne Art von Gewändern ausmachten, welche sich durch ihren Glanz, durch das Spiel, die Mannigfaltigkeit und Pracht ihrer Farben vor allen denen auszeichneten, welche bei den Griechen gewöhnlich waren. Xenoph. Cyrop. Op. p. 213. Sie waren keine allgemeine Tracht, sondern nur die Tracht der Vornehmen und Grossen, und wurden eben deshalb als Kostbarkeiten betrachtet. Ein medisches Kleid nebst einem Säbel, einer goldenen Kette und einem kostbar aufgeschirrten Pferde, waren das gewöhnliche Ehrengeschenk, welches die persischen Könige ihren Günstlingen zu machen pflegten. Xenoph. Anabas. I. p. 248. — Was vormals medische Kleider und medische Gewänder hieß, das nannten nachmals die römischen Dichter assyrische Kleider. Es ist aber kein Zweifel, daß unter diesen assyrischen Gewändern seidene zu verstehen sind. Assyrien ist so wie Medien der allgemeine Name bei den weniger unterrichteten Schriftstellern für das innere Asien, woher man die seidenen Zeuge erhielt, ohne noch zu ahnden, daß sie aus dem so weit entfernten Serica an den Grämen von China, oder aus diesem Lande selbst geholt werden mußten. Zu diesen Beweisen kommt endlich ein ausdrückliches, wenn gleich späteres Zeugniß, von einem glaubwürdigen Schriftsteller. „Aus diesem Gespinnst, sagt Procopius (Persic. I. c. 18), indem er von der Einführung der Seide nach Europa redet, „pflegte man die „Gewänder zu verfertigen, welche die „Griechen vormals medische nannten „und welche jetzt seidene heißen.“ In der That machen diese Gründe es sehr wahrscheinlich, daß die medischen Kleider ganz oder doch zum Theil seidene waren. Man wird nicht leicht ein Gespinnst ausfindig machen können, auf welches die Beschreibung der Alten von dem Glanz und den prächtigen Farben der medischen Gewänder so gut paßte, als auf Seide. Nimmt man das Resultat der angeführten Gründe an, so würde daraus folgen, daß schon in sehr frühen Zeiten ein starker Verkehr zwischen den persischen Ländern und dem entferntern östlichen Asien jenseits der Wüste Cobi, dem heutigen China, wo die Seide damals noch allein zu Hause war, Statt gefunden habe. Will man aber jene Folge auch nicht annehmen, so läßt sich doch überhaupt dem Kunstfleiße der Meder nicht widersprechen. Man weiß aus neuern Zeiten, daß Webereien und Färbereien in diesen Gegenden gleichsam zu Hause sind; auch werden namentlich die persischen Färbereien schon von gleichzeitigen Schriftstellern wegen ihrer Vortrefflichkeit gepriesen, worin sie blos von den indischen übertroffen werden sollen. Ctesias Ind. 21. Mannert Geogr. V. H. 2. S. 115 ꝛc. Heerens Ideen ꝛc. II. S. 271. 366. 116.

Mediana, eine königliche Burg, oder ein Prätorium, nach Ammians Bericht, drei Milliarien von Maissus (Nissa) in Mösien, wie es scheint der Ort Hamenum.

Medianum castellum, ein Ort in Mauretania Cäsariensis. Jetzt Midroe.

Medica mala, siehe Mala Medica.

Medica vestis, ein medisches Kleid, siehe davon den Art. Media, gegen das Ende.

Medicina, die Arzeneiwissenschaft. Wir werden unter diesem Artikel eine kurze Geschichte der Medicin bei den Alten

Digitized by Google

Alten liefern, die wir unter folgende Abschnitte bringen wollen:

Erster Abschnitt.

Vom Ursprunge der Medicin.

Von den ersten Anfängen der Arzeneiwissenschaft und ihrer Anwendung auf den menschlichen Körper haben wir keine historischen Nachrichten, weil sie sich in die Zeiten der Kindheit des menschlichen Geschlechts verlieren, wo wir statt Geschichte nur fabelhafte Traditionen finden. Unstreitig gab es in den ersten Zeiten des Menschengeschlechts nur wenig innerliche Krankheiten, weil die Ursachen von den meisten, Luxus und vervielfältigte Bedürfnisse, noch nicht Statt fanden. Auch wurden die meisten Uebel durch die Güte der Natur selbst gehoben, ohne daß man ihr durch Arzeneimittel zu Hülfe zu kommen brauchte. Der rohe Naturmensch hält die Krankheiten für Wirkungen erzürnter Gottheiten, daher glaubt er, daß auch nur andere wohlthätige Gottheiten ihn wieder davon befreien könnten; zu diesen nimmt er durch Gebete und Opfer seine Zuflucht, und sucht sie sich günstig zu machen. Die versöhnte Gottheit erscheint ihm im Traume, und giebt ihm Mittel an, sich von seinem Uebel wieder zu heilen. Welche Gottheit sich durch Heilung der Krankheiten am meisten wohlthätig bewiesen hat, diese wird als besondere Schutzgottheit der Gesundheit öffentlich verehrt, und ihre Priester, indem sie die Leichtgläubigkeit des Volks benutzen, sind die einzigen Aerzte. Die Genesung des Kranken wird allein der Gottheit zugeschrieben; erfolgt aber keine Hülfe, so ist der Kranke selbst durch sein pflichtwidriges Betragen schuld.

Die medicinischen Gottheiten bei den Alten sind entweder Symbole eines wohlthätigen, gesundmachenden Wesens in der Natur, z. B. Osiris, Apollo; oder Menschen, die sich durch glückliche Kuren verdient gemacht haben, z. B. Aesculap, Melampus; oder endlich gar Arzeneimittel, z. B. das Krommyon (die Meerzwiebel) zu Pelusium.

Mit äußern Krankheiten, Wunden, Geschwüren u. s. w. hatte es eine andere Bewandniß. Die Ursachen davon fielen in die Augen, und man brauchte sie daher nicht der Einwirkung einer Gottheit zuzuschreiben; daher suchte man auch mehr bei Menschen, als bei Gottheiten Hülfe gegen dieselben, und aus diesem Grunde scheint die Chirurgie einen ältern Ursprung zu haben, als die innere Arzeneikunde; freilich darf man dabei nicht an die Anwendung von Instrumenten, sondern nur von Kräutern und verschiedenen Aufgüssen und Wassern denken.

Diesen Ursprung hatte die Arzeneiwissenschaft wohl in jedem Lande, länger aber dauerte es, ehe sie eine durch Nachdenken erzeugte wissenschaftliche Kenntniß ward. Dies letztere geschahe nun wohl nicht in jedem Lande besonders, vielmehr scheint es, daß die medicinische Kultur in irgend einem Lande zuerst einen vorzüglichen Grad der Höhe erreichte, und von da in andere Länder fortgepflanzt wurde.

Die vornehmsten alten Völker, welche durch ihre medicinischen Kenntnisse sich berühmt gemacht haben, sind die Aegypter, Griechen und Römer.

Zweiter Abschnitt.

Von der ägyptischen Medicin vor Psammetich.

So wie überhaupt die Aegypter als eine Nation bekannt sind, welche zu einer Zeit, wo alle andere bekannte Völker noch im rohen Naturzustande lebten, schon einen ziemlichen Grad von gesellschaftlicher Kultur hatten: eben so findet man auch bei ihnen die Arzeneiwissenschaft schon in einem beträchtlichen Grade der Ausbildung, als andere Völker kaum die rohesten Anfänge davon wußten. In den ältesten Schriften der Juden geschieht schon der ägyptischen Aerzte Erwähnung z. B. 1. Mos. 50. 2, bei dem Tode Jacobs, also um 1672 v. Chr. G., und auch die ältesten Denkmäler der Griechen bezeugen es, daß die Ausübung der Arzeneikunde sich ursprünglich

Digitized by Google

sich aus Aegypten herschreibe. Insbesondere wurde die Diätetik von hier aus in andere Länder verpflanzt.

Als die ersten, welche die Menschen mit der Behandlung der Krankheiten bekannt machten, werden in Aegypten die Gottheiten Osiris und Isis genannt; Osris als Symbol der Sonne, deren wohlthätige Wirkungen auf die Gesundheit unverkennbar waren; Isis als Symbol des für Aegypten eben so wohlthätig scheinenden Mondes, da man ihn als die Ursache von der Ueberschwemmung des Nils ansah. Als historische Person beschäftigte sich Isis noch angelegentlicher mit der Heilung der Krankheiten. Sie rief sogar ihren Sohn Horus wieder ins Leben zurück, welches man als die erste Spur von der Wiederbelebung scheintodter Menschen ansehen kann, und noch zu Galens Zeiten führten verschiedene Arzneimittel von ihr den Namen. Isis ward Symbol des Mondes, weil man dem Monde einen großen Einfluß auf die Krankheiten zuschrieb, der auch in der That nicht zu leugnen ist, da besonders, je näher man dem Aequator kommt, die Mondwechsel mannigfaltige Veränderungen in der Atmosphäre verursachen. Daher schrieb man auch dem Zorne der Isis mancherlei Krankheiten zu, welche mit dem Mondwechsel sich veränderten, z. B., die in Aegypten häufigen Augenkrankheiten, die Raserei, Melancholie und insbesondere die Zufälle der Mondsüchtigen. Eine andere medicinische Gottheit der Aegypter war Hermes, der von vielen für den allgemeinen Vater der Arzeneikunst gehalten wird. Von ihm erzählte man, daß er die Regeln der Arzeneikunst auf Säulen geschrieben habe, von denen sie nachher in ein besonderes Buch eingetragen wurden, dem die Aerzte buchstäblich folgen mußten. Eine Uebertretung dieser Regeln wurde, der Kranke mochte gesund werden, oder nicht, jedesmal mit dem Tode bestraft.

Als die Aegypter unter Psammetich mit den Griechen bekannter wurden, nahmen sie auch die medicinischen Gottheiten dieser letztern auf. Man findet daher jetzt auch einen ägyptischen Aesculap.

Die einzigen Aerzte in Aegypten waren die Priester; besonders beschäftigte sich eine niedere Klasse derselben, die Pastophoren, mit Heilung der Krankheiten; die höhern Priesterklassen scheinen aber über sie eine Art von Aufsicht geführt zu haben. Vorzüglich bemüheten sich die Priester, durch genaue Vorschriften über die Diät und Lebensordnung das Entstehen der Krankheiten zu verhindern. Sie selbst mußten sich außerordentlich reinlich halten, durften nur solche Thiere und Vegetabilien essen, welche opferfähig waren, wobei man nicht nur gewisse mythische Bedeutungen, sondern insbesondere auch auf die Gesundheit oder Schädlichkeit derselben Rücksicht nahm. So z. B. durften sie keine Fische essen, weil dadurch der Reiz des Geschlechtstriebes zu stark vermehrt würde; keine Bohnen, weil sie sich nicht gut verdauen ließen; keine Zwiebeln, weil sie den Durst erregten. Die Diät des gemeinen Volks war nicht so eingeschränkt, sondern nach den verschiedenen Gegenden verschieden; dennoch aber auch gewissen Gesetzen unterworfen, die nicht übertreten werden durften. Selbst den Königen war vorgeschrieben, wie viel sie essen und trinken durften. Jedes Geschäft hatte überdies seine bestimmte Zeit, selbst die körperlichen und natürlichen Verrichtungen, sogar die Befriedigung des Geschlechtstriebes. Alle Monate mußte jeder Aegypter drei Tage lang durch Brechmittel, Abführungen und Klystieren seinen Körper reinigen. Die Alten versichern, daß die Aegypter bei ihrer Lebensordnung sich sehr gut befanden, und ungemein alt wurden. Herodot. II. c. 77; Isocrat. encom. Busir. p. 394. (Opp. ed. Anger. T. II. 83 Paris 1782). Nach Herodot II. c. 84 hatte jede Krankheit in Aegypten ihren eignen Arzt, keiner durfte sich mit einer Kur beschäftigen, die nicht in sein Fach schlug.

Ueber

Digitized by Google

Ueber die Kurmethode der ägyptischen Aerzte haben wir keine bestimmte Nachrichten; es läßt sich aber vermuthen, daß man die Krankheit meistens der Natur werde überlassen und sich begnügt haben, die Ausleerungen zu befördern, welche die Natur zu bewirken suchte. Ueberhaupt wurde die Arzeneikunst, da Priester die Aerzte waren, sehr geheimnißvoll ausgeübt; und ihre Lehren in der heiligen Sprache symbolisch und mystisch vorgetragen. Jede Pflanze hatte ihren eigenen heiligen Namen, z. B. der Epheu hieß die Pflanze des Osiris, das Eisenkraut die Thräne der Isis, der Safran das Blut des Herkules u. s. w. Man kennt daher nur von sehr wenigen Mitteln die practische Anwendung. So weiß man z. B., daß die Meerzwiebel (Typhons Auge) in der Gegend von Pelusium häufig gegen die Wassersucht gebraucht wurde. Man schätzte sie so sehr, daß man sie unter dem Namen Κρομμυον in einem besondern Tempel göttlich verehrte.

Da die Aegypter die Gewohnheit hatten, ihre Leichen einbalsamiren zu lassen, so hat man daraus auf eine große anatomische Kenntniß des menschlichen Körpers, die ihre Aerzte besessen hätten, schließen wollen; aber die Art, wie das Einbalsamiren geschah, und der allgemeine Haß, der diejenigen verfolgte, welche den Leichnam aufschneiden mußten, beweisen hinlänglich, daß man den Aegyptern hierin zu viel zuschreibt; ja, einige Nachrichten zeigen deutlich, daß die Priester selbst in den ersten Anfangsgründen der Anatomie unwissend waren. So glaubten sie, daß das Herz bis zum 100sten Jahre um zwei Quentchen jährlich an Gewicht zu- und dann um eben so viel wieder abnehme. Gell. X, 10; Macrob. Saturn. VII, 13. Wenn aber Plinius XIX, 5 behauptet, daß die ägyptischen Könige die Leichenöffnungen befohlen haben, um die Ursachen der Krankheiten zu erforschen, so müssen unfehlbar die Ptolemäer darunter verstanden werden.

Noch größere, fast an die Vollendung gränzende Kenntnisse hat man den Aegyptern in der Chemie zugeschrieben, und zwar in einem sehr frühen Zeitalter, wo sie offenbar auf einer niedern Stufe der Kultur standen. Dem alten Hermes nämlich werden schon diese großen chemischen Kenntnisse beigelegt, und er wird für den Vater der ganzen Wissenschaft erklärt. Das Widersinnige davon leuchtet von selbst in die Augen. Indessen ist so viel gewiß, daß die alten Aegypter einige chemische und metallurgische Kunstfertigkeiten besaßen, die noch manchem geschickten Chemiker jetzt ein Räthsel sind. Hierher gehört z. B. die metallische Encaustik, welche sie auf einen hohen Grad der Vollkommenheit gebracht hatten. Sie verstanden das Silber mit blauer Farbe einzulegen und künstliche Smaragden von ungeheuerer Größe zu verfertigen.

Im Ganzen genommen war also die Kultur der Arzeneiwissenschaft bei den alten Aegyptern so groß nicht; vermöge des eigenthümlichen Geistes ihrer Verfassung konnten sie durchaus darin keine Fortschritte machen, sondern mußten immer auf Einem Standpuncte stehen bleiben.

Dritter Abschnitt.

Von der ältesten Medicin der Griechen.

Bis auf die Zeiten des Argonautenzuges hatte die griechische Arzeneikunde eben die Gestalt, welche man bei allen nomadischen Völkern findet. Man sahe die Krankheiten auch für besondere Schickungen der Götter an, und suchte durch Versöhnungsopfer und Gebete Hülfe dagegen. Daher entstanden denn auch medicinische Gottheiten bei den Griechen, weil man zu bemerken glaubte, daß einige Götter vorzüglich bereit waren, den Kranken ihre Hülfe angedeihen zu lassen. Dahin gehören unter andern Apollo und seine Schwestern, Artemis und Pallas. Die Priester des Apollo übten die Kunst eben so aus, wie die ägyptischen Priester, d. h. sie curirten durch gewisse religiöse Handlungen, welche sie den Kran-

ken

ken vorschrieben. Nach der Meinung der ältesten Griechen war Apollo der Urheber jeder Krankheit, jedes Todes, wann er zürnte; aber auch jeder Genesung, wann er versöhnt auf die Sterblichen herabblickte. Nicht weniger Einfluß hatte Artemis auf die Gesundheit der Menschen. In ihrem Zorne schickte sie Viehseuchen und Hagelschaden und Krankheiten und schwere Geburten den Schwangern und Gebärerinnen. Insbesondere war sie die Gottheit, welche die Kindbetterinnen anriefen. Ihre Schwester Pallas hatte als Gesundheitsgöttin in Athen den Beinamen ὑγιεια; auch in Rom wurde eine Minerva medica verehrt.

Der erste Grieche, welcher nicht mehr als Gottheit, sondern als Mensch wegen seiner medicinischen Kenntnisse berühmt ist, war Chiron. Dieser Mann, welcher überhaupt wegen seiner mannigfaltigen Kenntnisse und als der Erzieher der vornehmsten Helden des alten Griechenlands sich merkwürdig machte, wurde von einigen Völkern für den Erfinder der Arzeneikunst in Griechenland angesehen, und Plinius sagt von ihm, daß er besonders die Kräuterkenntniß auf die Medicin angewandt habe. Doch scheint es, daß er sich nicht sowohl auf die Heilung der innern, als der äußern Krankheiten gelegt habe, welche ein Gegenstand der Chirurgie sind, die auch von ihm den Namen erhalten haben soll. In die Zeiten des Chiron fällt der berühmte Argonautenzug, welcher auch auf die Vervollkommnung der Arzeneikunde einen bedeutenden Einfluß gehabt hat. Mehrere daran theilnehmende Helden hatten einige medicinische Kenntnisse, welche sie meistens der Schule des Chiron verdankten; sie kannten die Wirkungsart verschiedener Pflanzen, heilten Wunden, und wußten selbst Scheintodte wieder herzustellen, welche Kunst man insbesondere vom Herkules rühmt. Auch in der Familie des Königs Aeetes von Kolchis werden Personen genannt, die sich mit der Arzeneiwissenschaft beschäftigten. Dahin gehört die Giftmischerin Hecate mit ihren Töchtern Circe und Medea. Diese, welche als Zauberinnen in den Mythen genannt werden, hatten unstreitig diesen Namen ihrer Kenntniß von der Wirksamkeit vieler Wurzeln und Kräuter zu danken. Circe machte von ihrer Wissenschaft meistens eine böse Anwendung; durch berauschende oder betäubende Gifte suchte sie die Ankömmlinge auf ihre Insel in einen thierischen Zustand zu versetzen, wogegen sich Ulysses durch den Gebrauch einer Art von Knoblauch (Allium Moly) schützte, dessen Kräfte gegen die Wirkungen berauschender Getränke in der Folge noch bekannter wurden. Medea dagegen wandte ihre Wissenschaft auch zum Wohl der Menschen an. Vom Melampus und Orpheus, zweien in der Urgeschichte Griechenlands auch wegen ihrer medicinischen Kenntnisse berühmten Männern, siehe d. eignen Artikel.

Vor allen aber zeichnete sich unter den alten Helden von Hellas Aesculap als Arzt aus, der wegen seiner Kenntnisse und deren wohlthätigen Anwendung als Gott der Arzeneikunde, obgleich erst in spätern Zeiten, verehrt wurde. Sein Lehrer war auch Chiron, aber er übertraf denselben weit, und that sich besonders in der Behandlung äußerer Krankheiten so hervor, daß er den Vorzug vor allen seinen Gefährten auf der Fahrt nach Kolchis erhielt. Aus einer Stelle des Plato (Polit. III. p. 398) sieht man, worin ungefähr die Kunst des Aesculap bestanden habe. Er behandelte die Wunden mit blut- und schmerzstillenden Kräutern, oder heilte sie nach Pindar (Pyth. III. stroph. 3) vermittelst lieblicher Gesänge, oder durch Tränke, oder durch äußere Mittel, oder durch den Schnitt. Die lieblichen Lieder (μαλακαι επαοιδαι) waren unstreitig Gebete zu den Göttern, welche in den ältesten Zeiten in Versen abgefaßt waren. Diese Art, Krankheiten zu heilen, war überhaupt die älteste in Griechenland. Die Söhne Aesculaps, Machaon und

Poda-

Digitized by Google

Podalirius, setzten die Kunst ihres Vaters unter den Griechen fort, und erwarben sich dadurch großen Ruhm. Auch sie verstanden nur die Kunst, äußere Wunden zu behandeln. In der Geschichte des Podalirius kommt die erste Spur von einem unternommenen Aderlasse vor. S. Podalirius.

Dieses bisher genannten, um das Wohl der Menschheit so verdienten Männern errichtete das dankbare Griechenland Tempel und Altäre, und verehrte sie göttlich. Am berühmtesten waren die Gesundheitstempel des Apollo, der Artemis, des Aesculap und seiner Kinder. Diese Tempel hatten meistens eine sehr gesunde Lage, und waren gewöhnlich in der Nähe von Flüssen oder Quellen erbauet, welche ein gesundes, zum Theil mineralisches Wasser führten; auch warme Bäder und Gesundbrunnen suchte man auf, um in ihrer Nähe einer Gottheit der Genesung einen Tempel zu errichten. Die Ursachen, warum dies geschah, lassen sich leicht errathen, obgleich die an den Tempeln dienenden Priester ganz andere anführten. Zu diesen Gesundheitstempeln nun wallfahrteten die Kranken von allen Enden Griechenlands, um von der wohlthätigen Gottheit, die darin verehrt wurde, Genesung zu erflehen.

Die gottesdienstliche Verehrung des Aesculap und seiner Kinder zweckte dahin ab, durch eine Menge vorgespiegelter Symbole die Einbildungskraft zu beschäftigen, und sie so zu reizen, daß die gewöhnlichen Wirkungen erfolgen mußten. Die Ideen, welche die Priester dadurch beim Volke zu erwecken suchten, schmeichelten dem natürlichen Hange desselben zum Wunderbaren, erregten und erhitzten die Einbildungskraft, und machten, daß der Verstand in Unthätigkeit herabsank. Die Folge davon war, daß der Haufe ein blindes Vertrauen zu dem Gott faßte, und daß die Priester desto sicherer über demselben herrschen konnten. Die Art, wie die Kunst in den Tempeln geübt wurde, war ganz auf die ursprüngliche Idee gegründet, daß die Krankheiten unmittelbare Wirkungen der Gottheit wären, und daß sie diese auch nur allein heilen könnte. Indessen waren die dabei üblichen Ceremonien in verschiedenen Zeitaltern verschieden, hatten aber den allgemeinen Character, daß sie die Einbildungskraft erhitzten, eine strenge Lebensordnung vorschrieben, und so, besonders in hitzigen einfachen Krankheiten, den beabsichteten Zweck erreichten. In das Heiligthum des Tempels wurde man nur nach gewissen Reinigungen und einem strengen Fasten gelassen, um die Erwartung desto höher zu spannen; kam man endlich hinein, so erhitzten die vielen mysteriösen Symbole des Gottes- und Gebräuche die Einbildungskraft noch mehr, und die Priester trugen auch nicht weniger durch ihre Erzählungen von den Wundern, welche der Gott gewirkt habe, bei. Darauf wurde dann geopfert, und um Mittheilung einer göttlichen Offenbarung inbrünstig gebeten; das Feierliche des Opfers wurde auch noch durch Gesang und Musik zum Lobe des wohlthätigen Gottes erhöhet. Ehe der Kranke der Vernehmung des Götterspruchs gewürdigt wurde, mußte er vorher baden, welches gewöhnlich auch mit Frictionen und verschiedenen Manipulationen verbunden war, die bei nervenschwachen Personen auffallende Wirkungen haben mußten. Oft mußten die Kranken sich auch salben und räuchern lassen. Dann erwarteten sie, auf dem Felle des geopferten Widders, in der Nähe des Tempels schlafend, die Erscheinung des Gottes im Traume, nachdem sie sich durch ein Gebet dazu vorbereitet hatten. Die Phantasie des Kranken war durch alles Vorhergehende hinlänglich erhitzt worden, um mit Gewißheit auf irgend einen bedeutenden Traum rechnen zu können. Dem Schlafenden erschien entweder der Gott, und gab ihm das Heilmittel an, oder dieses erschien selbst in seiner eignen oder unter einer allegorischen Gestalt. Die Heilmittel, welche der Traum angab, waren gewöhnlich von der

Digitized by Google

der Art, daß sie weder schadeten, noch halfen, z. B. gelinde Abführungen, oder eine leichte Diät, oder Fasten und Gebrauch der Bäder. Oft waren es aber auch so gewagte und gefährliche Rathschläge, daß nur der blindeste Aberglaube ihnen folgen konnte, z. B. Gyps und Schierling (Aristid. orat. in Aesculap. p. 69.), oder beständig wiederholte Brechmittel zu nehmen (Aristid. orat. sacra prima p. 491. 501 etc.), oder 120 Pf. Blut wegzulassen (Aristid. orat. sacra secunda. p. 531) und dergl. Die Befolgung solcher Rathschläge mußte der Kranke oft sehr theuer büßen. Wenn sie aber nichts halfen, da war Mangel an Glauben und Gehorsam Schuld. Die Auslegung der Träume besorgten die Priester, oder auch die Tempelwächter. Oft träumten diese auch an der Stelle des Kranken, wenn dieser nicht den nöthigen Wunderglauben zu haben schien.

War der Kranke gesund geworden, so bezeigte er durch reiche Geschenke seine Dankbarkeit und hängete die leidenden Glieder, in Gold, Silber, Elfenbein und dergl. abgebildet, oder auf einem Gemälde vorgestellt, in dem Tempel auf. An einigen Orten grub man den Namen des Kranken, seine Krankheit und die gebrauchten Heilmittel in metallene Tafeln oder Säulen ein.

In den Gesundheitstempeln machten die Priester wenigstens einige Erfahrungen über den Gang der Krankheiten, über die Wirksamkeit der Natur und einiger Heilmittel zur Genesung des Kranken. Besonders zeichneten sich durch verschiedene medicinische Kenntnisse die Priester von der Insel Kos und der Stadt Cnidus in Karien aus. Die Aerzte in Kos nannten sich Asclèpiaden, als Nachkommen des Aesculap vom Podalirius. Zwischen ihnen und den knidischen Aerzten herrschte eine ungemein große Eifersucht und so nahe sich beide Orte lagen, so wichen sie doch in der Ausübung der Medicin sehr von einander ab. Die knidischen Aerzte sammelten in ihren Weihtafeln bloße Beschreibungen von Krankheiten, und da sie dabei die Kenntniß von den Zeichen der Krankheiten vernachläßigten, und das Wesen derselben von manchen zufälligen Umständen nicht zu unterscheiden wußten: so bekamen sie ein unendliches Register von Krankheiten, gegen die sie meistens treibende Purgiermittel verordneten, ohne Rücksicht auf den Zeitpunct der Krankheit und die Ursache derselben zu nehmen. Die koischen Aerzte suchten sich dagegen mehr semiotische Erfahrungen zu sammlen; hatten aber den Fehler, daß sie zwei wichtige Theile der Arzeneikunde, die Diätetik und Anatomie, ganz vernachläßigten. Die Anatomie wurde überhaupt in Griechenland gar nicht bearbeitet, weil der Aberglaube es zu einem strafbaren Verbrechen machte, einen Leichnam unbeerdigt liegen zu lassen. Das Wenige, was man von der Knochenlehre und von der Verbindung der Gelenke wußte, hatte man bei Behandlung der Verrenkungen, Knochenbrüche und anderer Verletzungen lernen können.

Endlich erschien die Philosophie in Griechenland und erhellte die bisherige Dunkelheit, welche dasselbe — gleich andern Ländern der Erde — deckte. Auch auf die Arzeneikunde äußerte sie früh schon ihren Einfluß, und bemühete sich, sie zu einer ordentlichen Wissenschaft umzubilden. Schon die sogenannten 7 Weisen stellten Untersuchungen an, wie das Athmen und die Verdauung geschähe; was es mit den Wirkungen der Sinne und mit der Erzeugung für eine Bewandniß habe und vorzüglich, wie die Ursachen der Krankheiten auf ihre Hervorbringung wirkten. Man fing sogar an, die Medicin als Theil mit zur Philosophie zu rechnen.

Eine vorzügliche Stelle in der Geschichte der Arzeneikunde nimmt die Schule des Pythagoras ein, weil er erstlich die Erklärung der Geschäfte und Erscheinungen des thierischen Körpers im

Digitized by Google

im gesunden Zustande zum Hauptaugenmerke seiner Untersuchungen machte und folglich sich um die Physiologie Verdienste erwarb, und zweitens, weil er die Arzeneikunst aus dem Dienste der Religion, in dem sie bisher gewesen war, in den Dienst der Staatskunst und Gesetzgebung brachte. Auch die practische Medicin übte Pythogoras aus, freilich auf eine dem Geiste seines Zeitalters gemäße Art. Er war von den ägyptischen Priestern unterrichtet worden, und bei diesen war Zauberei, Wahrsagerkunst und Traumdeuterei einerlei; in Italien, wo der Hauptsitz seiner Schule war, herrschte der Volksglaube, daß alles in der Natur voller Götter sei: aus diesen beiden Bemerkungen läßt sich einigermaßen die wundervolle Art erklären, mit der Pythagoras die Medicin ausübte. Die Götter schickten Krankheiten und Genesung; daher muß man, um diese zu erhalten, Läuterungen und Aussöhnungen vornehmen. Die Pflanzen wirken vermittelst inwohnender magischer Kräfte auf Krankheit und Genesung. Die Schüler des Pythagoras waren übrigens wegen ihrer medicinischen Geschicklichkeit vorzüglich berühmt. Nach Herodot. III, 131. wurden die Krotoner für die besten Aerzte in Griechenland gehalten. Insbesondere machte sich unter ihnen Alcmäon berühmt, der sogar in der Anatomie einige Kenntnisse hatte, und zuerst über die Physiologie geschrieben haben soll. S. Alcmaeon. Auch Empedokles ist wegen verschiedener in das Gebiet der Medicin einschlagenden Untersuchungen, die er seiner Philosophie einwebte, berühmt, und der Pythagoräer Epicharmus soll ebenfalls medicinische Schriften geschrieben haben, von deren Inhalt wir aber nichts mehr wissen.

Die Ideen des Anaxagoras von der Entstehung aller Dinge hatten auch einen wichtigen Einfluß auf die physiologischen Grundsätze der dogmatischen Aerzte. Eine Geschichte, welche Plutarch in vita Periclis p. 155. T. I. erzählt, beweist, daß Anaxagoras sich mit der Zergliederung der Thiere abgegeben habe. Nach einer Stelle des Aristoteles (de partibus anim. IV. p. 247) hielt er die Galle für die Ursache aller hitzigen Krankheiten. Nicht weniger Einfluß hatten auch die Systeme des Demokrit, Leucipp, Heraclit und anderer auf die Theorie der Medicin. Der Schüler des Demokrit, Diagoras von Melos, wird auch von Einigen zu den ausübenden Aerzten gerechnet.

Durch die Philosophie war nun der Grund zur medicinischen Theorie gelegt worden; auch die vergleichende Anatomie war entstanden, indem man, um die physiologischen Speculationen zu bestätigen, angefangen hatte, den thierischen Körper zu untersuchen. Die menschlichen Körper wagte man nicht zu zergliedern, weil der Aberglaube es für gottlos hielt; dieser höhere Grad der Aufklärung war erst den folgenden Zeiten aufbehalten. Durch die Schule des Pythagoras hatte auch die Diätetik Eingang in die medicinische Wissenschaft gefunden, indem Pythagoras seinen Schülern eine strenge Lebensordnung vorgeschrieben hatte, und noch mehr wurde sie durch die gymnastischen Uebungen befördert, welche den wichtigsten Theil der Erziehung bei den Griechen ausmachte. Der Zweck der Gymnastik war nicht nur Schönheit, Stärke und Gewandheit des Körpers, sondern auch — wenigstens in spätern Zeiten — Erhaltung der Gesundheit, daher die Gymnastik, als die Kunst die Gesundheit zu erhalten, der Arzeneikunst, als der Kunst, sie wieder zu erlangen, wann sie verloren ist, entgegengesetzt wurde. Hippocrat. Opp. sect. IV. p. 91. Besonders suchten die Gymnasiarchen, Iccus und Herodicus, die Arzeneikunst genauer mit der Gymnastik zu vereinigen. Ersterer bemühete sich, eine bessere und mäßigere Diät der Athleten einzuführen; letzterer kurirte durch gymnastische Uebungen Krankheiten.

Vierter

Digitized by Google

Vierter Abschnitt.
Geschichte der Arzneikunde bei den Griechen von Hippokrates bis auf die methodische Schule.

Der vorige Abschnitt erzählt die Geschichte der Arzneikunde ungefähr bis ins fünfte Jahrhundert vor Chr. G. Wir haben gesehen, wie die Kunst von ihren rohesten Anfängen an in die Tempel und in die Hände der Priester überging, dann aber in das Gebiet der Philosophie mit aufgenommen und aus einem Monopol der Priester zur Würde einer freien Kunst erhoben wurde, die jeder Mann von Stande und Erziehung auszuüben fähig war. Daher findet man schon vor dem Hippokrates Aerzte, die nicht zu den Asclepiaden gehörten, aber von ihnen unterrichtet worden zu sein scheinen. Ob nun aber gleich durch die Bemühungen der Philosophen die Vernunft wieder in das Recht eingesetzt worden war, über die Erscheinungen des gesunden und kranken Zustandes des Menschen nachzudenken: so wurde doch über die Theorie die Erfahrung und Beobachtung noch zu sehr vernachläßigt, woraus, wie man leicht denken kann, eine Menge von Fehlern entstehen mußte. In diesem Zeitpuncte trat gerade zur rechten Zeit ein Mann auf, der, wie ein wohlthätiger Genius, sowohl der theoretischen als practischen Heilkunde gerade die Richtung gab, wodurch beide für die Menschheit gleich nützlich werden mußten. Dieser Mann war Hippokrates. Er faßte den großen Gedanken, die Erfahrungen der Asclepiaden der Prüfung der Vernunft zu unterwerfen, und die Theorieen der Philosophen durch Erfahrung zu berichtigen. Die Medicin trennte er in sofern von der Philosophie, daß jene nicht mehr unfruchtbare Speculation müssiger Köpfe blieb, verband aber auch beide wieder, indem er vernünftiges Nachdenken an die Stelle des blinden Aberglaubens und der rohen Empirie setzte. Er machte es zur Hauptpflicht des Arztes, die Heilkräfte der Natur zu beobachten, und sie allein zur Hebung der Krankheit anzuwenden. Der Zeichenkunde des kranken Zustandes gab er durch Berichtigung der bisher gemachten Erfahrungen und durch Entdeckung unzählich neuer eine sein Zeitalter weit übertreffende Wahrheit und Bestimmtheit. Die diätetischen Regeln der Gymnasten benutzte er, um dadurch ein festes System der Lebensordnung für den Gesunden und Kranken zu gründen. Er zeigte zuerst den wichtigen Einfluß der Jahreszeit, der Witterung, des Klima, der Winde, des Wassers, der Lebensart, der Sitten und Gewohnheiten auf die Veränderungen der Krankheiten. Auch erfand er zuerst allgemeine Kurregeln und lehrte den Arzt, als die beste Methode, den einfachen Gang der Natur nachzuahmen und alle künstlichen Regeln ihr unterzuordnen. Mit Recht kann man diesen Mann den Vater der Arzneikunst, das Muster und den Lehrer aller Aerzte aller Zeiten und Völker nennen. Sein Andenken und sein Ruhm hat sich Jahrtausende erhalten, und, jemehr man mit den Schriften des großen Mannes bekannt ward, an Größe zugenommen; er wird auch eben so lange dauern, wie die Grundstützen der Kunst, welche er die Menschen lehrte. Die nähern Umstände von dem Leben und den Schriften desselben findet man unter einem eignen Artikel; doch müssen wir Einiges aus seinem medicinischen Systeme hier noch erläutern.

Seine Kenntniß von der innern Beschaffenheit des menschlichen Körpers schloß er blos analogisch aus Zergliederungen der Thiere. Von Muskeln, dem Unterschiede zwischen Schlag und Blutadern, den Nerven, der wahren Bestimmung des Gehirns hatte er noch gar keine richtigen Ideen. Den Grund des Lebens setzte er in die dem Körper eingepflanzte Wärme, die Ursache des Todes in die Verdünstung derselben. Ein Hauptverdienst erwarb er sich um die Semiotik, indem er die Zeichen von jeder Periode einer Krankheit aufs genaueste bestimmte, auch die kritischen Tage (περὶ κρισιος)

Digitized by Google

μασσος) bei Fiebern festsetzte. Ferner war er auch der Erfinder der eigentlichen Diätetik, deren Grundlage die diätetischen Regeln in den Gymnasien waren. Bei seiner Kurmethode hatte er den richtigen Grundsatz, daß der Arzt die Natur beobachten und richtig nachahmen müsse. Endlich bemerken wir, daß Hippokrates die Chirurgie mit vielen neuen Erfahrungen und Operationen bereicherte.

Die Revolution, welche Hippokrates in der Arzeneikunst bewirkte, war in der That so groß und so wohlthätig, daß, wenn seine Nachfolger auf dem von ihm eingeschlagenen Wege mit gleichem Eifer fortgegangen wären, die Kunst bei den Griechen in wenigen Jahrhunderten einen Grad der Vollkommenheit erlangt haben würde, wovon wir uns jetzt kaum einen Begriff machen könnten, um so mehr, da bald nach Hippokrates auch die Anatomie mit Glück bearbeitet wurde. Aber diese frohen Hoffnungen wurden nicht erfüllt. Es ging dem Vater der Arzeneikunst fast wie dem Socrates. Er hatte wenige, seiner ganz würdige Schüler, welche ganz seinen Fußtapfen folgten und von seinem Geiste belebt wurden. Der speculative Geist, welcher jetzt in der Philosophie wehete, steckte auch die nächsten Nachfolger des Hippokrates an, so daß sie bald anfingen, die philosophischen Theoreme mit den Grundsätzen ihres Meisters zu verbinden. Auf diese Art entstand in der Medicin die erste dogmatische Schule.

Die ersten Nachfolger des Hippokrates in der Ausübung der Arzeneikunst waren seine Söhne Thessalus und Drakon und sein Schwiegersohn Polybus. Schon diese mischten platonische Lehrsätze mit den Grundsätzen ihres Vaters und Lehrers, wie man wenigstens deutlich aus dem Buche des Polybus von der menschlichen Natur sieht. Sie wollten gleichsam einen Mittelweg treffen zwischen den ältern Arzt-Philosophen vor Hippokrates und demjenigen, den dieser eingeschlagen hatte, neigten sich aber mehr zu jenen als zu diesem, ob sie sich gleich den Namen der hippokratischen Schule gaben. Die Geschichte derselben ist sehr dunkel, weil die Schriften der ältern Dogmatiker entweder ganz verloren gegangen sind, oder weil wir nur Fragmente davon besitzen, die spätere Schriftsteller aufbewahrten, oder weil sie ganz zum Theil im Namen des Hippokrates schrieben und so eine Verwirrung seiner ächten Grundsätze mit den ihrigen veranlaßten. Aus der Geschichte der gleichzeitigen Philosophen scheint noch das meiste Licht über die Geschichte dieser Schule sich verbreiten zu lassen.

Aus dieser Periode schreiben sich mehrere Schriften her, welche mit Unrecht dem Hippokrates beigelegt werden, und die insgesamt mehr oder weniger von den physiologischen Ideen des Plato enthalten, mit denen sie die Grundsätze des Hippokrates zu vereinigen suchen. In einigen wird sogar der Hauptmaxime dieses großen Mannes, daß man die reine Beobachtung und die einfache Erfahrung der Speculation vorziehen müsse, dadurch widersprochen, daß sie, vorzüglich auf verborgene Ursachen Rücksicht nehmen. In allen erklärt man die Krankheiten aus den vier Hauptsäften des Körpers, dem Blute, das im Herzen, der Galle, die in der Leber, dem Schleime, der im Kopfe und dem Wasser, das in der Milz erzeugt werde. Von diesen Säften hat jeder in einer eignen Jahreszeit die Oberhand im Körper und erregt besondere herrschende Krankheiten. Späterhin machte man einige Veränderungen in dieser Theorie, indem man auf die sinnlichen Eigenschaften dieser Säfte mehr als auf ihren Ueberfluß im Körper Rücksicht nahm. Der schwarzen Galle legte man die trockene, der gelben die feuchte, dem Blute die heiße, dem Schleime die kalte Eigenschaft bei, und erklärte aus dem Uebermaße der einen oder der andern die Natur der Krankheit. Als Arzeneimittel brauchte man jedesmal solche, welche den obigen Säften entgegengesetzte Eigenschaften hatten. Dem System zu Liebe ging so die einfache Beobachtung

der

Digitized by Google

der Wirksamkeit der Natur, welche Hippokrates empfohlen hatte, verloren. Von den vorzüglichsten Aerzten der dogmatischen Schule siehe die Artikel: Dioxippus, Philistion, Petronius, Chrysippus, Diocles, Praxagoras.

Durch die stoische Philosophie bekam die dogmatische Schule wieder eine veränderte Gestalt. Im Wesen dieser Philosophie war die Liebe zur Physik und der Trieb zur Erforschung der Natur gegründet und der Hauptgrundsatz derselben war die Materialität aller Dinge, so daß selbst die Gottheit körperlich angesehen wurde. Die Erzeugung des thierischen Körpers erklärte man mechanisch durch Entwickelung von Ewigkeit her vorhandener Keime des im Samen enthaltenen Geistes. Die Seele, philosophirte man, ist eben so, wie die Gottheit, feuriger oder luftiger Natur, und nichts anders, als die Ausdünstung des Blutes. Der Sitz der Leidenschaften ist im Herzen und ihre Wirkungen lassen sich durch Aufbrausen erklären. Auch die Lehre von den Temperamenten bearbeiteten die Stoiker zuerst. Sie erklärten sie aus der Verschiedenheit der Ausdünstungen, welche das Wesen der Seele ausmachten; viele feurige Ausdünstungen machen zum Zorn, viele kalte zur Furchtsamkeit geneigt. Die Lehre von der göttlichen Vorsehung verbanden sie, wie Plato, mit der Erklärung des Baues, der Verrichtungen und des Nutzens der Theile des thierischen Körpers. Viele hieher gehörige Ideen siehe bei Cicero de N. D. II, 54 — 60. Im Ganzen genommen war ihre Physiologie mit der platonischen übereinstimmend. Ausserdem daß viele Aerzte den Ideen dieser Philosophie zufolge die Verrichtungen des menschlichen Körpers im gesunden und kranken Zustande zu erklären und ihre Kurmethode darnach einzurichten pflegten, wandten sie auch, wie diese, die Dialectik sehr häufig auf die Medicin an, und verdarben ihre Zeit mit dialectischen Spitzfindigkeiten.

Eine neue Epoche in der Geschichte der Arzneikunde bewirkte die Expedition Alexanders. Die Griechen wurden nun mit fremden Völkern, ihrer Denkart, ihren Sitten, Gebräuchen und Meinungen bekannter, die Denkart der griechischen Weisen ward dadurch freier, viele Vorurtheile wurden abgelegt und der Bearbeitung mancher Wissenschaften wurde ein weiteres Feld eröffnet, wie unter andern auch der Naturgeschichte und der Anatomie. Daß die letztere Wissenschaft zu den Zeiten des Aristoteles wirklich bearbeitet wurde, lehren wenigstens die Vergleichungen, welche der Stagirit zwischen dem Baue des thierischen und menschlichen Körpers anstellte, und daß er den letztern viel genauer und richtiger beschreibt, als es vor seiner Zeit geschah. Eine Hauptentdeckung in der Anatomie war die der Nerven, welche Aristoteles ποροι τε εγκεφαλε nennt, denn seine νευρα, worunter man sonst Nerven verstanden hat, sind Sehnen und Bänder, die zur Verbindung der Knochen und zur Bewegung der Gelenke dienen. Er kannte wirklich die wahren Nerven, scheint sie aber nicht beim Menschen, sondern nur bei Thieren untersucht zu haben. Vom Nutzen der Nerven weiß er noch nichts, wenigstens leugnet er die Gemeinschaft des Gehirns mit den Empfindungsorganen. Den Ursprung der Adern suchte er zuerst im Herzen und widerlegt diejenigen, welche sie aus dem Kopfe herleiten, wie die ältern Aerzte und Philosophen thaten; doch beschreibt er diesen Ursprung und den Lauf der Adern im Körper so, daß man deutlich sieht, daß er vorher noch gar keine, oder wenigstens keine sorgfältige Zergliederung menschlicher Leichname angestellt habe. Wenn die ihm zugeschriebene Schrift περι πνευματος ächt ist, so kannte er auch den Unterschied der Schlag- und Blutadern; aber die hierhergehörigen Stellen scheinen nicht von ihm herzurühren, weil er das Wort αρτηρια sonst durchgehends von der Luftröhre gebraucht. Vielen Einfluß auf die Physiologie und Pathologie der folgenden Zeiten hatte die Meinung desselben, daß das

Digitized by Google

das Herz mit der Luftröhre in Verbindung stehe, so daß aus demselben Luft in das Herz kommen könne. Das Gehirn beschrieb er als einen blutlosen, feuchten Körper, welcher den Kopf anfülle. Der Mensch habe das größte Gehirn unter allen Thieren. Diejenigen irrten sich, welche diesen Körper für eine markige Substanz hielten. Der Mangel an Blut sei die Ursache von der kalten Natur des Gehirns, welches die Natur weislich so eingerichtet habe, um die zu große Hitze des Herzens durch die Kälte des Gehirns zu mäßigen; daher entständen auch alle Flüsse aus dem Gehirn, welche eben so herabtröpfelten, wie der Regen aus den durch die Hitze verflüchtigten Dünste entstehe und herabfalle. Die Sinnwerkzeuge scheint er nicht sehr genau untersucht zu haben. Die Lungen vergleicht er mit einem Schwamm und läßt sie zur Abkühlung dienen, und die Luft nach dem Herzen führen.

Aristoteles war auch der erste, der anatomische Zeichnungen entwarf, die aber verloren gegangen sind.

Außer diesen auf die Arzeneikunst unmittelbar Bezug habenden Ideen erwarben sich Aristoteles und seine Nachfolger ein großes Verdienst um dieselbe dadurch, daß sie die Naturgeschichte mit der größten Sorgfalt bearbeiteten. Wir verweisen hierüber auf den Zusatz zum Art. Aristoteles im Nachtrage. Nächst dem großen Stagiriten selbst ist Theophrastus, sein unmittelbarer Nachfolger, für die Arzeneikunst nicht weniger merkwürdig. Seine physiologischen Ideen stimmen zum Theil mit den Ideen des Aristoteles überein, theils geht er auch ganz seinen eignen Weg. In der Naturgeschichte machte er sich vorzüglich verdient um die Botanik und Physiologie der Pflanzen.

Um die Anatomie erwarb sich insbesondere Praxagoras von Kos unsterbliche Verdienste. Er bestimmte zuerst den Unterschied zwischen Schlag- und Blutadern, eine der wichtigsten Entdekkungen für die Anatomie. Man hatte zwar schon die große Aorta entdeckt und gefunden, daß ein Theil der Adern mit ihr, ein anderer mit der Hohlader zusammenhange; aber die wichtige Entdekkung, daß alle Aeste der Aorta allein eine pulsirende Kraft hätten, war dem Praxagoras aufbehalten. Er gebrauchte für die Schlagadern zuerst den Namen Arterien. Die Ursache des Pulses setzte er in eine den Arterien inwohnende Lebenskraft. Die pulsirende Kraft schrieb er auch den Muskeln zu, nur daß sie bei diesen blos im widernatürlichen Zustande thätig werde. Den Nutzen des Athmens setzte er darin, daß es durch die Vermehrung der geistigen Luft im Körper, welche den Sitz der Seele ausmache, dieser zur Stärkung diene. Das Gehirn hielt er blos für einen Auswuchs des Rückenmarkes und leugnete seine Verbindung mit der Empfindung.

Nach der Errichtung des neuen griechisch-ägyptischen Reichs der Ptolemäer ward Alexandria der Hauptsitz aller Wissenschaften und insbesondere auch der Arzeneikunde. Zur Zeit des ersten Ptolemäus lebten hier die größten Anatomiker, welche es bis dahin gegeben hatte, Herophilus und Erasistratus, indem sie sich mit der Zergliederung menschlicher Leichname selbst beschäftigten. Die wichtigsten Entdeckungen des Herophilus bezogen sich auf das Nervensystem. Er hielt sie zuerst für Werkzeuge der Empfindung, und leitete sie auch zum Theil aus dem Gehirn und dem Rückenmark her. Doch konnte er sich noch nicht ganz von der alten Idee losmachen, daß Nerven und Bänder zur Verbindung der Gelenke einerlei wären. Das Gehirn untersuchte und beschrieb er auch sehr sorgfältig. Eine zweite Entdeckung von ihm war die, daß er zuerst die Adern des Gekröses, welche zur Leber hingehen, von den Gefäßen unterschied, die sich in die Drüsen des Gekröses endigen. Ausserdem beschrieb er sehr gut die Traubenhaut des Auges, das Zungenbein und die Leber; auch die Beschreibung der Zeugungsglieder war zum Theil neu.

Die

Digitized by Google

Die Entdeckung des Pulses benutzte er, um darauf ein System zu gründen, welches der heutigen Lehre vom Pulse als Grundlage dient. Um die übrigen Theile der Medicin machte er sich weniger verdient, als um die Anatomie, weil er zu oft mit gelehrten Subtilitäten sich zu helfen suchte, wenn er nicht weiter fort konnte. Noch berühmter fast machte sich Erasistratus, wahrscheinlich sein Zeitgenosse. Er setzte in der Anatomie die Lehre vom Gehirn und vom Nervensystem in ihr wahres Licht. Die Schlagadern füllte er nicht mit Blut, sondern mit einem geistigen Wesen (πνευμα) an, das wir mit dem Einathmen in uns zögen, und welches vermittelst der Lungen- Blutader sich aus den Lungen in die Schlagadern begebe, den ganzen Körper durchströme, und die Ursache von der Lebenskraft des Körpers sei. Vermittelst dieser geistigen Substanz erklärte er die Geschäfte der Ernährung, der Absonderung und alle übrigen Verrichtungen des Körpers. Dieses bewirke auch allein den Puls in den Schlagadern; es dehne das Herz und die Schlagadern beim Einströmen aus, und diese zögen sich dann wegen des geschehenen Reizes wieder zusammen. Die Krankheiten leitete er nicht aus einer Verderbniß der Säfte, wie bisher, sondern aus einer Verirrung der Säfte und der geistigen Substanz ab, z. B., wenn Blut in die Schlagadern dringt, und den darin befindlichen Geist trübt, und in eine unordentliche Bewegung mittheilt. Was seine Kurmethode betrifft, so verwarf er die Aderläße in den meisten Fällen und die Purganzen und empfahl eine mäßige Lebensart, häufige warme Bäder, Klystiere, Brechmittel, Frictionen und starke Bewegungen.

In diesem Zeitraume wurden zuerst die Chirurgie und die Apothekerkunst von der eigentlichen Arzneikunst geschieden. Bisher hatten die Aerzte zugleich die innern und äußern Krankheiten behandelt, und die Arzneimittel selbst bereitet; aber der große Umfang der Kunst machte jetzt diese Trennung nothwendig, da Eines Menschen Leben nicht mehr zureichte, um es in allen Theilen der Kunst zu einiger Vollkommenheit zu bringen.

Die Nachfolger des Herophilus und Erasistratus gingen nicht auf der von ihnen betretenen Bahn fort, sondern verdarben ihre Zeit mit unnützen Sophistereien.

Zwischen 250 und 280 vor Chr. G. entstand die empirische Schule, welche die theoretischen Lehren verwarf, und die Krankheiten blos durch Mittel zu kuriren suchte, welche die Erfahrung als nützlich angegeben hatte. Die Ursachen von der Entstehung dieses Systemes lagen theils darin, daß die bisherigen Aerzte die Erfahrung zu sehr vernachläßigt hatten, alles aus der Theorie herleiten wollten, und darüber mit einander in ewigem Streite lebten; theils, weil neue philosophische Systeme, der Skepticismus des Pyrrho und das System des Epicur jetzt herrschend wurden, welche zum Theil die theoretischen Speculationen als unzuverläßig verwarfen, und die Erfahrung vorzogen. Die empirischen Aerzte schöpften ihre Kenntnisse theils aus den Erfahrungen ihrer Vorgänger, theils daher, daß sie aus verschiedenen beobachteten Umständen auf die unbekannte Ursache einer Krankheit schlossen, welches sie Epilogismus nannten, oder daher, daß sie für ähnliche Fälle bei Krankheiten auch ähnliche Mittel versuchten, welches Analogismus hieß. Sie vernachläßigten die Zergliederung des menschlichen Körpers, weil man dadurch, wenn der Körper schon todt wäre, sehr leicht in Erforschung der wahren Ursache der Krankheit irre geführt werden könne; auch vernachläßigten sie alle physiologischen und pathologischen Speculationen. Die Erfahrung, sagten sie, müsse allezeit der Prüfstein der Vernunftschlüsse sein; nicht aber könne man die Vernunft zur Prüfung der Erfahrung annehmen. Der Stifter der ältern empirischen Schule

Digitized by Google

war Philinus von Kos, ein Schüler des Herophilus, und nicht lange nach dem Tode dieses großen Anatomikers nahmen alle seine Schüler die Parthei der Empiriker, wodurch nun der Empirismus, mit allen Sophismen der Dialectik ausgerüstet, gegen den Dogmatismus zum Kampfe auftreten konnte. Heraclides von Tarent wird als einer der vornehmsten Anhänger der empirischen Schule genannt.

Während der Periode des Empirismus erhielt die Materia medica durch verschiedene Fürsten damaliger Zeit eine besondere Richtung, indem die Lehre von Giften und Gegengiften vorzüglich vervollkommnet wurde. Attalus, letzter König von Pergamus um 134 Jahr v. Chr. G. der wegen seiner medicinischen Geschicklichkeit und Pflanzenkenntniß berühmt war, cultivirte mehrere Giftpflanzen in seinen Gärten, und stellte Versuche damit an, um die Wirksamkeit der Gegengifte zu erfahren. Mithridates Eupator übertraf ihn an medicinischen Kenntnissen. Er soll sich selbst bemüht haben, durch täglichen Gebrauch der Gifte und Gegengifte seinen Körper gegen die Wirkungen des Gifts abzuhärten. Auch mit Verbrechern stellte er Versuche über die Gifte an, und man hat von ihm ein Recept zu einem allgemeinen Gegengifte, das aus 54 Ingredienzen bestand. Galen. de antidot. I. p. 424; Plin. XXIX, 1. Auch von andern Aerzten wurden eine Menge Versuche der Art angestellt; besonders machte sich Zopyrus durch sein allgemeines Gegengift, Ambrosia, bekannt. Der einzige Schriftsteller aus dieser Periode, von dem etwas auf uns gekommen ist, und der auch von Giften und Gegengiften schrieb, ist Nicander. S. d. eigenen Artikel.

Medicinische Cultur der Römer in dieser Periode.

Wir wenden uns jetzt von den Griechen zu den Römern, weil in der folgenden Periode die Geschichte der Medicin bei beiden Völkern in Eine zusammen tritt, so wie sie auch politisch in Einen Staat vereinigt wurden. Die älteste Geschichte Roms bestätigt es, daß der Zustand der Arzeneikunde hier derselbe war, wie wir ihn bei andern rohen Völkern gefunden haben. Die erste Anfänge seiner Kultur holte Rom von den Etruskern, welche schon in den frühesten Zeiten einen ziemlichen Grad von Bildung hatten, und späterhin etwas von der pelasgischen Mythologie und noch später durch die Emissarien der pythagorischen Schule von der Wahrsagekunst, dem Gottesdienst und wahrscheinlich auch der Arzeneikunst der Griechen lernten. Nachdem Tarquinius Priscus, ein Etrusker, den Thron in Rom bestiegen hatte, fing man an, die griechischen Gottheiten zu verehren, und 467 Jahr v. Chr. Geburt widmete man schon dem Apoll einen Tempel, um ihn, während einer ansteckenden Krankheit, zur Rettung des Lebens der Bürger zu bewegen. So oft nachher ähnliche Krankheiten ausbrachen, befragte man die sibyllinischen Bücher, opferte den medicinischen Gottheiten der Griechen, stellte wie die Etrusker Spiele an, um den Zorn der Götter zu versöhnen, ließ vom Dictator einen Nagel im Tempel des Jupiter Capitolinus einschlagen u. s. w. 460 Jahr v. Chr. G. wurde die Verehrung des Aesculap und 10 Jahre nachher die Verehrung der Hygea oder der Salus eingeführt. Auch eigenthümliche medicinische Gottheiten hatten die Römer z. B. die Göttin Fabris, Ossipaga, welche für das Wachsthum der Knochen sorgte, und die drei Geburtsgottheiten Intercidona, Pilumnus und Deverra. Plin. II, 7; August. de civ. Dei III, 12 et 25; IV, 15; VI, 9; Arnob. contra gentes IV. p. 85. Ob die Römer, außer den Priestern, jetzt schon Aerzte hatten, läßt sich nicht entscheiden; der Name Arzt kommt wenigstens in diesen Zeiten nicht vor.

Je mehr die Römer mit den Griechen bekannt wurden, und der Luxus bei ihnen zunahm, desto mehr griechische Aerzte

Digitized by Google

Aerzte kamen nach Rom, meistens nur ehemalige Aufwärter in Bädern, wenige aber wirkliche philosophische und theoretische Aerzte. Viele kamen auch als Sclaven nach Rom und wurden, wenn sie sich Verdienste erworben hatten, freigelassen und ansehnlich beschenkt. In der Folge aber genossen die ordentlichen Aerzte in Rom aller der Vorrechte und Freiheiten, die sie durch ihre wohlthätige Kunst verdienten. Der erste Grieche, der als Arzt um 219 v. Ch. G. sich in Rom öffentlich niederließ, war Archagathus; er fand aber zuletzt nicht viel Beifall mehr, weil er mit den Kranken zu grausam verfuhr. Viele angesehene Römer haßten auch damals noch die griechischen Aerzte, unter andern M. Porcius Cato. Dieser übte selbst nach einem besondern Receptbuche die Arzeneikunst, das freilich statt gesunder Grundsätze eine Menge abergläubischer Vorschriften enthielt, wie aus Cato de re rustico c. 70. 83 und 156 und Plin. XX, 9. erhellt. Hundert Jahr später um A. U. 650. erhielten erst die griechischen Aerzte in Rom das Ansehen, welches sie in ihrem Vaterlande genossen. Der bithynische Arzt Asclepiades, der um diese Zeit nach Rom kam, trug dazu das meiste bei. Durch seine äußerste Geschmeidigkeit und Biegsamkeit unter die Launen, Neigungen und Vorurtheile seiner Patienten und durch das zufällige Glück welches er bei seinen Kuren hatte, indem er sogar einen Scheintodten wieder erweckte, erwarb er sich die unbegränzteste Hochachtung und Verehrung der Römer, so daß er des Umgangs der ersten Staatsmänner der Republik, eines Licinius Crassus und Cicero, gewürdigt wurde. Cic. de orat. I, 14. In der Medicin schlug er einen ganz neuen Weg ein, indem er allen seinen Vorgängern widersprach, die Lehre des Hippocrates ein Studium des Todes nannte, und behauptete, daß in Rom eine ganz andere Theorie und Praxis als in Griechenland erfordert werde, worin er aus dem Grunde einigermaßen Recht hatte, weil der aus dem Orient nach Italien gekommne Aussatz den Character der meisten Krankheiten änderte, und eine ganz verschiedene Behandlung nothwendig machte. Zur Grundlage seines theoretischen Systems machte er die Philosophie des Epicur. Der menschliche Körper war nach ihm zufällig aus der Zusammenfügung von Atomen entstanden. Diese sind an sich unveränderlich und es kommt darauf an, ob sie in die Zwischenräume passen, wohin sie durch Zufall gerathen sind. Ist dies der Fall, so ist der Körper gesund, wo nicht, krank. Weise Absichten der Natur beim Baue des Körpers verwarf er ganz. Kein Organ ist zu dem Gebrauche bestimmt, den wir davon machen, nur durch Zufall haben wir ihr kennen gelernt. Die Seele ist eine luftige Substanz, die durch das Athmen erzeugt wird; sie ist mit dem Pneuma (dem geistigen Wesen des Erasistratus) durch den ganzen Körper vertheilt. Die Ursache des Pulses ist das Pneuma. Die Anatomie vernachläßigte er gänzlich, und verrieth oft die gröbste Unwissenheit in diesem Fache. So verwechselte er noch die Nerven mit den Bändern, und von ihrem Nutzen wußte er gar nichts. In seiner Kurmethode hatte er die Regel: schnell, angenehm und gründlich zu heilen; Schade, daß sie so selten wirklich angewendet werden kann. Eigentlich scheint er nur wenigen festen Regeln bei der Kur der Krankheiten gefolgt zu sein. Mehrere seiner Kuraten findet man bei Cael. Aurel. acut. I, 14; III, 8; I, 15; II, 18 und 29; chron. III, 7; acut. III, 4 und 8; chron. I, 4 und 6.

Durch seine Schüler wuchs das Ansehen des Asclepiades noch nach seinem Tode. Der berühmteste unter ihnen war Themison von Laodicea, der die methodische Schule gründete.

Digitized by Google

Fünfter Abschnitt.

Geschichte der Medicin von der methodischen Schule bis zum Verfall der Wissenschaften.

Eigentlich war Thessalus von Thralles der Stifter der methodischen Schule; indessen kann man auch schon den Themison von Laodicea als denjenigen ansehen, der die Hauptlehren derselben gründete. Er bemühete sich zuerst einen Mittelweg zwischen der Empirie und dem Dogmatismus zu finden, und diesen Weg, oder die sogenannte Methode, glaubte er am sichersten durch die Theorie seines Lehrers Asclepiades bezeichnet zu finden. Weil er das Aufsuchen der Ursachen der Krankheiten für unsicher hielt, so machte er die Bestimmungen des menschlichen Körpers, welche mehrern Krankheiten gemein sind, (κοινότητες, Communitäten) zur Norm seiner Theorie, aber er abstrahirte diese Communitäten aus zu wenig und nicht aus wahren kranken Zuständen, sondern nur aus einigen einfachen Krankheiten der festen Theile; auch gab er von denselben nur drei an, die Schlaffheit, die Strictur und eine gemischte Beschaffenheit. Ob er gleich die Grundsätze der Alten von Krise und kritischen Tagen leugnete, so gab es doch unter allen seinen Vorgängern keinen strengern Tagewähler, als ihn. Uebrigens war er der erste, der die chronischen Krankheiten von den hitzigen absonderte, den Aussatz deutlich beschrieb, und eine Kurmethode angab, und der Lehre vom Rheumatismus eine besondere Stelle in der Pathologie anwies.

Nicht lange nach ihm machte sich der Freigelaßne des Augustus, Antonius Musa, durch die glückliche Kur seines Herrn berühmt, welchen er durch den Gebrauch kalter Bäder wieder herstellte. Außerdem führte er auch den Gebrauch des Vipernfleisches bei bösartigen Geschwüren, der Lattuke, Cichorien, Endivien und des Hundedrecks ein. Plin. XXX, 13; XIX, 8; Galen. de compos. med. VIII. p. 287; VI p. 247. Zu dieser Zeit lebte auch der berühmte Wundarzt Reges, desgleichen A. Cornelius Celsus, von dem wir noch einige Schriften über die Arzeneikunst, besonders der Chirurgie, haben. Er vertheidigte die Anatomie gegen ihre Gegner, und folgte in manchen Grundsätzen dem Hippokrates und den ältern Griechen, in andern dem Asclepiades und dem Themison. Seine chirurgischen Grundsätze können noch jetzt angewandt werden.

Der eigentliche Stifter der methodischen Schule war Thessalus von Thralles, der vielleicht alle seine Vorgänger an niedrigen Künsten der Scharlatanerie übertraf. Er lebte unter Kaiser Nero, war von niedriger Herkunft und ein Mann ohne alle Bildung und gelehrte Kenntnisse. Dennoch erwarb er sich auch einen großen Zulauf; aber seine Schüler waren Seiler, Köche, Schlächter und andere Handwerker, die er sechs Monate lang bei seinen Krankenbesuchen mitnahm, und ihnen dann das Privilegium zu morden ertheilte. Seit seiner Zeit ward es bei den römischen Aerzten Mode, in Begleitung ihrer Schüler die Kranken zu besuchen.

Er bildete die Grundsätze der methodischen Schule dadurch weiter aus, daß er die Communitäten des Themison mehr auf alle Theile der Kunst anwendete. Die Idee des Asclepiades von dem Verhältnisse der Atome zu ihren Zwischenräumen benutzte er dazu, um eine neue Art von Indication, nämlich die Metasynkrise, zu schaffen, welche in der gänzlichen Umwandlung des Verhältnisses der Poren zu ihren Atomen bestehe, und dann angewendet werden müsse, wenn die gewöhnlichen Anzeigen der Zusammenziehung und Erschlaffung fehlschlagen. Er nahm aber diese Metasynkrise oft auf eine ungereimte Art vor und dehnte sie zu weit aus. Von Untersuchungen über die Ursachen der Krankheiten wollte er gar nichts wissen, eben

Digitized by Google

wenig von prognostischen Zeichen. Die Arzneimittel wirkten, seiner Meinung nach, nie auf einen besondern Theil des Körpers, oder führten eine besondere Feuchtigkeit ab; sondern sie zögen entweder zusammen, oder erschlafften, oder bewirkten eine Metasynkrise.

Den höchsten Glanz erlangte die methodische Schule unter einem gewissen Soranus aus Ephesus, der unter Trajan und Adrian in Rom mit großem Ruhm practicirte. Die Meinungen seiner Schule brachte er zuerst auf feste Grundsätze zurück; er verstand und las die Alten, suchte sie aber aus methodischen Principien zu widerlegen. Von den weiblichen Zeugungstheilen hatte er sehr gute Kenntnisse, wie seine Schrift darüber lehrt. Er vernachlässigte also die Anatomie nicht.

Einer der spätesten Anhänger dieser Schule war Cälius Aurelianus, aus dessen Schriften man das methodische Lehrgebäude am besten kennen lernen kann.

Obgleich die methodische Schule in diesem Zeitraum die herrschende war, so fuhren doch die Dogmatiker auch noch fort in Ansehen zu bleiben. Sie nannten sich jetzt Pneumatiker, weil sie ein thätiges geistiges Principium (πνευμα) im Körper annahmen, wovon schon oben bei Erörterung der Lehrsätze des Erasistratus die Rede gewesen ist. Die Stoiker hatten diese Lehre noch mehr ausgebildet, zu welcher schon Aristoteles den Grund gelegt und sie auf die Erklärung der Geschäfte des thierischen Körpers angewandt hatte. Wenn man den Pneumatikern den Vorwurf machen kann, daß sie sich zu sehr mit dialectischen Streitigkeiten, oft über bloße Worte, beschäftigten und besonders in der Lehre vom Pulse eine Menge Spitzfindigkeiten vorbrachten; so kann man ihnen doch auch in der Pathologie das Verdienst nicht ableugnen, daß sie eine sorgfältigere Eintheilung der Krankheiten einführten und mehrere neue Arten derselben bezeichneten.

Der Stifter der eigentlichen Pneumatiker war Athenäus von Attalia in Cilicien, ein berühmter Arzt in Rom. Die vier Elemente des Körpers gab er oft für wirkliche Substanzen aus, und nannte ihren Inbegriff die Natur des Menschen. Die Erzeugung erklärte er ganz nach der Lehre der Stoiker. Die Diätetik bearbeitete er sehr sorgfältig; seine Materia medica, die er, getrennt von der Therapie, vortrug, war nicht so empfehlungswürdig.

Sein Schüler Agathinus suchte sich mit den Empirikern und Methodikern zu vereinigen, und daher bekam die von ihm gestiftete Schule den Namen der eclectischen, oder hectischen, von Einigen auch den der evisynthetischen. Berühmter als er machte sich sein Schüler Archigenes von Apamea, der unter Trajan zu Rom lebte, und auch für den Stifter der eclectischen Schule angesehen wird.

Einer der vortrefflichsten Schriftsteller unter den alten Aerzten war Aretäus von Kappadocien, wahrscheinlich ein Zeitgenosse des Archigenes. Er war Eclectiker, wie dieser, ohne doch den Geist des pneumatischen Systems ganz zu verleugnen, indem er deutlich drei Bestandtheile des Körpers, feste, flüssige und geistige unterscheidet. Auf dem gehörigen Verhältniß und der guten Mischung derselben beruhe die Gesundheit. Nächst dem Hippokrates war er der beste Beobachter im Alterthume; fast jede Krankheit, die er beschreibt, scheint er selbst wahrgenommen und mit Sorgfalt beobachtet zu haben. Immer nimmt er, im Geiste der wahren Arzneikunde, auf die Naturkräfte, die Verschiedenheit der Constitution, der Jahreszeiten und des Klima Rücksicht. Von den Nerven hatte er noch keine bessere Kenntniß als Erasistratus; er hielt sie für Werkzeuge der Empfindung, verwechselte sie aber auch noch mit Bändern. In seiner Kurmethode bediente er sich weniger und einfacher Mittel, folgte immer sehr gegründeten Indicationen, und schrieb eine

Diät

Digitized by Google

Diät vor, die auf Hippocratischen Grundsätzen gebauet war.

Während in der Medicin die verderblichsten Spaltungen herrschten, eine Parthei die andere verketzerte, und Niemand mehr den einzig wahren Weg gehen wollte, den der koische Arzt zuerst entdeckte, und zum Ziele der Unsterblichkeit auf ihm hinwandelte: da trat ein Mann in der Medicin auf, der mit der ausgebreitetsten Gelehrsamkeit in allen Arten von Wissenschaften die seltensten Talente vereinigte, und in jedem Theile der Arzeneikunde sich als Meister zeigte. Dieser Mann war Claudius Galenus von Pergamus, der unter dem Kaiser Marc Aurel lebte. Von seinen Lebensumständen sprechen wir unter einem besondern Artikel; hier müssen wir seine Verdienste um die Medicin etwas näher auseinander setzen. Er machte die Aerzte wieder zuerst auf den Weg aufmerksam, den der große Hippokrates betrat, und auf dem fast keiner seiner Nachfolger hatte fortwandeln wollen. Um die Streitigkeiten der verschiedenen Partheien zu schlichten, wählte er das System, welches in den platonischen und den unächt hippocratischen Schriften enthalten war, zur Norm, suchte darnach alles zu entscheiden, und bemühete sich mit ängstlicher Sorgfalt die Theoreme seiner Vorgänger, besonders der großen Griechen, Plato, Aristoteles und Hippocrates mit einander zu vereinigen. So führte er ein System in der Medicin auf, das aus den Trümmern aller ältern Lehrgebäude, von deren jedem er nach seinem Urtheile das Beste aussuchte, bestand, und durch die Kraft seines Genies zu einem schönen Ganzen gebildet wurde.

Bei der Schilderung des Systems des Galenus machen wir mit der Anatomie den Anfang. Diese hatte er in Alexandrien studirt, und Zeitlebens blieb sie seine Lieblingsbeschäftigung, indem er sie für die Grundstütze der Kunst hielt. Doch scheint es ihm an der Zergliederung menschlicher Leichname gefehlt zu haben, so daß er die Entdeckungen seiner Vorgänger nicht erweitern konnte; vorzüglich zergliederte er nur Affen und andere Thierarten. Seine Anatomie ist daher in manchen Stücken fehlerhaft. In der Lehre von den Muskeln machte er verschiedene wichtige Entdeckungen. Diejenigen Nerven, welche zur Empfindung dienten, leitete er aus dem Gehirn, die, welche zur Bewegung dienten, aus dem Rückenmark her. In der Physiologie hatte er den richtigen Grundsatz, daß man um die Verrichtungen des thierischen Körpers gründlich zu beurtheilen, nicht von philosophischen Begriffen ausgehen, sondern selbst Versuche anstellen müsse. Dergleichen Versuche machte Galen sehr viele. Die Physiologie bauete er auf die Lehre von den Kräften des Körpers, deren er drei annahm, die Lebenskräfte, welche im Herzen, die Seelenkräfte, welche im Gehirn, und die natürlichen Kräfte, welche in der Leber ihren Sitz hätten. Die Lebenskraft bewirke den Pulsschlag, welchen das Herz vermöge des Pneuma den Schlagadern mittheile. Von der eingeathmeten Luft werde die meiste wieder ausgeschieden, die feinsten Theile gingen aber als Pneuma zum Herzen, würden in der linken Herzkammer mit Blut vermischt, und bewirkten die Bewegung des Bluts in den Arterien. Die Seelenkräfte werden vermittelst des Pneuma vollbracht, das mit dem Blute ins Gehirn komme; daher werde die Seele auch mit dem Körper verändert und alle Vorstellungen derselben wären Resultate und Bestimmungen des Körpers. Die Functionen der Sinne erklärte er durch eigene der Seele untergeordnete Kräfte und durch das Pneuma. Die natürlichen Kräfte und Verrichtungen werden durch das natürliche Pneuma vollbracht, das in allen Adern umläuft. Dazu gehören die Erzeugung, Ernährung und das Wachsthum. Beiden Geschlechtern schreibt er gleich großen Antheil an der Erzeugung des Embryo zu. Die Ernährung und das Wachsthum erklärt er so, daß er eine anziehende, anhal-

Digitized by Google

haltende, verändernde und austreibende Kraft annimmt. Zu diesen dynamischen Principien nahm er, wie Aristoteles, noch die Lehre von den Elementen zu Hülfe, wenn jene zur Erklärung nicht zureichen wollten.

Durch diese und andere Ideen machte sich Galen um die Theorie unsterblich verdient, auch erwarb er sich grossen Ruhm durch seine immer glücklichen Vorherfagungen bei Krankheiten.

Schon kurz nach seinem Tode war das Ansehen des Galenus so groß, daß Eusebius versichert, er habe göttliche Verehrung genossen, und Alexander von Aphrodisias ihn den größten Philosophen des Alterthums an die Seite setzt. Wenn die Anhänger Galens auch seinen Geist der Prüfung, seinen nüchternen Forscherblick und seine Gründlichkeit gehabt hätten; so würde die Kunst bald einen hohen Grad von Vollkommenheit erlangt haben. Aber gleich nach Galens Tode sank die Arzeneikunst in eine chaotische Finsterniß zurück; durch den Einfluß der schwärmerischen morgenländischen Philosophie wurde sie mit der Magie gepaart, der Gebrauch der Vernunft in derselben unterdrückt und dafür der Glaube an wunderthätige Kräfte der Arzeneimittel und an Heilung der Krankheiten durch Hülfe der Dämonen eingeführt. Wir übergehen die nähere Auseinandersetzung dieser so traurigen Epoche für alle Wissenschaften und insbesondere auch für die Arzeneikunst, und beschließen diesen Abschnitt mit einer kurzen Uebersicht der medicinischen Policei nach römischem Recht.

Schon in frühen Zeiten hatte die Obrigkeit in Rom und in andern Hauptstädten des Reichs die Aufsicht über die Ausübung der Arzeneikunst. Aerzte von anerkannten Verdiensten gab sie unter dem Titel Archiater (ἀρχιατρων ἰατρων) die Aufsicht über die andern Aerzte, und ertheilte ihnen gewisse Vorrechte und Besoldungen. Der erste Archiater, welcher in der Geschichte vorkommt, ist Andromachus der ältere, zu Nero's Zeiten. Die vornehmsten unter den Archiatern waren zu Constantins Zeiten die architari palatini, welche jederzeit zu den ersten Hofbedienten gehörten. Die zweite Gattung von römischen Aerzten waren die archiatri populares, die Physiker und Stadtärzte der neuern Zeiten. Sie erhielten vom Staate Besoldung, damit sie arme Kranke umsonst curiren und mit Arzeneimitteln versehen möchten. Andere Aerzte mußten von den Belohnungen leben, die ihnen die Kranken ertheilten, und sobald sie freigelassen waren, konnten sie dieselben rechtmäßig fodern. Die Feldärzte wurden auch besoldet, und mußten die Soldaten umsonst curiren. Wenn ein begüterter Kranker dem Arzte eine Belohnung anbot, so durfte diese nach der Kur nur dann rechtmäßig gefodert werden, wenn der Kranke sein Versprechen schon in gesunden Tagen gegeben hatte; Versprechungen aus Angst waren vor Gericht nicht gültig.

Zu dem mit verschiedenen Privilegien versehenen Medicinalpersonale gehörten auch die Hebammen, Zahnärzte und Wundärzte; Zauberer und christliche Exorcisten waren aber unter den heidnischen Kaisern nicht mit darunter begriffen.

Sechster Abschnitt.

Von einigen Aerzten der Galenischen Schule und den spätern Empirikern.

Die Nachfolger Galens in der Arzeneikunde waren von dem erhabenen Verdienste desselben so eingenommen, daß diese Meinung selbst den Fortschritten der Kunst schadete, indem die Aerzte sich nur begnügten, ihm nachzubeten, und aus Verzweiflung ihn zu erreichen, nicht einmal den Muth hatten, ein höheres Emporstreben zu versuchen. Sie machten die Galenische Schule aus, und wir werden Einiges von ihnen noch anführen, wenn wir vorher über die Gestalt der empirischen Schule nach Galen kürzlich werden gesprochen haben. Die Empiriker der jetzigen Zeiten wichen von den

Digitized by Google

den ächten Grundsätzen einer vernünftigen Empirie immer mehr ab. Sie empfahlen eine Menge von Arzneimitteln und Bereitungen für alle Arten von Zufällen, ohne dabei Rücksicht auf irgend eine vernünftige Anwendung derselben zu nehmen. Zugleich wurden eine Menge abergläubischer und abgeschmackter Mittel angenommen, wozu der Geist der Zeit Veranlassung gab. So sank die Medicin in Kurzem zu einer Stufe der Barbarei herab, wo sie der Kunst kaum noch ähnlich war. Einzelne von diesen Empirikern anzuführen, ist für die Geschichte der Kunst nicht wichtig; wir wenden uns daher gleich zur Betrachtung der Galenischen Schule. Die Meinungen derselben waren ein Gemisch von den Lehren der Dogmatiker, Methodiker und Empiriker, weil die Aerzte darin den Philosophen nachzuahmen suchten, daß sie sich als Eclectiker zeigten. Diese Art von Medicin war über tausend Jahre herrschend, und in diesem langen Zeitraume geschahe nichts zur Vervollkommnung der Kunst. Nur hie und da trifft man einen Mann von Geist und Talenten, dessen sein Jahrhundert nicht werth war. Ein solcher war unter andern Oribasius aus Pergamus, der ein Schüler des berühmten Dogmatikers Zenò in Alexandrien gewesen war. Er hatte eine gute Erziehung genossen, und war ein vertrauter Freund des Kaisers Julian. Auf Verlangen dieses Fürsten machte er aus allen medicinischen Werken der vorigen Zeiten Auszüge, und brachte so 70 Bücher zusammen, von denen noch 17 übrig sind. Für die Kunst ist diese Compilation nicht wichtig. Vorzüglich vortreflich sind seine Grundsätze über die physische Erziehung der Kinder. Man müsse bis zum 7ten Jahre blos an die Ausbildung des Körpers denken, dann erst müsse auf die Bildung der Seele mit Rücksicht genommen und das Kind den Literatoren, im 14ten Jahre aber erst den Grammatikern und Geometern übergeben werden; die körperlichen Uebungen müsse man in dieser Zeit immer fortsetzen. Er spricht auch über die Zeichen der verschiedenen Temperamente, und zeigt in seiner Therapie und Pathologie in manchen einzelnen Fällen, daß er ein Mann von philosophischem Scharfsinn und practischer Beurtheilungskraft war. Im 6ten Jahrhundert machte sich noch Aetius von Amida in Mesopotamien als ein vorzüglicher Arzt berühmt, den wir aber übergehen müssen, weil sein Zeitalter schon außer den Gränzen dieses Werks liegt. Sprengels Versuch einer pragmatischen Geschichte der Arzneikunde 1. Th. 2. Th. bis S. 199.

Medicus murus, siehe Murus medicus.

Medimnus, ein griechisches Maaß für trockene Sachen, das ungefähr mit unserm Scheffel übereinkommt. Es war nach Verschiedenheit der Städte und Länder, die sich desselben bedienten, verschieden, und es gab attische, macedonische, sicilianische, cyprische und andere Medimnos. Ob diese alle einander gleich gewesen sind, ist wohl zu bezweifeln; doch sollen der attische und sicilianische Medimnus einander gleich gewesen sein. Der Medimnus enthielt 6 Hecteus oder griechische Modios, 48 Chönices, 96 Xestes, 192 Kotylus, 768 Oxybaphe, 1152 Cpathus, 1520 Cochlearia. Wenn man, wie man gewöhnlich annimmt, den griechischen Modius zu $\frac{2}{3}$ des römischen ansetzt, so wog der Medimnus nach römischen Gewicht 108 Pf. und enthielt 1944 Pariser Kubikzoll. Vom Sicilischen Modius weiß man, daß er $\frac{1}{2}$ des römischen war. War also ersterer mit dem attischen Modius einerlei, so würde der attische Medimnus 2160 Pariser Cubikzoll enthalten haben. Der römische Modius enthielt nach unsern Maaßen: 2,65 Berl. Metzen, oder 1,29 Dresd. Metzen, oder 0,826 Hannöv. Metzen u. s. w. (s. Modius). War nun der griechische Modius $= \frac{2}{3}$ des römischen, so enthielt er 1,99 Berl. Metzen, 0,97 Dresd. Metz., 0,619 Hannöv. Metz., also der Medimnus 11,94 Berl.

M.,

Digitized by Google

M., 5,82 Dresd. M., 3,714 Hannöv. Metzen; war er $\frac{1}{2}$ des römischen Modius, so enthielt er 2,21 Berl. Metzen, 1,07 Dresd. M., 0,688 Hannöv. M., also der Medimnus 13,26 Berl. M., 6,42 Dresd. M., 4,128 Hannöv. Metzen. — Eisenschmidt setzt den griechischen Medimnus auf 2696 Paris. Cubikzoll, also beträchtlich größer, sogar größer als der Berliner Scheffel, der nur 2604 Paris. Cubikzoll enthält. Solon theilte die Athenienser in Klassen, je nachdem einer mehr, der andere weniger Medimnus erndete. Zur ersten Klasse gehörten die πεντακοσιομεδιμνοι, welche 500, zur zweiten die ἱππεῖς, welche 300, zur dritten die ζευγῖται, welche 200 Medimnen erndeten. Pott. Arch. III. 222 ff.; Metrol. Taf. von Grosse 90, 78.

Mediolanium, 1) ein Ort bei Ptolemäus im nordwestlichen Deutschland, an der Gränze der Grafschaft Bentheim und Westfriesland, die Hauptstadt der kleinern Bructerer. Es ist sonderbar, daß ein deutscher Ort einen gallischen Namen erhielt. Mannert Geog. III. 555. Einige lesen den Namen Mediolarium, und suchen es im heutigen Midlaren.

2) Eine Stadt in Gallia Aquitanica im Lande der Santonen, welche bei den Itinerarien auch Mediolanum genannt wird. Sie ist die heutige Stadt Saintes, in welcher auch viele Ueberbleibsel aus dem Alterthum gefunden werden. Nach einer Stelle bei Marcian Herakl. sollte sie an der Gironde zu stehen kommen; aber man muß hier nicht die Stadt, sondern das Volk verstehen. Die Richtigkeit der angegebnen Lage beweisen die Maaße des Itin. Ant., welche von Bourdeaux bis nach Novioregum (Royan) und dann nordöstlich zurück nach Saintes gehen. Das von den Galliern in Italien erbauete Mediolanum hat nicht von dieser Stadt, sondern von einer andern gleiches Namens bei den Aulerci den Namen. Sie lag am Flusse Carantonus, die jetzige Charente. Mannert Geog. II. 1. H. 110.

Mediolanum, 1) eine Stadt der Aulerci, oder eigentlich der Eburovices, einer Abtheilung der Aulerci, in Gallia Lugdunensis. Sie ist nach den gegebnen Maaßen unstreitig die Stadt Evreux, welche diesen Namen nach dem Namen des Volks erhielt. Nach ihr wurde das in Italien erbauete Mediolanum von den Galliern genannt, wenigstens waren die vorzüglichsten Völkerschaften, welche unter Tarquinius Priscus in Italien eindrangen, aus diesen Gegenden Galliens. Liv. V, 34. Mannert Geog. II. 1. H. 144.

2) Eine Stadt in Britannia romana bei den Itinerariis, Ptolem. nennt sie Mediolanium. Ihre Lage kann nicht ganz genau bestimmt werden; doch muß sie, den angegebnen Maaßen und der Richtung der Straße nach, östlich von Chester und nahe an der Straße von Chester nach Shrewsbury gelegen haben, also wahrscheinlich in der Gegend des Städtchens Ellesmere. Mannert Geog. II. 2. H. 152.

3) Eine berühmte Stadt in Oberitalien, in der Landschaft der Insubrer, das heutige Milano, oder Mailand. Sie ward vorzüglich erst in den letzten Zeiten der Römer berühmt, indem damals hier viele Gelehrten lebten, die öffentlichen Unterricht ertheilten, so daß man die Stadt sogar eine Nebenbuhlerin Athens nannte. Auch die spätern Kaiser wählten sie oft zu ihrem Hauptsitze, und Auson erhebt sie daher vor allen römischen Städten.

Mediomatrici, ein Volk in Gallia Belgica. Sie saßen an der Mosel, südlich von den Trevirern, und reichten nach Cäsar B. G. IV, 10 und Strabo gegen Osten bis an den Rhein, so daß sie einen beträchtlichen Strich einnahmen. Aber schon unter der Regierung des Augustus hatten die Vangionen und andere Deutsche sie von den Ufern des Rheins zurückgedrängt. Ihre Hauptstadt war Divodurum, das heutige Metz. Mannert Geog. II. 1. H. 186.

Meditrina, eine mediciniſche Gottheit bei den Römern (Festus), welche von

Digitized by Google

von Einigen mit der Jaso der Griechen für einerlei gehalten wird. Man feierte ihr zu Ehren das Fest der Meditrinalia, an welchem man den ersten Wein kostete. Varro de L. L. V.

Meditrinalia, ein zur Ehre der Göttin Meditrina gefeiertes Fest bei den Römern, das nach Adams röm. Alt. S. 597 den 30ten September, nach Andern den 11ten October fiel. Man trank an demselben den ersten frischen Wein, und pflegte dabei zu sagen: Vetus novum vinum bibo, veteri novo morbo nudeor. Varro de L. L. V, 3. Pott. Arch. I. 908.

Medoacus, ein Fluß in Oberitalien, oder Anfangs eigentlich zwei Flusse, die sich aber vereinigen, und gemeinschaftlich in die nördliche Mündung des Po (il Po d'Argenta) fallen. Der größte von ihnen heißt jetzt Brenta, der kleinere Bachiglione. Sie entspringen beide auf den tridentinischen Alpen.

Medobrica (Plin.), oder Medobriga, wahrscheinlich das Meribriga des Ptolem., eine Stadt in Lusitanien bei den Celtikern. Plinius giebt den Einwohnern den Beinamen Plumbarii, vermuthlich weil sie Bleigruben hatten. In der Nähe derselben war der befestigte Berg Herminius, ein lusitanisches Raubschloß, jetzt Arminno. Diese Stadt lag in der Nähe des heutigen Portalegro, westwärts von demselben. Mannert Geog. I, 327.

Medon, einer von den Tyrrhenern, welche Bacchus in Delphine verwandelte, als sie ihn entführen wollten. Hyg. fab. 134.

Medon, einer von den Centauren bei der Hochzeit des Pirithous; er kam, obgleich schwer verwundet, noch mit dem Leben davon. Ovid. Met. v. 303.

Medon, ein Herold des Ulysses in dessen Hause auf Ithaca. Er entdeckte der Penelope die Abreise Telemachs nach Pylus und die Anschläge der Freier gegen sein Leben. Hom. Od. δ. 677; π. 412. Da er zugleich Sänger war, so mußte er bei den Schmäusen der Freier spielen. Od. π. 252. Als Ulysses die Freier tödtete, kroch er aus Furcht unter seinen Sessel, und bedeckte sich mit einer Stierhaut; Telemach bat für sein Leben, und Ulysses schenkte es ihm, worauf er sich mit dem Phemius auf den Altar des Jupiter setzte. Od. χ. 357—80. Bei der nach Ermordung der Freier angestellten Volksversammlung bezeugte er, daß die Gottheit dem Ulysses beigestanden habe. Od. ω. Herm. Myth. 351.

Medon, ein Sohn des Oileus von einer Sclavin Rhena, also ein Stiefbruder des Ajax. Er wohnte in Phylace, wohin er geflohen war, weil er seiner Stiefmutter, der Eriopis, Bruder erschlagen, und deswegen aus seinem Vaterlande hatte flüchtig werden müssen. Vor Troja kommandirte er die Phthier mit dem Menoetolemus (Hom. Il. v. 693), und wurde vom Aeneas getödtet und geplündert. Il. o. 332. Herm. Myth. 164.

Medon, ein Sohn des Codrus und Bruder des Neleus. Nach ihres Vaters Tode stritten sich beide Brüder um die Krone, und dies war mit die Ursache, daß die Athenienser die königliche Würde ganz abschafften, und im Jahr d. W. 2913 den Medon zum immerwährenden Archonten ernannten, doch so, daß er dem Volke von seiner Regierung Rechenschaft abzulegen hatte. Ein Orakelspruch hatte ihn vor dem Neleus dieser Stelle für würdig erklärt. Seine Genealogie siehe unter Codrus. Handb. d. gr. Alt. f. d. Jug. 128, Anach. Reis. I. 65.

Medostanium, ein Ort im alten Deutschland, bei Ptolem., einige Meilen nördlich von Wien. Mannert Geog. III. 574.

Meduana, ein Fluß in Gallien, auf der rechten Seite der Liger, ergoß sich ins Aquitanische Meer.

Meduantum, ein Ort der Trevirer in Gallia Belgica. Jetzt Moyen.

Meduli, ein Volk im Aquitanischen Gallien zwischen der Mündung der Garumna und dem Ocean. Ihr Land war sandig,

Digitized by Google

sandig, aber an der Küste warf das Meer sehr hoch geschätzte Muscheln aus, daher des Sidon. Apollinaris (VIII. ep. 12) Medulica supellex zu erklären ist.

Medullia, eine uralte Stadt in Sabina in Italien, am Anio.

Medullius, ein Berg im Tarraconensischen Spanien, eine westliche Fortsetzung des Vindius Gebirges; er lag am Minius. Mannert Geog. I, 343.

Medus, ein kleiner Fluß in der Landschaft Persis in Persien, in welchen Curtius V, 4 den Araxes fallen läßt; Strabo aber läßt natürlicher den Medus von Norden nach Süden fließen, und sich mit dem Araxes östlich von Persepolis vereinigen. Die Morgenländer nennen diesen Fluß Abkhuren. Mannert Geog. V. 2. H. 514.

Medus, ein Sohn der Medea und des Aegeus Apollod. I, 9. 28. Nach Einigen heißt er auch Medeus (Hes. Theog. v. 1001), und war ein Sohn des Jason. Cinaeth. ap. Paus. Cor. v. 3. Als er mit seiner Mutter von Athen flüchten mußte, ging er nach Asien, machte hier große Eroberungen, und nannte das Land von sich Medien. Endlich blieb er in einem Kriege gegen die Indier. Apollod. l. c. Andere erzählen, er habe den Perses, der seinen Großvater Aeetes vom Throne gestoßen, wieder vertrieben, und jenen wieder in sein Reich eingesetzt. Diod. Sic. IV. c. 56. erzählt, Aegeus habe die Medea mit einem Gefolge von Athen weggeschickt, worauf sie nach Phönicien und von da weiter ins innere Asien gegangen sei. Hier habe sie einen mächtigen König geheirathet, und mit ihm den Medus gezeugt, der seinem Vater in der Regierung gefolgt, sich sehr tapfer bewiesen und seine Unterthanen von sich Meder genannt habe.

Medus, ein Sohn des Bacchus und der Nymphe Alphesiböa. Diese hatte sich von dem Gotte weder durch Geschenke noch Ueberredungen wollen gewinnen lassen; er verwandelte sich also in einen Tiger, und erhielt durch Furcht, was er wünschte, nachdem er sie vorher über den Fluß Sollax geführt hatte, wo sie mit diesem Sohne niederkam. Zum Andenken dieser Begebenheit nannte dieser den Fluß Tigris. Aristonym. ap. Plut. de Fluv. p. 1163. T. II. Opp.

Medusa, eine von den drei Gorgonen, oder den Töchtern des Gorgon und der Ceto. Hyg. praef. p. 9. Sie war unter ihren Schwestern allein sterblich (Apollod. II, 4. 2.), aber so schön, daß sich Neptun selbst in sie verliebte, und sie sogar im Tempel der Minerva beredete, seine Liebe zu krönen. Die Göttin ward aber darüber so zornig, daß sie der Frevlerin ihre Schönheit raubte, sie in ein abschreckendes Scheusal umbildete, ihre schönen Locken in Schlangen verwandelte, und ihren Augen die furchtbare Kraft beilegte, Jeden, der sie ansah, in Stein zu verwandeln. Ovid. Met. IV, v. 792; Nat. Com. VII, 11. Bei Hes. Theog. v. 274 etc. vergnügt sich aber Neptun mit der Medusa auf einer blumenreichen Wiese, nicht im Tempel der Minerva. — Perseus tödtete die Medusa (s. Perseus), und schnitt ihr das furchtbare Haupt ab, das er in eine Tasche steckte und auf dem Rücken mit sich forttrug. Nach Einigen war es Minerva selbst, welche die Medusa, die mit der Göttin um den Vorzug der Schönheit streiten wollte, tödtete, und ihr den Kopf abschnitt. Nach Andern überlieferte Perseus das Haupt dieser seiner Schutzgöttin, welche es auf ihr Schild setzte (Apollod. II. 4, 3), und im Götterkriege mit den Riesen Gebrauch davon machte Claudian. Gigantom. v. 51. Bei Pind. Pyth. XII, 41. wird die Fabel erzählt, daß die Schwestern der Medusa, als Perseus den tödtlichen Hieb vollführt habe, so laut bei diesen Anblick geseufzt und daß das Zischen der Schlangen so kläglich in ihr Aechzen getönt habe, daß Minerva dadurch gerührt worden sei, und die Flöte erfunden habe, um diese traurigen Töne durch

Digitized by Google

durch verschiedene Arten des Schalls nachzuahmen. Da Medusa vom Neptun schwanger war, als sie Perseus tödtete, so entsprangen aus ihrem Blute Pegasus und Chrysaor. Apollod. l. c. §. 3. Nach Ovid. Met. IV, 616. entstanden auch aus dem triefenden Blute des Medusenhauptes die vielen Schlangen, welche in Libyen sich befinden. Als er den Kopf auf Seegras nieder legte, wurde dieses in Korallenstauden verwandelt. Ovid. l. c. v. 740. Endlich soll der Kopf auf dem Markte zu Argos sein begraben und einige von ihren Haaren in einem Tempel zu Tegea aufbewahrt worden; Minerva nämlich soll sie des Oleus Sohn, Cepheus, zum Pfande gegeben haben, mit der Versicherung, daß Tegea, so lange diese Haare da blieben, niemals eingenommen werden könnte. Paus. Arc. c. 47. Vom Blute der Medusa erzählt noch Apollod. III, 10. 3. die Fabel, daß Aesculap es von Minerven zum Geschenk bekommen, und es in der Heilkunst angewandt habe. Das aus den Adern der rechten Seite strömende brauchte er zum Verderben, das aus den linken Adern zur Heilung der Menschen.

Die Fabel von dem Medusen- oder Gorgonenhaupte auf Minervens Schild ließe sich vielleicht so erklären. Nicht nur das Scalpiren der erschlagenen Feinde (Herodot. IV. 63. mit Wesselings Anm.), sondern auch das Abschneiden und Aushängen der Köpfe, als Triumphzeichen (Herodot. IV, 26; Strab. VII. p. 460) war bei vielen barbarischen Völkern sehr gewöhnlich, und um den Feinden Schrecken einzuflößen, heftete man den Kopf des Erschlagenen auf den Brustharnisch oder Schild. Es ist daher sehr wahrscheinlich, daß ein griechischer Abentheurer diese Sitte aus Westen mitgebracht und der Libyschen oder tritonischen Minerva zugeeignet habe. Späterhin bildete man den Kopf auf Schilden und Brustharnischen in Metall nach. Beispiele sind der Schild des Agamemnon bei Homer (Iliad. II, 36) und der Gorgonenkopf auf dem Schilde der Minerva auf der Acropolis, noch lange vor dem berühmten Bilde des Phidias. Plut. Themistocl. c. 10. T. I. Opp. p. 289. Hutt. Aus dieser Stelle sieht man zugleich, daß diese Verzierung vom Schilde weggenommen werden konnte. Nicht blos auf dem Schilde der Minerva allein kommt der Gorgonenkopf vor, sondern auch auf andern, wie die Gorgo des Lamachus bei Aristoph. Acharn. 567 etc. cfr. Lysistrat. 560. und viele alte Denkmäler beweisen, z. B. die berühmte Kamee des Aulus im Mus. Flor. T. II. tab. a. in den Tischbeinischen Vasen T. II. t. 8. Siehe auch Eckhel Choix de pierres gravées du cabinet Imperial p. 62. Man muß hiebei einen Unterschied machen zwischen Schilden, wo der Kopf nur in der Mitte steht, und denen, wo die ganze Peripheri desselben ein grosser Gorgonenkopf en relief ist, wie man sie z. B. auf Münzen der Mamertiner (S. Maguan Miscellan. Numismat. T. IV. t. 37; VII.) und auf vielen geschnittnen Steinen findet. Die letztern hießen eigentlich Γοργόνεια.

Von den Schilden wanderte der Gorgonenkopf als eine erschreckende Maske auch auf viele andere Denkmäler und Verzierungen des Alterthums, und hieß mit der ältern Benennung Γοργεῖον (Poll. X, 167), mit der spätern Γοργονεῖον. Hesych. und Suid. s. v. mit Volkenaers Anm. ad Schol. Eurip. Phoeniss. p. 664. Das Characteristische der alten Gorgonenköpfe war ein gedunsenes, breitgedrücktes Gesicht mit herausgestreckter Zunge. Das breitgedrückte Gesicht sollte das Aufschwellen der Wangen beim Lachen ausdrücken; je plumper dies ist, desto breiter erscheint ein rundes Gesicht. Also war häßliches Spottgelächter der Character der ältesten Gorgonenköpfe. Dahin deutet auch die ausgestreckte Zunge, wovon dergleichen Masken μορμωλυκεῖοι hießen. Sie zeigen allemal die älteste, ursprüngliche Form des Gorgonenkopfs an, und kommen daher auf

den

Digitized by Google

den älteſten Münzen von Populonia in Etrurien, Abydus, Neapolis u. ſ. w. vor. S. Eckhel Num. vet. Anecd. T. I. p. 12. Es ſollte da mit Spott gegen die Feinde angedeutet werden. In der Folge aber mag die herausgeſtreckte Zunge und die ganze häßliche Maſke auch oft als Amulet gegen Neid und ſchädlichen Zauber gedient haben. So ſcheint man die bronzene Gorgone auf dem Kopfe des Deichſelnagels des im Pio-Clement. aufbehaltenen alten Wagens (S. Viſconti im Pio-Clement. T. V. auf der zweiten Hülfstafel n. 7.) erklären zu müſſen. Bei den Wettrennen der Alten nämlich fand mancherlei Aberglauben von Bezauberung ſtatt; der Beſitzer jenes Wagens wollte alſo durch die häßliche Maſke ſich davor ſchützen. Auch in den Kinderſtuben ſpielte die häßliche Meduſenmaſke ihre Rolle (ſ. die Münze in Neumanns Num. Pop. T. I. tab. V. 1), und war hier unter dem Namen Μορμώ bekannt, ein Wort, das auch überhaupt als Ausruf des Schreckens galt. S. Volkenaer zu Théokrit Adoniaz. S. 346—48. Auch die Lamia, die gleichfalls zu dieſen Kinderſcheuchen gehörte, iſt nichts anders als die Meduſa. Siehe die Erzählung von der lybiſchen Lamia bei Diodor. XX, 42. S. 435. mit Weſſel. Anm. — Bei den Proceſſionen der Römer wurde, wahrſcheinlich auch um der Bezauberung willen, dieſe Gorgonenmaſke (manducus genannt) mit herumgetragen, Feſtus s. v. beſchreibt ſie ſehr charakteriſtiſch: magnis malis, late dehiscens, ingentem dentibus sonitum edens.

Der häßliche Kopf der Meduſa wurde in den Zeiten der ſchönen Kunſt Griechenlands in ein Ideal rührender Schönheit verwandelt. Zuerſt ließ man die verzerrten Geſichtszüge, den grinſenden Spott mit der ausgeſtreckten Zunge, die borſtig aufſträubenden, oben emporgeſchlängelten Haare weg, behielt aber noch das Breitgedrückte, Aufgedunſene des Geſichts bei, und endlich entſtand hieraus das vollendete Ideal des ſchönen Meduſenhauptes. Als Muſterform des letztern befindet ſich eine Vorſtellung auf dem prächtig gearbeiteten Bruſtharniſch einer berühmten Büſte des Kaiſers Adrian im Kapitoliniſchen Muſeum; auch gehört hieher die berühmte Rondiniſche Meduſe aus Guattani Manumenti antichi inediti per l'anno 1788. Aprile tav. II, eine Meduſe im Pallaſt Lanti; die berühmten Profilen der Strozziſchen (im Kabinet zu Florenz; Gori Mus. Florent. T. II. tab. 7.) und Ottobonſchen Meduſa (im Beſitz des Lords Karliſle in England), von deren letztern ſich zwei berühmte Nachahmungen im Wiener Kabinet bei Eckhel pl. 31. und im Petersburger, im Cabinet du Duc d'Orleans T. I. pl. 95. befinden, und noch verſchiedene andere. Auf allen dieſen Zeichnungen iſt keine Spur mehr von jener breiten Unförmlichkeit, nur eine melancholiſche Trauer mit den Zügen der rührendſten Schönheit gemiſcht, welche uns beim Anſchauen in jene ſüße Schwermuth verſenkt, in welcher wir wirklich etwas von der hinſtarrenden Entſeelung empfinden, die einſt die Meduſa über alle ihre Beſchauer ausgegoſſen haben ſoll. Dieſe ſpätern Meduſenköpfe, ſagt Hr. Prof. Mayer, ſind ein wunderbar gemiſchtes Ideal von Anmuth und Schreckniß, von lieblicher Form und wildem Character. Auf dem Titelblatte der Furienmaſke vom Hr. O. C. Böttiger finden ſich drei Abbildungen von Meduſenköpfen nach den verſchiedenen Vorſtellungsarten des Alterthums davon. Die erſte zeigt die alte häßliche Geſtalt des Gorgonenhauptes nach einer Münze der alten Stadt Populonia in Etrurien. S. Eckhel in numis anecdotis p. 12. Die zweite ſtellt die zwiſchen dem verzerrten und idealiſch ſchönen Meduſenhaupte mitten inne liegende Vorſtellungsart vor und iſt von einem Meduſenkopfe aus Glasmaſſe entlehnt, der irgendwo als eine Zimmerverzierung eingeſetzt geweſen ſein mag. S. Caylus Recueil d'Antiquités T. III. pl. 81. Die dritte endlich zeigt die obenerwähnte

Digitized by Google

wähnte Vorstellung auf dem Brustharnisch einer Büste des Kaisers Hadrian, in welcher wir die Medusa als Ideal der rührenden, melancholischen Schönheit erblicken. An dem obern Theile des Kypses befinden sich Flügel. Siehe auch Montfaucons Ant. expl. T. I. P. I. p. 85. und Lippert's Dactyliothek, 2te Tausend, n. 26. Vergl. übrigens zu diesem Art. d. Art. Gorgones.

Medusa, eine Tochter des Königs Priamus von einer Beischläferin. Apollod. III, 12. 5.

Medusa, eine Tochter des Sthenelus und der Nicippe. Apollod. II, 4. 5.

Megabates, ein persischer Feldherr unter Darius Hystaspes. Er wurde von dem Satrapen Artaphernes mit einer Armee nach Milet geschickt, um unter den Befehlen des Aristagoras, der als Vicestatthalter über Milet regierte und dem Artaphernes die Eroberung der Insel Naxos, wo gerade innere Unruhen herrschten, als leicht und von den wichtigsten Folgen in Absicht der Eroberung aller Länder der Griechen vorgespiegelt hatte, diese Eroberung wirklich zu Stande zu bringen. Megabates aber wurde dadurch beleidigt, daß er als ein edler Perser von dem Geschlecht der Achämenen unter einem Griechen stehen sollte, und beschloß, sich zu rächen: Er gab heimlich den Naxiern von dem ganzen Anschlage gegen sie Nachricht; diese setzten sich nun in gehörige Bereitschaft, die Feinde zu empfangen, und machten ihre Sache so gut, daß die Perser nach einer viermonatlichen vergeblichen Belagerung der Hauptstadt der Insel wieder abziehen mußten. Megabates warf nun alle Schuld von dem unglücklichen Ausgange auf dem Aristagoras; Artaphernes verurtheilte diesen zur Ersetzung aller Kosten des unglücklichen Feldzuges, und zwang ihn dadurch, weil er eine solche Summe nicht aufzubringen vermochte, sein Heil in einem verzweifelten Mittel zu suchen, und die Jonier gegen Persien zu empören. S. Aristagoras. Allg. Weltg. IV, 251.

Megabyzus, ein vornehmer Perser, welcher der Verschwörung gegen den falschen Smerdis beitrat, ihn mit ermorden half, und bei der Berathschlagung über die neue Regierungsform in Persien seine Stimme für die Oligarchie gab. Er begleitete nachher den Darius auf seinem Zuge gegen die Scythen, und wurde von ihm mit einem Theil der Armee in Thracien zurückgelassen, um die Eroberung dieses Landes zu vollenden. Diesen Auftrag vollführte er glücklich und foderte mit eben so gutem Erfolge den macedonischen König Amyntas auf, sich seinem Herrn zu unterwerfen. Von den weitern Schicksalen dieses Mannes haben wir keine Nachrichten. Allg. Weltg. IV, 237. 247 ꝛc.

Megabyzus, der Sohn des berühmten Zopyrus, dem Darius die Eroberung Babylons zu danken hatte. Als Feldherr wohnte er dem Zuge des Xerxes gegen die Griechen bei, wir finden aber nicht, daß er sich dabei besonders ausgezeichnet habe. Er heirathete die Schwester des Artaxerxes Longimanus, und sicherte diesem den Besitz des Reichs dadurch, daß er ihn von dem verrätherischen Anschlage Artabans gegen ihn benachrichtigte. Hierauf ward er Statthalter von Syrien, und erhielt das Oberkommando der Landarmee, welche die aufrührerischen Aegypter wieder zum Gehorsam bringen sollte. Er war so glücklich, daß er die Aufrührer völlig schlug, und Aegypten seinem Herrn wieder unterwarf. Dem gefangenen Anführer der Aegypter, Inarus, und den gefangenen Athenienſern, welche den Aegyptern Beistand geleistet hatten, versprach er, daß ihres Lebens geschont werden sollte; aber Artaxerxes, den Foderungen seiner Mutter nachgebend, hielt dies gethane Versprechen nicht, sondern ließ die Gefangenen kreuzigen, welches den Megabyzus so erbitterte, daß er sich gegen seinen Herrn empörte. Artaxerxes schickte den Ostris mit 200000 Mann gegen ihn,

Digitized by Google

ihn, aber Megabyzus schlug ihn in die Flucht, und nahm den General selbst gefangen. Auf das Verlangen des Artaxerxes gab er ihm jedoch die Freiheit wieder, und schickte ihn dem Könige zurück. Im folgenden Jahre schlug Megabyzus die neue Armee, welche Artaxerxes gegen ihn schickte, ebenfalls in die Flucht, und da der König nun wohl einsah, daß er mit Gewalt gegen einen so glücklichen General nichts ausrichten würde, so ließ er ihm einen Vergleich anbieten, den auch Megabyzus annahm, und wieder nach Hofe ging. Nicht lange nachher wurde der König auf der Jagd von einem Löwen angefallen; Megabyzus, der ihn begleitete, und bei dem Anblick dieser Gefahr für das Leben seines Herrn besorgt war, tödtete den Löwen auf der Stelle. Artaxerxes aber sahe dies als einen Vorwurf der Feigheit an, als ob er selbst den Löwen nicht hätte erlegen können, und befahl, dem treuen Diener den Kopf abzuschlagen. Doch auf die Fürbitte seiner Schwester, der Gemahlin des Artaxerxes, wurde die zuerkannte Todesstrafe in ewige Verbannung verwandelt, und Megabyzus mußte nach Cypern wandern. Fünf Jahre hernach fand er Gelegenheit, zu entwischen, und sicher unter einer Verkleidung in seinem eignen Hause in Susa anzukommen. Durch Vermittlung seiner Schwester kam er aufs neue wieder in die Gnade des Königs, und starb endlich im 76ten Jahre seines Alters, vom Könige und dem ganzen Hofe als ein kluger Mann und tapfrer Feldherr beklagt. Allg. Weltg. IV. §. 280. 312. 317. 321.

Megacles, ein Athenienser, ein Sohn des Alcmäon und Oberhaupt des Geschlechts der Alcmäoniden, der zwischen dem Zeitalter Dracons und Solons lebte, und in den damaligen innern Unruhen in Athen eine bedeutende Rolle spielte. Er war gerade Archon in Athen, als Cylon einen Aufruhr anfing, um sich der höchsten Gewalt zu bemächtigen. Die Aufrührer hatten sich schon der Acropolis von Athen bemächtigt und Megakles belagerte sie hier. Durch Mangel an Lebensmitteln wurden sie, nachdem ihr Anführer Cylon heimlich entwischt war, dahin gebracht, daß sie in dem Tempel der Minerva Schutz suchten. Megakles beredete sie hier, vom Aufruhr abzustehen, und sich wieder mit dem Vaterlande zu vereinigen. Sie trauten seinem Versprechen, und zogen heraus; um sich aber doch noch mehr in Sicherheit zu setzen, banden sie einen Faden an die Bildsäule der Göttin, und nahmen den Knäuel mit sich, so daß sie immer noch unter dem Schutze derselben waren. Zum Unglück aber riß der Faden, als der Zug eben vor dem Tempel der Eumeniden vorbeiging; dies sahen Megakles und seine Leute als ein Zeichen an, daß die Göttin sie verlassen habe, und fielen ohne Schonung über sie her, und tödteten alles, was ausserhalb des Tempels war, und auch die, welche bei dem entstandenen Lärm wieder in den Tempel geflüchtet waren, wurden an den Altären niedergemacht. Die Anhänger Cylons, welche sich noch retteten, suchten sich dadurch zu rächen, daß sie den Megakles als einen Tempelschänder schilderten und den Pöbel gegen ihn aufhetzten. Er und sein ganzes Geschlecht wurde dieserhalb von den Athenienſern mit dem Namen des verfluchten belegt. — In der Folge, als Solon den Athenienſern seine Gesetze gegeben hatte, und ausser Landes gegangen war, wurde Megakles selbst Anführer einer Parthei bei den neuen Verwirrungen, die in Athen entstanden waren. Als aber Pisistrat sich der Oberherrschaft über Athen bemächtigt hatte, floh Megakles mit seinen Anhängern aus dem atheniensischen Gebiete. Nachher, um wieder in sein Vaterland zurückkommen zu könn. ließ er sich mit dem Lycurgus, einem andern Partheiführer, in eine Verbindung gegen Pisistrat ein, und beide brachten es durch Kabale dahin, daß Pisistrat aus Athen vertrieben und seine Güter sogar zum öffentlichen Kauf ausgestellt wurden. Bald darauf entzweiete er sich auch wieder

Digitized by Google

der mit dem Lycurgus, und um diesen zu stürzen, unterhandelte er mit dem Pisistrat, dem er versprach, ihn in seine Oberherrschaft wieder einzusetzen, wenn er seine Tochter heirathen wollte. Pisistrat willigte ein; und beide verabredeten unter sich den Plan, durch ein gewisses Mädchen von niederm Stande, Namens Phya, welche man für die Minerva auskleiden und ausgeben wollte, die Athenienser zu bereden, daß sie den Pisistrat wieder aufnehmen möchten. Der Anschlag gelang, Pisistrat heirathete sodann die Tochter des Megakles, und gab die Phya seinem eignen Sohne Hipparchus zur Gattin. Bald darauf entstanden aber neue Streitigkeiten zwischen dem Megakles und Pisistratus, welche zur zweiten Vertreibung dieses letztern Anlaß gaben. S. Pisistratus. Allg. Weltg. V. §. 269. 338. 348 ꝛc.

Megaera, eine von den Furien, siehe diese.

Megalartia, siehe Thesmophoria.

Megalartos, ein Beiname der Ceres, unter dem sie zu Scolos in Böotien verehrt wurde. Er wird vom μεγας, groß und αρτος Brodt hergeleitet, weil man bei dem Feste der Thesmophorien zu Delos große Brodte in Procession umherzutragen pflegte.

Megalasclepiea, Μεγαλασκληπιεια, siehe Asclepiea.

Megalesia, siehe Ludi megalenses.

Megallae, nach Plinius ein indisches Volk im innern Lande zwischen dem Indus und Zemna. Es war ein Bergvolk, und wurde von einem Könige regiert, der 500 Elephanten besaß. Dieses Volk, so wie andere, wohnten in den Gebirgen der heutigen Rajputten, im nördlichen waldigten Theile der Provinz Azmer (Agimere). Mannert Geogr. V. 1. 117.

Megalopolis, die Hauptstadt von ganz Arcadien, welche aber erst zur Zeit des Epaminondas erbauet wurde. Die Veranlassung dazu war die Uebermacht der Spartaner, welche auch die Einwohner von Argos bewogen hatte, verschiedene kleine Städte ihres Gebiets zu zerstören, um Argos desto größer und fester zu machen, und so desto besser einen feindlichen Angriffe widerstehen zu können. Die Arcadier entschlossen sich, den Argivern hierin nachzuahmen, und von Epaminondas und den Thebanern unterstützt, zogen sie die Einwohner von 40 kleinen Städten der Mänalischen und Parrhasischen Völkerschaften in dem Flecken Orestion zusammen, und bäueten auf den Grund desselben zu beiden Seiten des Flusses Helisson (jetzt Leondari) die Stadt Megalopolis, welche im 1ten Jahre der 102ten Olympiade vollendet wurde. Sie war ausserordentlich groß, hatte 50 Stadien im Umfange und Mauern von beträchtlicher Höhe und mit Thürmen besetzt. Polyb. II. p. 140; V. p. 432; Paus. VIII. c. 27. Es mußte indessen den Einwohnern in der neuen Stadt nicht sehr gefallen, denn schon nach 6 Jahren kehrten viele in ihre alte Heimath zurück, und man mußte sie mit Gewalt zwingen, wieder nach Megalopolis zu ziehen. Nachdem sie schon von dem lacedämonischen Könige Archidamus bald nach ihrer Vollendung angegriffen worden war (Diod. Sic. XVI. p. 437), zerstörte sie Kleomenes ganz zur Zeit des achäischen Bundes, da sie ohnehin schon viel von ihrer Bevölkerung verloren hatte. Zu Strabos Zeiten war sie eine große Wüste. Aus ihrem blühenden Zustande haben sich noch folgende Nachrichten von ihr aufbehalten. Im nördlichen Theile der Stadt befand sich der Marktplatz, der von einem steinernen Geländer und einer Menge heiliger Gebäude und Hallen umgeben war. Vor dem hier befindlichen Jupiterstempel stand eine schöne eherne Bildsäule Apollos von 12 Fuß Höhe, welche die Phigalier hatten setzen lassen. Paus. VIII. c. 30. Auch viele Privatpersonen hatten auf eigene Kosten Gebäude zur Verschönerung der Stadt aufführen lassen. So z. B. führte eine gewisse Halle den

Namen

Digitized by Google

Namen ihres Urhebers, Aristanders. Paus. l. c. Im südlichen Theile der Stadt befand sich ein großes Gebäude, welches zu der Versammlung der 10000 Abgeordneten, welche die Staatsangelegenheiten der Arcadier zu besorgen hatten, bestimmt war. Xenoph. hist. graec. VII. p. 627; Paus. VIII. c. 32. - In einem Aesculapstempel zeigte man Knochen von ausserordentlicher Größe, welche von einem Riesen herrühren sollten. Paus. l. c. Noch sahe man in der Stadt eine ausserordentliche Menge Bildsäulen, insbesondere eine Gruppe, welche den Jupiter auf einem Throne sitzend, die Stadt Megalopolis zu seiner Rechten und die Erhalterin Diana zu seiner Linken, vorstellte. Diese Gruppe war von zwei athenienssischen Künstlern, Cephisodotus und Xenophon, verfertigt und von pentelischem Marmor bearbeitet. Als die Stadt vollendet war, luden die Einwohner den Plato zu sich ein, um ihnen ein Gesetzbuch zu entwerfen. So sehr ihm das Ehrenvolle dieser Einladung schmeichelte, so lehnte er sie doch von sich ab, als er durch die Abgeordneten der Stadt und durch einen von ihm selbst abgeschickten Schüler erfuhr, daß die Einwohner nicht in die Gleichheit der Güter willigen wollten. Pamphil. ap Diog. Laert. III. §. 23; Plut. in Colot. t. 2. p. 1126; Ael. var. Hist. II. c. 42. Der jetzige Name von Magalopolis ist nicht, wie man gewöhnlich annimmt, Leontari, sondern Sinano. Anach. Reis. IV. 333 ꝛc.

Megamede, eine Tochter des Arcäus und Gemahlin des Thestius oder Thespius, mit welcher er die bekannten 50 Töchter zeugte. Apollod. II. c. 10.

Meganira, die Gemahlin des Hippotheon, bei welcher Ceres einkehrte, als sie ihre geraubte Tochter Proserpina suchte. Ceres war so traurig, daß sie den Trunk Wein ausschlug, den ihr Meganira vorsetzte; durch die lustige Magd aber letztern, Jambe, wurde sie aber zuerst wieder zum Lachen gebracht. Philochor. et Nicand. ap. Ant. Lib. III, 16. Nach Andern war sie des Celeus Gemahlin, welche der Ceres ihren Sohn zur Erziehung anvertrauete, den diese unsterblich machen wollte. Nach ihrem Tode verehrte man sie in der Nähe von Megara in einer besondern Kapelle. Paus. Att. c. 39.

Meganira, die Gemahlin des Arcas, eine Jochter des Crocon. Apollod. III. 9. 1.

Megapenthes, ein Sohn des Prötus, mit welchem Perseus das Königreich Argos gegen Tyrinth vertauschte. Apollod. II, 4. 4. Nach Hyg. fab. 244. tödtete er den Perseus, weil dieser seinen Vater Prötus in Stein verwandelt hatte. Seine Genealogie siehe unter Proetus.

Megapenthes, ein Sohn des Menelaus, den er, während er von seiner Gemahlin Helena getrennt war, mit einer Sclavin zeugte. Hom. Od. δ. 10. Bei Apollod. III, 11. 1. heißt die Sclavin Pieris oder Tridae. Er wurde mit seiner Stiefschwester Hermione zu gleicher Zeit an die Tochter des Alector, aus Sparta, verheirathet. Hom. Od. l. c. Wegen seiner unächten Geburt schlossen die Spartaner ihn von der Reichsfolge aus, und zogen ihm den Orestes, als einen ächten Enkel des Tyndareus, vor. Paus. Cor. c. 18. Als Orestes noch herumirrte, verfolgte er nebst seinem Bruder Nicostratus die Helena. Paus. Lac. c. 19.

Megara, die ältere Tochter des Königs Kreon von Theben, welche er dem Herkules zur Gemahlin gab. Apollod. II, 4. 11. Er zeugte mit ihr den Therimachus, Kreontias, Deicoon und Deion. Apollod. II, 7. 8; aber er brachte sie alle vier in der von der Juno ihm zugeschickten Raserei um. Apollod. II, 4. 12. Darauf überließ er die Megara selbst dem Jolaus zur Gemahlin. Apollod. II, 6. 1; Paus. Phoc. c. 29. Nach Hyg. fab. 31 u.

Digitized by Google

241. und Tzetz ad Lycophr. v. 48. tödtete er sie zugleich mit ihren Söhnen.

Megara, 1) eine griechische Kolonie der Megarenser auf der Ostseite von Sicilien. Sie wurde ungefähr um die 11te Olympiade angelegt. Vorher hieß sie Hybla, und war eine Stadt der Sicaner. Ihr Honig war bei den Dichtern sehr berühmt. Sie lag etwas südwärts unter der kleinen Bay, unterhalb der versunkenen Stad tAugusta. — 2) Die Hauptstadt des kleinen Staats Megaris in Griechenland, welche noch jetzt ihren alten Namen führt. Im mythischen Zeitalter war sie wegen der Belagerung des Minos bekannter, als in spätern Zeiten. Paus. I, 39. Der Hafen der Stadt hieß Nisäa, und hing ehemals mit der Stadt durch zwei lange Mauern zusammen, welche aber die Einwohner ungefähr 450 Jahre v. Chr. G. zerstörten. Thucyd. IV. c. 109; Strab. VII. p. 392. Man zeigte in Megara viele Bildsäulen, einige von Holz, welches die ältesten (Paus. l. c. 42), andere von Gold und Elfenbein, welches aber nicht die schönsten (Paus. l. c. 40) und noch andere von Marmor oder Erz, welche vom Praxiteles und Scopas gearbeitet waren. Pans. l. c. 43 und 44. Das Versammlungshaus des Senats und verschiedene andere Gebäude waren von einem sehr weißen Stein erbauet, der leicht zu behauen und voll versteinerter Muscheln war. Paus. l. c. 42 und 44. — 3) Bei Strabo, eine Stadt in der syrischen Landschaft Apamene, nicht weit von Apamia.

Megareus, ein Sohn des Neptun und der Oenope. Hyg. fab. 157. Er zeugte mit der Merope den Hippomenes. Id. f. 157; Ovid. Med. X. v. 605. Endlich ging er mit einigen Truppen aus Böotien dem Nisus gegen den Minos zu Hülfe, blieb aber in der Schlacht und da er nicht weit von der Stadt Nysa begraben wurde, so bekam diese von ihm den Namen Megara. Paus. Att. c. 39. et. c. 42. Bei Apollod. III, 15. 8. heißt eben dieser ein Sohn des Hippomenes.

Megareus, ein Sohn des Apollo, von dem auch die Stadt Megara den Namen bekommen haben soll. Steph. Byz. Er folgte dem Nisus, im Königreiche, und verlor seinen Sohn Timalcus durch den Theseus vor Aphidna, wohin er mit den Dioscuren gegangen war, und der andere Sohn Evippus wurde vom cithäronischen Löwen zerrissen. Er versprach daher seine Tochter Iphinoe nebst dem Reiche dem, der dieses Thier erlegen würde. Dies that Alcathous, der also Reich und Tochter erhielt. Paus. Att. c. 41.

Megaris, der kleinste Staat in Griechenland, dessen Größe nur ein Paar Meilen betrug. Er gränzte gegen Osten an Attica, von dem es die Berge Kerata (Hörnerberge, wie sie auch noch jetzt heißen) trennten, gegen Süden an den Saronischen Meerbusen (Golfo d'Engia), wo sich die durch den Räuber Sciron berüchtigten scironischen Felsen und unter diesen der Felsen Molurris (jetzt Rake) befanden, von dem sich Ino herabstürzte; gegen Osten an das Gebirge von Korinth, von dem es das Gebirge Oneia (Eselsgebirge) trennte, und gegen Norden an das sogenannte alcyonische Meer, oder die innerste Bucht der Bay von Korinth (an die Bay von Livadastro). Das Land war rauh und gebirgig und wenig fruchtbar. In den ältesten Zeiten machte es einen unabhängigen Staat aus, wurde von Königen regiert, und beherrschte selbst eine Zeit lang Athen. Dann wurde es aber vom Theseus den Athenern unterworfen, und blieb unter deren Bothmäßigkeit, bis es im Kriege der Peloponnesier gegen den Codrus wieder frei ward. Denn damals ließen sich die Dorier hier nieder, deren Sprache von der Zeit an die herrschende ward. Nach der Regierung der Könige wurde die Democratie eingeführt, bis die Volksredner, um dem großen Haufen zu gefallen, ihn beredeten, die reichen Bürger zu plündern, und sich ihre Gü-

Digitized by Google

ter zuzueignen. Die Regierung ward nun eine Oligarchie (Thuc. IV. c. 74; Aristot. de rep. V. c. 3. und c. 5); aber nachher erhielt das Volk seine Macht wieder. Die Athener wünschten immer, den Staat von Megaris wieder unter ihre Oberherrschaft zu bringen, weil er in gewissen Fällen als eine Vormauer dienen konnte. Wenigstens suchten sie ihn durch Bündnisse mit sich zu vereinigen; aber vergebens. Die Megarer verbanden sich vielmehr mit Lacedämon, und mußten daher im peloponnesischen Kriege von den Waffen der Athener sehr viel leiden, welche ihr Land theils durch ihre verwüstenden Einfälle, theils dadurch, daß sie ihnen alles Verkehr mit Attica untersagten, an den Rand des Verderbens brachten. Thuc. II. c. 31; Paus. I. c. 40; Thuc. I, 67; Aristoph. in Acharn. v. 520; in pac. v. 608, Schol. ibid. Wenn die Megarer mit Athen in Frieden standen, so brachten sie ihre Eßwaaren nach dieser Stadt, vorzüglich eine große Menge Salz, welches sie auf den Felsen in der Gegend um den Hafen einsammelten. Aristoph. in Acharn. v. 520. 760. Schol. ibid. — In ältern Zeiten, zur Zeit des persischen Krieges, besaß Megara unter den übrigen griechischen Staaten eine ziemlich beträchtliche Macht. Bei der Schlacht bei Salamis befanden sich 20 megarische Galeeren und in der Schlacht bei Platäa fochten 3000 Megarer mit gegen die Perser. Herodot. VIII. c. 45; IX. c. 28. Von der ehemaligen starken Bevölkerung dieses Ländchens zeugen die Menge von Kolonien, welche es aussandte, unter andern nach Sicilien, dem Propontis, dem thracischen Meerbusen, dem schwarzen Meere u. s. w. Strab. VI. p. 267; VII. p. 319 und 320; Scymn. in Descr. orb. v. 718 etc. Auch noch um die Zeit des peloponnesischen Krieges erfochten die Megarer einige glänzende Siege; aber nach demselben sank ihre Macht gänzlich, obgleich sie noch immer fortfuhren, auf ihren ehemaligen Glanz stolz zu sein. Sie wurden wegen dieses thörichten Stolzes nicht nur von den Griechen, sondern sogar von den Orakeln verspottet. Als sie einst das Orakel über ihren Werth befragten, antwortete dieses: Ihr Megarer seid unter den Staaten Griechenlands weder die dritten noch die vierten noch die zwölften. Ihr kommt gar nicht in Betrachtung. Schol. ad Theocr. 14. — Den Ackerbau trieben sie sehr eifrig, und viele unter ihnen erwarben sich durch ihre kluge Oeconomie Reichthümer. Isocr. in pac. t. 1. d. 480. Wie viel Werth sie auf den Ackerbau legten, beweist folgende Anecdote aus den frühesten Zeiten ihres Staats. Bei einem innerlichen Kriege in Megara wurde verabredet, daß die Feldarbeiten dadurch nicht unterbrochen werden sollten. Wenn daher ein Soldat einen Ackersmann gefangen bekam, so führte er ihn in sein Haus, bewirthete ihn, und schickte ihn noch vor Empfangung des verabredeten Lösegeldes zurück; der Gefangene unterließ aber auch niemals, dieses zu bringen, sobald er es hatte auftreiben können. Wer sein Wort nicht hielt, wurde zwar nicht gesetzmäßig bestraft, aber man verabscheuete ihn überall als einen Treulosen. Plut. quaest. graec. t. 2. p. 295. In spätern Zeiten war diese Ehrlichkeit der Megarenser verschwunden, wenigstens beschuldigte man sie, daß sie bei ihren Bündnissen, so wie beim Handel, sich treuloser Ränke und eines niedrigen Krämergeistes schuldig machten. Arjstoph. in Acharn. v. 738. Eben so wurde auch den Megarensern Hang zur übertriebenen Sparsamkeit Schuld gegeben. Demosth. in Neaer. p. 866. Von Megara hat die megarische Schule den Namen, deren Stifter Euklides war. S. Euclides. Anach. Reis. III. 717 ꝛc.

Megarus, ein Sohn des Jupiter und der Tochter eines sithnidischen Nymphe. Bei der deucalionischen Ueberschwemmung rettete er sich auf einen Berg, indem er dem Fluge einiger Kra-

Digitized by Google

nicht nacheilte; von diesen bekam der Berg den Namen Gerania. Paus. Att. c. 40.

Megasthenes, ein Minister des syrischen Königs Seleucus, den dieser seines Vertrauens und seiner Freundschaft würdigte. Er brauchte ihn unter andern als Gesandten an den indischen König Sondrocottus, um mit diesem zu unterhandeln, und bei dieser Gelegenheit hielt sich Megasthenes eine Zeitlang in Indien auf, durchreiste dieses Land und sammelte Bemerkungen zu seiner indischen Geschichte, welche er nachher schrieb, wie Plinius und Solinus bezeugen. Er bemühete sich, in derselben zu zeigen, daß die Thaten Alexanders noch die des Herkules überträfen. Zu dem Ende schilderte er Indien als ein Wunderland und die Einwohner als die klügsten Leute, die alle Wissenschaften viel früher gekannt und getrieben hätten, als die Griechen. Wir besitzen aber dieses Werk nicht mehr, sondern nur einige Fragmente, die sich bei Eusebius, Clemens von Alexandrien und andern finden. Allg. Weltg. VII, 735. Meiners Gesch. d. Wiss. I. S. 383.

Meges, ein Sohn des Phyleus und einer von den Freiern der Penelope. Apollod. III, 19. 8. Seine Mutter war nach Hyg. fab. 97. Eurydyce. Er wohnte dem Kriege gegen Troja bei, als das Haupt der Einwohner von Dulichium und der Echinaden, welche er in 40 Schiffen nach Troja führte. Hom. Iliad. β. 625. Hier tödtete er den Pedäus und den Krösmus. Dolops rannte auf ihn ein, konnte aber seinen Panzer nicht durchbohren, welchen er von seinem Vater Phyleus hatte, der ihn als Gastgeschenk vom Euphetes in Epirus erhalten hatte. Il. o. 525. Auch den Amphiklus erlegte er, und endlich half er dem Ulysses die für Achilles bestimmten Geschenke aus Agamemnons Zelt in die öffentliche Versammlung tragen. Il. τ. 239. Nach Dict. Cret. III, 10. wurde er zuletzt noch in der Schlacht getödtet. Herm. Myth. S. 304.

Megiddo oder Megeddo, siehe Magdolo.

Megistani, ein kleines Bergvolk in Armenien, östlich von der Stadt Melitene am Euphrat. Sie gehörten noch zur Provinz Sophene als Unterabtheilung. Mannert Geogr. V. H. 2. 228.

Me Hercule, oder Mehercules, oder Mehercle, der Schwur der Römer: beim Herkules! Nach Gell. 10. 6. sollen sich Frauenzimmer dieser Formel zu schwören, nicht bedient haben, und man findet bei guten Schriftstellern kein Beispiel davon. Aber bei Plaut. Truc. II. 1. sagt eine Magd hercle, bei Phaed. III, 17. 8. sagt Minerva mehercules; auch findet man bei hercle noch andere Versicherungswörter, z. B. Hercle certe. Man sehe auch Plaut. Merc. I, 2. 74; Terent. And. II, 2. 10; Plaut. Stich. IV. 1. 55, aus welchen Stellen erhellet, daß Schwüre beim Herkules, so wie beim Pollux, Castor u. s. w. von geringer Bedeutung gewesen sind.

Μειαγωγοι. So hießen diejenigen, welche bei den Apaturien die am dritten Tage gewöhnlichen Opfer brachten. Das Opferthier mußte nämlich ein gewisses Gewicht haben, und weil einst die Umstehenden im Scherze riefen: Μεῖον, μεῖον, zu klein, zu klein! so nannte man es nachher beständig μειον, und die, welche es opferten Μειαγωγοι. Pott. Arch. I, 806.

Μειλίγματα, der Name der Trankopfer, welche man den Verstorbenen darbrachte, weil sie gewöhnlich mit aus Honig bestanden. Man brachte nämlich dergleichen Trankopfer von Honig, Wein, Milch Wasser u. dergl., worauf Gerstenmehl gestreuet wurde. Durch diese Opfer suchte man sich das Wohlwollen der Manen zu verschaffen, und brachte sie bald auf Altären dar, die nahe bei den Gräbern errichtet waren, bald goß man sie auf die bloße Erde hin. Auch sprach man gewisse Formeln dabei aus. Das dabei gebrauchte

Wasser

Digitized by Google

Wasser hieß λέτρον oder χθόνιον λέτρον, bei den Athenienfern aber ἀπόνιμμα. Pott. Arch. II, 456.

Mel, der Honig. Die Alten glaubten, daß der Honig von den Bienen nicht aus Blumenſaft bereitet werde, ſondern daß er als Thau vom Himmel falle, und daß ihn die Bienen dann einſammelten. Aus dem Blumenſaft, glaubten ſie, entſtände das Wachs, welches dem Honig Geruch und Geſchmack mittheile. Eine Beweisſtelle findet ſich bei Ariſtoteles Hist. anim. V, 22. wo es heißt: Honig fällt aus der Luft, vorzüglich beim Aufgange größerer Geſtirne, und wann der Regenbogen ſich neigt; doch nicht vor dem Aufgange der Plejaden. Daß die Bienen den Honig nicht machen, ſondern meiſtens nur eintragen, beweiſe der Umſtand, daß man, ſo lange es thauet, in einem oder zwei Tagen die Zellen mit Honig angefüllt findet; daß im Herbſte hingegen der ausgenommene Honig nicht mehr erſetzt wird, wenn gleich noch Blumen blühen. Nach Celſus bei Columella IX, 14. wird aus Blumen Wachs, aus Morgenthau Honig, und dieſer iſt deſto beſſer, aus je angenehmern Stoffen das Wachs beſteht. Damit ſtimmt auch Ambroſius bei Cerda überein, wenn er ſagt, daß der Anfangs dünne Thau ſich allmählich zu Honig verdicke, und von dem Wachſe und Blumenduſte den würzigen Wohlgeruch des Honigs erhalte. Plinius IX, 22. ſagt: vom Aufgange der Plejaden an fällt Honig aus der Luft, gegen Anbruch des Tages. Da findet man das Laub der Bäume mit Honig bethauet, die Kleider ſind wie geſalbt, und das Haar iſt klebrig, wenn man in der Morgenröthe hinaus geht. Er mag nun ein Himmelsſchweiß, oder ein ſchleimiger Auswurf der Geſtirne, oder ein Saft der ſich läuternden Luft ſein, ſo daß er — fährt er mit Pathos fort — doch rein und unverfälſcht niederfloſſe! Aber wo zieht er auf dem weiten Wege den Unrath der Erddünſte an ſich, wird von Laub und Kräutern eingeſchlurft, in den Leib der Bienen geſammelt, die durch den Mund ihn wieder ausſpeien, und endlich mit Blumenſafte verdorben und durchknätet; dennoch bietet er immer noch den herrlichſten Labetrank dar. Den beſten Honig findet man, wo er in den Wachszellen der beſten Blumen gefaßt wird, wie auf dem Hymettus und in Hybla. Aus den Blättern der Eiche, der Linde und des Rohrs ſchlurft man den beſten, weniger vom Laube gefälſchten Honigthau. Beim Aufgang eines jeden Geſtirns, beſonders der edleren (Plejaden, Arcturus, Sirius), oder wenn nach dem Regenbogen kein Regen erfolgt, ſondern der Thau an den Sonnenſtrahlen erwärmt, wird nicht Honig, ſondern ein wahrer Heilbalſam erzeugt, den die Himmliſchen uns für mancherlei Schäden ſchenkten. Einen noch lieblichern und kräftigern Saft findet man beim Aufgange des Sirius, wenn es ſich gerade fügt, daß denſelbigen Tag Venus, oder Jupiter oder Merkur aufgeht; dann iſt ihm nichts anders als der göttliche Nectar ſelbſt zu vergleichen. So weit Plinius. Im goldenen Weltalter floß dieſer Himmelsthau reichlicher von den Bäumen, und ohne daß Bienen ſeine Lauterkeit verfälſchten (Cornel. Sever. Aetna. v. 13; Tibull. El. III, 45), bis Jupiter ihn der verderbten Erde entrückte. Auch noch in jedem Gemälde der Alten von unverſchwundener oder zurückkehrender Unſchuld und Seligkeit fließt Honig aus Baumſtämmen und Felſen, wie Virg. Ecl. IV, 30.

In Indien, erzählt Aelian nat. anim. XV, 7., regne es noch jetzt im Frühlinge flüßigen Honig, beſonders auf Gras und Rohrblätter, wovon Kühe und Schafe ſo ſüße Milch gäben, daß man nicht, wie die Griechen pflegten, noch Honig einmiſchen dürfe. Die Griechen nämlich miſchten beſonders die von Natur etwas herbe Ziegenmilch gern mit Honig. Aelian meinte vielleicht durch ſeinen indiſchen Honig das Saccharum, den Zucker der alten Aerzte, auch

Digitized by Google

auch Rohrhonig genannt, der nach Einigen auf indischem Rohre gesammelt, nach Andern aus der Wurzel desselben gepreßt wurde. Aristoteles und Curtius erzählen von Hyrcanien, daß hier ein Eichenähnlicher Baum Honig auf den Blättern trage, der aber verdufte, wenn er nicht vor Aufgang der Sonne gesammelt werde. Die ganze Sage von dem Himmelshonig entstand wahrscheinlich zum Theil aus dem bekannten Honigthau, den die Bienen sehr lieben, zum Theil aus andern Naturerscheinungen. So weiß man aus Reisebeschreibungen, daß in Arabien und andern Morgenländern, nach einem gewissen Nebel im Julius und August, aus den Blättern der Palme, Eiche und des stachlichten Gul eine Süßigkeit schwitzt, die für den wilden Honig Johannis des Täufers und das Manna der Israeliten gehalten wird. Auch findet sich, wie Martin glaubt, selbst in den bittersten Blumen bisweilen ein süßer Saft, der wahrscheinlich von den Bienen verarbeitet wird, und dem man, weil seine Süßigkeit der Bitterkeit der Blume widersprach, einen himmlischen Ursprung gab. Galenus erzählt alim. fac. III, 38., er erinnere sich, daß, als einst nach einer kalten Nacht, die auf einen heißen und trocknen Sommertag gefolgt war, viel Honig auf den Blättern der Bäume, Gebüsche und Kräuter sei gefunden worden, die Landleute gejubelt hätten: Zeus regne Honig! Bei uns fährt er fort, geschieht dies selten, aber am Libanon oft im Jahre; dann schüttelt man von den Bäumen den herabtriefenden Honig auf untergebreitete Felle, füllt damit Töpfe und irdene Krüge an, und nennt ihn Thauhonig und Lufthonig. Galen schließt hieraus, daß der Stoff des Honigs dem Thaue verwandt sei; doch scheine auch von den Gewächsen, auf deren Blätter er gesammelt werde, etwas Gutes oder Böses hinzuzukommen. Bei Seneca Ep. 84. wird aber auch Honig aus Blumensaft erwähnt. Er zweifelt nämlich, ob die Bienen einen Saft aus Blumen ziehen, der gleich Honig sei, oder ob sie das, was sie ein gesammelt haben, durch eine Mischung und Eigenheit ihres Hauchs in Honig verwandeln. Auch schon Theophrast giebt dreierlei Honig an: aus Blumen, aus Rohr, und den aus der Erde au den Sonnenstrahlen aufdünstenden und als Thau zurückfallenden Honig.

Mit Honig nährten die Bienen den neugebornen Jupiter in Kreta, und zur Belohnung verlieh ihnen der Gott, als er Weltbeherrscher geworden war, die Kunst, den Honig in Wachstafeln als Kost für den Winter zu verwahren. Aus Honig bereiteten die Alten einen Wein den die Römer so hoch schätzten, daß er beim Triumph unter die Sieger ausgetheilt wurde. Man nahm dazu alte und edle Weine von herbem Geschmack z. B. Falerner, und den dritten Theil seinen Honigs, der nach Plinius XI, 15 wohlriechend, von süßer Schärfe und durchsichtig sein mußte Wasser mit Honig vermischt besänftigte nach Plinius XI. 17. unter andern die mit einander kämpfenden Bienen. — Das Zeideln geschah gewöhnlich zweimal, in sehr fruchtbaren Gegenden aber auch wohl dreimal (Varro III, 16. 34; Didymus Geop. XV, 5; Plin. XI, 14 — 16.) man zeidelte nämlich im Mai den Frühlings- oder Blumenhonig; im August den reifen oder Sommerhonig, der meistens von Thymus und Saturei gesammelt war, und endlich um den Anfang des Novembers noch etwas Wald- oder Heidehonig, die schlechteste Gattung die man sonst gewöhnlich den Bienen zur Winternahrung ließ. Wo man zweimal zeidelte — und dies war das Allgemeinere — da geschah es nach Columella IX, 14. 5. und Palladius VII, 7. zuerst im Junius und später, das zweitemal nach Colum. IX, 14. 11. gegen die Herbstgleiche, oder nach Pallad. XI, 13. im October. Es gab also auch zwei Zeiten des Honigmachens, und die erste ging, nach Aristoteles, mit dem Aufgang der Plejaden an. Virgil Georg

Digitized by Google

Georg. IV. v. 288 etc. faßt die Zeiten des Honigmachens und der Honiglese zusammen, und bestimmt für sie den Anfang und das Ende der schönen Jahreszeit, die der Grieche und Römer durch den Aufgang und Untergang der Plejaden begränzte. Damit die Zeidelung glücklich von Statten gehen sollte, ermahnt Hygin (Colum. IX, 14) den Bienenwärter, sich den Bienenstöcken keusch, gewaschen und ohne Geruch von getrunkenem Weine und salzigen oder streng duftenden Speisen, z. B. Knoblauch und Zwiebeln, zu nahen. Die Reife oder Fülle des Honigs erkannte man nach Columella IX, 15. und Palladius VII, 7. daran, wenn die Drohnen vertrieben waren und ein weniger hohles Gesumse gehört wurde, oder auch durch den Augenschein. Man zeidelte dann in den Frühstunden, ehe die Bienen von der Hitze erbittert wurden, und verscheuchte sie durch Rauch von Galbanum oder trocknem Kuhmist, den man aus einem irdenen Geschirr, mit einer doppelten, vorn etwas zugespitzten Oeffnung hineinblies. Id. ib. Die Absicht war nach Plinius XI, 16. daß die Bienen nicht stechen, oder selbst gierig fressen sollten. Von der grausamen Ausrottung aller Bienen, um allen Honig zu bekommen, wußte man nichts. Aus den geschnittnen Waben ließ man nach Columella IX. 15. zuerst durch eine gesochtene Seige den lautersten Honig abtaufen; das übrige wurde gepreßt. Der junge Seim von beiderlei Güte stand einige Tage, bis er ausgohr, in offenen irdenen Gefäßen und wurde fleißig abgeschäumt. Die Alten räucherten die Bienenstöcke häufig, aber es durfte nach Plinius XI, 15. nicht zu übermäßig geschehen, weil sonst der Honig darnach schmecke; daher hieß der beste Honig rauchloser, ἀκαπνος, z. B. in Attica nach Strabo XI. p. 399. Wegen des bei Hybla in Sicilien und in Attica wachsenden Thymians schätzte man den attischen und hybläischen Honig vorzüglich; der korsische Honig aber war wegen der in dieser Insel wachsenden giftigen Taxus übel berüchtigt.

Uebrigens machten die Alten vom Honig einen mannigfaltigen Gebrauch. Man nahm ihn statt des Zuckers an Speisen, versüßte damit den Wein und die Milch (s. oben), fing an und endigte damit die Mahlzeit (Varr. R. R. III, 16), und brauchte ihn bei Opfern, z. B. die Römer vorzüglich zu den Opfern beim Jahreswechsel (Ovid. Fast. I, 185), und zu Trankopfern, die man den Verstorbenen brachte (s. Μελιγματα); auch pflegte man Leichname, damit vor der Verwesung zu schützen. Nep. Ages. 8; Colum. XII, 45. Voß Uebers. d. Ged. Virg. Anm. ad Georg. IV. v. 1. 47. 112. 140. 228. 241. 306.

Mela (Pomponius), war nach seiner eignen Angabe II. c. 6. ein Spanier und zwar von Tingentera gebürtig, wenn anders die Lesart richtig ist, und wird für einen Sohn des Marc. Seneca gehalten. Er lebte unter dem Kaiser Claudius, A. Chr. 41. und scheint unter dem Kaiser Nero, vielleicht gewaltsam, sein Leben geendigt zu haben. Wir haben von ihm in einem schönen, kurzen und deutlichen Stiel eine Erdbeschreibung, die bald den Titel de Chorographia, bald de Geographia, bald de situ orbis Lib. III. führt. Der letztere ist der richtigste. Unter den Ausgaben dieses Werks sind vorzüglich brauchbar: Cum observ. Is Vossii; Hagae Com. 1658. 4. und Francf. 1701, 8; Lond. 1719. 4. mit schönen geographischen Charten — cum not. var. curante Abr. Gronovio, Lugd. B. 1722. 8. — Ed. Ernesti, Lips. 1773. 8; — Ex rec. Abr. Gronov. et varietate lectionis Reinoldianae et indice locup. cura Jo. Kappii, Curiae (Hof.) 1774. 8. Eine deutsche Uebersetzung hat man von Dietze, Gießen 1774. 8m. Vom Pomponius Mela ist verschieden Annäus Mela, der Bruder des Philosophen Seneca, der sich vorzüglich auf

auf die Beredsamkeit legte. Seneca praef. ad libr. II. Controv. Er war der Vater des Dichters Annäus Lucanus. Vielleicht gab es auch nach Plin. XIX. 6. noch einen 3ten Mela unter Tiberius. Fabric. Bibl. lat. II. p. 75. ed. Etn. Handb. d. alt. Erdbeschr. zum Gebrauch der 11 größern D'anvillischen Charten I, 11.

Melaena, ein Vorgebirge auf der Insel Chios.

Melaene, ein Beiname der Ceres von der schwarzen Kleidung, welche sie anlegte, nach Einigen, als Neptun sie zu seinem Willen gezwungen; nach Andern, als Pluto ihr die Proserpina geraubt hatte. Sie hatte sich in dieser Kleidung in einer Höhle des Berges Elaius von Arcadien versteckt, und weil sie sich des Getreides auf der Erde gar nicht mehr annahm, so fing es an zu verderben. Alle Götter machten sich auf, sie zu suchen, aber vergebens, bis Pan endlich von ungefähr auf dem genannten Berge jagte, und sie in der Höhle sitzen sah. Er hinterbrachte es dem Jupiter, und dieser schickte die Parcen an sie ab, welche sie endlich beredeten, sich der Früchte wieder anzunehmen. Paus. Arc. c. 42.

Melaenis, die schwarze, ein Beiname der Venus, den sie zu Melangäa führte. Nach Pausanias hieß sie so, weil die Menschen im Dunkel der Nacht der Liebe pflegen. Paus. VIII, 6; II, 2; IX, 27 Eine andere Ursache führt Athen. XIII, 6. an. Nitsch Beschr. d. Zust. d. Gr. II, 220.

Melaeneus, ein Sohn des Lycaon, von dem die Stadt Melänä in Arcadien den Namen bekommen haben soll. Steph. Byz.

Melambium, ein Ort in der Thessalischen Landschaft Pelasgiotis, am See Böbeis.

Melampus, ein Sohn des Amythaon und der Idomene. Das Alterthum erzählt von diesem merkwürdigen Manne, der, wie wir unten sehen werden, durch seine medicinischen Kenntnisse sich sehr auszeichnete, mancherlei Fabeln. Vor seinem Hause stand eine Eiche, auf welcher ein Paar Schlangen ihr Nest hatten. Die Sclaven des Melampus schlugen die Alten todt, er selbst aber nahm die Jungen in seinen Schutz, und zog sie auf. Als diese groß geworden waren, lag er einst auf der Erde, und schlief: da kamen die Schlangen, und leckten ihm seine Ohren. Er erwachte darüber, und erschrak heftig, merkte aber bald, daß die Schlangen nun seine Ohren geöffnet hatten, so daß er die Stimme der Vögel verstund; er konnte also das, was sie den Menschen von der Zukunft andeuteten, diesen entdecken. Nun hatte er einen Bruder, Bias, der sich heftig in die Pero, eine Tochter des Neleus, verliebte. Der Vater wollte sie nur demjenigen geben, der ihm die Rinder des Iphiclus oder Phylacus (s. unten) als Brautgeschenk verschaffte, und Melampus erbot sich, diese Bedingung für seinen Bruder zu erfüllen, sagte aber zugleich dem Neleus vorher, daß er als ein Dieb ergriffen werden und ein ganzes Jahr im Gefängniß werde bleiben müssen. Diese Weissagung wurde pünktlich erfüllt. Seine Befreiung aus der Gefangenschaft geschah auf folgende Art. Das Holz, woraus sein Gefängniß gebauet war, hatten die Würmer ganz zerfressen; daraus schloß er, daß das Haus bald einfallen würde, und verlangte, daß man ihn eiligst in ein anderes Gefängniß bringen sollte. Kaum war dies geschehen, so stürzte sein ehemaliges Gefängniß ein, und Phylacus erkannte in ihm nun einen großen Wahrsager, setzte ihn in Freiheit, und bat ihn, seinen Sohn Iphiclus durch seine Kunst von seinem männlichen Unvermögen zu heilen, und ihm die Kraft, Kinder zu erzeugen, mitzutheilen. Er versprach es unter der Bedingung, daß Phylacus ihm seine Rinder geben sollte. Als dieser die Bedingung eingegangen war, so schlachtete er zwei Ochsen, hieb die Eingeweide in kleine Stücke und warf sie

Digitized by Google

sie den Vögeln vor. Ein Geier kam, fraß von der vorgesetzten Speise, und sagte ihm ins Ohr, daß das Schwerdt, womit Phylacus ihn einst verfolgt habe, noch in einem Baum stecke. Melampus nahm es nun heraus, schabte den Rost ab, und ließ diesen den Kranken mit Wasser nehmen. Dies Mittel hatte den besten Erfolg beim Iphiklus, denn dieser zeugte bald darauf den Podarkes. S. Iphiclus. Unstreitig wirkte das Eisen als stärkendes Mittel. Er erhielt auch nun die Rinder zum Geschenk, und brachte sie seinem Bruder, der dafür seine Geliebte bekam. Apollod. I, 9. 11. 12; Schol. Appollon. I. v. 121. Bei Andern findet man diese Geschichte vom Iphiclus selbst erzählt, ohne daß sie seinen Vater Phylacus erwähnen. Paus. Messen. c. ult. In der Folge gab er noch andere Proben von seiner Geschicklichkeit in der Heilkunde. Denn als Bacchus die Weiber zu Argos rasend machte, so erbot er sich, sie von der Raserei zu befreien, wenn man ihm einen Theil des Reichs zur Belohnung geben wollte. Man versprachs ihm, und er hielt wirklich auch Wort, und heilte die kranken Frauen, worauf er sich nebst seinem Bruder in der erhaltenen Landschaft niederließ. Apollod. l. c. Weitläuftiger wird diese Geschichte so erzählt. Zuerst fingen die Töchter des Königs Prötys von Argos an, zu rasen, Melampus sollte sie gesund machen, foderte aber den dritten Theil des Reichs zur Belohnung. Dies däuchte dem Prötus zu viel, und er ließ der Krankheit ihren Lauf. Da diese aber auch andere ansteckte, und immer mehr Weiber in Argos rasend wurden, so mußte endlich Prötus selbst dem Melampus den verlangten Theil anbieten; dieser foderte aber nun auch eben so viel für seinen Bruder, und Prötus gewährte ihm sein Verlangen, aus Furcht, daß er bei längerer Zögerung seine Forderungen noch höher treiben möchte. Melampus bewerkstelligte sodann die Heilung auf folgende Art. Er nahm einen Haufen junger starker Leute zu sich, stellte sich mit diesen eben so närrisch, und lärmte vor den Töchtern des Prötus umher. Die älteste dieser Töchter starb zwar wirklich an der Raserei, die andern beiden aber wurden gesund, Melampus erhielt die eine und sein Bruder die andere zur Gemahlin. Apollod. II. c. 2. §. ult. Nach Andern heilte er die Töchter des Prötus mit Helleborus (Veratrum album), weil er einst, als Hirte, bemerkt hatte, daß die Ziegen allemal flüssigen Koth von sich gaben, wenn sie von der genannten Pflanze gefressen hatten. Er heilte also den Wahnsinn durch Purgiren. Herodot. IX. c. 33. Nach Paus VIII. c. 18. bewirkte er die Heilung durch Sühnopfer, welche er der Diana brachte, daher heiße diese Göttin auch bei den Klitoriern Himerisia. Von dergleichen mystischen Versöhnungen findet man auch eine Spur in dem Fragmente des Komikers Diphilus bei Clemens von Alex. Strom. VII. p. 713. Einige nennen den hier erwähnten König von Argos nicht Prötus, sondern Anaxagoras, dessen Weiber rasend und vom Melampus geheilt worden waren; Pausanias nennt diese Weiber VIII. c. 18. ausdrücklich Töchter des Prötus. Statt einer von den Prötiden läßt man auch den Melampus die Iphianira, des Megapenthes Tochter, heirathen, und mit derselben den Antiphates, die Manto, den Bias und die Pronoe zeugen. Er und sein Bruder Bias sollen dem Pelias geholfen haben, als dieser in den Peloponnes einfiel. Diod. Sic. IV, 70. Nach noch Andern nahm Anaxagoras ihn und seinen Bruder als Reichsgehülfen an, und ihre Nachkommen sollen vom Bias bis ins 5te, vom Melampus bis ins 6te Glied, nämlich bis auf den Amphilochus, des Amphiaraus Sohn, das Reich behalten haben. Paus. Cor. c. 18. Den Namen Melampus, Schwarzfüßiger, soll er daher bekommen haben, weil seine Mutter ihn als ein junges Kind aussetzte, und da sie die Füße nicht gehörig bedeckt hatte, so wurden

Digitized by Google

wurden sie von der Sonne ganz schwarz gebrannt. Schol. Theocr. ad Idyll. III. v. 43. Er führte den Beinamen Καθαρτης, der Reiniger, weil er zuerst die Methode erfand, die Menschen wieder mit den Göttern auszusöhnen.

Die Hauptfabeln aus der Geschichte des Melampus findet man bei Apollodor ll. cc., welcher sie aus dem Pherecydes genommen hat. Bei Hygin kommt nichts von ihm vor, und nur wenig im Diodor. Das Geschlecht des Amythaon war überhaupt wegen seiner Erfahrenheit in der Wahrsagekunst und wegen seiner Klugheit berühmt. Die Sage von dem Ursprunge der Weissagungsgabe bei diesem Geschlechte enthält die Geschichte des Melampus. Der Aberglaube schrieb den Schlangen einen prophetischen Geist zu, weil man vielleicht bei einigen Arten derselben Vorempfindungen der Witterung bemerkte. — Die Ochsen, welche Melampus dem Neleus zu bringen versprach, gehörten, wie Heyne gezeigt hat, dem Iphiclus, nicht dem Phylacus, daher lieset er bei Apollod. I, 9. 12 incip. nicht τας Φυλακος, sondern τας Ιφικλε βοας. — Der Mutter des Melampus werden auch verschiedene Namen gegeben. Bei Schol, Theocr. Idyll. III, 43. heißt sie Rhodope, bei Diod. IV, 68 aber Aglaja. Not. Heyn. ad Apollod. p. 157.

Das Zeitalter des Melampus läßt sich schwer bestimmen. Herodot II, c. 49 nennt ihn einen weisen Mann, der die Wahrsagerkunst von dem Phönicier Kadmus gelernt und sie nebst dem Gottesdienste des Dionysus den Griechen mitgetheilt habe. Diesem nach könnte man sein Zeitalter ungefähr 220 Jahr vor dem Argonautenzuge ansetzen. Diodor von Sicilien I. p. 87 versichert, daß er die ganze Mythologie, und besonders den Bacchusdienst in Aegypten erlernt habe, und nach Clemens von Alex. brachte er den Dienst der Ceres und die eleusinischen Geheimnisse aus Aegypten nach Griechenland. Nach Athenäus Deipnos. II. p. 41 erfand er auch die Kunst, den Wein zu mischen. Nach seinem Tode wurde er göttlich verehrt. Sein Tempel stand in Aegisthena in Attica, wo man jährlich ein Fest zu seinem Andenken beging. Sprengels Geschichte d. Medicin I. S. 89.

Ein anderer viel jüngerer Melampus, der unter Ptolemäus Philadelphus, 247 v. Chr. G. lebte, hat uns eine Schrift hinterlassen unter dem Titel: Μελάμποδος ἱερογραμματέως περὶ παλμῶν μαντικὴ πρὸς Πτολεμαῖον βασιλέα, oder de divinatione ex palpitationibus. Als Anhang befindet sich gewöhnlich bei dieser Schrift ein Fragment περὶ ἐλαιῶν τῶ σωματος, de naevis oleaceis in corpore hominis, das der Schreibart nach viel jünger zu sein scheint. Am Anfange des Buchs spricht Melampus von mehrern Schriften, die er verfertigt habe. Eine vorzügliche Ausgabe des griechischen Textes ist die von Andreas Sylburg bei seiner Ausgabe des griechischen Textes von Aristoteles, Francof. 1587. 4. Die neueste Ausgabe hat den Titel: Scriptores Physiognomiae veteres, ex rec. Frid. Sylburg graece et latine recensuit, animadversiones Sylburgii et Dan. Guil. Trilleri in Melampodem emendationes addidit suasque asperit notas Jo. Georg. Frider. Franzius. Altenb. 1780. 8.

Einen Melampus erwähnt auch Vitruv in praef. libri VII, welcher Regeln über die Symmetrie geschrieben hat. Auch ein Astrolog Melampus kommt vor, desgleichen ein Grammatiker, dessen Scholien zum Dionysius Thrax in verschiedenen Bibliotheken sich finden und den Tzetzes ad Lycophr. v. 31 anführt. Ein Melampus, ein Sohn des Ithagenes, wird auch unter den Vorfahren Homers genannt. Fabric. Bibl. Gr. I. p. 115 etc. ed. Harl.

Melampus, einer von den Söhnen des Atreus, der mit seinen beiden Brüdern Alio und Emolus unter die dritte

Klasse

Digitized by Google

Klasse der Dioscuren gezählt wird. Cic. N. D. III. 21.

Melampygos, (einer mit einem schwarzen Hintern), ein Beiname des Herkules wegen folgender Begebenheit. Thia, des Oceans Tochter, hatte ihre Söhne Passalus und Alcmon, welche voller Bosheit waren, gewarnet, daß sie sich vor einem Manne mit einem schwarzen Hintern in Acht nehmen möchten. Tzetz. ad Lycophr. v. 91. Einst trafen sie den Herkules unter einem Baume schlafend an, und wollten ihn nach ihrer gewöhnlichen Art necken. Er ergriff sie aber, band sie mit den Beinen zusammen, hängte sie an seine Keule, und trug sie so auf dem Rücken fort. In dieser Stellung wurden sie denn gewahr, daß der Hintere des Herkules so stark behaart war, daß er davon ganz schwarz aussah. Sie erinnerten sich nun an die Warnung ihrer Mutter, und theilten ihre Bemerkung einander heimlich mit. Herkules fragte sie hierauf, was sie mit einander murmelten? Und als sie seine Neugierde befriedigt hatten, so machte ihm dies so viel Spaß, daß er die beiden Buben wieder laufen ließ. Gyrald. Herc. p. 594; Synt. X. p. 330.

Μελανα ορη, siehe Nigri montes.

Melanaegis, ein Beiname des Bacchus von μελας schwarz und αἴξ, ἀιγὸς eine Ziege, weil er mit einem schwarzen Ziegenfelle dem Melanthus erschienen sein soll. Siehe Melanthus und Apaturia. Die Athenienser hatten ihm zu Thermessa einen Tempel erbauet, und feierten ihm ein jährliches Fest, die Apaturien. Paus. Cor. c. 35. Einige nennen auch diesen Bacchus wegen der Geschichte mit dem Melanthus, Melanthides. Conon. Narrat. 39.

Melanchlaeni, ein scythisches Volk bei Herodot, IV, 20, das er über den königlichen Scythen, 20 Tagereisen von der heutigen Krimm und dem Palus Mäotis entfernt, ansetzt. Sie müssen also in der Gegend der Stadt Moskwa und weiter östlich gewohnt haben. Ueber ihnen, sagt Herodot, sind Seen und ein menschenleeres Land, so viel ich weiß. Er scheint also von den nördlichern Seen, Onega und Ladoga, etwas gehört zu haben. Eigentlich rechnet er sie nicht zu den Scythen, sondern läßt sie nur scythische Kleidung tragen. Er sagt, daß sie allein unter allen Völkern der Gegend Menschenfleisch fräßen, und vergißt also die Androphagen. Den Namen haben ihnen die Griechen von ihrer schwarzen Kleidung gegeben. Plinius und Ptolemäus erwähnen auch noch dieser Melanchläni in den nämlichen Sitzen. Mannert Geog. IV, 104. 275. 387.

Melane, eine von Neptuns Töchtern, von welcher der Fluß Nilus erst den Namen Melas geführt haben soll. Nat. Com. II. c. 8.

Melaneus, ein Sohn des Apollo und König der Dryopen, welcher das ganze Epirus eroberte, daher auch Apollo in der Folge dem Herkules und der Minerva die Stadt Ambracia streitig machte. Nicand. ap. Ant. Liberal. c. 4. Nach Paus. Messen. c. 2. hielt man ihn blos deswegen für einen Sohn des Apollo, weil er im Schießen sehr erfahren gewesen; Periered soll ihm ein Stück Land gegeben haben, welches er von seiner Frau Oechalia nannte.

Melanga, bei Ptolem. ein Ort auf der indischen Halbinsel disseit des Ganges, die Hauptstadt der Arvarni, nordlich über den Fluß Pennar, im innern Lande, nach den Maaßen das heutige Madras. Mannert Geog. V. 1. H. 219.

Melangea, eine kleine arcadische Stadt, östlich von Mantinea (Trapolitza) nach Argolis zu.

Melanion, ein Sohn des Amphidamas, welchem Venus behülflich war, die Atalanta zu erhalten. Sie wurden aber hernach beide in Löwen verwandelt, nachdem sie den Parthenopäus mit einander gezeugt hatten. Apollod. III. 9. 2. S. Atalanta.

Melanippe, eine Tochter des Chiron, welche vom Aeolus zu Falle gebracht wurde. Als ihre Niederkunft heran-

Digitized by Google

herannahete, so begab sie sich in eine gebirgigte Einöde, damit ihr Zustand ihrem Vater nicht bekannt werden möchte. Da aber dieser sie allenthalben suchte, und also auch an ihren Zufluchtsort kam, so bat sie die Götter, sie zu verwandeln, damit sie nur von ihrem Vater nicht erkannt werden möchte. Diese waren mitleidig, und verwandelten sie in ein Pferd, und Diana versetzte sie unter die Sterne, doch so, daß sie auch da dem Chiron (dem Sternbild des Centauren) verborgen blieb. Damit man auch ihr Geschlecht nicht kennen möchte, so ist sie unter der Pferdegestalt nur halb am Himmel zu sehen. Eratosth. cast. 18. Nach Andern soll sie in ein Pferd verwandelt worden sein, weil sie als eine Wahrsagerin den Menschen die Heimlichkeiten der Götter offenbart habe. Hyg. Astron. poet. II, 18, oder weil sie vorher eine Gefährtin der Diana gewesen, diese aber hernach verlassen habe. Callim. ap. eund. l. c. S. Ocyroe.

Melanippe, oder Menalippe, eine Tochter des Aeolus, oder nach Andern des Desmontes. Sie war sehr schön, und Neptun verliebte sich in sie, und erhielt ihre Gegenliebe. Als ihr Vater ihre Schwangerschaft erfuhr, blendete er sie, und sperrte sie in ein festes Schloß; ihre Kinder aber ließ er den wilden Thieren vorwerfen. Diese verschonten sie jedoch, und eine Kuh säugte sie, so daß sie beim Leben blieben, und, als sie erwachsen waren, ihre Mutter befreien konnten. Vom Neptun erhielt sie ihr Gesicht wieder, und Metapontus nahm sie zu seiner Gemahlin. Hyg. fab. 186. Siehe Boeotus und Aeolus, Metapontus und Theano.

Melanippe, eine Königin der Amazonen, deren Wehrgehenk Herkules dem Eurystheus bringen sollte. Er besiegte sie, und nahm sie gefangen, ließ sie aber wieder frei, nachdem sie ihm ihr Wehrgehenk gegeben hatte. Diod. Sic. IV. c. 16. Andere erzählen die Fabel von der Hippolyte.

Melanippe, eine von den Töchtern des Oeneus und den Schwestern des Meleager, welche auch mit in einen Vogel verwandelt wurde. Nicand. ap. Ant. Liberal. v. 2. S. Meleagrides.

Melanippe, eine Nymphe, mit welcher Itonus den Böotus zeugte Paus. Boeot. c. 1.

Melanippides, der Name zweier lyrischen Dichter. Der eine war aus Melos, nicht, wie es bei Athen. II. zub init. und XIV. p. 651 unrichtig heißt, aus Milet, gebürtig, ein Sohn des Krito, und lebte um Ol. 65. Suidas legt ihm Dithyramben, epische Gedichte, Epigrammen, Elegien und andere bei. ad eum Küster, tom. II. p. 522 et Eudocia in viol. p. 302. Der andere war der Tochtersohn des vorigen, lebte um Ol. 80, stand im freundschaftlichem Umgang mit dem Könige Perdiccas, und war Verfasser mehrerer Dithyrambischen Gedichte. Athenäus XIV. p. 615 führt einige Verse aus einem Gedichte Marsyas an, das einem von ihnen zugehörte, und p. 651 citirt er die Danaiden desselben. Auch bei andern werden noch Gedichte von ihnen genannt, und bei Plutarch werden sie in mehrern Stellen erwähnt, z. B. de Musica, tom. X. p. 666, und p. 682, ed. Reisk. — Der ältere Melanippides gehörte auch mit zu den Tragikern. Stobäus in eclogis p. 165, ed. Grotii führt etwas aus seiner Proserpina an; siehe auch fragm. Apollod. tom. II. p. 1047 ed. Heynii. — Noch zwei andere Fragmente desselben liefert uns Grotius in excerptis Tragicor. et Comicor. p. 455 aus Klemens von Alex. 5. Strom. p. 602. Fabric. Bibl. Gr. II. p. 129 und 310. ed. Harl.

Melanippus, ein Sohn des Astacus, nach Apollod. I, 8. 6 des Agrius. Er vertheidigte Theben sehr tapfer gegen die 7 Fürsten, welche dem Polynices beistanden, und verwundete den Tydeus tödtlich in den Leib, wurde aber dagegen vom Amphiaraus erlegt. Dieser hieb ihm den Kopf ab, und brachte ihn dem Tydeus, der ihn aus Rache von einander

Digitized by Google

der spaltete, und das Gehirn heraus fraß. Apollod. III, 6. 8. Vorher hatte er auch des Adrastus Bruder, Mecisteus, erlegt. Sein Grab war auf der Straße von Theben nach Chalcis zu sehen. Paus. Boeot. c. 18.

Melanippus, ein Sohn des Mars und der Tritia, welcher die Stadt Tritia erbauete, und sie nach seiner Mutter benannte. Paus. Ach. c. 22.

Melanippus, ein edler Trojaner aus königlichem Geblüte, ein Sohn des Hicetaon. Er war ein Hirte der königlichen Rinderheerden, und wurde bei Belagerung der Stadt vom Antilochus getödtet. Hom. Iliad. o. 546.

Melanippus, ein schöner Jüngling, der wegen seiner Liebe mit der Comätho berühmt ist. Comätho war eine Priesterin der Diana. Sie und Melanippus liebten sich auf das zärtlichste, und baten ihre Eltern um ihre Einwilligung zu einer unauflöslichen Verbindung; aber diese schlugen es ganz ab. Bald darauf entstanden große Hungersnoth und böse Krankheiten in Achaja. Man befragte das Orakel, und dieses antwortete, daß Diana darüber erzürnt sei, daß Melanippus und Comätho in ihrem Tempel sich in der Nacht ihres Festes geheirathet hätten; um sie zu versöhnen, müsse man ihr alle Jahre den schönsten Knaben und das schönste Mädchen opfern. Dieser barbarische Gebrauch wurde endlich durch die Ankunft des Eurypylus aufgehoben. S. Eurypylus und Aesymnetes. Paus. VII. c. 29. Anach. Reis. III, 362.

Melanippus, ein Sohn des Theseus und der Perigune, des Sinis Tochter. Plut. in Thes. p. 4. T. I. Opp. Er erhielt unter den Epigonen bei den Nemeischen Spielen den Preis im Wettlaufe. Paus. Phoc. c. 25. Sein Sohn Joxus bauete sich mit dem Orxytus in Karien an. Plut. l. c.

Melanis, ein Beiname der Venus, welcher die Schwarze bedeutet, und einerlei mit Melaenis ist. S. Melaenis.

Melanthides, ein Beiname des Bacchus, s. Melanaegis.

Melanthius, ein Sohn des Dolius und Ziegenhirt des Ulysses, der es aber in dessen Abwesenheit mit den Freiern hielt. Als Ulysses in unbekannter Gestalt wieder kam, so begegnete er ihm sehr prächtlich, wurde aber von ihm getödtet. Er ließ ihm nämlich Nasen und Ohren abschneiden und Arme und Beine zerbrechen. Hom. Od. ω. v. 474. Hyg. fab. 126.

Melanthius, ein griechischer Tragiker, ein Sohn des Philokles, aus Athen. Seine Schwelgerei und Gefräßigkeit wird unter andern vom Aristophanes (in avib. 151, vergl. mit den Scholien in Pac. v. 804 etc. 808, 1012) gegeißelt. Athenäus VIII. p. 343 bezeugt, daß er Elegieen geschrieben habe. Er ist wahrscheinlich der nämliche, dessen Scherze Plutarch Sympos. II. c. 1. p. 631 und 633 anführt. Ein anderer Melanthius scheint aber der zu sein, dessen Buch de mysteriis Eleusiniis der Scholiast des Aristophanes (ad Plut. v. 846, ad aves v. 1073, wo er unrichtig Melanthes genannt wird) und Athenäus VII. p. 325 erwähnen. Fabric. Bibl. Gr. II. p. 310. ed. Harl.

Melanthius, ein Maler und Schriftsteller über seine Kunst nach Diog. Laert. V, 18. Dieser letztere bezeugt auch, daß Melanthius und Apelles verschiedene Grundsätze in ihrer Kunst hatten, und daß ersterer eine gewisse Keckheit und Härte in den Gemälden verlangt habe, ein Grundsatz, den auch Euthycrates, der Schüler des Lysippus, in der Bildnerei annahm. Melanthius war ein Zeitgenosse des Apelles und Mitschüler von ihm beim Pamphilus von Sicyon. Plin. XXXV, s. 36. 8. Man rechnet ihn mit zu den berühmtesten Malern des Alterthums. Antiq. Aufs. v. Heyne II, 100.

Melantho, eine Tochter des Deucalion, welche vom Neptun unter der angenommenen Gestalt eines Delphin verführt

Digitized by Google

führt wurde, und von ihm den Delphus gebar. Ovid. Met. VI, c. 120.

Melantho, eine Tochter des Dolius und Schwester des Melanthius, welche von der Penelope wie ihre eigne Tochter erzogen wurde. Sie hielt es aber auch mit den Freiern, und war insonderheit dem Eurymachus und Alcinous gewogen. Hom. Od. σ. v. 320. Dem verstellten Ulysses begegnete sie sehr verächtlich Ib. υ. 326. τ. 65. Ulysses ließ sie aufhängen. Il. ω. 471.

Melanthus oder Melanthius, ein Messenier und Sohn des Neleus und der Periclymene. Schol. Aristoph. ad Acharn. v. 146. Er war vom Geschlechte der Eliden, welches lange zu Pylos und Messene regiert hatte. Da es aber von den Heracliden war vertrieben worden, so hatte Melanthius sich nach Athen begeben, wo man ihn gütig aufnahm, und wo er in großem Ansehen lebte. Conon. narrat. 39. Als aber die Athenienser wegen Celänä und Oense mit den Böotiern in einen Streit geriethen, so schlug der böotische König Xanthus, um den Streit desto geschwinder zu beendigen, einen Zweikampf zwischen sich und dem atheniſchen König Thymötes vor. Dieser wollte ihn nicht annehmen, und bot die Herrschaft demjenigen an, der statt seiner sich mit dem Xanthus in Zweikampf einlassen würde. Melanthus fand sich dazu bereitwillig. Aber als eben der Zweikampf angehen sollte, so kam es ihm vor, oder er stellte sich wenigstens so, als ob er hinter dem Xanthus einen Mann mit einem schwarzen Ziegenfelle sähe. Er warf ihm also vor, daß es wider den Vertrag wäre, in Begleitung zu erscheinen. Indem sich nun Xanthus umsah, wurde er hinterlistiger Weise vom Melanthus durchbohrt. So erwarb er den Athenienſern die streitigen Städte und sich das Königreich. Weil man nun die erwähnte Erscheinung für den Bacchus hielt, so bekam dieser daher den Beinamen Melänaegis, und man stiftete ihm zu Ehren das Fest der Apaturien. Auch den Beinamen Melanthides bekam Bacchus wegen dieser Geschichte; man errichtete ihm unter diesem Namen einen Tempel, und brachte auch dem betriegenden Jupiter aus Dankbarkeit ein jährliches Opfer. Conon. l. c.

Melanthus, einer von den Tyrrhenern, die vom Bacchus in Delphine verwandelt wurden. Ovid. Met. III. v. 617.

Melas, ein Sohn des Neptun, den er nebst dem Angelus mit einer Nymphe gezeugt hatte. Paus. Ach. c. 4.

Melas, ein Sohn des Ops, dessen Gestalt Pallas annahm, da Thentis seine Truppen nach Aulis zurückführen, sie ihn aber davon abhalten wollte. Thentis nahm dies übel, und verwundete sie im Streite in der Schulter. Paus. Arcad. c. 28.

Melas, bei Hyg. fab. 134 auch Einer von den Tyrrhenern, die Bacchus in Delphine verwandelte. Von Andern wird er Melanthius genannt. Ovid. Met. III. v. 617. et Munker ad Hyg. l. c.

Melas, einer von den Söhnen des Phryxus und der Chalciope. Er gesellte sich mit seinen Brüdern in der Insel Dia zu den Argonauten. Hyg. fab. 3. S. Chalciope. Er soll im Meere ertrunken seyn, und diesem von sich den Namen des schwarzen Meers μελας ποντος gegeben haben. Apollon. Schol. ad l. 922.

Melas, einer von den Söhnen des Parthaon und der Euryte. Apollod. I, 7. 10. Seine Söhne waren Pheneus, Eurytus, Hyperlaus, Antiochus, Eumedes, Sternopes, Xanthippus und Sthenelus, welche insgesamt vom Tydeus getödtet wurden. Apollod. I, 8. 5.

Melas, ein Sohn des Licymnius und Gefährte des Herkules, der bei der Einnahme der Stadt Oechalia mit umkam, und hernach vom Herkules sehr ehrenvoll begraben wurde. Apollod. II, 7. 7.

Melas, 1) ein Fluß in Kappadocien, der bei Malita (Malatia oder Meledni) in

Digitized by Google

in den Euphrat fällt. Jetzt Cara Son. — 2) Ein ansehnlicher Fluß in Thracien, welcher die von ihm benannte schwarze Bay bildet, so wie dieser wieder den thracischen Chersones. Dieser Fluß wurde von der Armee des Xerxes, wie man erzählt, rein ausgetrunken, und reichte nicht zu. Die schwarze Bay heißt jetzt Golfo di Saros oder Magares Karsuzi. — 3) Ein Fluß in Boötien, der westlich von Orchomenos (Orcomeno) in den See Copais (Vadi de Topalia) fällt. — 4) Ein Flüßchen im thessalischen Phthiotis, das sich nördlich von Arachin (Zeiton) in den Malienschen Meerbusen (Golfo di Zeiton) ergießt.

Μέλας ζωμὸς, die berühmte schwarze Suppe der Spartaner. Sie soll aus Salz, Essig, Blut und kleinen Stückchen Fleisch bestanden haben. Eigentlich war es mehr eine Brühe, worin die Spartaner bei der Mahlzeit ihr Brodt zu tunken pflegten. Sie war so beliebt, daß die Spartaner sie allen andern Gerichten und Leckerbissen vorzogen. Plut. instit. Lacon. T. II. Opp. p. 236. Der Tyrann Dionysius wurde einst durch das große Lob, das man ihr beilegte, gereizt, sie auch auf seine Tafel bringen zu lassen. Er ließ sogar einen Koch aus Lacedämon kommen, um sie recht ächt zu haben, und befahl ihm, nichts zu sparen; aber als sie nun endlich auf den Tisch kam, und der König davon kostete, so stieß er sie mit Eckel zurück. Herr, sagte der Koch, ein unumgänglich nöthiges Gewürz fehlt daran. Welches denn? fragte Dionys. Eine recht starke Leibesbewegung vor der Mahlzeit, antwortete der Sclave. Pott. Arch. I, 412; Anach. Reis. IV, 162.

Meldi, ein Volk in Gallia Lugdunensis, bei Ptolem. Meldae. Sie waren nur eine kleine Völkerschaft, werden aber von allen alten Geographen genannt, und wohnten in dem Winkel zwischen der Seine und Marne, etwas unter Paris. Bei ihnen ließ Cäsar (B. G. V, 5), so wie auch an mehrern Orten, Schiffe zu seiner Fahrt nach Britannien verfertigen. D'Anville will diese Stelle Cäsars nicht von den Meldi gelten lassen, sondern versteht sie von einem Ort im nördlichen Flandern, aber ohne alle Autorität. Cäsar wählte unstreitig zu seinem Schiffsbaue Orte, welche die nöthige Waldung hatten, und solche Fahrzeuge, wie er brauchte, konnten recht gut unbeladen auf der Seine nach dem Meere gebracht werden. Vom Ausfluß der Seine segelte er dann nordöstlich nach der höchsten Spitze der heutigen Picardie. Nimmt man diese Richtung an, so erklärt sich auch, warum ihm der Nordostwind widrig war, da er ihm gerade günstig hätte sein müssen, wenn er von den Rheinmündungen nach der Picardie gesegelt wäre. Mannert Geogr. II. H. 1. 151. Die Hauptstadt der Meldi nennt Ptolem Jatinum, das heutige Meaux.

Meleager, ein Sohn des Königs von Calydon, Oeneus, und der Althäa, oder auch nach andern ein Sohn des Mars, welcher ihn in derselben Nacht mit der Althäa gezeugt haben soll, in welcher auch Oenus ihr beiwohnte. Apollod. I, 8. 2; Hyg. fab. 171; Heins. ad Ovid. Met. VIII, 541. Als er aber kaum geboren (Hyg. l. c.): oder doch nur 7 Tage alt war (Apollod. l. c., so kamen die Parcen zur Althäa, und bestimmten ihm sein Schicksal. Kloto sagte, er solle großmüthig, Lachesis, er solle tapfer werden, und Atropos, er solle nicht eher sterben, als bis der Brand werde verzehrt werden, der sich damals gerade auf dem Heerde befand. Als die Parcen wieder verschwunden waren, nahm Althäa den Brand sogleich aus dem Feuer, und hob ihn sorgfältig auf. Meleager zeigte sich nun bald als Held. Mit seinem Erzieher, Laokoon (Apollon. III, 518), wohnte er dem Argonautenzuge bei (Hyg. fab. 14; Apollon. I. v. 191; Apollod. I, 9. 16), und in den vom Acastus angestellten Leichenspielen erhielt er den Preis mit dem Wurfspieße. Hyg. fab. 273. Vorzüglich aber zeichnete er sich

Digitized by Google

sich als Hauptanführer der kalydonischen Jagd aus, indem er die angesehendsten jungen Helden Griechenlands dazu versammelte, und endlich selbst den wilden Eber erlegte. Da er nun die Haut desselben als den vornehmsten Preis bekam, so schenkte er sie seiner Geliebten, Atalanta, welche dem Eber die erste Wunde beigebracht hatte. Dadurch fanden sich die Brüder seiner Mutter, Idrus, Plexippus und Lynceus beleidigt; da sie sich jedoch an den Meleager selbst nicht wagen wollten, so lauerten sie der Atalanta auf ihrem Heimwege in Arcadien auf, und nahmen ihr die Haut mit Gewalt wieder weg. Meleagern verdroß eine solche Begegnung; doch ermahnte er sie Anfangs in Güte, die Haut der rechtmäßigen Besitzerin wieder zu geben. Als sie sich aber hartnäckig weigerten, so kam es zum Kampfe, und er tödtete sie alle drei, und stellte der Atalanta die Haut wieder zu. Diod. Sic. IV. c. 34; Apollod. I. 8. 2; Hyg. fab. 173; Ovid. Met. IX, v. 270. Althäa ward über die Ermordung ihrer Brüder so wüthend, daß sie die mütterliche Liebe in ihrem Herzen erstickte, den oben erwähnten Feuerbrand ins Feuer warf, und ihn von den Flammen verzehren ließ. Die Folge war, daß Meleager unter den fürchterlichsten Schmerzen sterben mußte. Apollod. I, 8. 3; Diod. Sic. l. c. Paus. Phoc. 31. Nach einigen soll ihn Althäa blos verflucht, die Götter aber ihren Wunsch erhört und ihn getödtet haben. Diod. Sic. l. c. Bei Hom. Il. c. 539 etc. wird seine Geschichte so erzählt. Zu der kalydonischen Jagd hatte Meleager unter andern auch die Kureten eingeladen. Zwischen diesen und den Aetoliern (den Einwohnern Kalydons) erregte Diana nach der Erlegung des Ebers einen heftigen Streit wegen des Kopfes und Felles desselben, indem sich beide Völkerschaften die Ehre der Erlegung des Ebers streitig machten. So lange nun Meleager an der Spitze der Aetolier gegen die Kureten stritt, konnten sich diese nicht gegen jene im freien Felde halten, sondern fochten nur hinter den Mauern ihrer Städte. Als er aber, erbittert über die Verwünschungen seiner Mutter, die unaufhörlich zu den Untergöttern um Rache gegen ihn flehete, weil er ihre Brüder getödtet hatte, nicht weiter an den Gefechten Theil nahm, so siegten die Kureten, und belagerten und bestürmten selbst Kalydon. Die Kureten nämlich kamen von Pleuron, ihr König war Thestius, und dessen Söhne waren ihre Anführer im Kriege. Nun schickten die Aeltesten der Aetolier eine Gesandtschaft von Priestern an ihn, und ließen ihm 50 Hufen Landes, die eine Hälfte Weinland, die andere Brachfeld, anbieten, wenn er sich wieder an die Spitze der Kalydonier stellen wollte; selbst sein Vater, seine Mutter, seine Schwestern, Freunde und Gehülfen baten ihn auf das dringendste; aber alle vergeblich. Endlich, als schon die Kureten die Mauer erstiegen und in die Stadt eindrangen, ließ er sich durch die Bitten und die rührenden Vorstellungen seiner Gemahlin Cleopatra bewegen, sich zu rüsten und die Kureten zurückzuschlagen. Nach Einigen verlor er auch im Gefechte sein Leben Apollod. l. c., und man sagt, daß ihn Apollo selbst getödtet habe. Auctor Eoearum magnar. ap. Paus. l. c. Nach seinem unglücklichen Tode erhenkten sich seine Mutter und Gemahlin aus Verzweiflung. Diod. Sic. l. c.; Apollod. l. c. Nach Andern aber erstach sich Althäa (Ovid. Heroid. Ep. IX. v. 150), und Cleopatra starb vor Betrübniß. Hyg. fab. 174. Seine Schwestern — die Gorgo und Dejanira ausgenommen — wehklagten so untröstlich, daß sie endlich die Götter aus Mitleiden in Vögel verwandelten. S. Meleagrides. Nicard. ap. Ant. Liberal. c. 2; Ovid. Met. VIII. v. 534. — Die Gemahlin Meleagers war Kleopatra, die Tochter des Idas und der Marpessa. Apollod. I, 8. 2. Er zeugte mit ihr eine Tochter, Polydora, die das Schicksal ihrer Mutter und Großmutter hatte.

Paus.

Digitized by Google

Paus. Messen. c. 2. Mit der Atalanta soll er auch den Parthenopäus gezeugt haben. Hyg. fab. 99. et. 270. — Man hat aus dem Alterthum noch zwei vortreffliche Bildsäulen Meleagers. Die eine stellt ihn mit einem auf der rechten Schulter festgehefteten Mantel, der sich um den linken Arm schlingt, sonst aber ganz nackend vor. Unter dem linken Arme liegt der Eberkopf, auf welchem die Hand geruht zu haben scheint, die aber fehlt; die rechte hat er auf dem Rücken liegen, und an derselben Seite sitzt sein Hund. Maffei Raccolta di statue n. 141. Vielleicht ist dies die nämliche Bildsäule, die nach Siebenkees Arch. S. 322. bei Montf. I, 97. vorkommt. Die daselbst beschriebene ist von weißem Marmor, 8' hoch, das Ideal eines jungen, kraftvollen Kriegers aus dem ältesten und noch rohem Zeitalter; Gesicht, Figur und Stellung haben etwas Entschloßnes und Rauhes, und zeigen einen leicht aufbrausenden, schwer zu besänftigenden Mann, der im Zorne keine Bande der Natur achtet. Die Arbeit ist vortrefflich, nur das Gewand ist nicht schön geworfen. Sie befand sich sonst im Pallast Ghigi; der jüngst verstorbene Pabst kaufte sie aber für 6000 Scudi ins Mus. Pio Clement. Man hielt sie sonst unrichtig für eine Adonisstatue. Die andere Bildsäule stellt ihn ganz nackend vor, die Füße übereinandergeschlagen, sein Hund an der rechten Seite, in der rechten Hand ein gekrümmtes Horn und in der linken, die über dem auf einem Baumstamm liegenden Eberskopfe hängt, einen Stab, welcher der Schaft eins Spieses gewesen zu sein scheint. Montfauc. supplem. aux Ant. T. I. pl. 44. Auch seine Geschichte findet man auf verschiedenen Denkmalen abgebildet und seinen Kopf auf mehrern Gemmen. Herm. Myth. 68.

Meleager, ein Epigrammendichter, ein Sohn des Euerates, aus Syrien, und zwar aus der Stadt Gadara, oder richtiger aus Atthis, einem wenig bekannten Flecken in Cölesyrien, nicht weit von Gadara gebürtig. In letzterer Stadt scheint er sich meistens aufgehalten zu haben. S. Reiske in notitia poetarum anthol. p. 252, und Manso in praef. atque ad carmen 126 Meleagri p. 157. Nach Reiske in lib. cit. p. 131 etc. wo er weitläuftig vom Meleager handelt, lebte er unter dem letzten syrischen Könige Seleucus VI, der Olymp. 170. 3. vor Chr. 96. zu regieren anfing. Andere setzen dagegen ihn bald unter Olymp. 160, bald Olymp. 168, vor Chr. 186. unter Seleucus Philopator, bald Olymp. 158 unter Demetrius II. Nicator. Schneider in periculo critico p. 65 etc. glaubt ihn nach den Zeiten des Augustus ansetzen zu müssen. In seiner Vaterstadt brachte er seine Jugend zu, dann hielt er sich auch eine Zeitlang in Tyrus auf, und begab sich in hohem Alter nach der Insel Cos, wo er auch starb. — Ob dieser Meleager mit dem Cyniker dieses Namens einerlei gewesen ist, das wird von einigen Gelehrten behauptet, von andern geleugnet. Harles in Fabric. Bibl. gr. am unten angeführten Orte, wagt die Frage nicht zu entscheiden, scheint aber mehr der Meinung derjenigen zu sein, welche beide unterscheiden. Der Dichter Meleager mag indessen mit dem Cyniker einerlei sein, oder nicht, so ist doch gewiß, daß er sich durch seine Sammlung von Epigrammen alter Dichter und seiner eigenen, welche auf uns gekommen sind, den größern Theil seines Ruhms erworben hat. Seinen στέφανος (Kranz, d. h. Sammlung) oder Anthologie griechischer Gedichte theilte er in zwei Theile. Der erste enthält Liebeslieder auf Knaben von muthwilligern und etwas lasciven Inhalt, der andere auf Mädchen und Gedichte auf allerlei Zufälle des menschlichen Lebens. Strato vermehrte den ersten Theil, und ließ den Namen Meleagers auf dem Titel weg, so daß er allein vom Strato benannt war. Dagegen meint der Recensent von Brunks Analect poet. gr. in Biblioth.

Digitized by Google

Biblioth. critica Amstelod. vol. I. pars II. p. 28., daß Strato wirklich allein Verfasser jenes ersten Theils sei und dieser dem Meleager fälschlich beigelegt werde. Den zweiten Theil haben Agathias, Cephalus und Planudes umgearbeitet. Die ganze Sammlung hatte Meleager so geordnet, daß er aus 46 alten Epigrammendichtern die besten Blüten auslas, sie dem Diocles dedicirte, und den Titel Στέφανος ἐπιγραμμάτων vorsetzte. Die Namen der Verfasser hatte er nach dem Alphabet geordnet. Voran setzte er ein Gedicht von 58 Versen, das Harles in Anthol. gr. poet. Baruthi 1792 etc. herausgegeben hat; desgleichen auch Brunk in Analect. poet. gr. T. I. p. 1 etc. (vergl. d. Noten im 3ten Band S. 335) und Reiske in notit. poet. epigram. p. 234 etc. Brunk am angeführten Orte S. 1 bis 38. hat auch alle vom Meleager noch übrigen Gedichte, 129 an der Zahl, zusammen bekannt gemacht. Auch von Manso hat man eine Ausgabe der noch vorhandenen Gedichte Meleagers unter dem Titel: Μελεαγρου τα σωζομενα. Meleagri reliquiae: lectionis varietatem, versionem metricam et commentarium perpetuum adjecit I. C. F. Manso (Rector et Prof. Gymn. Breslav.) Jenae 1789. 8m. Die Zahl der Epigrammen beträgt hier 127, weil aus zweien bei Brunk Eins gemacht ist. Auch vom Rector Meinike hat man eine Ausgabe der übrigen Gedichte Meleagers nach Brunks Recension, Leipz. 1789. 8. und von eben demselben auch Meleagri Idyllium in Ver. Götting. 1788. 8, welches Gedicht sich auch in Harles Anthol. poet. 91. Bareuth. 1792. p. 255. befindet. Fabric. Bibl. Gr. IV. p. 416. ed. Harl.

Meleagrides, die beiden Schwestern Meleagers, Eurimedea und Melanippe, welche ihres Bruders Tod so heftig beweinten, daß endlich Diana aus Mitleiden sie mit einem Stabe berührte, und in Vögel ihres Namens verwandelte. Sie brachte dieselben zugleich in die Insel Lerus, wo sie jährlich zu gewisser Zeit noch fortfuhren, den Tod Meleagers zu beweinen. Nicand. ap. Ant. Liberal. c. 2. Nicht alle Schwestern Meleagers wurden in Vögel verwandelt, denn Deianira und Gorge behielten, auf die Fürbitte des Bacchus bei Dianen, ihre menschliche Gestalt. Nicand. l. c. Hyg. fab. 174; Ovid. Met. VIII. v. 534. Eigentlich waren Meleagrides eine Gattung Hühner aus Afrika, (die bekannten Perlhühner), welche jährlich nach Böotien kamen und sich daselbst, wie man erzählt (vermuthlich weil ihre Paarungszeit war) mit einander herumbissen. Die Römer rechneten sie mit zu den Leckerbissen. Plin. H. N. X, 26.

Meles, ein Fluß in Jonien bei Smyrna, wo der gemeinen Sage nach Homer geboren sein, und daher den Beinamen Melesigenes gehabt haben soll. Herodot. V. Hom. 3. Er ist jetzt im Sommer trocken.

Melesigenes, ein Beiname, welchen Homer führt, weil er nicht weit von dem Flusse Meles bei Smyrna geboren worden sein soll. Handb. d. gr. Alt. d. Jug. 396.

Melete, eine von den Musen, welche die Söhne des Aloüs zuerst einführten. S. Musae. Paus. Boeot. c. 29.

Melia, eine Nymphe, eine Tochter des Oceans. Sie wurde vom Apollo entführt, und als nun ihr Vater ihren Bruder Kanthus befahl, sie wieder zu suchen, er aber erfuhr, daß sie in der Gewalt des Apollo sich befände und daraus nicht wieder befreiet werden könnte, so zündete er aus Rache den Hain des Gottes in Böotien an, wurde aber dafür von diesem mit Pfeilen erschossen. Apollo erzeugte mit der Melia den Tenerus und Ismenius. Paus. Boeot. c. 10. Von Andern wird sie für eine Tochter des Pontus (Hyg. praef. p. 6) oder für eine in Böotien eingeborne Nymphe ausgegeben. Callim. Hymn. in Del. v. 80. Nach Apollod. I. 1. 1. war eine Nymphe Melia die Gemahlin des Inachus und Mutter der

Phoro-

Digitized by Google

Pherenens. Heyne in Apollod. p. 239. macht dabei die Anmerkung, daß der Name Melia nicht ein eigenthümlicher, sondern ein Geschlechtsname mehrerer Nymphen sei, daß dieser Name so bekannt gewesen sei, daß man gewöhnlich den wirklichen Namen einer solchen Nymphe, die dazu gehörte, nicht hinzugefügt habe. S. Meliae. Eine andere Nymphe Melia wird noch bei Apollod. II, 5. 4. erwähnt; sie zeugte mit dem Silenus den Centaur Pholus.

Meliae, eine Art Nymphen, welche die Erde aus den Blutstropfen gebar, die dem Uranus entfielen, als ihn Saturn entmannte. Hes. Theog. v. 187. Sie hießen mit ihren besondern Namen Helice, Cynosura, Arethusa, Ihe, Crime, Britho, Celäno, Adrastea und Glauce. Tzetz. adeund. ap. Gyrald. Synt. V. p. 176. Den Namen haben sie nach Einigen von μελία, eine Esche, (also Nymphen, die in Eschenbäumen lebten, folglich zum Geschlecht der Hamadryaden gehörig) nach Andern gar von einem phönicischen oder syrischen Worte. Herm. Myth. S. 61.

Melibocus, bei Ptolem. ein Berg in Deutschland, den er mit dem nördlichsten Theile des abnobischen Gebirges, mit der Quelle der Ems und der Theilung des Rheins östlich vor Nimwegen in eine Parallele setzt. Es ist also unstreitig unser Harz darunter zu verstehen. Er läßt dies Gebirge zwei seiner Längengrade östlich vom abnobischen Gebirge anfangen und durch vier Längengrade bis an die Elbe fortlaufen, welches etwas zu groß ist, ob man gleich bei den Längengraden des Ptolem. $\frac{2}{3}$ abziehen muß, um wahre Längengrade zu bekommen. Vorzüglich irrt er darin, daß er es zu weit gegen Westen laufen läßt, weil nach seiner Meinung die Weser daraus entspringt. Mannert Geogr. III, 517.

Meliboea, eine Tochter des Oceanus, mit welcher Pelasgus den Lycaon gezeugt haben soll. Apollod. III, 8. 1.

Meliboea, eine von den Hauptstädten des alten Magnesiens in Thessalien, ehemals der Sitz eines kleinen Königreichs. Sie lag am thermaischen Meerbusen (Golfo di Saloniki) und scheint das heutige Clarißa zu sein.

Meliboea, eine Insel an der Mündung des Orontes.

Meliboea, eine Tochter der Niobe, welche mit ihrer Schwester Amyklä allein soll leben geblieben sein, als Diana die übrigen erschoß. Apollod. III, 5. 6. Nach Paus. Cor. c. 21. soll sie über den Tod ihrer Geschwister so erschrocken sein, daß sie davon eine ganz blasse Farbe bekam, und sie auch behielt, daher sie nachher Chloris genannt wurde.

Melicarthus, nach Einigen Melcharates, eine phönicische Gottheit, ein Sohn des Demaraon. Die Phönicier verehrten in ihm den Herkules. Sanch. ap. Euseb. Pr. Evang. I, 10.

Melicerta, oder Melicertes, ein Sohn des Athamas und der Ino, mit welchem sich diese ins Meer stürzte, als sie der rasend gewordene Athamas tödten wollte. Apollod. I. 9. 2. Nach Einigen übergab ihn Athamas nebst der Ino dem Phrixus, sie hinzurichten, weil Ino es durch eine List beinahe dahin gebracht hatte, daß Phrixus wäre geopfert worden. Als nun Phrixus den Befehl des Vaters habe vollziehen wollen, habe Bacchus beide seinen Händen entrissen, und den Melicertes, als sich Ino mit ihm ins Meer gestürzt, zu einem Meergotte gemacht, den die Griechen Palämon, die Lateiner Portumnus genannt hätten. Hyg. fab. 2. Einige schreiben auch dieses der Venus zu, welche durch ihr Bitten eine solche Vergünstigung für den Melicertes und der Ino vom Neptun erhalten habe. Ovid. Met. IV. v. 530. Sisyphus stellte zu Ehren des Melicertes die isthmischen Spiele an. Apollod. III, 4. 3.

Melicertes, siehe Melicerta und Glaucus.

Melie, eine Tochter des Pontus und Mare. Hyg. praef. p. 6.

Digitized by Google

Melie, eine Tochter des Nereus und der Doris. Apollod. I. 2. 7.

Melienses oder Malienses, ein thessalisches Volk, welches um den Maliacischen Meerbusen bis an den Fluß Sperchius (Agriomela) wohnte.

Meligunis, eine Tochter der Venus. Hesych. in h. v.

Melinaea, ein Beiname der Venus (Lycophr. v. 403) den sie nach Einigen von μελι Honig und ναιειν bewohnen, hatte, um das Entzücken beim Genuß der Liebe anzuzeigen, (Tzetz ad eumd. l. c.); nach Andern aber führte sie ihn von der Stadt Melina in Arcadien, wo sie vorzüglich verehrt wurde. Steph. Byz. in Μελινα.

Meline, eine Tochter des Thespius, Mutter des Laomedon vom Herkules. Apollod. II, 7. 8.

Melinoe, eine Königin der Larven oder Gespenster, welche Jupiter in der Gestalt des Pluto mit der Proserpina zeugte. Sie war zweifarbig, halb weiß, halb schwarz, schreckte die Menschen durch mancherlei fürchterliche Bilder, und erschien bald in lichter, bald in dunkler Gestalt. Orph. Hymn. 70.

Meliodunum, bei Ptolem. eine Stadt in Deutschland, nach den angegebenen Maaßen in Mähren am Marchfluß, in der Nähe von Hradisch. Mannert Geogr. III, 570.

Melispa, oder Mespila, siehe dieses.

Melissa, eine Tochter des Melissens, Königs von Kreta und Schwester der Amalthea, welche beide den Jupiter säugten. Weil Melissa eine Biene bedeutet, so soll daher die Fabel entstanden sein, daß Bienen den jungen Jupiter genährt hätten. Sie wurde hernach von ihrem Vater zu einer Priesterin der Ceres erwählt, und ihre Nachkommen behielten ihren Namen. Lactant. inst. I. c. 22. §. 19. Auch selbst andere Priesterinnen sollen von ihr Μελισσαι genannt worden sein. Schmid. ad. Pind. Pyth. p. 184. Sie soll auch zuerst den Gebrauch des Honigs erfunden und die Bienen nach sich genannt haben. Mnaseas ap. Schol. ad. Pind. Pyth. IV. v. 106.

Melissae, ein Beiname der Nymphen, in sofern diese die Seelen der Verstorbenen und für die Lebenden die Ursache aller ihrer Vergnügungen sein sollten. Porphyr. ap. Gyrald. synt. V. p. 172. Nach Andern führten die Nymphen diesen Namen als Vorsteherinnen der Opfer und der zum Gottesdienst gehörigen Geheimnisse. Schol. Horat. ap. eumd. l. c.

Melissae, μελισσαι. So hießen die Priesterinnen der Ceres (s. Melissa) und nach Pind. Pyth. Od. 4. auch die Priesterinnen des Delphischen Apollo. Polt. Arch. I, 488.

Melissaeus, ist nach Einigen ein Beiname des Jupiter von der Melissa, welche ihn zuerst säugte. Gyrald. Synt. II, 95.

Melisseus, ein König in Kreta, welcher zuerst den Göttern geopfert und neue gottesdienstliche Gebräuche eingeführt haben soll. Seine beiden Töchter waren Amalthea und Melissa, welche den Jupiter auferzogen. S. Melissa. Didymus ap. Lactant. instit. I, c. 22. §. 19. 20; Parmeniscus ap. Hyg. Astron. poet. II, 13.

Melissus, Sohn des Ithagenes, ein Philosoph aus Samos gebürtig, der um die 84te Olympiade lebte. In der Geschichte seines Vaterlandes ist er als Staatsmann und Feldherr merkwürdig. Er stand daselbst in sehr großem Ansehen, bekleidete die ersten obrigkeitlichen Aemter, und commandirte auch die samische Flotte in einem Kriege gegen die Athenienser. Er war sogar so glücklich, diesen zu einer Zeit eine empfindliche Niederlage zur See beizubringen, wo sie sich für unüberwindlich hielten. In der Philosophie war er ein Schüler des Parmenides, doch wird dies von Einigen bezweifelt; wenigstens wich er von den Grundsätzen des Parmenides in vielen Stücken ab. Sein Schüler war Zeno, der Eleatiker. Er schrieb mehrere philo-

philoso-

Digitized by Google

losophische Werke, z. B. περι Φυσεως. ἡ περὶ τὸ ὄντος und περι γενέσεως καὶ Φθορᾶς, welche aber nicht mehr vorhanden sind. Doch hat Simplicius in seinem Commentar ad Aristot. auscult. phys. I, fol. 22 etc. viele und wichtige Fragmente davon aufbehalten, aus denen wir seine Grundsätze kennen lernen können; die hauptsächlich folgende waren: 1) Es muß etwas sein, denn vom Nichts kann man nicht sagen, daß es sei. 2) Das existirende Etwas ist entweder entstanden, oder nicht. Im erstern Falle muß es entweder aus einem Etwas, oder aus dem Nichts entstanden sein. Ist es aus Etwas entstanden, so war es ja schon da; aus Nichts konnte es aber unmöglich entstehen, weil aus Nichts nur Nichts werden kann. Also ist das Etwas gar nicht entstanden, sondern ewig. 3) Das Vorhandene ist auch unvergänglich, denn es ist unmöglich, daß es in Nichts übergehen könne, weil das Nichts nicht ist. Alles Vorhandene ist also auch unendlich. 4) Ist das Vorhandene unendlich, so kann es auch nur Eins sein; denn wollte man es als zwei Dinge ansehen, so müßten sie einander begränzen und keins könnte also unendlich sein. 5) Die eine unendliche Weltsubstanz ist sich überall gleich, leidet keine Abnahme und Zunahme, keinen Wechsel, keine Empfindung, denn Empfindung setzt Veränderung voraus. 6) Die Berichte der Sinne von den Dingen sind Täuschungen. — Wenn man diese Sätze mit den Sätzen des Parmenides vergleicht, so findet sich der Unterschied beider darin, daß dieser die Weltsubstanz nur als intelligibel sich dachte und die Mannigfaltigkeit der Erscheinungen, so wie sie uns die Sinne darstellen, nicht ableugnete; Melissus aber die Weltsubstanz sich als materiell vorstellte, und die Gültigkeit der Erfahrung durch die Sinne geradezu verwarf. Um dem Vorwurfe zu entgehen, daß seine eleathaphysischen Principien mit der gemeinen Erfahrung im Widerstreit lägen, machte Melissus die relative Wahrheit zum Kriterium der objectiven Gültigkeit der Erkenntniß. Er schloß, weil die Meinung, daß alles Vorhandene ewig, unendlich, Eins, unveränderlich und sich überall gleich sei, der Vernunft nothwendig als wahrer einleuchten müsse, als die Meinung vom Gegentheile, worauf uns die Sinne führen: so müsse man sich an jene halten, und diese für falsch erklären; wenigstens jene vorziehen und diese dahin gestellt sein lassen. Daher behauptete er auch, daß man von den Göttern eigentlich nichts wisse und wissen könne. Meiners Gesch. der Wiss. I, 716; Buhle Gesch. d. Philos. I, 297.

Melita, siehe Melitene.

Melite, eine Nymphe und Tochter des Nereus und der Doris. Hes. Theog. v. 246.

Melite, eine Tochter des Flusses Aegäus, welche Herkules heirathete und mit ihr den Hyllus zeugte. Nat. Com. VII, 1.

Melite, 1) die heutige Insel Malta, mit einer Stadt gleiches Namens. Sie war sonst wohl angebauet, hatte gute Häfen und schöne Weinberge auf den höchsten nackenden Felsen, indem man hier die Erde in Körben hinaufgebracht hatte. Eben so war sie wegen ihrer guten Viehzucht und vortrefflichen Wolle berühmt. Die Römer erhielten von ihr ihre Schooßhunde. Den schönen Tempel der Juno in dieser Insel plünderte Verres. Als die Insel noch den Karthagern gehörte, befand sich hier der Hauptsitz der Karthagischen Manufacturen, vorzüglich der Webereien. Man versandte von hieraus die feinsten Gewänder (Diod. Sic. V. p. 294) und die Einwohner verdankten ihrem Kunstfleiße einen hohen Grad von Wohlhabenheit. Ausserdem kommt diese Insel in der Bibel vor, indem erzählt wird, daß der Apostel Paulus hier Schiffbruch gelitten habe. Man zeigt sogar jetzt in der Insel eine Höhle, in welcher Paulus drei Monate gewohnt haben soll, und einen Brunnen mit einer daselbst sagen-

Digitized by Google

sagenden Inschrift. Einige Gelehrte setzen den Schiffbruch des Paulus nicht bei dieser Insel, sondern bei einer andern im adriatischen Meere, Ragusa gegenüber, welche unten angeführt wird. Sie stützen sich darauf, daß nach Apostg. 27, 17. das Melite, wo Paulus Schiffbruch litt, im adriatischen Meere gelegen habe, und nach Apostg. 28, 2. von Barbaren bewohnt gewesen sei, da doch Melite, das heutige Malta, im jonischen Meere lag, und von Griechen bewohnt war. Aber das jonische und adriatische Meer werden oft mit einander verwechselt und unter den Namen Barbaren sind die rohen Landbewohner zu verstehen. Siehe Niederstedt Malta vetus et nova. Helmst. 166; Cordimers Reise nach der Insel Malta 1783; Critica de Critici moderni che d'all' anno. 1730 infino al. 1760. scrissero sulla controversia del Naufragio di S. Paolo. Venet. 1763. 4. Nitsch. Wört. d. alt. Geog. Heerens Ideen I, 95.

2) Auch Melitine (Ptol.), jetzt Meluda oder Meleda, türkisch Mlit oder Milet, eine Insel im adriatischen Meere, Ragusa gegenüber. Sie trägt viel Citronen, aber wenig Getreide, und hat eine Stadt gleiches Namens. Nach Einigen soll hier der Apostel Paulus Schiffbruch gelitten haben.

3) Eine Gegend in Athen. Siehe Athenae.

Melitea, oder Melitaea, beim Ptol. Melitara, eine ansehnliche Stadt in Thessalia Phthiotis, nördlich vom Othrys-Gebirge. Jetzt Melitia.

Melitene, 1) auch Melita, eine berühmte Stadt in Kappadocien, unweit des Euphrats, in einer ausnehmend schönen Gegend. Sie soll von der Semiramis erbauet worden sein. In spätern Zeiten rechnete man sie zu Kleinarmenien. Noch berühmter ward sie in spätern Zeiten unter dem Namen Malatia in der morgenländischen Geschichte. Sie war auch ein bischöflicher Sitz der Nestorianer. Der berühmte Abulfaradsch war hier geboren. Jetzt Melidni.

2) Eine kappadocische Provinz, die auch zu Kleinarmenien gerechnet wurde, der Provinz Sophene in Armenien gegenüber. Sie ist ziemlich einerlei mit Syria Commagena. Die Hauptstadt hieß Melita.

Meliteus, ein Sohn des Jupiter und der Nymphe Othreis. Seine Mutter setzte ihn aus Furcht vor der Juno in einen Wald aus, wo er aber auf Jupiters Veranstaltung von den Bienen unterhalten und endlich vom Phagrus, welchen Othreis mit dem Apollo gezeugt hatte, gefunden wurde. Dieser wunderte sich über die ungewöhnliche Größe des Kindes und über die emsige Geschäftigkeit der Bienen um ihn herum und nahm ihn also mit nach Hause, weil er in seiner wunderbaren Ernährung etwas Göttliches zu bemerken glaubte. Von den Bienen (μελισσαι oder μελιτται im Griechischen) gab er ihm nun den Namen Meliteus. Er erinnerte sich dabei eines Orakels, welches ihm einst ertheilt worden war, daß er nämlich seinem Bruder, welcher von Bienen ernährt würde, das Leben erhalten sollte. Als Meliteus groß ward, zeichnete er sich durch Heldenthaten aus, bekam die Herrschaft über verschiedene umliegende Völker, und erbauete endlich die Stadt Melita in Phthia. Nicand. ap. Ant. Liberal. c. 13.

Μελιττουτα, eine Art Kuchen bei den Griechen, der mit Honig und Milch eingemacht wurde. Aristoph. Nub. 507. Pollux. VI, 11. Dergleichen Kuchen steckte man den Verstorbenen in den Mund, um damit den wüthenden Cerberus zu besänftigen und ruhig bei ihm vorbeigehen zu können. Aristoph. in Lysistrat. p. 858, edit. Amst. Nitsch Beschr. d. Zust. d. Gr. I. p. 545; Potter Arch. II. 382.

Melitus, ein Sohn des Melitus, aus dem Flecken Pithos in Attica gebürtig, berüchtigt als der Ankläger des Socrates. Die beiden andern Theilnehmer

Digitized by Google

mer des Komplotts, Anytus und Lycon, brauchten ihn zum Werkzeuge ihres Hasses, und ließen ihn die Klageschrift gegen den Philosophen beim zweiten Archonten einreichen. Plat. in Eutyphr. t. 1. p. 2; in apol. t. 1. p. 24. Außerdem ist er auch bekannt als der Verfasser einiger Trauerspiele. Suid. in Μέλιτος; Schol. ad Arist. Ran. v. 1337. Nach Aelian. Var. X, 6 verspotteten ihn die Komiker wegen seiner unansehnlichen Statur, besonders Aristophanes. Er schrieb auch Skolien. Aristoph. Ran. v. 1337. Anach. Reis. V. S. 395; Fabric. Bibl. Gr. II. p. 130. 317.

Melius, oder Melon, ein Beiname des Herkules, unter dem er in Böotien verehrt wurde. Er hatte ihn von μῆλον, Apfel und zwar wegen folgender Begebenheit. Man wollte ihm einst einen Widder bei seinem Feste opfern, konnte ihn aber nicht über den angeschwollenen Fluß Asopus bringen. Die Knaben, welche vor dem Tempel spielten, nahmen einen reifen Apfel, steckten in denselben 4 Hölzer statt der Beine und zwei statt der Hörner, und opferten ihn also dem Herkules statt des Widders. Da nun dies Opfer dem Gott wohl gefiel, so behielt man nachher diese Art zu opfern bei. Pollux. Onom. I. Segm. 30. Nach Andern war das wirkliche Opfer ein Ochse, welcher aber während der Ceremonie davon gelaufen war. Suid. in Μήλιος Ἡρακλῆς. Andere nennen statt der Böotier die Melisenser. Hesych. in Μήλων.

Melius, einer von den natürlichen Söhnen des Priamus. Apollod. III. c. 12. 5.

Melizigara, bei Ptolem. eine Insel an der Westküste der Halbinsel Indiens, diesseit des Ganges. Andere nennen Melizigara als einen Handelsort an dieser Küste. Beide Meinungen können richtig sein, weil unter diesem Namen wahrscheinlich die kleine Küsteninsel und der Flecken Arnaui, nördlich von Bassain verstanden wird. Mannert Geog. V. 1. H. 187.

Mella, ein Fluß bei Brixia im cisalpinischen Gallien, nicht weit vom mantuanischen Gebiete. Von ihm leitete man den Namen der bei Virgil Georg. IV. v. 171. erwähnten Blume Amellus (unser aster atticus) her. Voß Uebers. d. Ged. Virg. Anm. ad Georg. l. c.

Melligo, bei Plinius der Name des Bienenharzes, einer zähen schwarzbraunen Materie, womit die Bienen den Bau an den Seiten des Rumpfs befestigen und den Eingang des Fluglochs gegen den Winter völlig verstopfen. Man unterschied es in drei Schichten. Commosis, Summigrund, Pissoceros, Pechwachs, und Propolis, Vorbau. Plinius XI, 6. 7. s. 5. 6. giebt uns das von folgende Nachricht: die Bienen sammeln das Wachs aus Blumen und das Bienenharz aus den Thränen der Bäume, die etwas Klebriges geben, als Saft oder Harz von Weiden, Ulmen, Rohr u. dergl. Hiermit überziehen sie zuerst, wie mit Tünche, inwendig den ganzen Rumpf, und mit andern bittern Säften, gegen die Raubsucht anderer Thierchen; hiermit umbauen sie nachher auch die weiteren Eingänge. — Unter Commosis versteht man die erste Kruste von bitterm Geschmack. Ueber ihr folgt Pissoceros, wie eine Verpichung oder verdünntes Wachs und dann kommt endlich Propolis, der aus dem zarten Gummi der Reben und Pappeln entsteht und schon von dickerm Stoffe mit Zusatz von Wachstheilchen (additis floribus) aber selbst noch nicht Wachs ist, sondern die Veste der Waben, womit alle Zugänge der Kälte und des Angriffs verstopft werden, von Geruch noch so strenge, daß die meisten ihn für Galbanum brauchen. Varro III, 16. 23 nennt Propolis überhaupt das Vorgemächs, oder das gesammelte Bienenharz. Man nenne so, sagt er, dasjenige, woraus sie an der Oeffnung des Eingangs den Vorbau in den Stock machen. Vor und nach dieser Stelle nennt er auch einen Theil des

Bienen-

Digitized by Google

Bienenharzes Erithace, und versteht darunter das, womit die Bienen alle Luftzüge außer dem Eingange verstopfen, und die Enden der Waben an einander kleben. Plinius braucht Erithace vom Bienenbrod, das sonst auch Sandaracha und Cerinthum heißt. Virgil. Georg. IV. v. 39 drückt das gesammte Bienenharz poetisch aus durch fucus et flores, d. i. gefärbter Blumensaft (fucus allgemein für Farbe und flores für succus e floribus), weil die oberste Schichte (Propolis) von brauner Farbe und schon wachsartig ist. Voß Uebers. der Geo. Virg. Anm. ad Georg. IV. v. 39.

Mellaria, ein Ort in Hispania Bätica, in dem Innern eines kleinen Busens (Torre de la Penna). Seine Einwohner verstanden die Kunst, die Fische gut zu trocknen; Strabo. III. p. 205, eine Kunst, welche in vielen Küstenstädten Spaniens ausgeübt wurde. Sertorius stritt hier mit dem Kotta zur See. Plut. Sertorius. Plinius III, 1. führt Mellaria nur als einen Flecken an, und nennt auch noch einen andern Ort dieses Namens in Bätturien. Sie ist das jetzige Fuenta Ovejunna, nach Andern Val de Vacca. Mannert Geog. V, 285.

Mellona, eine Göttin der Römer, welche dem Honigbau beförderlich sein sollte. August. de Civ. D. IV. v. 34.

Melobosia, eine Tochter des Oceans und eine Gespielin der Proserpina. Hom. ap. Paus. Messen. c. 30.

Melocabus, oder Melomabus bei Ptolem. ein Ort in Deutschland, in der Gegend von Fulda. Die Aehnlichkeit von Melocabus mit Melobokus (dem Harzgebirge) läßt vermuthen, daß in diesem Namen die Bedeutung einer gebirgigten Gegend liege. Nach Andern war Melocabus das heutige Ellnbogen in Böhmen. Mannert Geog. III, 568.

Melodunum, ein Ort in Gallia Lugdunensis bei Caes. VII, 52; das heutige Melún an der Seine. Cäsar irrt wahrscheinlich, wenn er sagt, daß dieser Ort auf einer Insel des Flusses lag. Mannert Geog. II. 1. H. 151. Die nämliche Stadt scheint Cäsar B. G. VII, 16 Metiosedum und das Itin. Ant. Mecletum, die Peut. Taf. aber Meteglum zu nennen.

Melon, s. Melius.

Melophoros, Malophoros, ein Beiname der Ceres von μηλον oder μαλον ein Schaaf, und φερω ich bringe. Sie wurde unter diesem Namen im Meganischen verehrt, weil man daselbst sich zuerst auf die Schaafzucht gelegt hatte, oder diese wenigstens stark trieb. Paus. Att. 44.

Melos, jetzt Milo, eine von den griechischen Inseln im ägäischen Meere, welche bald zu den cykladischen, bald zu den sporadischen Inseln gerechnet wird. Sie war sehr fruchtbar, welches man der vulkanischen Beschaffenheit des Bodens zuschreibt. Man bauete hier viel Wein, die Bienen daselbst lieferten vielen und guten Honig, und den Alaun der Insel schätzten die Römer sehr hoch. Die Einwohner stammten von den Lacedämoniern ab, und waren bis zum peloponnesischen Kriege unabhängig; aber jetzt wollten die Athenienser sie zwingen, sich ihnen zu unterwerfen und der Neutralität zu entsagen. Auf ihre hartnäckige Weigerung griffen sie die Insel zu mehrernmalen an, wurden oft zurückgeschlagen, und mußten endlich alle ihre Kräfte zur Besiegung derselben aufbieten. Sie wurde nun überwältigt, aber zur Schande der Sieger. Diese schleppten die Einwohner nach Attika, tödteten auf den Rath des Alcibiades alle, welche die Waffen führen konnten, und legten die andern in Fesseln. Endlich wurden sie von den Lacedämoniern gezwungen, sie wieder in Freiheit zu setzen, und nach Melos zurückzuschicken. Dennoch erlangte die Insel nachher nie wieder ihren alten Wohlstand. Der durch seine atheistischen Grundsätze berühmte Diagoras war hier geboren. Anach. Reis. VI, 335.

Melpes,

Digitized by Google

Melpes, ein Fluß in Unteritalien. Jetzt Melfa.

Melpomene, eine Tochter des Jupiter und der Mnemosyne, eine von den neun Musen. Hes. Theog. v. 77. Sie hat den Namen von μελπειν singen. Diod. Sic. IV, 7. nach Andern von μελέτη und ποιέω, als Vorsteherin des tiefen Sinnens über eine Sache. Fulgent Myth. I, 14. Sie war eigentlich die Muse des Trauerspiels, und wird daher auch mit der tragischen Maske abgebildet. Einige schreiben ihr die Erfindung der Rhetorik zu. Anonym. Mythol. Musar. c. 5. Nach Apollod. I, 3. 4 soll sie von dem Achelous die Sirenen geboren haben. — Auf einem alten Gemälde ist sie mit einem langen Kleide von Türkisfarbe mit kurzen Aermeln abgebildet, die noch nicht bis an den Ellbogen gehen, und mit einem ebenfalls türkisblauen Oberkleide, das in schönen Falten sich um sie herum wirft. Ihr Haupt ist mit einem Schleier bedeckt, der durch eine Binde zusammengezogen ist, und mit Lorbeern gekrönt. In der linken Hand hält sie die tragische Maske und mit der rechten stützt sie sich auf eine Keule. Auf dem Fußgestelle, worauf sie steht, ließt man die Worte: Μελπομενης τραγωδιαν. Pitture antiche d'Ercol. T. II. tav. 4. Auf einem alten Marmor hat sie Federn auf dem Kopfe. Spon. Miscell. erud. antiq. p. 44. Auf einer Gemme sieht man ein Schwerdt an ihrer Seite. Winkelm. Mon. ant. 45. p. 55.

Melpomenos, ein Beiname des Bacchus, unter dem er von den Athenienſern auch als Vorsteher der Musen verehrt wurde. Paus. Att. c. 2. Auch die Einwohner von Acharnä verehrten ihn unter diesem Beinamen. Paus. ib. c. 31.

Meltas, ein König von Argos, ein Sohn des Lacidamus. Er wollte das unter diesem seinen Vater gesunkene königliche Ansehen wieder befestigen; aber es wurde unter ihm völlig umgestürzt. Das Volk verurtheilte ihn zum Tode, und verwandelte die Regierungsform nachher in eine völlige Democratie. Er lebte um das Jahr d. W. 3000. Handb. d. gr. Alt. f. d. Jug. 32.

Membliarus, einer von den Leuten des Cadmus, die ihm die Europa suchen halfen. Von ihm soll die Insel Membliarus den Namen bekommen haben. Steph. Byz. in Μεμβλίαρος.

Membra, ein Ort in der Afrikanischen Provinz Zeugitana, 6 Meilen von Utica.

Memini (Plin.), Mimeni (Ptol.), eine kleine unbeträchtliche Völkerschaft in Gallia Narbonenſis, südöstlich unter den Tricastinern, zu denen sie auch vielleicht gehörte. Ptolemäus bestimmt ihre Sitze zwischen Briançon und Grenoble von dem Flüßchen Romanche in Dauphine bis herunter unter dem Draceſluß.

Memmia gens, ein altes plebejisches Geschlecht, das seinen Ursprung aus Troja herleiten wollte und den Mneſtheus, einen Gefährten des Aeneas für seinen Ahnherrn hielt. Es gehörten dazu die Familien der Galli und Gemelli. Die Geschlechtsfolge desſelben ist, so viel man davon weiß, diese:

Digitized by Google

C. Memmius Gallus, Prät. A. U. 578, 582, wurde als Gesandter an die Aetolier geschickt. Liv. XLI; XLII, 9. 10. 27.

L. Memmius, ein mittelmäßiger Redner und scharfer Ankläger. Cic. Brut. 36.

Memmia, Gemahlin des C. Scribonius Curio.

C. Memmius, ein Volkstr. A. U. 690 Prät. 695, Redner u. vertrauter Freund des Lucretius, der ihm sein Gedicht dedicirte, ein Gegner des Cäsar, Gemahl der Fausta, des Sulla Tochter, des Ambitus wegen verurtheilt A. U. 702. Ovid. Trist. II, 433; Gell. XIX, 9. Appian. b. civ. II, 24; Suet. Caes. 23. 49. 73. Gramm. c. 14; Cic. Balb. 2; Vat. 14; Brut. 70; ad Q. Fr. I, 2. 5; Att. I, 48; IV, 16. 18; VI, 1; ad Div. XIII, 1. 19.

C. Memmius, Volkstr. A. U. 642, wurde von der Parthei des Marius A. U. 653. getödtet. Sallust. B. J. 27. 32; Flor. III, 16; Cic. Font. 7; Catil. IV. 2; Or. II, 29; Brut. 36, 70.

vielleicht

C. Memmius, ein Volkstrib. und Stiefsohn des P. Sulla. Cic. Sull. 19; pro Rabir. Post. 3; ad Q. Fr. III, 1, 3.

N. Memmius

M. Memmius, Gemahl der Pompeja, Pompejus des Großen Schwester.

Ausserdem sind noch folgende Memmier bekannt:

Memmius Pollio, Cons. desgn. A. U. 803. Tac. Ann. XII, 9.

Memmius Regulus, ein vertrauter Freund des Nero, starb 815, Tac. Ann. XIV, 47.

Memmius (C.), ein Legat in Britannien, überließ seine Frau dem Caligula. Suet. Cal. 25.

Memmius (C.) Regulus, Cons. A. U. 817. Tac. Ann. XV, 23.

Memmius (P.), ein Zeuge gegen den Cäcina. Cic. Caecin. 10.

Memmius (Q.), ein Redner, Suet. vit. Terent. c. 3.

Memmius (T.), ein Gesandter, Liv. XLIII, 5. Ruperti Geneal. Tabellen.

Memmius (C.), wahrscheinlich mit dem Beinamen Gemellus, ein Sohn des L. Memmius. Nach Cic. Brut. 70 war er in der griechischen Gelehrsamkeit und Sprache sehr erfahren, die lateinische aber verachtete er. Auch war er ein scharfsinniger und angenehmer Redner, ohne jedoch auf das Studium der Beredsamkeit viel Fleiß gewendet zu haben. Seinem Character nach war er ein sehr leidenschaftlicher Mann, dem Ehrgeize und der Wollust ergeben. Nach Suet. Gramm. c. 14 verliebte er sich in die Gemahlin des großen Pompejus, und hatte die Unverschämtheit, den Nicias mit einem Liebesbriefe an sie abzuschicken. Sie wies aber seine Wünsche nicht nur zurück, sondern entdeckte es auch ihrem Gemahl, der nun dem Nicias, welcher dabei die Rolle des Kupplers gespielt hatte, und sonst in dem Hause des Pompejus sehr wohl gelitten war, alle seine Gunst entzog, und ihm sein Haus verbot. Nach Cic. Att. I, 18.

Digitized by Google

18. verleidete er doch die Gemahlin des Pompejus zum Ehebruch, desgleichen auch die Gemahlin des M. Lucullus. A. U. 690 ward er Volkstribun und widersetzte sich in diesem Amte dem Ansuchen des L. Lucullus, nach seiner Rückkehr aus Asien einen Triumph zu halten, ziemlich lange. Nach Cic. Balb. 2. diente er unter dem Pompejus als Quästor im sertorianischen Kriege. A. U. 693 ward er Prätor unter dem Konsulat des C. Julius Cäsar und M. Calpurnius Bibulus, und bekam Bithynien zu seiner Provinz, wo er mit dem bekannten Dichter Katull und andern Gelehrten Umgang hatte. Nach seiner Rückkehr in Rom wurde er vom Cäsar der ungerechten Verwaltung Bithyniens wegen angeklagt, aber losgesprochen. A. U. 702 wurde er angeklagt, daß er durch verbotene Mittel sich das Konsulat habe verschaffen wollen; man fand ihn schuldig, und er mußte ins Exil gehen. Er begab sich nun nach Athen, wo er als ein eifriger Anhänger der Epicurischen Philosophie, den Entschluß faßte, statt des kleinen Hauses, in welchem Epicur gewohnt und gelehrt hatte, ein größeres und prächtigeres zu bauen. Weil aber Patro und andere Epicuräer mit dieser Veränderung nicht zufrieden waren, und die Wohnung ihres Lehrers aus Achtung für dieses Heiligthum in ihrem jetzigen Zustande beizubehalten wünschten; so wandten sie sich an den Cicero, Atticus und andere vornehme Römer, damit diese durch ihre Fürbitte bei dem Memmius die Sache hintertreiben möchten. Cicero, der gerade jetzt als Prokonsul nach Cilicien ging, nahm deswegen seinen Weg über Athen. Memmius, der eben sein Freund des Cicero war, und ihn doch auch nicht beleidigen wollte, reiste den Tag vor der Ankunft des Cicero von Athen ab, und begab sich nach Mitylene. Cicero schrieb nun dieser Sache wegen den 1sten Brief im 13ten Buche seiner Briefe ad Diversos an ihn, und bat ihn, von seinem Vorsatze abzustehen. Memmius begab sich nachher nach Paträ, und starb daselbst ungefähr um A. U. 706. Er war auch ein vertrauter Freund des Dichters Lucretius, der ihm sein Gedicht von der Natur dedicirte. Seine Gemahlin hieß Fausta, und war eine Tochter des Sulla.

Index in Cic. Op. edit. Bipont.; Damms Uebers. der Br. des Cicero ad Div. IV. S. 3.

Memmius (C.), ein Volkstribun zur Zeit des jugurthinischen Krieges. Jugurtha hatte den rechtmäßigen Erben von Numidien hinterlistiger Weise ermordet, aber sein Geld hatte ihm in Rom so viel Freunde erworben, daß diese den öffentlichen Abscheu gegen diese Mordthat so viel als möglich zu vermindern suchten, und die Verordnungen des Senats gegen ihn verzögerten. Diesem Beginnen widersetzte sich Memmius aus allen Kräften, schilderte den wahren Character des Jugurtha in den Komitien mit den lebhaftesten Farben und führte bittere Klagen gegen diejenigen, welche sich von ihm hatten bestechen lassen. Das Volk wurde dadurch bewogen, die Sache vor seinen eigenen Richterstuhl zu ziehen, und weil dies der Senat als eine Beschimpfung für sich ansah, so erklärte er, um derselben auszuweichen, daß auf das folgende Jahr ein Konsul mit einer Armee nach Numidien gegen den Jugurtha gehen sollte. Da aber der Krieg nur sehr schläfrig geführt wurde, und die Konsuln in Numidien sich aufs neue bestechen ließen, und mit dem Jugurtha einen Vertrag schlossen; so trat Memmius auf, machte dem Senat über den geschlossenen Vergleich die härtesten Vorwürfe, und drang darauf, daß Jugurtha selbst nach Rom vor den Richterstuhl des Volks gefordert werden sollte. Aus seinem Gehorsam oder Ungehorsam würde man sehen, ob er in der That sich und sein Reich dem römischen Volke unterworfen habe, oder nicht. Seine Rede trieb das Volk auf den höchsten Grad des Unwillens, und die Motion desselben ging mit allgemeiner Bewilligung durch. Jugurtha erschien

Digitized by Google

schien zwar wirklich in Rom und vor der Versammlung des Volks, er hatte aber die Vorsicht gebraucht, einen andern Tribun, Bäbius, durch Bestechung auf seine Seite zu bringen. Memmius hielt eine Rede voll Energie und bitterer Vorwürfe an ihn, und drang darauf, daß er diejenigen Römer nennen sollte, welche sich von ihm hatten bestechen lassen. Aber als Jugurtha, der während dieser Rede wohl nicht wenig Angst ausstehen mochte, sich anschickte, dem Tribun zu antworten, half ihm der Tribun Bäbius aus der Verlegenheit, und legte ihm mit gebieterischer Stimme Stillschweigen auf. Ungeachtet das Volk seinen Unwillen über dieses Verfahren laut genug äusserte, so setzte doch Bäbius mit der größten Unverschämtheit seinen Widerspruch durch, und die Versammlung mußte auseinander gehen. — Im Anfange der Unruhen des Marius wurde Memmius vom Glaucia ermordet, weil dieser gern das Konsulat haben wollte, und an dem Memmius einen furchtbaren Nebenbuhler fand. Allg. Weltg. XI. §. 124; 129 ꝛc. 204.

Memnon. Die unter diesem Namen vorkommenden mythischen Sagen tragen das Gepräge einer großen Dunkelheit, und noch mehr Schwierigkeiten macht die Erklärung derselben. Wir wollen erst die verschiedenen Mythen vom Memnon anführen, und dann die Erklärungen hinzufügen, welche neuere Gelehrte darüber geliefert haben. Memnon, sagen die Mythen, war ein Sohn des Tithonus und der Aurora und ein Bruder des Emathon, Tithonus aber ein Sohn des Laomedon und Bruder des Priamus. Apollod. III, 12. 4. Einige nennen seine Mutter Hemera, Dies. Schol. Pind. ad Olymp. II, 138; Tzetz ad Lycophr. 18; Dict. Cret. VI, 10. Er war ein König der Aethiopier (Hes. Theog. 984; Pind. Pyth. Od. VI, 31; Q. Calab. II, 100); nach Andern aber war er ein König von Assyrien, der seinen Sitz zu Susa hatte (Diod. Sic. II, 22) und noch Andere suchen beide Meinungen dahin zu vereinigen, daß er von Aethiopien aus ganz Asien bis an Susa und den Choaspes in Persien bezwungen habe. Paus. Phoc. c. 32. Bei Abydus in Aegypten erbauete er sich einen prächtigen Pallast und ein Labyrinth (Strab. XVII,) und einen andern Pallast zu Susa in Persien (Diod. Sic. II, 22), welche Stadt auch von ihm den Beinamen Memnonia führte. Herodot. Polymn. VII, sect. 151. Priamus, König von Troja, wußte ihn durch das Geschenk eines goldenen Weinstocks zu bewegen, daß er ihm gegen die Griechen zu Hülfe kam. Serv. ad Aen. I, v. 489. Wegen seiner Theilnahme an dem trojanischen Krieg wird er daher auch von Homer erwähnt. Noch fabelreicher und weitläuftiger aber sprechen Dictys Cretensis und Q. Calaber von diesem Theile seiner Geschichte. Homer schildert ihn als einen sehr schönen Mann (Hom. Od. λ. 521) und läßt ihn den Antilochus, Nestors Sohn, erlegen. Nach Dict. Cret. IV, 4. führte er den Priamus zu Lande eine unübersehliche Armee von Indiern und Aethiopiern und eine nicht weniger starke Seemacht unter seinem Admirale Phalas zu Hülfe. Nach Andern betrug seine Armee 10000 Susaner, eben so viel Aethiopier und 200 Streitwagen, welche er nicht als eigner König, sondern als General des assyrischen Königs Teutamus, unter dem Priamus als Vasall gestanden habe, diesem zu Hülfe führte. Es scheint hieraus folgendes zu erhellen: das assyrische Reich erstreckte sich vielleicht in den damaligen Zeiten bis nach Kleinasien, und von den Gränzen desselben, als aus dem Oriente, führte ein kleiner Fürst, oder auch ein Satrap des assyrischen Reichs, Memnon, den Trojanern Truppen zu Hülfe. Die Dichter nannten diese Indier und Aethiopier, der gemeinschaftliche Name aller gegen Südosten wohnenden Völker; daher ließe sich denn auch erklären, daß Memnon ein Sohn der Aurora genannt wird. — Man erzählt ferner von ihm, daß

Digitized by Google

daß er in Persien eine herrliche Straße habe pflastern lassen, die von ihm den Namen bekommen habe, so wie auch die Oberägypter prächtige Gebäude von ihm zeigten, die seinen Namen führten. Diod. Sic. l. c. Nach Paus. l. c. sahe man noch lange die Spuren seines Marsches vom Flusse Choaspes bis nach Troja in den zurückgelaßnen Lagerstäten. Unterweges mußte er mit den Solymern fechten, welche sich seinem Durchzuge widersetzten. Q. Calab. II, 120. Bei Troja verrichtete er mehrere tapfere Thaten, und trug sogar an einem Tage über die Griechen in einer Schlacht den Sieg davon. Dict. Cret. l. c. c. 6. Selbst dem Achilles brachte er zu zweienmalen eine Wunde bei. Dar. Phryg. c. 24. und 33. — Weil er aus dem Morgenlande kam, legt ihm Virgil Aen. I, 1193. die schwarze Mohrenfarbe bei. — Endlich wurde er vor Troja vom Achilles getödtet. Nachdem er, wie oben gesagt worden ist, an dem einen Tage den Sieg über die Griechen davon getragen hatte, fing sich das Gefecht den andern Tag mit erneuerter Wuth an. Er und Ajax Telamonius trafen aufeinander. Dem Memnon kamen seine Leute zu Hülfe und dem Ajax Achilles. Dieser stieß ihm den Speer in den Hals, daß er sogleich darnieder stürzte, und die Trojaner flohen. Dict. Cret. IV, 4; Dar. Phryg. c. 33; Pind. Nem. III, 111. Nach Andern wurde er in einem ordentlichen Zweikampfe mit Achilles erlegt. Hyg. fab. 112; Q. Calab. II, 387. Auf der Tabula Iliaca findet man sein Gefecht mit dem Antiochus und seinen Tod von Achilles Hand vorgestellt. Tab. Iliaca. bei Fabretti de Columna Traj. n. 33. 82; ctr. Fabretti p. 351. Auch im Throne des Amycläus findet man beides abgebildet und zwar nach der Erzählung des Dictys. Paus. Lacon. c. 18. — Nach dem Tode des Memnon schlossen die Trojaner mit den Griechen einen Waffenstillestand, sein Körper wurde nach Troja ausgeliefert und von den Seinigen feierlich verbrannt (Dict. l. c. c. 8.) und die Asche zurück in sein Vaterland gebracht. Man kam aber damit nur bis nach Paphos, wo sie seine Schwester Hemera in Empfang nahm, und beisetzte. Dict. Cret. VI, 10. Nach seiner Verbrennung bat Aurora den Jupiter, ihren Sohn auf eine ausgezeichnete Art zu ehren. Dieser ließ nun aus seiner Asche eine unzählige Menge Vögel entstehen, welche alle Jahre zu seinem Grabe zurückkehrten, hier aufs heftigste mit einander kämpften; und so zu seinem Andenken gleichsam Leichenspiele feierten. Aurorens Thränen hörten aber doch noch nicht auf zu fließen, und noch jetzt befeuchten sie täglich in Gestalt des Thaues die Erde. Ovid. Met. XIII, v. 576. etr. Serv. ad Virg. Aen. I. v. 489. Die aus seiner Asche entstandenen Vögel werden Memnonsvögel genannt, und sollen eine Art Habichte von schwarzer Farbe gewesen sein. Ihr Kampf soll jährlich zur Herbstzeit bei seinem Ehrendenkmale im trojanischen Gefilde geschehen sein, denn seine Mutter habe seine wirklichen Ueberbleibsel entführt, und in Susa dem Schooße der Erde anvertrauet. Aelian. de N. anim. V, 1. An dem Orte, wo er getödtet worden, soll ein Fluß, Namens Paphlagonius, entstanden sein, der alle Jahre am Tage seines Todes sich von Blute geröthet habe. Q. Calab. II, 555. Sein Grab setzen Einige nach Palästina an den Fluß Betea nicht weit von Ptolemais (Joseph. de bel. Jud. II,); Andere an den Fluß Bada in Syrien (Simonides ap. Strab. XV. p. 728); noch Andere oberhalb der Mündung des Aesepus, in dessen Wasser die erwähnten Vögel ihre Flügel benetzt und dann sein Grab jährlich besprengt haben sollen. Strabo XIII. p. 587; Paus. Phoc. c. 31. Sein ehernes Schwerdt und sein Spieß, welcher auch durchaus von Erz war, wurden im Tempel des Aesculap zu Nicomedien aufbewahrt. Paus. Lac. c. 3.

Nach seinem Tode wurde er als Heros verehrt. So soll er einen besondern Tempel

Digitized by Google

Tempel in Assyrien gehabt haben (Oppian. Cyneget. II, 51), und von den Einwohnern des ägyptischen Theben durch Opfer verehrt worden sein. Philostr. de vit. Apollon. VI, 4. et Heroic. c. 4. p. 699. Auch zu Susa soll man ihn verehrt haben. Eustath. ad Dion. Perieg. 1073. Bei Theben sahe man seine zum Theil noch vorhandene Bildsäule oder eigentlich zwei Bildsäulen in colossalischer Gestalt. Nach Philostrat l. c. war sie von schwarzem Marmor, weil Memnon schwarz gewesen sein soll. Wenn die Sonne früh aufging und die Statüe beschien, so gab sie einen fröhlichen Klang von sich; ging sie aber unter, einen traurigen. Man erzählt sogar, daß sie Thränen vergossen und Orakelsprüche in sieben Versen ausgesprochen habe. Callistrat. Stat. I. p. 891; IX. p. 901; Lucian. Philopseud. p. 391. T. II, Opp. Ihren Klang verglich man mit einer auf der Leier zerspringenden Saite. Paus. Att. c. 42; Juven. XV, 4. Man hörte den Klang noch bis ins vierte Jahrhundert nach Christi Geburt. Beschreibungen dieser Statüen und Nachrichten von dem gehörten Klange findet man bei Pausanias und Strabo und unter den Neuern bei Pococke und Norden. Die Sache ist wichtig genug und wir wollen daher die Beschreibungen dieser Männer selbst hersetzen.

Pausanias I, c. 48. n. 101. ed. Kühn sagt: Mit größerm Erstaunen (nämlich als ich zu Megara einen Stein sah, der, wenn man ihn mit einem andern Steine berührte, einen Klang von sich gab, wovon er vorher spricht), sahe ich die Kolossalstatue in dem Aegyptischen Theben auf der Westseite des Nils bei den sogenannten Syringen. Denn hier befindet sich eine tönende Bildsäule in sitzender Stellung, welche viele für die Bildsäule des Memnon halten. Die Thebaner aber sagten, daß sie die Bildsäule eines ihrer Eingebornen, Namens Phamenophis, wäre. Einige gaben sie für die Statüe des Sesostris aus. Kambyses ließ sie zerbrechen, und noch jetzt ist der obere Theil des Hauptes bis zur Mitte des Rumpfes herabgeworfen. Der untere Theil ist noch in sitzender Stellung vorhanden, und giebt täglich beim Aufgange der Sonne einen Ton von sich, der dem Klange einer gesprungenen Saite einer Cither, oder Leier gleicht. So weit Pausanias. Strabo setzt die Kolossalstatue Memnons an den nämlichen Ort, wie Jablonski de Memnone p. 64 etc. bewiesen hat. Er nennt aber zwei solcher Statuen, welche in geringer Entfernung von einander stehen. Die eine, sagt er, ist noch ganz, die andere aber in der Mitte abgebrochen, und durch ein Erdbeben, wie man sagt, vom Stuhle heruntergestürzt worden. Man glaubt, daß der auf den Fußgestelle noch sitzende Theil alle Tage einen Schall von sich giebt, als ob eine Saite sanft gestrichen würde. Ich selbst habe mit dem Aelius Gallus in Begleitung aller seiner Freunde und Soldaten ungefähr um die erste Stunde den Schall gehört. Ob dieser Schall aber vom Fußgestelle oder von der Statüe selbst herrührt, oder ob er von Jemand der Umstehenden absichtlich veranstaltet war, wage ich nicht zu entscheiden. — In der Hauptsache stimmen, wie man sieht, Pausanias und Strabo mit einander überein; nur darin findet sich ein Unterschied, daß Strabo zweier Bildsäulen, Pausanias aber Einer gedenkt. Die Ursache ist, weil Pausanias der Memnonsbildsäule nur beiläufig erwähnt, Strabo aber derselben bei der Beschreibung Aegyptens gedenkt, wo er die andere, nicht tönende, nicht vergessen durfte. Pococke fand die Statüen in Oberägypten auf der Westseite des Nils unter Gräbern und Trümmern des Memnoniums, des westlichen Theils der Stadt Theben (s. Thebae) und der Syringen (der Gräber der Könige von Theben) und beschreibt sie so. In der Gegend von Medinet Habu (wo das alte Memnonium lag) fand ich zwei Statuen, die ich die Memnonssäulen nennen will. — Ich hielt mich über einen

Digitized by Google

einen halben Tag bei ihnen auf. Sie sind von einer ganz besondern Art eines polirten harten Granits, der dem Adlerstein am ähnlichsten zu sein scheint. Sie stehen etwa 30 Fuß von einander. Die eine ist von einem einzigen Steine, die andere ist in der Mitte oberhalb der Arme abgebrochen, welche auf den Kniescheiben liegen, und aus fünf Lagen von Steinen zusammengesetzt sind. Der Fuß dieser letztern ist, von den Zehen an zu rechnen, ein Viertheil abgebrochen. Da ich aber keinen besondern Riß von den verstümmelten Theilen der Bildsäule genommen habe, so hielt ich es für besser, sie nach meinen Messungen und Beobachtungen als vollkommen abzubilden. Auf dem Fußgestell der verstümmelten Statue ist ein griechisches Epigramm, das sich auf der 56ten Kupfertafel befindet, und an dem Knöchel und Schenkel sind etwa 2 Fuß hoch verschiedene griechische und lateinische Inschriften, welche zum Theil Epigramme zur Ehre des Memnon, meistens aber Zeugnisse derjenigen sind, welche seinen Schall zu hören kamen. Alle diese Inschriften sind wegen der Härte des Steins eben so schlecht ausgehauen, als ihr Ausdruck schlecht ist. — Nun wendet sich Pococke zu der unverstümmelten Bildsäule, und nachdem er von ihr gesagt hat, daß in ihr einige Ritzen befindlich wären, so setzt er hinzu: aber sie ist von Einem Steine, welches ich aufs zuversichtlichste behaupten kann, weil ich zweimal an Ort und Stelle gewesen bin, einen halben Tag da zugebracht und in meinem Buche jeden Stein bemerkt habe, woraus der obere Theil der verstümmelten Statue verfertigt ist.

Die Uebereinstimmung der Beschreibung Pocockes mit der des Pausanias und Strabo ist in der That so groß, daß man sich wundern muß, daß Norden diese Statuen nicht für die ächten Memnonsbildsäulen halten will, sondern andere dafür ausgiebt, und daß ihm Graf v. Veltheim (Etwas über Memnons Bildsäule, Nerns Smaragd ꝛc. Helmstädt 1793) darin Beifall giebt. Norden sucht und findet die Memnonsbildsäulen weiter nördlich unter Ruinen, die er für Ueberbleibsel des Memnoniums hält. Er sah hier zwei Haufen Ruinen, unter denen er Ueberbleibsel von Hermen zu finden glaubte, und bei dem einen Haufen einen umgestürzten Säulenstuhl, auf dem eine sitzende Bildsäule von schwarzem Marmor befindlich gewesen zu sein schien. Nun findet sich bei Philostrat in vit. Apollon. IV. c. 3. eine Stelle, wo es heißt, daß die Memnonssäule von schwarzem Steine gewesen und in ihrer Nähe sich Hermen befunden hätten. Die Erzählung Philostrats kann historisch gegründet sein, ohne daß aber etwas für Nordens Behauptung daraus folgt. Der Grieche hielt den Memnon für einen Aethiopier, d. h. seiner Meinung nach, für einen Mohren. Kam er also in der Absicht nach Theben, um die Statue des Memnon zu sehen, so konnte er leicht dahin mit der Einbildung reisen, den Mohren auch im Steine zu finden. Der Grieche des Philostrat reiste also in dieser Meinung nach Aegypten, fand den Mohren nicht in dem Koloß, von dem Strabo spricht, und ging deshalb weiter, bis er einen Koloß von schwarzem Granitstein antraf, und diesen dann für den rechten halten zu müssen glaubte. Ueberhaupt sind aber auch Strabo und Pausanias weit gültigere Zeugen als Philostrat. Gr. v. Veltheim findet ausser dem schon von Norden selbst angeführten auch noch darin einen Grund, Nordens Koloß für die ächte Memnonssäule zu halten, daß er meint, Pococke's Koloß wäre noch unverstümmelt, da doch Strabo, Pausanias und andere ausdrücklich von seiner Verstümmlung sprächen; aber hier scheint er durch die Abbildung bei Pococke getäuscht worden zu sein, denn im Text steht, wie wir oben gesehen haben, ausdrücklich, daß die Statue nicht ganz gewesen sei. Eben so ist es nicht ganz richtig, wenn er sagt, daß die Inschriften an Pocockes Statue nur im Allgemeinen besagten; ich habe den Memnon

tönen

Digitized by Google

tönen hören; nicht ich habe diesen Koloß tönen hören. Die Epigramme und Inschriften bei Pococke enthalten wirklich die ganz bestimmte Nachricht, daß der Koloß, an dem sie stehen, der tönende Koloß sei, und daß er auch derjenige sei, den Kambyses zerschlagen habe. Εγραψε, sagt das eine darauf befindliche Epigramm, Καμβυσης με τον δε λιθον „Mich, den tönenden Stein, verwundete Kambyses.“ Auch die Behauptung des Strabo, daß beide Kolossen aus Einem Stein gewesen wären, ist nicht wider Pococke. Die unverstümmelte Statue ist auch nach ihm aus Einem Steine, bei der verstümmelten aber bemerkte er nur im obern Theile verschiedene Steinlagen, der untere Theil mit dem Säulenstuhle sind auch nach ihm aus Einen Steine. Pococke untersuchte also nur sorgfältiger, als Strabo. — Um hier einen Begriff von der kolossalischen Größe dieser Bildsäulen zu geben, bemerken wir noch aus Pococke, daß die Beine von der Sole bis ans Knie 19 Fuß hoch und der untere Theil derselben 5 Fuß breit ist. Der Säulenstuhl bei der einen ist 30 Fuß hoch und 70 Fuß breit, bei der andern 33 Fuß hoch, und 19 breit

Von den Erklärungen über Memnon und den Memnonsstatuen und deren vorgegebenem Klange führen wir folgende als die vornehmsten an: Hofrath Heyne ad Apollod. p. 756. sagt: Der Name Memnon ist unstreitig mehr durch die Phantasie der Dichter, als wegen irgend eines historischen Grundes, in den trojanischen Krieg mit verflochten worden. Der Name scheint ursprünglich ägyptisch, aber verdorben zu sein. Pausanias sagt in der oben angeführten Stelle, daß die Einwohner von Theben die Bildsäule, welche die Griechen Memnon nannten, Phamenophis genannt haben. Bei Syncellus S. 151. liest man dafür Amenophthis, woraus im Chronicon des Hieronymus Amenophis gemacht worden ist, welcher Name unter den alten Königen Aegyptens vorkommt. Weil die Griechen in frühern Zeiten auch in die südöstlichen Gegenden Asiens Aethiopier setzten, so machten sie daher den Memnon zum Sohn der Aurora, und ließen ihn Aethiopier von Osten her den Trojanern zu Hülfe führen. Wenn an dem allen etwas wahres ist, so beweist es nur, daß Priamus aus einer östlichen Gegend Kleinasiens Hülfstruppen erhalten habe. So weit Heyne. — Wie kam man aber dazu, den Memnon nach Oberägypten zu versetzen? Unstreitig geschah dies erst in spätern Zeiten, und vielleicht war eben die Sage Ursache, daß Memnon Aethiopier zum Priamus geführt habe. Diese suchte man, als die Erdkunde mehr im Gang kam, nicht mehr im östlichen Asien, sondern nun in Afrika, also auch in den südlichen Theilen von Aegypten. Vielleicht verleitete auch Namensähnlichkeit eines ägyptischen Königs mit dem Namen Memnon zu dieser Meinung.

Eine weitläuftige und scharfsinnige Erklärung über Memnon und vorzüglich über das Tönen der Memnonsbildsäule in Aegypten liefert uns Hr. Dornedden in seinem Phamenophis, welche wir hier im Auszuge mittheilen wollen. Vorher müssen wir noch unsere Leser bitten, daß sie, um sich mit den neuen Ideen, die Hr. Dornedden in diesem Werke aufstellt, besser bekannt zu machen, die Art. Apis, Hieroglyphae, Nilus, Neitha, Osiris, Phoenix und andere dieses Wörterbuchs mit dem folgenden vergleichen mögen.

Zuerst zeigt er, warum die Griechen die Statue bei Theben, welche die Einwohner dieser Stadt selbst für die Statue eines ihrer Eingebornen, ausgaben, für die Bildsäule eines griechischen Heros, Memnon, gehalten haben. Zweitens erklärt er den Namen Phamenophis. Drittens zeigt er, was man unter dem Ausdruck zu verstehen habe: die Statue des Phamenophis gab täglich beim Aufgang der Sonne einen Klang von sich. Viertens

Digitized by Google

tens erklärt er den Ausdruck Philostrats (in vit. Apollon. VI. c. 3): Phamenophis lebte fünf Menschenalter, und starb in seiner Jugend. Fünftens beschließt er, mit einigen Bemerkungen über den Koloß des Phamenophis als Kunstwerk betrachtet. Wir wollen mit dem zweiten Abschnitt den Anfang machen. Das Wort Phamenophis bedeutet ein Grab des Osiris. Das Wort ist zusammengesetzt aus Ph. die Vorschlagssylbe eines Worts, das männlichen Geschlechts ist, und Amenophis. Das A in Amenophis ist nicht ein besonderer Buchstabe, sondern liegt in der Gewohnheit der Aegypter, die Buchstaben m und n im Anfange eines Worts wie Am und An, oder Em und En auszusprechen. Also fällt die erste Sylbe Pha vom Namen des thebanischen Kolosses ganz weg, und er heißt Menophis. Dieses Wort ist zusammengesetzt aus Mhev (sprich Me) und Nophis. Mhev heißt ein Grab und Nophis war ein Name des Osiris. Hermäus bei Plutarch (de Isid. p. 108 ed. Squir) sagt nämlich, Osiris habe auch den Namen Omphis, d. h. Wohlthäter, geführt. Nun haben wir in der ägyptischen Sprache ein Wort Nouphi, das auch Wohlthäter heißt, und weil die Aegypter die Vokale am Ende aspirirten, so klang es den Griechen wie Nouphis. Die Sylbe ou wird in der Mitte der Wörter von den Aegyptern fast ganz verschluckt, so daß das Wort wie nphis klang. Setzt man hievor den unbestimmten Artikel Ou, welcher wie ein gedehntes, leise aspirirtes o ausgesprochen wurde, so wird aus nphis das Wort Onphis; nun pflegten die Griechen bei nachfolgenden Consonanten das n wie m auszusprechen: also ist Onphis einerlei mit Omphis und folglich dieses einerlei mit Nophis. Setzt man die Wörter Me und Nophis zusammen, so wird daraus Me — nphis oder Menphis, oder Memphis, also ist der Name Amenophis oder Phamenophis einerlei mit dem Namen der Stadt Memphis; diesen übersetzten aber die Aegypter nach Plut. de Isid. p. 50 und 51. ed. Squir ausdrücklich durch ταφον Οσιριδος, Grab des Osiris. — Grab des Osiris bedeutet aber in der heiligen Sprache der Aegypter nichts anders als einen Jahresgnomon, einen Anzeiger vom Anfange des Jahres. Denn unter Osiris verstand man das Sonnenjahr; unter Tod des Osiris den Anfang des Sonnenjahrs, also unter Grab des Osiris einen Ort, wo der todte Osiris sich befindet, ein Etwas, woran man den Anfang des Jahres erkennen kann, einen Anzeiger des Anfangs des Jahres, einen Jahresgnomon (s. Osiris), also bedeutet Phamenophis einen Jahresgnomon. Aber warum sagten die Thebaner zum Pausanias: die Statue, welche er für eine Bildsäule des Memnon halte, sei die eines ihrer Eingebornen, des Phamenophis? Warum sagten sie nicht geradezu: es ist keine Statue, die einen Menschen vorstellt, es ist ein Phamenophis, ein Jahresgnomon? — Es läßt sich wohl keine andere Ursache hievon denken, als daß die Thebaner zu des Pausanias Zeiten sich selbst nicht mehr verstanden. Sie wußten wohl, daß der Koloß Phamenophis heiße und daß dieses Wort das Grab des Osiris bedeute, konnten sie auch wissen, so lange ägyptisch gesprochen wurde; aber daß Phamenophis einen Jahresgnomon bedeute, wußten sie nicht mehr, denn die Kenntniß der Hieroglyphensprache war wohl damals schon fast verloren gegangen. Sie dachten also, weil der Koloß Phamenophis hieß, und eine menschliche Figur hatte, und weil Phamenophis ein ägyptischer Name war, daß er einen Aegypter — einen Landeseingebornen — vorstellte, und das sagten sie dann dem Pausanias.

Aber wie ging es zu, daß die Griechen den Jahresgnomon Phamenophis für die Statue des Memnon nahmen? Die Beantwortung dieser Frage hängt mit der Beantwortung einer andern zusammen: warum hielten überhaupt die

Digitized by Google

Griechen einige ägyptische Götter mit ihren eigenen für einerlei? Gewöhnlich führt man als Ursache dieser räthselhaften Erscheinung an, daß die griechische Religion mit der ägyptischen seit Psammetichs Zeiten sei verschmolzen worden. Aber ohne zu erwägen, daß die Verschmelzung selbst fast eben noch so räthselhaft bleibt, wie das Räthsel, welches sie lösen sollte: so ist auch sogar das Factum der Zeit nach falsch; denn schon lange vor Psammetich, ja Jahrhunderte vor Homer und vor dem trojanischen Krieg findet man, daß ägyptische Götter mit den griechischen für einerlei gehalten worden sind. Diese Verschmelzung fiele also in eine Zeit, wo die Aegypter noch als ganz insolirtes Volk, ohne Verbindung mit Fremden waren, wo alle die eine solche Verschmelzung begünstigenden Umstände fehlten, welche zur Zeit des Psammetichs Statt fanden. Einen Beweis von einem solchen frühen Füreinerleihalten griechischer und ägyptischer Gottheiten führt Hr. Dornedden aus dem Homerischen Epitheton des Nils: Διϊπετης, worüber dieser Art. im Nachtrage und der Artikel Nilus nachzusehen ist. Das Resultat seiner Gründe ist, das im Zeitalter Homers und vor ihm der Zeus der Griechen gerade das gewesen sei, was den Aegyptern der Osiris war, woraus also folgt, daß schon das vorhomerische Zeitalter die ägyptischen Götter mit den griechischen für einerlei gehalten habe. Da nun — schließt Hr. Dornedden weiter — die Götter Aegyptens nichts weniger als Götter, in dem Sinne, wie wir das Wort nahmen, waren; sondern nichts anders als Schriftzeichen der heiligen Sprache, welche man deswegen Götter nannte, um sie als heilige Schriftzeichen zugleich mit ihrer Form, als personificirter heiliger Schriftzeichen übereinstimmend zu machen (s. Apis), so sieht man, daß die erwiesene Identität der griechischen und ägyptischen Götter nicht von einer Identität des Begriffs der Gottheit, sondern von einer Identität der Sache, welche durch griechische und ägyptische Götter, als personificirte heilige Schriftzeichen, bezeichnet wurde, zu verstehen ist. Diese Sache, welche man nun durch Schriftzeichen bezeichnete, denen man den Charakter der Göttlichkeit in ihrer personificirten Form beilegte, denen man Tempel bauete und Priester zugesellte, mußte offenbar, um eines so großen Aufwandes von Veranstaltungen werth zu sein, etwas sehr Wichtiges für den rohen Menschen, die nothwendigsten Bedingungen zu seiner physischen Subsistenz enthalten haben. Hieraus folgt, daß sie bei allen beginnenden Völkern dieselbe gewesen sein müsse, denn bei allen mußten die nothwendigsten Bedingungen ihrer physischen Subsistenz dieselben sein, und so sieht man, wie Griechen und Aegypter durch ihre Götter, als personificirte heilige Schriftzeichen, einerlei bezeichnen mußten, man sieht den Grund der Identität der griechischen Götter mit den ägyptischen. Eine solche nothwendige Bedingung der physischen Subsistenz für alle beginnende Völker war vorzüglich die Ausmessung der Zeit. Die ägyptischen Götter bezogen sich auf den ägyptischen, die griechischen auf den griechischen Kalender. Die griechischen Heroen — um unserm Gegenstande näher zu kommen — waren Halbgötter, d. h. sie gehörten halb in den griechischen Kalender. Man brauchte sie nicht als Zeichen für Tage, Wochen, Monate u. s. w. aber sie waren mit dem griechischen Kalender und der griechischen Chronologie aufs genaueste verbunden. Der Grieche knüpfte an sie die Geschichte seiner Götter, d. i. die Geschichte seines Kalenders. Sie dienten zu Epochen und Aeren, machten sogar einen eigenen Cyclus, den Heroencyclus aus, nach dem alle ältere Geschichte berechnet und auf den alle alte Chronologie gegründet wurde. Da man nun die Möglichkeit einsieht, wie zwischen einem ägyptischen Jahresgnomon und einem griechischen Heros eine Aehnlichkeit Statt finden könne: so findet man den Grund von dem Factum, daß der ägyptische Jahres-

gnomo

Digitized by Google

nomon Phamenophis für den griechischen Heros Memnon gehalten wurde, darin, daß der Gebrauch, den man vom Jahresgnomon in Theben im ägyptischen Kalender machte, im Wesentlichen mit dem übereingekommen sei, den man von dem griechischen Heros Memnon im griechischen Kalender machte. Dazu kommt nun auch noch die Aehnlichkeit der Form. Der ägyptische Phamenophis war in Menschengestalt abgebildet, und griechische Heroen bildete man auch so ab: also fand der Grieche noch weniger Bedenklichkeiten, den thebanischen Koloß für die Statue zu halten, die dem griechischen Memnon nach seinem Tode errichtet wurde.

Was soll nun die alte Sage bedeuten, daß Phamenophis täglich beim Aufgange der Sonne der zerspringenden Saite einer Cither oder Leier gleich geklungen habe? — Man unterscheide in dieser Angabe 1) daß Phamenophis überhaupt getönt; 2) daß er wie die zersprungene Saite einer Leier getönt habe. Jenes Tönen überhaupt kann man das ursprüngliche, dieses das aus dem ursprünglichen abgeleitete Tönen nennen. Mit dem ursprünglichen Tönen haben wir es vornämlich zu thun. Zuerst müssen wir untersuchen, wie der Phamenophis ein Grab des Osiris, d. i. ein Jahresgnomon war. Bei Joseph. contra Apion. II. 1061. A. B. Aurel. Allobr. 1611 findet man eine Nachricht von einer Art von Gnomonen in Aegypten. Es waren Säulen, deren Fuß in einer Art von Becken stand, und deren Spitze sich in einen Menschenkopf endigte, dessen Schatten denselbigen Umlauf bezeichnete, wie die Sonne am Himmel; d. h. unstreitig, dessen Schatten die Zeit des Jahres bestimmte. War nun etwa der Phamenophis ein solcher Schattenzeiger? — Diese Frage läßt das mehr als 3000 jährige Alter des thebanischen Jahresgnomon unbeantwortet. Einige Sagen aber lassen über die Art, wie er Jahresgnomon war, etwas vermuthen. Plinius H. N. X. c. 26. setzt die Statue des Phamenophis in den Tempel des Serapis und die jetzige Ansicht des Platzes zeigt die Bautrümmer eines Riesenwerks, das selbst die ältesten Griechen unter dem Namen des Memnoniums, oder — wie es heißen sollte — des Phamenophenms nur noch in Ruinen sahen. Es scheint daher, daß Phamenophis Anfangs nicht unter freiem Himmel, sondern bedeckt in einem Gebäude oder Tempel gestanden habe. Wollte man die ungeheure Größe der Statue als einen Einwurf dagegen betrachten, so ist zu bemerken, daß man von eben so großen und wohl noch größern Bildsäulen gewiß weiß, daß sie in Tempeln gestanden, wie z. B. die Statue des Serapis im Tempel zu Alexandrien, welche so groß war, daß sie mit der Rechten die eine, mit der Linken die andere Wand des Tempels berührte. Als Beweis, daß Phamenophis wirklich in einem Tempel gestanden habe, dient die Sage, daß er getönt habe, wenn zu einer gewissen Zeit der Sonnenstrahl seinen Mund berührte. Denn diese Sage heißt unstreitig so viel: wann der Sonnenstrahl durch den Mund des Phamenophis zu einer gewissen Zeit eine Linie beschrieb, so tönte er, und eben hierin, daß der Sonnenstrahl zu einer gewissen Zeit durch den Mund des Phamenophis eine Linie beschrieb, bestand die Art, wie Phamenophis ein Phamenophis, d. h. ein Jahresgnomon, ein Anzeiger des Anfangs des unter dem Worte Rophis verstandenen Sonnenjahrs war. Konnte der Sonnenstrahl anders durch den Mund des Phamenophis eine Linie beschreiben, als wenn er in einem Tempel, in einem bedeckten Gebäude stand? — Dieses muß nämlich die Beschaffenheit gehabt haben, wie der Tempel des Serapis zu Alexandrien, in welchem gegen Aufgang der Sonne ein kleines Fenster angebracht war, durch welches der Sonnenstrahl gerade auf die Lippen des Serapis schien. Ruffin. Hist. eccles. II. c. 23. In einem solchen Tempel konnte der Sonnenstrahl zu einer gewissen Zeit den Mund des Phamenophis berühren; in

Digitized by Google

einer Stellung unter freiem Himmel war es wenigstens nicht möglich, daß der Sonnenstrahl eine so feine Linie beschreiben konnte, als ihrer der Aegypter zur Bestimmung des Sonnenjahrs bedurfte. — Nun werden wir die Frage beantworten können, was das Tönen des Phamenophis eigentlich war und was es zu bedeuten hatte. Philostratus in vit. Apollon. IV. c. 3. (cfr. Plin. H. N. X. 26. n; Tac. Ann. II. c. 61) sagt, daß Phamenophis bei Sonnenaufgang und zwar nur dann bei Sonnenaufgang getönt habe, wann ein Sonnenstrahl auf seinen Mund gefallen wäre, und in Iconibus p. 742. sagt er: der auf den Mund fallende Sonnenstrahl entlockte ihm den Ton eben so, wie Jemand, der ein Instrument streicht, mit dem Bogen den Saiten einen Ton entlockt. Nun zeigte der Sonnenstrahl, wann er auf den bestimmten Punkt an dem Mund der Statue traf, den Anfang des Sonnenjahrs an, oder, weil der Punkt sich am Munde des Phamenophis befand, der Mund desselben zeigte den Anfang des Sonnenjahrs an. Wie zeigt man durch den Mund etwas an? Natürlicher Weise durch Töne. Also in der heiligen Sprache wurde das Factum: der auf Phamenophis fallende Sonnenstrahl zeigte den Anfang des Sonnenjahrs an, so ausgedrückt: Phamenophis Mund tönt. — Ich will zwar Hr. Dornedden nicht gerade zu widersprechen; indessen ist es mir doch nicht ganz wahrscheinlich, daß das Tönen der Statue nichts weiter gewesen sei, als das Anzeigen des Jahresanfangs durch einen auf den Mund derselben fallenden Sonnenstrahl. Strabo wenigstens spricht zu bestimmt von wirklichen Tönen, die er in Begleitung einer großen Anzahl von Zeugen hörte. Sollten Römer und Griechen sich auch mit den Worten der heiligen Sprache ausgedrückt haben, die ihnen doch gewiß fremd war? Oder sollten sie, wenn die Aegypter sagten, der Koloß tönt, dieses so aufs Wort geglaubt und ihnen nachgesprochen haben, ungeachtet sie keine wirklichen Töne hörten? Könnte man nicht vielleicht annehmen, daß wenigstens in spätern Zeiten die Priester ein Maschinenwerk, oder sonst eine Art von Betrug veranstaltet hätten, der vielleicht nicht einmal sehr schwer anzubringen war, um den Ausdruck der heiligen Sprache, der Koloß tönt, noch durch ein sinnliches Zeichen näher zu bezeichnen? — Doch ich fahre fort, Hr. Dornedden Erklärung zu entwickeln.

Die Sage und Geschichte sprechen nur immer vom Wunder des Tons, ohne zu erwähnen, was der Ton enthalte, und ohne ein Wort davon zu sagen, daß Phamenophis gesprochen habe. Aber Phamenophis sprach wirklich. Denn was heißt das: Phamenophis tönt? Wie wir gesehen haben, nichts anders, als Phamenophis zeigte den Anfang des unter dem Worte Nophis verstandenen Sonnenjahres an. Die heilige Sprache drückte den Anfang des unter Nophis verstandenen Sonnenjahres durch: Nophis Tod aus. Also: Nophis Tod waren die Worte, welche aus Phamenophis Munde gingen. Daher heißt es: sein Ton war ein trauriger Ton; er seufzte kummervoll und in Betrübniß (Calliſtrat. in Stat. p. 877. A. ed. Morelli); von Kummer gerührt entfielen ihm Seufzer der Trauer (ibid. p. 865. C.); ein Trauerlied kommt aus seinem Munde (Tzetz. Chiliad. VI. Hist. 64). Ferner erzählt die Sage, daß auch Thränen aus den Augen des Phamenophis fielen, wenn er tönte. Calliſtr. in Stat. p. 877. A. Sind diese Sagen von den Thränen und Trauertönen des Phamenophis mehr als Erdichtung, so mußte an der Statue selbst der Umriß des Mundes einen Redenden und das ganze Minenspiel, vorzüglich der Blick der Augen, einen Weinenden und Traurigen dargestellt haben. Aber aus dem jetzigen Zustande der Statue kann man unmöglich davon urtheilen, ob ein solcher Ausdruck in derselben gewesen sei. Doch deswegen kann man noch nicht behaupten, daß die Nachricht der Alten

Digitized by Google

von den Thränen und Trauertönen des Phamenophis erdichtet sei, daß nicht wirklich, als die Statue noch unverletzt da stand, ein dahin abzweckender Ausdruck in ihrem Gesichte gewesen sei. Die Priester, welche auf der Nilsinsel, in der Nachbarschaft von Philä, Osiris Tod zu beklagen, d. h. den Anfang des unter dem Worte Osiris verstandenen Zeitcyclus anzuzeigen, bestellt waren, sprachen die Worte: Osiris Tod, auch traurig und mit weinenden Augen aus. Julius Firmicus de errore prof. relig. p. 506. ed. fac. Gronov. Thaten dies die Priester, so konnte doch der Stein, dessen Bestimmung es auch war, Osiris Tod anzuzeigen, dies unmöglich anders thun, als mit Thränen in den Augen. Also ist die Nachricht des Callistratus historisch gegründet. Sie muß sich aus Aeltern herschreiben, die Phamenophis Augen noch weinen sahen, und sie belehrt uns, wie das jetzt ganz entstellte Gesicht des Phamenophis ausgesehen haben müsse.

Ferner heißt es, Phamenophis tönte des Nophis Tod alle Tage und zwar 1) alle Tage, wenn der Tag sich neigte. Phamenophis tönte alle Tage, d. h. er zeigte den Anfang des Jahres alle Tage an; wie konnte dies sein? Fängt das Jahr etwa alle Tage an? — Erstlich waren auch die Priester auf der Nilinsel bestellt, des Osiris Tod alle Tage zu beklagen. Warum thaten sie dies? Weil sie das unter dem Worte Osiris verstandene Sonnenjahr Theilweise, nach der Folge der in ihm enthaltenen Tageseinheiten anzeigten. Eben so könnte es also auch mit dem thebanischen Koloß gewesen sein. Er tönte alle Tage Nophis Tod, würde dann heißen: er zeigte das unter Nophis verstandene Sonnenjahr Theilweise, nach der Folge der in demselben enthaltenen Tageseinheiten an. Aber wie geschahe dies? Beschrieb etwa der Sonnenstrahl am Phamenophis so viele Linien, als Tage im Jahre sind? Dazu würden so zusammengesetzte gnomonische Werkzeuge erfordert worden sein, als es in Aegypten in so frühen Zeiten, wo der Gnomon Phamenophis errichtet worden sein mag, unmöglich geben konnte. Nur eine einzige Linie war am Phamenophis von gnomonischer Bedeutung und der Name Phamenophis ein Anzeiger des Anfangs des Sonnenjahres, zeigt selbst an, daß die gnomonische Bedeutung der an ihm befindlichen Linie nicht Tage, sondern Jahre anzeigte. Man kann also jene Nachricht auf folgende Art erklären: wenn Phamenophis den Anfang des Jahres anzeigte, so zeigte er eben dadurch den Anfang aller niedrigen in diesem Sonnenjahre enthaltenen Einheiten an. Und so konnten die Priester dann wohl sagen: Phamenophis tönt des Osiris Tod alle Tage, d. i. er zeigt den Anfang des Jahres und mit diesem zugleich den Anfang aller Tage im Jahre an. Daß 2) es heißt, Phamenophis tönte beim Untergang der Sonne, erhält daher seine Erklärung, daß die Aegypter den Tagesanfang vom Untergange der Sonne an rechneten.

Jetzt läßt sich auch eine dunkle Stelle bei Lucian in Philopseud. p. 496. B. op. T. II. ed. Salmur. erklären, wo es heißt: nicht auf die gewöhnliche Art hörte ich vom Amenophis einen unförmlichen Ton, mir tönte er mit offenem Munde ein Orakel in sieben Versen. Also Phamenophis tönte ein Orakel und zwar ein Orakel in 7 Versen? Was enthielt dies Orakel? Unstreitig nichts anders, als die Worte: Osiris Tod! wie aus dem vorigen erhellet. Diese Worte also tönte Phamenophis, und weil er sie als personificirtes heiliges Schriftzeichen, als ein Gott tönte, so mußte auch seine Rede die Rede eines Gottes, d. h. nach den Begriffen der Alten, ein Orakel sein. Daß es in Versen war, kommt wohl auf Lucians Rechnung, denn er, als ein Grieche, kannte keine andern Orakel als in Versen. Also heißt Lucians Nachricht weiter nichts, als: der Aegypter habe den Phamenophis dann und wann siebenmal des Nophis Tod wiederholt tönen lassen. Wie läßt sich nun dieses siebenmalige

Orakel

Digitized by Google

Orakel erklären. Nach dem, was wir bisher bemerkt haben, bedeutete Nophis Tod sowohl den Anfang des Jahres, als den Anfang eines Tages im Jahre, und in wiefern durch den Anfang des Jahres auch zugleich der Anfang jedes Tages im Jahre gegeben ist, in sofern konnte von Phamenophis, der gnomonisch nur den Anfang des Jahres anzeigte, auch gesagt werden, daß er den Anfang des Tages im Jahre anzeige. Könnte ihn nicht aber auch der Aegypter eine höhere Einheit als den Tag, haben wollen anzeigen lassen? Ist nicht auch durch den Anfang des Jahres der Anfang aller Wochen gegeben? Wenn also Phamenophis des Nophis Tod siebenmal tönte, so tönte er den Anfang des Tages siebenmal, d. h. er tönte den Anfang der Woche, d. h. er zeigte mit dem Anfang des Jahres zugleich auch den Anfang aller Wochen im Jahre an.

Nur bei Sonnenuntergang tönte Phamenophis traurige Töne; die Sage läßt ihn aber auch bei Sonnenaufgang tönen, und dann war sein Ton ein Freudenton. Kündeten diese fröhlichen Töne auch Nophis Tod? Woher der Kontrast zwischen den Tönen am Morgen und denen am Abend? In welchem Verhältniß standen beide zu einander? — Eine Stelle bei Julius Firmicus l. c. giebt hierüber Aufschluß. Er sagt: in dem Innern der Tempel liegt das Idol des Osiris begraben. Um dieses stellen die Aegypter jährliche Klagen an, scheeren ihr Haupt, um das unglückliche Schicksal des Königs durch die Schändung ihres Haupts zu betrauern; sie zerschlagen sich die Brust, zerfleischen ihre Arme, reißen die Narben der alten Wunden wieder auf, um durch die jährlich wiederholte Trauer das Andenken an den traurigen und beklagenswürdigen Tod des Osiris zurückzurufen. Und wenn sie dies eine gewisse Anzahl von Tagen durch gethan haben, dann bilden sie sich ein, die Ueberbleibsel des zerfleischten Leichnams gefunden zu haben, und verwandeln ihre Trauer in Freudensbezeugungen. Der Scholiast bei Juvenal Sat. VIII, setzt hinzu: die Aegypter wenn sie den Osiris gefunden haben, rufen laut: Ευρηκαμεν, συνχαιρομεν Laßt uns freuen, wir haben ihn gefunden! Dies ist nun so zu verstehen. Osiris bedeutet ein Jahr von 360 Tagen und in wiefern mit dem letzten Augenblicke des 360sten Tages der erste Tag des neuen Jahres anfängt, in sofern bedeutet Osiris Tod den Anfang der 360tägigen Zahlenreihe, des ältesten ägyptischen Sonnenjahres. In der Folge aber wurden den 360 Tagen noch 5 Tage hinzugethan, welche mit dem alten Sonnenjahre nicht Eine Zahl ausmachten, sondern die als eine besondere, für sich bestehende Zeitbestimmung angesehen wurden. Da also jetzt zwischen dem Anfang und Ende des alten Sonnenjahres 5 Tage in der Mitte lagen, so konnte Osiris nicht mehr in demselben Augenblicke, wo er aufhörte, wieder anfangen, und man verstand jetzt unter Osiris Tod, das Ende des Jahres, nicht auch zugleich den Anfang des neuen, und diesen drückte man nun in der heiligen Sprache durch das Wiederfinden des Osiris, durch Osiris Geburt aus. Dieses verkündigte ganz Aegypten mit Freudentönen; daher zeigte denn auch der Phamenophis den Anfang des Jahres durch Freudentöne bei Sonnenaufgang an.

Aber die Wundersagen vom Phamenophis sind noch nicht alle. Philostrat in vit. Apollon. VI. c. 3. sagt noch von ihm: er lebte fünf Menschenalter und starb in seiner Jugend. Man muß im Phamenophis unterscheiden: die Statue selbst, als ein personificirendes Subject und das nophische Sonnenjahr, dessen Anfang er als Gnomon anzeigte. Vom Phamenophis, als Person, konnte gesagt werden, daß er töne, die Gottheit zu schauen verlangt habe u. s. w. Vom Phamenophis, als Sonnenjahr, gilt die Stelle des Philostrat, daß er fünf Menschenalter gelebt habe, und in seiner Jugend gestorben

gestorben sei. Die Erklärung hievon werden folgende Betrachtungen geben.

Nophis ist ein Name des Osiris, d. h. ein Name, unter dem man in Aegypten das Sonnenjahr verstand. Wenn die heilige Sprache von einer Zeitbestimmung, als einer Person, spricht, daß sie so und so lange lebe, so heißt das: die Zeitbestimmung ist so und so groß, dauert so und so lange. Nun haben wir zwar gesehen, daß Phamenophis ein Jahresgnomon war, und daß das Sonnenjahr bei den Aegyptern eine verschiedene Länge hatte; aber so lang war es nie, daß es 5 Menschenalter betragen hätte. Man muß also annehmen, der Aegypter habe mehrere nophische Sonnenjahre, etwa so viel, als 5 Menschenalter betragen, zusammengenommen, sie als eine Einheit, als ein Ganzes betrachtet und daher vom Nophis gesagt, er lebe fünf Menschenalter, d. h. eine gewisse Menge nophischer Sonnenjahre, als Einheit betrachtet, befasse fünf Menschenalter. Wenn es ferner heißt, Phamenophis, d. h. der unter dem Worte Nophis verstandene Zeitcyclus, sei nach einem Leben von fünf Menschenaltern in seiner Jugend gestorben, so heißt dies, die fünf Menschenalter machten nicht die ganze Lebenszeit des Nophis, sondern nur einen geringen Theil derselben aus. Also waren die fünf Menschenalter in dem Zeitcyclus Nophis nur eine Einheit, dergleichen er mehrere in sich enthielt, und in wiefern diese Einheit von 5 Menschenaltern sich zum ganzen Cyclus ungefähr wie ein Jahr zur ganzen Lebenszeit des Menschen verhielt; in sofern waren die fünf Menschenalter, die Nophis durchlebte, sein erstes Lebensjahr, die Zeit seiner Jugend. Er starb nach einem Leben von fünf Menschenaltern in seiner Jugend, heißt also: die im nophischen Zeitcyclus enthaltene Einheit von fünf Menschenaltern ging zu Ende, und sie verhielt sich zum ganzen Cyclus, nur wie ein kleiner Theil zum Ganzen, sie wurde als die erste unter allen übrigen Einheiten des Cyclus angenommen. Wir lernen also aus dieser Nachricht zuerst, daß in dem nophischen Zeitcyclus die einfache Einheit ein Jahr gewesen; 2) daß die zusammengesetzte Einheit desselben aus einer wiederkehrenden Reihe von Jahren, d. i. aus einem Cyclus im eigentlichen Sinne des Worts bestanden habe; und 3) daß unter dem Nophis selbst mehrere solcher wiederkehrenden Reihen von Jahren, d. i. eine Periode im eigentlichen Sinne des Worts verstanden worden. Aber wie groß war nun diese Periode? Wie groß die einfache Einheit derselben, d. h. wie groß das Sonnenjahr, das in ihr zur einfachen Einheit angenommen war, und wie viel Sonnenjahre gingen auf eine zusammengesetzte Einheit derselben, oder wie viel Sonnenjahre begriffen Philostrats fünf Menschenalter? — Wir wollen sehen, wie sich diese Fragen beantworten lassen. Die Zeit des Anfangs der nophischen Periode wird durch folgenden Mythus bestimmt. Von den Acanthusbäumen zu Abydus, die im Frühjahre blüheten, erzählten die Aegypter: die vom Tithonus nach Troja geschickten Aethiopier hätten hier, als sie Memnons Tod erfahren, ihre Kränze in die Acanthusbäume geworfen, und seit der Zeit hätten die Blüthen derselben die Gestalt von Kränzen angenommen. Demetrius ap. Athen. Deipn. XV. p. 680. B. ed. Casaub. Abydus lag in der Gegend, wo Phamenophis stand. Unter Aethiopien ist nach Jablonsk. de Memn. p. 10. §. 4. Oberägypten und zwar Thebais zu verstehen. Also sind die erwähnten Aethiopier Einwohner Oberägyptens aus der Gegend des Phamenophis. Sie hörten von Memnons Tode, d. h. sie hörten, daß der Nophis gestorben war, und bezeigten ihre Trauer dadurch, daß sie die Kränze von ihren Häuptern nahmen, d. h. sie bezeichneten durch diese Trauer den Anfang der nophischen Periode, oder den Anfang irgend einer Einheit derselben. Noch ist der letzte Umstand zu erklären, daß sie die abgenommnen Kränze in die Acanthusbäume

warfen,

Digitized by Google

warfen, welche in der Folge Blüthen in Gestalt von Kränzen trugen. Diese Bäume blühten im März um die Zeit des Frühlingsäquinoctiums. Also fiel Nophis Tod in die Zeit des Frühlings, d. h. der Anfang der nophischen Periode, oder irgend einer Einheit derselben war im Frühlingsäquinoctium. Daß die Blüthen des Acanthus von der Zeit an die Kranzgestalt erhielten, soll weiter nichts heißen als: der Aegypter wollte dadurch, daß er einer physischen Erscheinung einen mythologischen Grund unterschob, diese dadurch zu einem Erinnerungsmerkmal machen, daß die nophische Periode mit dem Frühlingsäquinoctium anfange. Der Acanthusbaum hieß im Aegyptischen Seth - eneh (ausgesprochen Setene) von eneh Saeculum, cyclus, periodus und Seth reditus periodi und der Name war also selbst bedeutend. — Wir wollen nun untersuchen, ob es in Aegypten Perioden giebt, die mit dem Frühlingsäquinoctium anfangen. Unter andern finden wir in den alten Sagen hierüber folgende Nachricht. Es lief unter den Aegyptern eine alte Chronik herum, welche in 30 Dynastieen und 113 Generationen die ungeheure Zahl von 36525 Jahren enthielt. Diese Menge von Jahren heißt es bei Syncell. Chronog. B. C. ed. Goar. befaßte nach der Rechnung der Aegypter und Griechen die Zeit des großen Umlaufes des Thierkreises, nach deren Vollendung der Aequinoctialpunkt wieder in eben demselben Grad des Widders zurücktritt, wo er am Anfange der Periode gewesen war, wie man in der Geneſis des Hermes und in den Kyranischen Büchern findet. Diese Periode fing also, wie man sieht, mit dem Frühlingsäquinoctium an; wir wollen sehen, ob sie auf die nophische Periode paßt. Zu Alexandrien hatte sich eine dunkle Sage erhalten, daß das Vorrücken der Nachtgleichen in einem Jahre nicht mehr als den 100sten Theil eines Tages, also in 100 Jahren gerade einen Tag betrüge. Hipparch. ap. Ptolem. S. Des-Vignoles dissert. de annis aegyptiacis, in Miscellan. Berolinens. T. IV. p. 10. Wollten nun die Aegypter nach diesen Grundsätzen ein astronomisches Sonnenjahr von 365¼ Tagen mit dem Vorrücken der Nachtgleichen in Uebereinstimmung bringen, so mußten sie eine Periode von so viel Jahrhunderten machen, als Tage in ihrem Jahre waren, d. i. eine Periode von 365¼. 100 Jahren = 36525 Jahren, welches also jene Periode wäre, von der die alte Chronik spricht. Die Anwendung davon auf den Phamenophis und die Stelle bei Philostrat ist nun leicht. Phamenophis wurde zur Bestimmung des Vorrückens der Nachtgleichen gebraucht, und die unter dem Worte Nophis verstandene Aequinoctialperiode befaßte 36525 Jahre. Die zusammengesetzte Einheit derselben — Philostrats 5 Menschenalter — betrug ein Jahrhundert, welche in dem ganzen Nophis 365¼ mal enthalten war. Eine einfache Einheit, oder das Sonnenjahr, war also in derselben 365¼ Tag. Nun pflegte man in der heiligen Sprache die Fortschritte eines Zeitperiode durch verschiedene Stufen des Alters einer Person zu bezeichnen. Daher sagt Philostrat: Nophis habe fünf Menschenalter, d. h. ein Jahrhundert gelebt, und sei in seiner Jugend gestorben, denn seine ganze Lebenszeit betrug 36525 Jahre. —

Noch fügen wir folgende Bemerkungen hinzu über Phamenophis, als Kunstwerk betrachtet. Pocockes Kupferstich stellt, wie er selbst sagt, die Statue nicht in ihrem jetzigen Zustande vor, sondern so, wie sie ehemals beschaffen gewesen sein könne. Bei Norden aber ist die Abbildung getreu, und besonders merkwürdig, daran ist die getrennte Stellung der Beine und die auf die Knie greifenden Hände. Kaylus führt von dem erstern Umstande folgende Ursache an: die Aegypter wählten die ungeschickte Stellung der Beine bei ihren Statuen, um ihnen mehr Festigkeit zu geben

Digitized by Google

ben; sie besorgten, daß die Statuen leichter umbrechen möchten, wenn sie die Beine trennten. In Fällen aber wo sie die Beine ihrer Statuen mit dem Block zusammenhangen lassen konnten, war die ungetrennte Stellung derselben der Festigkeit wegen unnöthig, und sie blieben also dann der Natur getreu, und schieben die Beine. Daher sind sie bei der Statue Memnons getrennt, weil die Beine mit dem Block zusammenhängen. Hr. Dornedden verwirft diesen Grund als unstatthaft, und stellt folgenden neuen auf. Der Umstand, daß die Hände bei der Statue auf die Knie greifen, giebt in Verbindung mit den geschiedenen Beinen der Statue das Ansehen eines Aufstehenden. Nun zeigte Phamenophis das Sonnenjahr an, also wollte der Künstler die Statue, in einer Handlung begriffen, vorstellen, und zwar in dem Augenblicke der Handlung, die aus dem Uebergange einer ruhigen Lage zur Thätigkeit erfolgt. Diesen Augenblick beschreibt Engel (Ideen zur Mimik S. 116 ꝛc.) sehr meisterhaft, wenn er sagt: ein Mensch, dem sich im Zustande der Ruhe ein Reiz zur äußern Thätigkeit zeigt, wird durch seine Stellung schon die Bereitschaft dazu verrathen, wenn auch diese Thätigkeit noch nicht ausbricht. Er wird sich, so zu sagen, jedes Tempo bis auf das letzte ersparen, wird Hände, Arme, den ganzen Körper auf den ersten Wink der Seele gleichsam fertig halten. So wie im Sitzen die mäßigste, von der Thätigkeit entfernteste, Lage ist, den Körper zurückzulehnen, die in einander geschränkten Arme in den Busen zu verbergen, die Knie über einander zu werfen, oder die zurückgezogenen Füße über das Schienbein kreuzweis zu legen: so ist die letzte unter den ruhigen, schon der Thätigkeit nächste Lage, daß der Körper aufgerichtet, gegen den interessanten Gegenstand hingewandt, die Füße getrennt, in einen geraden Stand gesetzt, schon fest auf den Boden auftretend; die gleichfalls getrennten Hände auf die Knie greifend, zum Aufstehen und Handeln schon völlig bereit erscheinen.

Gerade in dieser hier beschriebenen Stellung erscheint auch Phamenophis, und in der That würde keine andere besser zu einem Anzeiger des Anfangs eines Sonnenjahres und Cyclus passen, als die, welche die Idee der eine Bewegung anfangen wollenden Kraft in uns erregen kann. Aegyptische Merkwürdigk. I, 64. Ant. Aufs. von Heyne I, 38; Dornedden Phamenophis 220 ꝛc.

Memnon, von Rhodus gebürtig, ein Statthalter des letzten persischen Königs, Darius Codomannus, über die Küsten von Kleinasien und Feldherr bei der persischen Armee. Als Alexander über den Hellespont gesetzt hatte, und die Perser sich berathschlagten, ob sie sich dem kühnen Macedonier am Flusse Granicus entgegensetzen sollten, gab Memnon den klugen Rath, keine Schlacht zu wagen, sondern sich zurückzuziehen, und das Land vor Alexandern her ganz zu verwüsten, und dagegen einen Einfall in Macedonien zu versuchen, wo man um so eher eine glückliche Diversion zu machen hoffen könnte, da die auf Alexanders Macht eifersüchtigen Griechen sich wahrscheinlich mit den Persern verbinden und so dem ganzen Unternehmen des jungen Fürsten auf einmal ein Ende gemacht werden würde, indem Alexander theils aus Mangel an Lebensmittel, theils um seinem geliebten Vaterlande zu Hülfe zu eilen, sich würde zurückziehen müssen, und so leicht zwischen zwei Feuer kommen und gänzlich besiegt werden könnte. Doch dieser kluge, wiewohl harte und dem Anschein nach gefährliche Rath, wurde von den andern persischen Heerführern, als dem Muthe und der Ehre der Perser nachtheilig, verworfen, und man beschloß, den Alexander am Ufer des Granicus zu erwarten. Der Ausgang der Schlacht war so, wie ihn Memnon vorhergesehen hatte. Er selbst und seine Söhne fochten dabei mit der muthigsten Tapferkeit; aber sie konnten die Niederlage der Perser nicht

ver-

Digitized by Google

verhindern. Er warf sich nun mit einem ansehnlichen Truppenkorps in die Stadt Milet, und beschloß, den Ort aufs hartnäckigste zu vertheidigen. Endlich mußte er aber doch nach einer rühmlichen Gegenwehr die Stadt übergeben, und zog sich sodann mit dem Reste seiner Truppen nach Halicarnassus. Weil er hier eine ansehnliche Besatzung kommandirte, so machte er es Alexandern schwer genug, diese Stadt zu erobern. Durch öftere Ausfälle zerstörte er die Werke und Belagerungsmaschinen der Belagerer, und tödtete viele Macedonier. Weil er aber doch auch viele von seiner Mannschaft verloren hatte, und die Mauern an mehrern Orten schon eingestürzt oder doch erschüttert worden waren; so zog er sich aus der Stadt zurück, und überließ sie dem Sieger. Man findet eine ausführliche Beschreibung dieser Belagerung bei Arrian. I. c. 21. — 24. und Diod. XVII. c. 23. — 27. Memnon begab sich nun auf die persische Flotte, nachdem er noch die Einwohner von Halicarnaß mit allen ihren Gütern nach der Insel Kos geführt hatte, und ging zum persischen Könige, um mit ihm den weitern Operationsplan zu verabreden. Diesen beredete er nun, den Krieg nach Macedonien zu spielen, und er wurde von ihm zur Ausführung dieses Plans zum Admiral der Flotte und zum obersten Feldherrn aller der Völker bestellt, die dazu gebraucht werden sollten. Er versammelte demnach die zerstreueten Ueberbleibsel der persischen Armee, ließ die Flotte bei Kos zusammenkommen und hier die Landmacht am Bord nehmen. Auch eroberte er wirklich die Inseln Chios und Lesbos, bis auf die Stadt Mitylene, und war von da Willens nach Euböa zu gehen, und dann Griechenland und Macedonien zum Sitze des Krieges zu machen; aber unglücklicherweise starb er bei der Belagerung von Mitylene. Man sehe über diesen berühmten Feldherrn, den besten, welchen Persien aufzuweisen hatte, die Berichte Arrians II. c. 1 etc.; Diodors XVII. c. 24. und Freinsheimii Supplem. Curtii. II. c. 12. Allg. Weltg. IV. §. 390 ꝛc. VII. 290 ꝛc.

Memnones, ein Fluß in Aethiopien an der Westseite des Nils, südlich von den Blemmyern.

Memnonium, siehe Susa und Thebae.

Memphis, eine Tochter des Nilus und Gemahlin des Epaphus, mit welcher dieser die Libya zeugte, und ihr zu Ehren die von ihm erbauete Stadt Memphis benannte. Apollod. II, 1. 4. Andere nennen sie eine Tochter des Uchoreus, der ihr zu Ehren Memphis erbauet und benannt haben soll. In sie soll sich auch der Nil verliebt und mit ihr den Aegyptus erzeugt haben. Diod. Sic. I. p. 32 etc.

Memphis, die Hauptstadt des memphitischen Nomos und ehemals die Hauptstadt von ganz Aegypten und die zweite Residenz der ältern Könige. Sie lag auf der Westseite des Nils, drei Schönos (Strab. XVII. p. 2210) oder 15 römische Meilen (Plin. V, 9) oberhalb des Delta, wenn man den Schönus nach Eratosthenes zu 40 Stadien = 5 röm. Meilen rechnet. In der Bibel wird sie nach Einigen Noph oder Moph, von den Arabern Miser, auch Menuph genannt. Ueber die Bedeutung ihres Namens siehe den Artikel Memnon. Nach Herodot. II, 93. wurde sie von dem Könige Menes erbauet, nach Diodor I. c. 50. vom Uchoreus, der sie nach seiner Tochter benannt haben soll. Ein aus dem Nil geleiteter Kanal umschloß die Stadt, und diente ihr zur Befestigung; an der Südseite hatte sie einen hohen Wall, der sie gegen das Anschwellen des Nils schützte; an der West- und Nordseite aber gegrabene Seen, welche das überflüssige Wasser des Nils aufnahmen, und die umliegenden Felder damit wässerten. Ehe Memphis gebauet wurde, war die Gegend hier voller Moräste, welche der Nil gebildet hatte. Diese waren um so ausgebreiteter, weil sich hier das Nilthal an der Westseite

nach

Digitized by Google

nach Libyen hin öffnete. Den Boden, worauf Memphis stand, mußte man daher durch Kunst erst gewinnen. Diese in der That herculische Arbeit schreibt Herodot dem Menes zu. Der Nilfluß, sagt er, überschwemmte damals alles bis an die libyschen Berge. Menes zog nun einen Damm 100 Stadien oberhalb Memphis, wodurch er den südlichen Arm des Flusses abdämmte, den alten Fluß austrocknete, und den Strom in sein nachheriges Bett leitete, so daß er mitten zwischen den Bergen hinfloß. Nachdem nun auf den gewonnenen trocknen Boden Memphis gebauet war, so war dadurch auch der Grund jeder Kultur von ganz Mittelägypten und selbst auch von Unterägypten gelegt, denn nun erst war es möglich, auch den einzelnen Armen des Flusses ihr Bett anzuweisen.

Die Stadt Memphis war sehr groß und volkreich. Sie hatte nach Diod. I, 50. 150 Stadien im Umfange und übertraf also Alexandrien an Größe weit; beide aber waren die schönsten Städte in ganz Aegypten. Zur Handlung hatte sie eine vortreffliche Lage, indem alle Schiffe, welche den Nil herauf oder hinunterfuhren, bei ihr vorbei mußten. Dieser vortheilhaften Lage wegen verliessen auch, nach Diodor, die ägyptischen Könige die ältere Residenz Theben, und wählten Memphis zu ihrem Sitze. Das hiesige Residenzschloß, welches der Erbauer der Stadt hatte aufführen lassen, war zwar mit den prächtigen Gebäuden der ältern Könige nicht zu vergleichen, aber doch gab es an Pracht andern orientalischen Palästen nichts nach. Vorzüglich war in Memphis der prächtige Tempel des Phtha (Vulkan) merkwürdig, zu dessen Verschönerung mehrere Könige von Memphis beitrugen. Menes wird ebenfalls für den ersten Erbauer desselben ausgegeben. Mövis ließ die nördlichen (Herodot. II, 93. u. 95), Proteus die westlichen (Herodot. II, 114), Asychis die östlichen (Herodot. II, 182), Psammetich die südlichen (Herodot. II, 145) Vorderportale daran bauen; nach Diod. I, 67. banete Psammetich die östlichen. Vor dem Tempel ließ Amasis einen auf dem Rücken liegenden Koloß, 75 Fuß lang, hinstellen, und neben demselben auf jeder Seite einen andern, 20 Fuß hoch, aus einem Stein gehauen. Herodot. II. 167. In Memphis wurde Apis vorzüglich verehrt und unterhalten. Vor dem Tempel des Phtha befand sich ein mit Säulen umgebener Platz, in welchen er geführt wurde, wenn man ihn öffentlich sehen ließ. Von diesem Tempel gegen Süden befand sich der prächtig geschmückte heilige Platz des Proteus mit einem Tempel, welcher der fremden Venus, oder, nach Herodots Vermuthung, der Helena, des Tyndareus Tochter, nach Andern, dem Monde geheiligt war. Herodot. II, 105; Strab. XVII. p. 2210. Um diesen Platz herum wohnten Tyrier, daher dieser Theil der Stadt das Lager der Tyrier genannt wurde. Mit diesem Namen aber belegte man die Abkömmlinge der fremden Truppen, durch deren Hülfe sich Psammetich der Krone bemächtigt, und denen er oberhalb der pelusischen Mündung des Nil eine Gegend zur Wohnung angewiesen, die aber Amasis nach Memphis versetzt hatte. Diod. I, 67. In Memphis hatten auch die Kabiren und Serapis einen Tempel; vor dem letztern lagen einige Sphinxe, welche aber zu Strabos Zeiten schon halb im Sande vergraben waren. In dieser Stadt beschworen die 12 Könige den Bund ihrer Vereinigung (Diod. I, 66), und vor derselben fiel nach Herodot II, 160. das Treffen vor, in welchem Apries vom Amasis besiegt wurde; nach Diodor aber bei Marea. Kambyses entheiligte alle Tempel der Stadt, und zerstörte viele von ihnen, Herodot. III, 37; Str. X. p. 1323. Jetzt ist von Memphis nichts mehr vorhanden. Die Ursache davon ist theils in der Zerstörung derselben durch fremde erobernde Völker, theils in ihrer Lage gegen den Nil zu suchen, denn sie lag sehr niedrig, und konnte nur so lange vor der Ueberschwemmung des Nil

gesichert

Digitized by Google

gesichert bleiben, als der vom Menes aufgeführte Damm unterhalten wurde. Nach der Erbauung Alexandrias nahm die Bevölkerung und der Wohlstand von Memphis schon sehr ab; der Nildamm wurde vernachlässigt, und der Fluß brach verschiedenemal durch, und richtete große Verheerungen an. Indessen war sie doch noch zu Augusts Zeiten eine ansehnliche Stadt. Von den Saracenen wurde sie endlich im 7ten Jahrhundert mit Sturm erobert und gänzlich zerstört. Man sucht jetzt den Platz von Memphis 2 Stunden südlich von den großen Pyramiden, da, wo das Dorf Menf liegt. Oestlich von Memphis zieht sich durch das arabische Gebirge ein Thal nach dem arabischen Meerbusen hin, durch welches, nach Einigen, die Israeliten aus Aegypten wanderten.

Die Zeit, wo Memphis die ältere Residenzstadt Theben verdrängte, und Hauptstadt des ägyptischen Reichs ward, läßt sich nicht bestimmen; sie fällt schon in die frühesten Perioden der ägyptischen Geschichte. Herodots Könige von Aegypten sind sämmtlich Memphiten, und seine aus den Büchern und Erzählungen der Priester gezogenen Berichte sind höchst wahrscheinlich in dem Priestercollegium zu Memphis eingesammelt. Die Gränzen des memphitischen Reichs vor Psammetich genau zu bestimmen, ist nicht möglich. Nach Herodot II, 1-14. muß es zwar ganz Unterägypten bis ans Meer umfaßt haben; ob es aber auch Oberägypten beariff, oder ob dort noch unabhängige Staaten waren, und wie lange diese dauerten, muß aus Mangel historischer Nachrichten unausgemacht bleiben. In Memphis stand eben so, wie in Theben, dem Könige beständig ein Oberpriester zur Seite. Ob wir gleich die Verhältnisse zwischen dem Könige und der Priestercaste nicht genau kennen; so erhellet doch so viel deutlich, daß diese die Könige in steter Abhängigkeit zu erhalten suchten, indem sie als einen Beweis ihrer Ergebenheit von ihnen verlangten, den Haupttempel des Phtha zu vergrößern. Diejenigen Könige, welche diesem ihrem Wunsche entsprachen, wurden von ihnen als gute, d. h. als folgsame Könige geschildert; dagegen sie die beiden ersten Erbauer der Pyramiden, den Cheops und Chephron, als Bedrücker des Volks und Verächter der Götter, d. h. der Priester, darstellen, weil diese Monumente, wie es scheint, gegen den Willen der Priester von ihnen aufgeführt wurden, indem sie sich auf die Unterstützung benachbarter nomadischer Hirtenvölker verlassen konnten. Herodot. II, 128. Ungefähr 60 Jahre vor Psammetichs Alleinherrschaft wurde Aegypten von einem äthiopischen Könige erobert, den Herodot II, 137. Sabaco nennt. Dieser war höchst wahrscheinlich ein Beherrscher von Meroe, denn nach Herodot hatte er die Eroberung auf Befehl eines Orakels unternommen, er stand unter dem Einflusse einer Priesterschaft, und wird als ein gebildeter Fürst beschrieben, dem Aegypten eine große Verbesserung seiner Dämme und Kanäle verdankte. Die äthiopische Herrschaft dauerte 50 Jahre, und scheint den Grund zu der allgemeinen Veränderung der Dinge in Aegypten gelegt zu haben, die bald darauf unter Psammetich daselbst erfolgte. Nachdem die Aethiopier wieder aus Aegypten vertrieben waren, riß Sethon, ein Priester des Phtha, die Oberherrschaft an sich, der, indem er, wie es scheint, die lange getrennte Macht des Oberpriesters und Königs in sich vereinigte, die vormalige Verfassung in einem wesentlichen Puncte veränderte. Er erbitterte die Kaste der Krieger gegen sich, indem er ihnen ihre Ländereien nahm; diese versagten ihm daher ihren Beistand, als der assyrische König Sanherib gegen Aegypten zog, und Aegypten würde wieder einem fremden Eroberer haben unterliegen müssen, wenn nicht die Assyrer durch die Pest zum Rückzuge genöthigt worden wären. Nach einer Reihe vorhergegangener Revolutionen, von denen die Geschichte schweigt, entzogen sich die Aegypter dem Joche Sethons, und errichteten eine

Regie-

Digitized by Google

Regierung von 12 Fürsten, von denen jeder einen verschiedenen Theil von Aegypten beherrschen sollte. Diese 12 Fürsten scheinen aus der Kriegercaste genommen worden zu sein. Sie sollten aber unter der Autorität des Priestercollegii zu Memphis und des dortigen Oberpriesters stehen, ein Plan der dadurch vereitelt wurde, als Psammetich, der Beherrscher von Sais in Unterägypten, durch Hülfe griechischer Miethtruppen seine Gehülfen besiegte, und Alleinherrscher von ganz Aegypten ward. Heerens Ideen ꝛc. I. 417.

Mena, eine besondere Göttin der Römer, welche die monatliche Reinigung der Frauen befördern sollte. Augustin. de Civ. D. VII. c. 2. Sie hat den Namen von dem griechischen μην, und ist daher so viel als der Mond. Man hält sie auch mit der Diana und Juno Lucina für einerlei.

Menachus, einer von den 50 Söhnen des Aegyptus von der Phönissa, der von seiner Braut, der Danaide Nolo, hingerichtet wurde. Apollod. II, 1. 4. S. Danaides.

Menae, bei Diodor Menaeon, eine Stadt in Sicilien, welche nach Diodor der König Deucetius erbauete. Sie heißt noch jetzt Mene, und liegt südlich unter den palicischen Seen.

Menaechmus, ein Künstler in Bronze, wie Plinius XXXIV, s. 19. 18. von ihm bezeugt. Er hatte eine junge Kuh verfertigt, welche die vordern Füße auf die Erde streckte, und das Haupt zurückwarf. Nach Plinius l. c. schrieb er ein Buch von seiner Kunst, und ein ähnliches περι τεχνιτων führt auch Athenäus II. S. 65; XIV. S. 635 von ihm an. Man glaubt, daß er einer und derselbe mit dem Menächmus von Sicyon sei, von welchem man eine sicyonische Geschichte hatte. Er scheint zu den Zeiten der Nachfolger Alexanders gelebt zu haben. Antiq. Aufs. v. Heyne II, 93.

Menalippa, siehe Melanippa.

Menalippia, ein Fest zu Sicyon zum Andenken des Menalippus, eines Sohnes des Astacus, dem der Tyrann von Sicyon, Klisthenes, aus Haß gegen den argivischen König Adrastus einen Tempel erbauete, denn Menalippus hatte im thebanischen Kriege den Schwiegersohn Adrasts, Tydeus und dessen Bruder Mecisteus, umgebracht. Herodot. V. c. 67.

Menalippus, siehe Melanippus.

Menander, 1) ein Athenienser und ein unbekannter Lustspieldichter aus dem Zeitalter der alten Komödie bei den Griechen. Suidas. 2) Der berühmteste unter den griechischen Lustspieldichtern aus der neuern Komödie, ein Sohn des Diopethis und der Hegesistrate. Er wurde geboren im 3ten Jahre der 109ten Ol. und starb, (nach Einigen ertrank er beim Baden im Hafen Piräus) zwischen dem 3ten und 4ten Jahre der 122 Ol. im 52ten Jahre seines Alters. Von seinen Lebensumständen ist wenig bekannt. Was ihm an körperlicher Schönheit abging (man erzählt z. B. daß er geschielt habe), ersetzten wirklich seine großen Talente. Den Grundsätzen der neuen Lustspiels getreu, geißelte er Niemanden mehr namentlich in seinen Stücken, sondern wählte erdichtete Sujets, und überließ es Jedem, sich darin getroffen zu fühlen, oder nicht. Er schrieb eine außerordentliche Menge Stücke, nach Einigen 109, nach Andern 108 oder 105, und ward achtmal Sieger, ungeachtet ihm Philemon und andere schlechtere Dichter durch Kabale oft vorgezogen wurden. Suidas und Gell. XVII. c. 4. Nach Schol. Aristoph. ap. Corsini Fastos Attic. tom. IV. p. 35, 53 etc. soll er im 19ten Jahre unter dem Archonten Diokles, oder richtiger Philokles, sein erstes Stück verfertigt haben. Er war ein Schüler des Theophrastus, nach Pamphila bei Diog. Laert. V. 36. Plutarch zieht ihn dem Aristophanes und Dio Chrysostomus XVIII. p. 255 allen Lustspieldichtern aus der alten Komödie vor. Valesius

in

Digitized by Google

in emendatt. lib. II. c. 6. p. 54 etc. macht zu der Stelle des Dio aus der Schrift des Dionysius von Halicarnaß περὶ ἑρμενείας im Kapitel περὶ ἰσχνῦ die Bemerkung, daß man ehemals die Komödien des Menander in den Schulen declamirt und vorgestellt, weil der Ausdruck derselben sich vortrefflich zur Action geschickt habe. Nach Pausanias I. c. 21. setzten ihm die Athenienser im Theater eine Bildsäule. Plutarch in epitome comparationis Aristophanis et Menandri (tom. IX. Opp. ed. Reisk. p. 387 etc.) ist ganz unerschöpflich in seinem Lobe. Außerdem findet man Lobsprüche auf ihn bei Ovid. Amor. I. XV, 17; Phaedrus. V, 1; Manilius V. 469 etc. Propert. III. XX, 28; und andern, welche Clericus gesammelt, und seiner neuen Ausgabe vorgesetzt hat. Ein Beweis seiner Vortrefflichkeit ist auch, daß Terenz, der vornehmste unter den römischen Lustspieldichtern, ihn vor allen andern zum Muster seiner Stücke gemacht hat. Auch Menander benutzte die Arbeiten der ihm vorhergegangenen Dichter, wie der Grammatiker Aristophanes in Παραλλήλοις Menandri eorumque, quos imitatus est, Ἐκλογαῖς und Latinus (Gyraldus liest Cratinus) in seinen 6 Büchern περὶ τῶν ἐκ ἰδίων Μενάνδρου und andern (s. Porphyr. ab Euseb. Praeparat. X, 3) gezeigt haben. Insbesondere ahmte er dem Euripides nach (Val. Ken. ad Eurip. Hippolytum v. 106. p. 177. D.; v. 386. p. 206. B. C.; v. 956. p. 267. E.), woher es kommt, daß dem Euripides bisweilen Verse und Gedanken zugeschrieben werden, die eigentlich dem Menander gehören, und umgekehrt. Beispiele von solchen Verwechslungen findet man in den Sammlungen der Fragmente des Euripides von Musgranius und Beck, tom. II. angeführt.

Die noch vorhandenen Fragmente aus Menanders Lustspielen sind gesammelt von Heinr. Stephan, Wilh. Morellus und vorzüglich vom Hertelius und Hugo Grotius (Excerptis e com. gr. p. 708—763) und in Rad. Wintertoni poet. gr. min. p. 486—493 desgleichen in dem Buche: Sententiae insignes graecorum 50 Comicorum quorum opera integra non extant latino idiomate collectae, Ignati Albani Opera. Brixiae 1612, 12. Dann gab Clericus eine neue Sammlung heraus unter dem Titel: Menandri et Philemonis reliquiae quotquot reperiri potuerunt; graece et latine cum notis Hug. Grotii et Jo. Clerici, qui etiam novam omnium versionem adornavit indicesque adjecit. Amst. 1709. 8. Diese Sammlung erregte einen großen und mit vieler Bitterkeit geführten Streit zwischen le Clerc, Bentley und Burmann, welche letztere in verschiedenen Schriften die von Clericus begangenen Fehler durchnahmen und ihn dafür geißelten. Man sehe darüber Fabric. Bibl. Gr. II. p. 457 etc. ed. Harl. Außerdem hat uns Brunk in Gnomicis poetis graecis, Strasburg 1784, 8. p. 189 ꝛc. und 334 ꝛc. noch verschiedene Fragmente vollständiger und richtiger geliefert, als sie bisher vorhanden waren. Endlich ist noch zu merken, daß die Kirchenväter dem Menander oder Philemon durch einen frommen Betrug viele Verse angedichtet haben, wodurch sie zeigen wollten, daß die Aussprüche der alten Philosophen mit den christlichen Lehrsätzen wohl übereinstimmten. Siehe Brunk ad Menandri fragmentum III. p. 336 und Ricard in der französischen Uebersetzung des Plutarch und die Allgemeine Literaturzeitung, Oct. 1789. S. 77. Ein vollständiges Verzeichniß der Stücken des Menander, welche man bei alten Schriftstellern genannt findet, wird in Fabr. Bibl. Gr. t. II. p. 460 etc. ed. Harl. angeführt. Handb. d. gr. Alt. f. d. Jug. S. 525; Anach. Reis. VI. S. 256; Fabr. Bibl. Gr. II. p. 454. ed. Harl.

Menander, ein Rhetor, unstreitig eben der Sophist von Laodicea am Lycus, dessen Kommentare zum Hermogenes und

Minu-

Digitized by Google

Minucianus Suidas erwähnt. Er lebte wahrscheinlich nach dem Libanius, in der letzten Hälfte des 3ten Jahrhunderts, und schrieb gegen das Ende desselben sein Buch περὶ γενεθλίων διηγήσεις (oder wie Valesius corrigirt: προς Γενέθλιον (einem gewissen Sophisten und Schüler des Minucianus) und Hr. Heeren προς Γενέθλιον περὶ τῶν ἐπιδεικτ.) und διαίρεσις τῶν ἐπιδεικτικῶν, welches sich in der Aldinischen Sammlung griech. Rhetoren (Venedig 1508, fol.) p. 594—641 findet. Eigentlich sind in dieser Sammlung zwei verschiedene Schriften in Eine zusammengeworfen worden, so daß der eine Theil des dem Menander beigelegten Werks dem Rhetor Alexander vindicirt werden muß. Auch ist wahrscheinlich die Schrift des Menander nicht ganz auf uns gekommen, sondern nur der Theil, wo er von den Hymnen auf die Götter und von Lobschriften auf die Religion und Städte spricht, was er aber vielleicht über Lobreden auf Menschen und Thiere gesagt hat, ist verloren gegangen. Von dem, was er selbst noch mag geschrieben haben, führt er lib. I. c. 3. eine Hymne auf den Apollo und c. 8. wie es scheint, eine auf den Jupiter an. Eine vortreffliche Ausgabe dieses Schriftstellers besitzen wir von Hr. Heeren unter dem Titel: Menandri rhetoris commentarius de encomiis ex rec. et cum animadv. A. H. L. Heeren, Götting. 1785. 8. Voran steht eine Abhandlung über das Leben und die Schriften Menanders und im Allgemeinen über die Rhetorik bei den Griechen. Fabr. Bibl. Gr. V. p. 105. ed. Harl.

In Fabric. Bibl. Gr. II. p. 454. ed. Harl. werden noch verschiedene andere Menander genannt, z. B. 1) Menander von Smyrna, ein Sieger bei den Olymp. Spielen, Artemidor IV. 84. 2) Menander, den Alexander d. Gr. tödtete (Plut. Alex. p. 697) und 3) einer von Alexanders Feldherrn, der, nach dessen Tode, Lydien zur Provinz bekam. Phot. Cod. LXXXIII. ex Dexippo. 4) Menander, ein athenischer Feldherr, der Ol. 92, 2. nach Sicilien geschickt wurde. Plut. Nic. p. 536; Alcib. p. 211. 5) Menander, ein Feldherr des Mithridates bei Plut. in Lucull. p. 502. 6) Menander mit dem Beinamen ῥυμὸς, ein Schüler des Cynikers Diogenes. Laert. VI. 84. 8) Menander von Priene, schrieb auch de re rustica. 9) Menander, ein Arzt, vielleicht mit einem der beiden letztern einerlei. Suid. in λεσχιδης. Nach Plinius schrieb er βιόχρησα. 10) Menander von Byzanz, ein Dichter, vielleicht der nämliche, der ein Schüler des Eratosthenes war. 11) Menander von Ephesus. S. Voss. in Hist. Graec. p. 386. 12) Arius Menander, schrieb 4 Bücher de re militari, war Rechtsgelehrter und lebte unter Kaiser Alex. Severus. 13) Cn. Publicius Menander bei Cic. pro Balb. c. 11. 14) Menander von Korinth. Siehe Liban. tom. II. p. 311.

Menapia, eine Stadt auf der Ostseite von Hibernia (Ireland). Sie soll nach Einigen das heutige Wexford, nach andern Waterford sein.

Menapii, eine beträchtliche Völkerschaft in Gallia belgica, welche das ganze Land zwischen der Maas und dem Rhein bis ungefähr in die Gegend von Jülich inne hatten, und zu Cäsars Zeiten sogar einige Striche auf der Ostseite des Rheins besaßen, bis deutsche Völker sie aus denselben verdrängten. Caes. IV, 4. In der Folge mußten sie ganz von den Ufern des Rheins weichen, als die Ubiger und Sigambrer aus dem eigentlichen Germanien an das westliche Ufer dieses Flusses versetzt wurden. Nach Tac. hist. IV, 28 müssen ihre Sitze in spätern Zeiten vorzüglich auf der Westseite der Mosa gewesen sein. Daß sie, nach Einigen, bis an die Moriner reichten, widerspricht ganz der Lage der übrigen Völker. Die aus Cäsar dafür angeführten Stellen beweisen nichts, und Plinius hat hier wenig Gewicht, weil er bei Nennung

Digitized by Google

nung der Völkerschaften nicht immer Ordnung hält. Mannert Geog. II. 1. H. 178. In Haus Alterth. v. Germ. II, 73 finde ich die Gränzen dieses Volks so angegeben. Gegen Mitternacht stießen sie an die Bataver und Toxandrer und vermuthlich jenseits der Schelde auch an die Nordsee; gegen Osten anfänglich an die Sigambrer diesseits des Rheins, nachher, als ihnen die Tenchtherer und Ussipeter das diesseitige Gebiet abgenommen hatten, an den Rhein selbst, und endlich nach dem Uebergange der Ubier, Gugerner und Suniker an die Maas; gegen Süden an die Eburoner und Nervier, gegen Westen an die Moriner, welches aber nach Mannert unrichtig ist. Sie waren Deutsche, so wie überhaupt die meisten Völker im belgischen Gallien. — Ihr Land war voller Brüche, Moräste und Waldungen. Cäsar mußte sich erst mit Brücken einen Eingang in dasselbe bahnen. de Bell. G. VI, 5. Ihre Waldungen bestanden aber nicht sowohl in großen Bäumen, als in dichtem, in einander geflochtenem Buschwerk (Strab. IV), das sie durch eingeschlagene Pallisaden noch unzugänglicher zu machen wußten. Mit den Morinern standen sie in einem Freundschaftsbündnisse. Caes. B. G. III, 28. IV, 22 und 38, Dio. Cass. XXXIX, 44. Zu Cäsars Zeiten hatten sie keine Städte (B. G. III, 29; IV, 38; VI, 5), sondern lebten in Dörfern und Hütten. Ihre Macht war der Größe ihres Gebiets nicht angemessen; denn zu der vereinigten Armee der Belgier gaben sie nur 9000 Mann. Caes. B. G. II, 4. Die Ursache mag wohl die Unfruchtbarkeit und schlechte Bebauung ihres Landes sein. Den Krieg gegen Cäsar führten sie auf eine für diesen nachtheilige Art, indem sie Schlachten vermieden, und sich hinter Sümpfen, Morästen, oder Waldungen verbargen, wo sie nur mit Verlust angegriffen werden konnten. Caes. B. G. III, 28. Einer ihrer Landsleute, Carius, warf sich in spätern Zeiten in Britannien zum Gegenkaiser auf. Aurel. Vict. de Caesarib. 39. In spätern Zeiten kommt bei ihnen ebenfalls eine Stadt, Castellum Menapiorum (jetzt Kessel an der Maas im Geldrischen) vor. Auch verschiedene Heerstraßen gingen durch ihr Land.

Menda, ein Ort auf der macedonischen Halbinsel Pallene, südlich von dem heutigen Capo di St. Georgio am thermaischen Meerbusen (Golfo di Salonichi).

Mendeis, eine Nymphe und ein Mädchen aus Mendes, mit welcher Sithon die Pallene zeugte. Con. Narrat. 10. Siehe Sithon.

Mendes, eine Stadt in Unterägypten und die Hauptstadt des von ihr benannten mendesischen Nomos. Man verehrte hier den Mendes (einen Bock), welchen man für den Pan hält. Herodot. II. 42. S. d. folg. Art. Nur Schaafe, aber nicht Böcke oder Ziegen wurden hier geopfert. Ueber den Tod des Oberziegenhirten wurde hier eine große Trauer angestellt. Herodot. II, 38. Ptolemäus nennt die Hauptstadt des mendesischen Nomos Thmuis. Da nun dieses Wort auch einen Bock bedeutet, so scheint der Ort mit Mendes einerlei Stadt zu sein. D'Anville hält sie für das heutige Oschnum-Tinnag oder Tennah.

Mendes, eine Gottheit der Aegyptier, welche Herodot mit dem Pan der Griechen für einerlei erklärt. Das Wort selbst bedeutete einen Bock. Sie wurde vorzüglich bei den Mendesiern verehrt. Diese, sagt Herodot II, 46 opfern keine Ziegen und Böcke, weil sie den Pan (Mendes) unter die acht Götter (siehe Aegyptii) zählen. Maler und Bildhauer stellen diesen Gott mit einem Ziegenkopfe und mit Bocksfüßen vor; warum sie ihn aber so vorstellen, ist mir nicht erlaubt zu sagen. Die Mendesier verehrten alle Ziegen überhaupt, so daß die Ziegenhirten bei ihnen im größten Ansehen standen. Von den Böcken aber wird einer so besonders von ihnen verehrt, daß sein Tod dem ganzen mendesischen

sischen Nomos eine große Trauer auferlegt. Zu meiner Zeit trug sich hier das Wunder zu, daß ein Bock sich öffentlich mit einer Weibsperson vermischte. — Hr. Dornedden giebt uns von dieser ägyptischen Gottheit nun folgende Erklärung, die wir in Beziehung auf das, was unter dem Art. Apis von dem Thierdienst der Aegypter überhaupt nach seiner Vorstellungsart gesagt worden ist, hier beifügen. Heilige Thiere waren bei den Aegyptern solche, die als heilige, auf einen Gott sich beziehende Schriftzeichen gebraucht wurden. Der Bock war also ein heiliges Schriftzeichen eines Gottes, nämlich des Gottes Mendes, weil der Bock, wie Herodot sagt, auch Mendes hieß. Nicht überhaupt der Bock, sondern der Bock insbesondere hieß Mendes, von dem Herodot als das Zeichen eines Gottes spricht. Wenn er also sagt: „Sowohl der Pan als der Bock hießen in Aegypten Mendes," so heißt das: der Bock bezeichnete den Gott Mendes, er war das heilige Schriftzeichen der unter dem Worte Mendes verstandenen Sache. Der Bock mußte also mit der bezeichneten Sache ein gewisses gemeinschaftliches Prädicat haben. Dieses giebt Herodot nicht an. Er sagt: „Es ist mir nicht erlaubt zu sagen, warum in Aegypten der Gott Mendes mit einem Ziegenkopfe und mit Bocksfüßen vorgestellt, d. h., warum der Bock zum Zeichen der unter dem Worte Mendes verstandenen Sache gemacht wird, oder, worin das dem Bocke, als Zeichen, und dem Worte Mendes, als bezeichneter Sache, gemeinschaftlich zukommende Prädicat besteht. Wir wollen nun versuchen, das, was Herodot verschweigt zu beantworten. Unter dem Art. Apis ist schon gezeigt worden, daß Mendes die Woche bedeutete und daß der Bock wegen seiner Zeugungsfruchtbarkeit (siehe Diod. l. c. 88. ed. Wesseling; Suid. sub. v. Μενδης; Nonnus ap. Jablonsky Panth. Aeg. Artikel Mendes, §. 6) zum Zeichen derselben gemacht worden sei, nämlich weil er, wie man glaubte, gleich mit dem 7ten Tage nach seiner Geburt sein Geschlecht fortpflanze. Horapoll. Hierogl. l. c. 48. So wie also der Bock mit dem 7ten Tage seines Gleichen zeugte, so zeugte auch die Woche mit dem 7ten Tage ihres Gleichen, weil aus dem Ende der Woche der Anfang einer andern hervorgeht. Dieses Wochenerzeugen stellte man in Aegypten in concreto vor: Weiber vermischten sich mit einem Bocke, und dies ist das berüchtigte Wunder bei Herodot. Es war kein Wunder, es war eine heilige Handlung, die den Anfang der Woche bezeichnen sollte. Die Woche erzeugt aber auch die in ihr begriffenen Tage und Stunden und zwar ohne Aufhören, daher wurde auch Mendes als in immerwährender Zeugung begriffen vorgestellt. Denn Stephanus sub. v. Πανος πολις sagt von der Mendesstatue in der Stadt Panopolis: ὀρθιακον ἐχον το ἀιδοιον und Diodor I, 88 von den Panen und Satyrn, — worunter er hier eigentlich nur den mendesischen Gott versteht, — daß man ihre Bildsäulen in den Tempeln sähe, als ἐντεταμενας (d. i. nach allen Scholien, ἐντασιν ἀιδοιων ἐχουσας) και τη τυ τραγυ φυσει παραπλησιας. Dorneddens Phamenophis. S. 317 ꝛc. Nach Hrn. Vogel (Versuch über die Religion d. alt. Aeg. Nürnb. 1793), der die ägyptische Religion überhaupt aus dem Fetischismus, der noch jetzt bei vielen rohen Völkerschaften Afrika's und Amerika's herrscht, zu erklären sucht, würde der Gott Mendes gleichsam ein Manitu, ein Repräsentant des vorher überhaupt verehrten Bock- oder Ziegengeschlechts sein, auf den man in der Folge die sonst allen Ziegen gemeinschaftliche Verehrung übertrug, so wie auch die Verehrung der Hunde auf den Anubis, als Manitu derselben, und die Verehrung des Ochsengeschlechts auf den Apis und Mnevis übertragen worden war. S. den Art. Apis.

Mendicus, ein Bettler. Daß es bei den Griechen sowohl als bei den Römern Leute gegeben habe, die es zu ihrem Ge-

Digitized by Google

Gewerbe machten, von Almosen zu leben, ist wohl keinem Zweifel unterworfen. Aus Mangel näherer Nachrichten schränken wir uns aber bloß auf Rom ein. In Verhältniß zur Größe der Stadt und der Zahl der Einwohner scheint die Menge der Bettler hier nicht sehr groß gewesen zu sein. Denn die Censoren machten es sich zum Gesetz, keine Müßigen in Rom zu dulden, und von Jedem sich Rechenschaft wegen seines Gewerbes geben zu lassen; auch wurde der sich häufende arme Pöbel nach Kolonien ausgeführt. Indessen mußte doch immer ein Häuflein eigentlicher Bettler übrig bleiben. Tiberius Gracchus sagt öffentlich in einer Rede: „Die wilden Thiere Italiens haben ihre Zufluchtsörter; denen aber, welche für Italien ihr Blut vergossen, ließ man nichts als Luft und Tageslicht; sie schwärmen, ohne Wohnung, mit Weibern und Kindern umher.“ Bald darauf sahe man sich in der That genöthigt, 12 Kolonien (jede zu 3000) dürftiger Römer auszuführen, und ihnen Land ohne alle Abgabe zu überlassen. Plut. Gracch. Zu den Zeiten des Juvenal, Martial und Seneca fanden sich zwar mehrentheils nur Fremde, Schiffbrüchige, Blinde und Abgebrannte, welche bettelten; indessen erwähnt doch auch Seneca ausdrücklich bettelnder Bürger. Ja, einigen Nachrichten zufolge gab es unter August zu Rom auch Menschen, welche abscheulich genug waren, ausgesetzte oder aufgegriffene kleine Kinder zu verstümmeln, und sodann durch Betteln sich selbst und ihren Herrn den Unterhalt suchen zu lassen. Man blendete sie, verrenkte ihnen die Glieder, zerschlug ihnen die Schienbeine, hieb ihnen einen Arm ab, oder zerbrach ihn, verrenkte die Hüfte, quetschte den Schulterknochen, damit er zu einem Höcker auswachsen möchte u. s. w. Wenn diese Unglücklichen dann nach Hause kamen, und nicht so viel mitbrachten, als der Herr erwartet hatte, so wurden sie gegeißelt und der Thränen ihres Schmerzes mit den Worten gespottet: was weinest du? Was bittest du? Hättest du die Leute angesprochen, du hättest sicher mehr gebracht. Nach Senec. de vita beat. c. 27 gab es auch Bettler zu Rom, welche durch ihren Aufzug, durch ihr muthwillige Zerfleischung, durch ihre Gesterseher-Sprache den Pöbel in Staunen setzten, und nicht nur Geld, sondern auch den Ruf der Begeisterten erhielten. Zu den Störungen seines Schlafs zählt Martial I, 12. c. 57 unter andern folgende: „Die Gottbegeisterte Schaar der Bellonen läßt nicht ab zu betteln; der geschwätzige Schiffbrüchige nicht, mit seinem bebänderten Stock, der Jude nicht, den seine Mutter dazu abgerichtet hat. — Das Forum insbesondere und andere besuchte Plätze der Stadt waren vorzüglich der Sammelplatz der Bettler. Meiners über Sitten und Lebensart der Römer I. S. 4 ꝛc. Moritz Anthousa, 2ter Th. v. Rambach. S. 182.

Menecla, eine Tochter des Hyllus, mit welcher Hippotas den Aeolus gezeugt haben soll. Euthydem ap. Nat. Com. VIII, 10.

Meneclides, ein Redner in Theben, der gern die höchsten Ehrenstellen in der Republik bekleidet hätte, und da er sie nicht erhalten konnte, auch Andere daran zu verhindern suchte. Den Epaminondas verfolgte er so lange, bis er endlich des Obercommando's entsetzt wurde. Auch dem Pelopidas suchte er zu schaden; aber seine Kabalen wurden entdeckt, und man verurtheilte ihn zu einer Geldstrafe. Da er diese nicht bezahlen konnte, so suchte er in Theben eine Revolution zu bewirken, wodurch er wahrscheinlich seinen eigenen Untergang bewirkte.

Menecrates, ein syracusischer Arzt, der sich in Griechenland aufhielt, und zur Zeit Philipps von Macedonien lebte. Die von ihm geheilten Personen hatten ihm vor der Unternehmung der Kur versprechen müssen, ihm überall zu folgen; daher sahe man ihn immer in einer solchen Begleitung. Athen. VII. c. 10. Dieser Aufzug bildete eine sehr sonderbare Gruppe. Einige erschienen mit den

Attri-

Digitized by Google

Attributen des Herkules, Andere waren wie Apollo ausgerüstet, und noch Andere wie Merkur oder Aesculap. Er selbst ging in einem Purpurgewande einher, mit einer goldenen Krone auf dem Haupte und einem Zepter in der Hand. Er wollte in diesem Aufzuge den Jupiter vorstellen, so wie seine Begleiter die übrigen Götter des Olymps abbilden sollten. Einst schrieb er an den König Philipp von Macedonien folgenden Brief: Menecrates Jupiter wünscht Philipp Heil. Du herrschest in Macedonien; ich herrsche in der Arzeneiwissenschaft; du tödtest Menschen, welche sich wohlbefinden; ich bringe Kranke ins Leben zurück; deine Leibwache besteht aus Macedoniern; meine aus Göttern. Philipp antwortete ihm darauf mit zwei Worten: Ich wünsche dir Rückkehr der Vernunft. Nach Plutarch (apophth. lacon. t. 2. p. 213) war der Brief des Menecrates an den König Agesilaus gerichtet, der ihm auch die angeführte Antwort gab. — Als Philipp einige Zeit darauf hörte, daß Menecrates in Macedonien sei, ließ er ihn rufen, und bat ihn zur Tafel. Man empfing ihn und seine Genossen aufs prächtigste, wie es Göttern zukam, ließ sie auf kostbaren, erhöhten Betten sich lagern, opferte ihnen auf einem vor ihnen erbaueten Altar die Erstlinge der Früchte, und während die andern Gäste ein vortreffliches Mahl genossen, wurden blos Wohlgerüche und Libationen von den Getränken der Sterblichen diesen neuen Göttern gebracht. Im Anfange gefiel ihnen eine solche öffentliche Anerkennung ihrer Würde; aber als ihr Magen anfing gegen ihre Götterschaft zu protestiren, und keine Befriedigung erhielt, da verließen sie mit Ungestüm den Saal, und kamen nie wieder. Anach. Reis. III, 402.

Menecrates, aus Zeophleta gebürtig, ein Arzt unter der Regierung des Tiberius, der als der Erfinder verschiedener Arzneimittel bekannt ist. Er war der Erfinder des jetzt noch gebräuchlichen Diachylon-Pflasters und der sogenannten Διδραια, welche zur Ausrottung der aussätzigen Flechten gebraucht wurde, und aus scharfen Mitteln bestand. Andere seiner Compositionen kommen häufig beim Galen vor, der auch seine Schrift: ἀυτοκρατωρ ὁλογραμματος ἀξιολογων Φαρμακων oft anführt. Sprengels Gesch. d. Medicin II, 39.

Menecrates, ein Lustspieldichter bei Suidas, aus Syracus gebürtig. Voss. de Poet. Gr. c. 8. p. 92; Crassus in Histor. Poet. Gr. p. 339. Fabric. Bibl. Gr. II. p. 469. ed. Harl.

Menecrates, ein Freigelassner Pompejus des Großen, welchen nachher dessen Sohn Sextus Pompejus zum Anführer der von ihm zusammengebrachten Flotte wählte, und ihn in dem untern Meere um Italien kreuzen ließ. Er blieb endlich in einem Treffen mit der Flotte des Augustus.

Menedemus, ein Philosoph und Stifter der eretrischen, oder, wie sie Anfangs hieß, der elischen Schule. Er war ein Sohn des Klisthenes und von Eretria auf der Insel Euböa gebürtig. Wegen Armuth erlernte er zuerst das Gewerbe seines Vaters, nachher aber, als er zu Megara als Soldat sich befand, fing er an sich auf die Philosophie zu legen, indem er sich von da nach Athen begab. Er besuchte die meisten Schulen seiner Zeit, und hörte den Plato, dessen Nachfolger Xenocrates, den Cyrener Paräbates und einige megarische und elische Philosophen. Vorzüglich zog ihn Stilpo an sich, daher er auch nachmals dessen Lehrart und Wandel nachahmte. Er lehrte in seiner Vaterstadt Eretria, weshalb die bisher sogenannte elische Schule, deren Grundsätze er acceptirte, von ihm den Namen der eretrischen erhielt. Die Eitelkeit und Prachtliebe hatte er mit den Sophisten gemein, übrigens rühmt man seinen guten Wandel, seine Mäßigkeit und Geselligkeit. Er bekleidete in seinem Vaterlande die wichtigsten Aemter, und verwaltete sie mit Ruhm. Mit dem Asclepias, Arasus, Lycophron und dem Könige Antigonus

gonus von Macedonien stand er in genauer Freundschaft. Weil aber in Eretria der Verdacht auf ihn fiel, als ob er diese Stadt dem Antigonus in die Hände spielen wollte, so mußte er sich aus derselben wegbegeben. Er suchte und fand bei dem Antigonus eine Zuflucht, und starb bei ihm in einem Alter von 84 Jahren. Seine philosophischen Grundsätze stimmten ganz mit den Grundsätzen der megarischen Philosophen überein; man sehe dieserhalb die Art. Euclides und Stilpo. Geschichte d. Philos. f. Liebhaber I. 394. Meiners Gesch. der Wiss. II, 648.

Menedemus, ein cynischer Philosoph, den man mit dem vorigen nicht verwechseln muß. Er übertrieb die Grundsätze des Antisthenes und Diogenes aufs äußerste, und tadelte die Fehler Anderer mit einer Art von Wuth. In der Gestalt, wie die Furien auf den griechischen Theatern erschienen, wandelte er umher, um, wie er sagte, die Thaten der Menschen zu beobachten, und sie den Beherrschern der Unterwelt zu verkündigen. Diog. Laert. VI, 102. Gesch. der Philos. f. Liebh. I, 403. Meiners Geschichte d. Wiss. II, 682.

Menedemus, ein Sohn des Buneas. Er zeigte dem Herkules, wie er den Stall des Augias auf die bequemste Art reinigen könnte. Hernach war er auch beim Kriege desselben mit dem Augias auf seiner Seite, verlor aber dabei das Leben, und wurde auf dem Vorgebirge Lepreum mit allen Ehrenbezeigungen begraben. Herkules stellte selbst Leichenspiele zu seiner Ehre an, bei denen er mit dem Theseus kämpfte, der ihm so tapfer die Spitze bot, daß das Volk laut ausrief: das ist ein anderer Herkules! Ptol. Hephaest. V. p. 327.

Menelaia, Μενελαεια, ein Fest, das zur Ehre des Menelaus zu Therapnä in Lakonien gefeiert wurde, wo er in einem ihm geweiheten Tempel mit der Helena zugleich, nicht etwa blos als Heros, sondern als einer der höchsten Götter verehrt wurde. Hesych. ad h. v. Pott Arch. I, 905.

Menelai portus, ein Hafen in der Landschaft Marmarica in Afrika, der vom Menelaus, des Agamemnons Bruder, seinen Namen hatte, weil dieser auf seiner Rückreise dahin verschlagen worden sein soll. Ungefähr 18000 Schritte Landeinwärts von demselben lag auch die Stadt Menelaus. Man muß ihn in der Gegend von Salona und Casale, im Königreich Barkan, suchen.

Menelaion, ein festes Kastell in der peloponnesischen Landschaft Lakonien, am linken Ufer des Eurotas gelegen, südöstlich vom heutigen Misitra.

Menelais, ein Kastell im Dolopischen Lande, in der thessalischen Landschaft Thessaliotis, südlich unter Cyphara, (Kiparo).

Menelaus, die Hauptstadt des menelaitischen Nomos in Unterägypten, die vom Bruder des Ptolemäus Lagus den Namen hatte. Der gedachte Nomos nahm die westliche Landschaft zwischen dem See Möris und Mareotis mit dem nitriotischen Nomos ein.

Menelaus, ein Sohn des Atreus und Bruder des Agamemnon. S. dieser. Er war eigentlich ein Prinz von Mycene, bekam aber von seinem Schwiegervater Tyndareus das Königreich Sparta. Paus. Lac. c. 1. Als darauf seiner Mutter Vater, Kreteus, in Kreta gestorben war, so ging er mit andern seiner Miterben nach dieser Insel, um sich mit ihnen in die Verlassenschaft des Kreteus zu theilen. Dict. Cret. I, 1. Während sie aber hier waren, kam Paris, der Sohn des Königs Priamus von Troja, in Sparta an, kehrte in das Haus des Menelaus ein, und entführte ihm seine reizende Gemahlin Helena mit einem Theil seines Schatzes und einigen Sclavinnen, und brachte sie nach Troja. Menelaus hatte nämlich des Tyndareus von Sparta schöne Tochter, Helena, geheirathet. Diese hatte so viel Freier, daß ihr Vater nicht wußte, wem er sie geben sollte, bis endlich, als nach dem Rathe

Digitized by Google

Rathe des Ulysses alle Freier der Helena versprochen hatten, mit seiner Wahl zufrieden zu sein, er den Menelaus zu seinem Eidam wählte. Apollod. III, 10, 9. Als die Nachricht von der Entführung seiner Gemahlin nach Kreta kam, so erschrak er aufs heftigste, und reiste mit dem Palamedes gleich nach Sparta zurück, worauf er nebst diesem und dem Ulysses nach Troja ging, um Genugthuung zu fodern. Paris war mit der Helena noch nicht angelangt, sie erwarteten also seine Ankunft, mußten aber doch auf die hartnäckige Weigerung des Paris ohne die Helena wieder fortreisen. Dict. Cret. I. c. 4—11. Nun beschloß Menelaus, Troja durch Krieg für den verwegenen Weiberraub zu züchtigen, und suchte ganz Griechenland in Flammen gegen die räuberische Familie des Priamus zu setzen. Denn die meisten griechischen Fürsten der damaligen Zeit waren Mitbewerber um die Helena gewesen, und hatten feierlich versprochen, sie alle gegen jede Beleidigung zu schützen. Dieses Versprechen zu halten, foderte sie jetzt Menelaus auf, und mit seinem Bruder Agamemnon war er unter andern auf Ithaka als Gastfreund bei dem Amphimedon, und suchte den Ulysses zur Theilnahme an den Krieg zu bereden. Hom. Od. ω. 115. Er ging sodann mit den Lacedämoniern, den Einwohnern von Phare, Sparta, Messa, Bryseiä, Augelä, Ameyclä, Helos, Lae und Oetelon in 60 Schiffen gegen Troja. Hom. Il. β. 581. Vor Troja eröffnete er die Gefechte durch einen Zweikampf mit dem Paris, den Homer Iliad. γ. 340 etc. beschreibt. In den folgenden Gefechten erlegte er mehrere Feinde, den Scamandrius, Pylämenes, Pisander, Hyperenor, Dolops, Thoas, Podes und andere. Den Adrastus nahm er lebendig gefangen, und wollte selbst mit dem Hector den verlangten Zweikampf wagen. Il. η. 92. Den Leichnam des Patroklus suchte er muthig zu vertheidigen, und trug ihn dann mit dem Merione und von den beiden Ajaxen gedeckt aus dem Streite. Il. ρ. 717. Bei den Leichenspielen desselben fuhr er mit den Pferden Aethe und Podargus um den Preis, und erhielt den dritten, einen Kessel. Il. ψ. 293. 355. Nach Hyg. fab. 108 befand er sich mit in dem hölzernen Pferde. In Troja bemächtigte er sich durch die Verrätherei der Helena des Deiphobus, welcher jetzt die Helena liebte, und tödtete ihn auf die grausamste Art. Virg. Aen. VI. v. 494. Er nahm nun die Helena wieder zu sich, um mit ihr die Rückkehr in sein Vaterland anzutreten. Ueber die Zeit der Abfahrt konnte er aber mit dem Agamemnon nicht einig werden, weil dieser noch verweilen wollte, um erst der Minerva ein Sühnopfer zu bringen. Menelaus ging also mit dem Theile der Armee, welcher auch die frühere Abfahrt wünschte, ohne seinen Bruder unter Segel. Er kam glücklich nach Tenedos, und opferte daselbst. Hier entstand eine zweite Uneinigkeit, so daß sich Ulysses von ihm trennte, und zum Agamemnon zurückeilte; auch Nestor, der die Gefahr merkte, welche die Gottheit ihnen bereitete, eilte mit dem Diomed nach Hause. Hr. H. Heyne macht hiebei folgende Anmerkung (s. dessen Ausg. des Virgil B. III. Th. II. S. 349): „Die Gottheit bereitete ihnen Gefahr, hat folgenden Sinn. Die Griechen kehrten ungefähr mit dem Ende unsers Julius zurück. Um diese Zeit wehen auf dem ägeischen Meere die Passatwinde von Norden her (Etesiae), welche oft von großen Stürmen begleitet sind, die besonders denen, welche, wie die Alten, längs der Küste hinsegelten, gefährlich wurden; daher auch alle, welche um diese Zeit von Troja abreisten, nach Afrika verschlagen wurden. Ein Theil von den Griechen scheint mit diesen Winden bekannt gewesen zu sein, und sich also besser auf die Schiffahrt verstanden zu haben; diese wollten daher eher nach Hause, als diese Winde zu blasen anfingen, segelten auch wirklich ab, und kamen glücklich nach Hause. Diese so natürliche

Digitized by Google

liche Sache macht nun hier der Dichter wunderbar, und schreibt alles der erzürnten Gottheit zu, welche bald Neptun, bald Minerva ist.“

Nestor trennte sich also vom Menelaus und dieser blieb noch zu Tenedos zurück, holte sie aber doch zu Lesbos wieder ein, weil sie sich daselbst mit Rathschlägen verweilten, ob sie über Chios weg und bei der Insel Psyria links, oder unter Chios hin an dem Gebirge Mimas vorbeisegeln wollten? — Auf ein Zeichen der Gottheit wählten sie einen dritten Weg, und segelten mitten durch das Meer nach Euböa, und kamen in den Hafen Geräsus, wo sie dem Neptun opferten. Die meisten Griechen kamen glücklich nach Hause; aber Menelaus gehörte mit zu denen, welche durch Stürme und Ungewitter umher getrieben wurden, so daß er in Cypern, Phönicien, Aegypten, Libyen u. s. w. landen mußte, und erst im 8ten Jahre nach seiner Abfahrt die väterlichen Küsten wieder erblickte. Hom. Od. δ. v. 81. Insbesondere mußte er bei dem Vorgebirge Sunium in Attika verweilen, weil sein erfahrner Steuermann, Phrontis daselbst plötzlich starb, und er diesen erst gern begraben wollte. Nachdem er von da abgesegelt war, kam er nach dem Vorgebirge Malea, und hatte hier nur noch den Weg um das Ufer herum zu machen, um seine Heimath zu erreichen, als sich der Wind plötzlich änderte, und seine Flotte nach Kreta trieb. Auf der Höhe von Kreta wurde sie zerstreuet, und der eine Theil nach der Gegend der Cydonier am Jardanus verschlagen, wo die Schiffe bei dem Vorgebirge Phästus scheiterten, und kaum die Mannschaft sich retten konnte; der andere Theil aber, welcher aus 5 Schiffen bestand, wurde nach Aegypten getrieben, und unter diesen war Menelaus selbst. Od. γ. 278—302. Hier irrte er nun acht Jahre an den Küsten von Cypern, Phönicien, der Erember (Troglodyten, am arabischen Meere) Aethioper (worunter hier wahrscheinlich Schwarze ostwärts von Aegypten zu verstehen sind), Aegypter und Libyer herum. Od. δ. 81—85. Bei Aegypten mußte er besonders lange verweilen, weil, wie er sagte, er nicht erst den Göttern geopfert hatte (eigentlich waren es wieder die nördlichen Passatwinde, welche ihn hinderten, nach Hause zu kommen), und zwar lag er 20 Tage auf der Insel Pharus, welche eine Tagereise zur See von Aegypten entfernt war. Sein Proviant war beinahe aufgezehrt, seine Gefährten wurden muthlos, zerstreueten sich auf der Insel umher, und suchten durch Fischen sich Nahrungsmittel zu verschaffen. Menelaus selbst spazirte einst einsam und bekümmert auf der Insel umher, und traf die Eidothea, des Proteus Tochter an, welche ihm Mittel an die Hand gab, wie er ihren Vater mit List fangen, und ihn nöthigen könnte, ihm den Weg nach Hause zu zeigen. Menelaus folgte ihrem Rathe, sie war ihm selbst behülflich dazu, und er überfiel den Alten im Schlafe mit dreien seiner Gefährten, und zwang ihn, sein Verlangen zu befriedigen. S. Proteus. Dieser rieth ihm denn, erst die Götter mit Opfern zu versöhnen, und daher wieder nach dem Nil zurückzusegeln. Menelaus scheuete zwar diesen Weg, weil er (wegen Sandbänke und Klippen) sehr beschwerlich war; aber er beschloß doch, dem Rathe zu folgen. Nun fragte er weiter, wer von den Griechen nach Hause gekommen sei? und erfuhr, daß die meisten glücklich gelandet, Ajax Oileus ertrunken und Agamemnon vom Aegisthus getödtet sei, Ulysses aber noch umher irre. Um den Aegisthus noch lebendig anzutreffen, sollte er nach Hause eilen, damit er den Tod seines Bruders an ihm rächen, oder doch an dem Todtenmale Antheil nehmen könne, das ihm Orestes bereite. Endlich prophezeiete er ihm noch, daß er nicht sterben, sondern lebendig in Elysium versetzt werden werde, weil er ein Götterheld und der Gemahl der Helena sei. (Das historische Factum, worauf sich diese Prophezeihung gründet, ist, daß Menelaus zu Lacedämon eines unbekann-

ten

Digitized by Google

ten Todes starb, und als ein Gott verehrt wurde). Am folgenden Tage ging nun Menelaus nach dem Nil zurück, opferte den Göttern, errichtete seinem Bruder einen Grabhügel, und kam bald darauf glücklich nach Hause. Od. α. 286; δ. 351—586.

Auf seinen Irreisen hatte er eine Menge Gastgeschenke erhalten, und kam daher als ein reicher Mann in sein Königreich zurück. Daher erstaunte auch Telemach, der gerade am Hochzeittage der Hermione, seiner und der Helena Tochter, welche mit dem Neoptolemus, des Achilles Sohn, vermählt wurde, über die Pracht seines Palastes. Od. δ. im Anf. und 551 etc. Dem Telemach gab er die Nachricht, daß sein Vater auf der Insel der Kalypso lebe, und schenkte ihm bei der Abreise einen silbernen Becher mit einem vergoldeten Rande, ein Kunstwerk des Vulkans und ein Geschenk vom Könige der Sidonier. Od. o. 110—119. Vom Ulysses war er ein so großer Freund, daß er vor Troja den Entschluß faßte, ihn von Ithaca nach Argos mit sammt seinem Volke zu versetzen, und ihm eine Stadt zu bauen, damit er immer mit ihm verbunden leben könnte. Od. δ. 171. Nach Paus. Lac. c. 19 wurde er mit der Helena zu Therapne begraben. Ptol. Hephäst. IV. p. 318 erzählt dagegen, daß er mit der Helena, um den Orestes aufzusuchen, nach Taurica gereist sei, wo aber beide von der Iphigenia der Diana wären geopfert worden.

Priamus vergleicht Hom. Iliad. γ. v. 210 ihn mit dem Ulysses, und beschreibt ihn von höherer Länge und breitern Schultern, als den Ulysses, welcher ihn aber an Würde übertroffen habe. In seinem Ausdrucke bei öffentlichen Vorträgen war er kurz, jedoch nachdrucksvoll, und hatte eine helle Stimme. Von seiner Gemahlin hatte er nur eine Tochter, Hermione; von Beischläferinnen aber mehrere Kinder, z. B. von der Dule den Nicostratus, von der Taridä den Megapenthes, und von der Gnosia, einer Nymphe, den Xensdamus. Apollod. III, 11. 1. Nach der Heyneschen Ausgabe des Apollodor ist hier die Lesart anders und Nicostratus als ein Sohn von der Helena genannt; denn statt Νικοστρατον εκ Δουλης liest er Νικοστρατον· εκ δουλης und verbindet dies letztere Wort mit dem folgenden Πειριδος. Bei Hyg. fab. 273 wird er der Grausamkeit beschuldigt, beim Begräbniß des Patroklus zwölf gefangene Phrygier ins Feuer geworfen zu haben, um sie den Manen des Getödteten zum Opfer zu bringen. — Nach seinem Tode erwiesen ihm die Lacedämonier göttliche Ehre; insbesondere hatte er einen Tempel zu Therapne. Paus. Lac. c. 19. Herm. Myth. S. 101 ꝛc.

Menelaus, ein Mathematiker, und Astronom aus Alexandrien, der ungefähr 110 Jahr n. Chr. G. lebte. Ptolemäus in magna constructione lib. VI. p. 170 nennt ihn einen Geometer, und sagt, daß er astrologische Beobachtungen zu Rom im 1sten Jahre Trajans = A. Chr. 98 angestellt habe. Auch ist er gewiß der nämliche, den Plutarch in lib. de facie in orbe lunae p. 930 redend mit sich einführt. Er beschäftigte sich mit Beobachtung der Fixsterne; und machte sich auch durch seine Bearbeitung der Trigonometrie um die Astronomie verdient. Wir haben noch von ihm ein sehr gründliches Werk über die sphärischen Triangel. Seine Schriften de figuris sphaericis und de quantitate ac distinctione corporum mixtorum sind zuerst in syrischer, nachher in arabischer Sprache bekannt geworden. Erstere ist vom Marinus Mersennus in seiner Synopsi Mathem. Paris 1644. 4. p. 205 etc. lateinisch herausgegeben worden, desgleichen von Edmund Halley, Oxon. 1723. Gesch. d. Philos. für Liebh. II, 387. Fabric. Bibl. Gr. IV. p. 23. ed. Harl.

Menelaus, ein Bruder des Ptolemäus Lagus und Statthalter in Cypern, welcher in der Schlacht mit dem Demetrius

Digitized by Google

trius Poliorcetes gefangen, aber von ihm wieder frei gegeben wurde.

Menelaus, ein Sohn des Amyntas und Bruder des Alexander, Königs in Macedonien. Nach Einigen war er ein Sohn des Amyntas II. und der Eurydice und also ein Stiefbruder Philipps des Großen von Macedonien.

Menenia gens, ein patricisches Geschlecht in Rom, von dem die Familie der Agrippä und Lanati die bekanntesten sind. Die Genealogie ist folgende:

Agrippa Menenius Lanatus, ein Sohn des T. Menenius, Kons. A. U. 250. Liv. II, 16. 32. 33; Flor. I, 23.

T. Menenius Lanatus, Kons. A. U. 276. Liv. II, 51. 52.

T. Menenius Lanatus, Kons. A. U. 301. Liv. III, 32.	Agr. Menenius Lanatus, Kons. A. U. 314, Trib. milit. mit kons. Gew. A. U. 334. 336. Liv. IV, 13. 44. 47.	L. Menenius Lanatus, Kons. A. U. 313. Liv. IV, 12

L. (M.) Menenius Lanatus, Trib. milit. mit kons. Gew. A. U. 367. 374. 376. Liv. VI, 5. 27.

Außerdem kommen noch unter diesem Namen vor:

Menenius, in die Acht erklärt A. U. 711. Appian. b. civ. IV, 44.

Menenius, ein sehr einfältiger Mann, daher die Redensart: Menenische Dummheit bei Hor. Sat. II. 3. 287.

Menenius (Agrippa) ein Triumvir zur Abführung von Kolonien A. U. 312. Liv. IV, 11. Ruperti genealog. Tabellen.

Menenius (Agrippa) Lanatus siehe unter Agrippa.

Menenius (Agrippa) Lanatus, ein Sohn des T. Menenius Lanatus und Enkel des vorigen Agrippa Menenius. Er war A. U. 312 mit dem T. Quinctius Capitolinus Konsul, und A. U. 334 und zum zweitenmale 336 Tribunus militum mit konsularischer Gewalt. Man findet nichts Merkwürdiges von ihm aufgezeichnet. Liv. IV, 13. 44. 47.

Menenius (T.), ein Sohn des Agrippa Menenius Lanatus, der A. U. 250 Konsul war. Er war A. U. 276 mit dem C. Horatius Konsul, und wurde mit einer Armee gegen die Tusculer geschickt, war aber unglücklich, so daß die Feinde sich des Berges Janiculus bemächtigten. Die Volkstribunen Q. Considius und T. Genucius verklagten ihn darauf vor dem Volke, weil er die Niederlage der Fabier nicht verhindert hatte. Die Patricier suchten durch eben die Künste, deren sie sich vormals bei der Sache des Koriolans bedient hatten, zu verhindern, daß er nicht von dem Volke gerichtet würde; aber ihre Bemühungen waren vergeblich, und die Tribunen setzten die Anklage vor dem Volke durch. Die Tribus verurtheilten ihn fast alle einmüthig zum Tode; weil aber der Senat und alle seine Freunde sich seiner sehr ernstlich annahmen, so verwandelten die Tribunen die Todesstrafe in eine Geldbuße von 2000 As, eine für die damaligen Zeiten sehr ansehnliche Summe. Menenius konnte sie nicht bezahlen, und aus Stolz verwarf er auch die Anerbietungen seiner Freunde, welche für ihn bezahlen wollten. Er überließ sich ganz seinem Schmerz über die Ungerechtigkeit seiner Mitbürger und die über ihn verhängte Schande, schloß sich in seinem Hause ein, und starb hier bald an einer Krankheit, welche durch Kummer und

Mangel

Digitized by Google

Mangel an Nahrungsmitteln verursacht worden war. Liv. II, 51. 52.

Menephiraus, ein Sohn des Tartarus und der Erde, einer von den Giganten. Hyg. praef. p. 6.

Menephron. Von diesem erzählt Ovid. Met. VII. v. 386, daß er mit seiner eignen Mutter, der Billas, und seiner Schwester, der Cyllene, einen schändlichen Umgang gepflogen habe. Hygin fab. 253. nennt ihn Menophrus.

Meneptolemus, ein Sohn des Iphiklus, des Königs von Phylace in Thessalien. Er war ein schneller Läufer, und wohnte dem trojanischen Kriege bei. Mit dem Medon kommandierte er die Phthier in dem Gefecht zwischen der Verschanzung und den Schiffen. Hom. Iliad. ν. 693; Herm. Myth. S. 177.

Menes, nach Manetho der erste König von Aegypten, insbesondere der Thiniten. Man setzt sein Zeitalter ungefähr 2100 Jahr v. Chr. G., und schreibt ihm die Abänderung des Nillaufs und dadurch die Austrocknung und Urbarmachung des vorher sumpfigen Unterägyptens, auch die Erbauung der Stadt Memphis (s. Memphis) und andere für sein Land wohlthätige Anstalten zu. Nach Diodor I, c. 45. und Plutarch de Is. et Os. c. 9. führte er auch zuerst Religionsgebräuche und Opfer in Aegypten ein; auch machte er die Einwohner des Landes zuerst mit den Gegenständen des Luxus bekannt. Alles dieses schreiben eben dieselben Schriftsteller auch dem Hermes zu. Einer seiner Nachfolger, Tnephachthus, soll ihn feierlich in einer im großen Tempel zu Theben eingehauenen Inschrift verflucht haben, weil er die Aegypter den Luxus kennen lehrte. Diod. et Plut. ll. cc. Aegypt. Werke. I. S. 143.

Menestheus, ein Sohn des Peteus, welcher in Athen den Theseus verhaßt machte, und das Volk bewog, ihn aus dem Lande zu jagen, worauf er sich selbst auf den Thron schwang. Plut. in Thes. c. 38. Im trojanischen Kriege war er Anführer der Athenienser, die er in 50 Schiffen dahin geführt hatte. Er war einer der erfahrendsten in der Kunst, mit Pferden und Wagen umzugehen, und Nestor wetteiferte mit ihm darin. Hom. Il. β. 552. Nach Plutarch in Thes. c. 41. blieb er vor Troja, und die Kinder des Theseus kamen wieder zur Herrschaft. Herm. Myth. S. 139. Nach Apollod. III, 10. 8. war er auch einer von den Freiern der Helena.

Menesthius, ein Sohn des Areithous, Königs zu Arne in Böotien, und der Philomeduse, welcher vor Troja vom Paris erlegt wurde. Hom. Iliad. η. 8; Herm. Myth. 162.

Menesthius, ein Sohn des Flusses Sperchius oder eigentlich des Borus, eines Sohns des Perieres, und der Polydora, der Schwester des Achilles. Er wohnte dem trojanischen Kriege mit bei. Apollod. III, 13. 4.; Hom. Il. π. 173. Die angeführte Stelle bei Apollodor ist verdorben. Sie heißt nämlich: Γαμει δε ὁ Πηλευς Πολυδωραν την Περιηρους, ἐξ ἡς αὐτω γινεται Μενεσθιος, ἐπικλην ο Σπερχειω τω ποταμω, welche Angaben dem Homer l. c. widersprechen, wo Polydora eine Tochter des Peleus und Gattin des Sperchius, oder nach der gewöhnlichen Meinung des Borus, eines Sohns des Perieres genannt wird, womit auch Apollod. III, 13. 1. übereinstimmt. H. Heyne verbessert ihn in den Anmerkungen so: Γαμει την Πολυδωραν την Πηλεως Βορος ο Περιηρους, ἐξ ἡς αὐτω γίνεται Μενεθιος ἐπικλην, ὁ Σπερχειω τω ποταμω. Heyn. Not. ad Apollod. 793.

Menestho, eine Tochter des Oceans und der Thetys Hes. Theog. v. 356.

Menianum, oder Maenianum, sc. aedificium, ein Gebäude mit einem Altan, Erker oder Balkon. Der Name hat von einem gewissen Mänius seinen Ursprung; denn als dieser sein Haus, welches an das Forum stieß, an die Censoren Cato und Flaccus verkaufte, so

Digitized by Google

so behielt er für sich selbst eine Säule, um darum einen Balkon zu bauen, von dem er und seine Nachkommen den Spielen der Gladiatoren auf dem Forum zusehen könnten. Ascon. in Cic.; Suet. Cal. 18. Vitruv. V, 1; Val. Max. IX, 12. Adams röm. Alt. 603.

Μηνίδες, waren nach Einigen sichelförmige Haken, womit die Bücherrollen zusammengehalten wurden. Stieglitz in Comm. de menide, sacro antiq. codicum. ornamento (Erfurt 1747) zeigt, daß μηνίς zwar die Gestalt eines gehörnten Mondes gehabt habe, aber ein Symbol der Minerva, welche auch σελήναια Ἀθηνη oder σελήνη genannt wurde, gewesen und beim Anfange oder in den ersten Buchstaben eines Buchs gezeichnet worden sei. Daher heiße bei Auson. epigr. 25. der Ausdruck: a primo menide libri so viel als ab initio libri. Pott. Arch. III, 338.

Meninx, eine Insel an der kleinen Syrtis in Afrika, auf welcher viel Lotus wuchs; daher man Homers Lothophagen auf derselben sucht. Sie bekam nachher den Namen Girba, woraus der heutige Name Zerbi entstanden ist.

Menippa, eine Tochter des Orion und Schwester der Metiocha, welche beide von der Minerva selbst in der Webekunst unterrichtet, von der Venus aber mit ausgezeichneter Schönheit beschenkt wurden. Als hernach eine verheerende Pest einfiel, und das Orakel rieth, durch die Opferung zweier Jungfrauen die Götter zu versöhnen: so schlugen sie, als sie dieses von ihrer Selavin vernahmen, ihre Weberstühle entzwei, schnitten sich selbst die Ohren ab, und stillten dadurch den Zorn der Götter, so daß die Pest aufhörte. Pluto und Proserpina entführten ihre Körper, und ließen dafür zwei Sterne gen Himmel emporsteigen, welche daselbst den Namen der Kometen bekamen. Die Aonen erbaueten ihnen einen ansehnlichen Tempel bei Orchomenus, in welchem ihnen ein jährliches Opfer von Knaben und Mädchen gebracht wurde. Nicand. ap. Ant. Liberal. c. 25.

Menippides, ein Sohn des Herkules und der Entedide, einer Tochter des Thestius. Apollod. II, 7. 8.

Menippus, ein cynischer Philosoph, der letzte, welcher sich eigentlich zu dieser Schule bekannte. Er war nur dem Namen nach ein Cyniker und im Grunde ein berüchtigter Parodienschreiber und ein schändlicher Wucherer, der sich aus Verzweiflung erhenkte, als ihm seine Schätze geraubt wurden. Gesch. d. Phil. s. Lichtenhaber I, 403; Meiners Gesch. d. Wiss. II, 682.

Menlascus, bei Ptolem. ein Fluß im tarrakonensischen Spanien auf der Nordküste im Lande der Vasconen, der heutige Oria oder Araxes in der Landschaft Guipuscoa. Mannert Geog. I, 355.

Mennis, eine Stadt im alten Assyrien, welche Alexander nach einem viertägigen Marsche von Arbela erreichte (Curt. V, 1.), und wobei er eine reiche Quelle von Bergharz antraf. Aus der Richtung des Weges, den Alexander nahm, aus den starken Märschen, die er machte, und wegen der erwähnten Asphaltquelle ist zu schließen, daß dieser Ort in der Nähe von Dus-Churmalu gelegen habe, bei welchem Orte sich noch immer starke Asphaltquellen befinden. Mannert Geogr. V. 2. H. 453.

Menoeceus, ein Thebaner und Vater des Kreon und der Jokaste. Hyg. fab. 76. et. 242; Apollod. III, 5. 7. und 8. Sein Enkel, Kreons Sohn, hieß auch Menöceus (Eurip. Phoenis. 776; Paus. Boeot. c. 25), welchen man nicht mit dem Großvater verwechseln muß. Nach Apollod. II, 4. 5. war er auch der Vater der Hipponome, der Gemahlin des Alcäus und Mutter des Amphitryo.

Menoeceus, ein Sohn des Kreon und Enkel des vorigen Menöceus. Da nach der Prophezeihung des Tiresias die Thebaner den Sieg gegen die sieben vereinigten

Digitized by Google

einigten Fürsten davon tragen würden, wenn Menöceus sich dem Mars zum Opfer weihen wollte; so opferte er sich selbst diesem Gotte vor dem Thore von Theben auf. Apollod. III, 6. 7. Diese Fabel behandelt auch Euripides in Phoeniss. 841 etc. besonders 937 ꝛc. und Statius X, 589. 620. 756 ꝛc. Nach Euripides l. c. sagte Tiresias, daß Mars den Tod des ihm geweihten und von Kadmus getödteten Drachen noch an einem aus dessen Zähnen entsprossnen Fürsten rächen würde. Menöceus war nun der letzte von diesem Stamme und unverheirathet; er sollte also das Opfer werden. Sein Vater wollte es schlechterdings nicht zugeben, und lieber selbst sterben, er befahl ihm daher, eiligst von Theben zu fliehen. Menöceus stellte sich, als ob er dem Befehle seines Vaters gehorchen wollte, tödtete sich aber heimlich, indem er sich an der Seite der Mauer, wo die Höhle des Drachen gewesen war, von derselben hinunter stürzte, damit er sie mit seinem Blute benetzte. Nach Sosiphan. ap. Schol. Eurip. Phoeniss. 1017. soll er von dem Laius nach Andern von der Sphinx sein getödtet worden, und nach Einigen soll er sich erst sein Schwerdt auf der Mauer von Theben in den Leib gestossen und dann sich unter die Feinde hinabgestürzt haben. Stat. Theb. l. c.

Menoetes, ein Lycier, welchen Achilles vor Troja mit erlegte. Ovid. Met. XII, v. 116.

Menoetes, ein Steuermann des Gyas bei der Flotte des Aeneas. Er wollte bei dem angestellten Schiffkampfe nicht fahren, wie es Gyas verlangte, und wurde daher von diesem ins Meer gestürzt. Ungeachtet seines schon hohen Alters kam er doch aus der Tiefe wieder hervor, und rettete sich an einem Felsen Virg. Aen. V. v. 161.

Menoetius, ein Sohn des Japetus und der Asia und also ein Bruder des Prometheus und Epimetheus. Er focht im Kriege der Titanen mit wider den Jupiter, und wurde von diesem durch den Blitz getödtet. Apollod. I, 2. 3.

Menoetius, ein Sohn des Eurythonymus, war in der Unterwelt der Rinderhirte des Pluto. Apollod. II, 5. 10. Als Herkules den Cerberus heraufholen wollte, foderte ihn Menötius auf einen Zweikampf heraus; aber Herkules zerbrach ihm die Rippen im Leibe, hob ihn dann in die Höhe, und wollte ihn erwürgen; da indeß Proserpina für ihn bat, schenkte er ihm das Leben. Apollod. l. c. 12. Weiter weiß man von diesem Menötius nichts. Der oben erwähnte Sohn des Japetus kann es nicht sein, denn dieser war von Jupiters Blitzen erschlagen worden. Wahrscheinlich ist die ganze Fabel von den Rinderheerden des Orcus eine Nachahmung der Fabel von den Rindern der Sonne. Einige Handschriften des Apollodor lesen statt Μενοιτιος, Μενοιτης und diese Lesart scheint besser zu sein. Not. Heyn. ad Apollod. 396)

Menoetius, ein Sohn des Actor und der Aegina, also ein Bruder des Aeacus. Einige machen ihn zu des Aeacus Sohn und zu einem Bruder des Peleus. Eustath. ad Hom. Il. λ. 337. Er nahm an den Argonautenzuge mit Theil. Apollod. I, 9. 17; Orph. Arg. v. 190; Apollon. I, v. 69, und heirathete nachher die Philomela (Hyg. fab. 97), oder nach Andern die Periapis, und zeugte mit ihr den Patroklus. Apollod. III, 13. 8. Weil er beschuldigt wurde, mit seinen Brüdern seinem Vater nach dem Leben gestanden zu haben, so wurde er aus dessen Lande vertrieben, und dieses wurde dem Peleus gegeben, der ihm aber doch einen Theil davon wieder abtrat. Eustath. ad Hom. Il. c. 683. Nach Diod. Sic. IV, c. 40. war er ein Freund des Herkules, daher er diesem auch nach dessen Tode sogleich als einem Heros, einen Stier, ein wildes Schwein, und einen Ziegenbock opferte, und seinen Dienst bei den Opuntiern einführte.

Meno-

Digitized by Google

Menophrus, siehe Menephron.

Menosca, eine Stadt bei Plin. und Ptolem. im Lande der Varduler in Hispania Tarrakonensis. Das heutige Zumaga in Guiposcoa.

Menosgada, oder Monosgada, ein Ort in Deutschland bei Ptolem., nach seinen Angaben nicht weit von den Quellen des Mayns, von welchem der Ort seinen Namen hat. Mannert Geogr. III, 569.

Mens, eine besondere Göttin bei den Römern, unter welcher man gleichsam die Seele des Menschen verehrte, und sie als ein für sich bestehendes Wesen dachte, von dem man Hülfe und Beistand erflehen könne. Augustin de C. D. IV. c. 21. Der Prätor T. Otacilius gelobte ihr zuerst einen Tempel nach der Schlacht bei dem thrasimenischen See, damit sie die Römer wieder mit Muth beleben möchte, und weihete ihn zwei Jahre nachher wirklich ein. Liv. XXII. c. 10; XXIII. c. 31. cfr. Ovid. Fast. VI, v. 241. Das nämliche that M. Aemilius Scaurus im Kriege gegen die Cimbern, so daß es scheint, als ob man sich auch unter ihr den Muth personificirt gedacht habe. Ihr Fest wurde jährlich den 8ten Junius auf dem Kapitol gefeiert. Ovid. l. c. v. 246. Nach Lactant. Inst. I. c. 20. §. 13. wurde sie vom römischen Senat selbst unter die Götter versetzt. Moritz Anthousa I. S. 137.

Mensa, bei den Griechen τράπεζα, ein Tisch. Die Griechen hielten den Tisch für eine heilige Sache; daher auch die Bildnisse der Götter, besonders des Herkules, der davon τραπέζιος, oder ἐπιτραπέζιος hieß, auf den Tisch gestellt wurden. Cleodemus ap. Plut. in Conv. sept. Sapient. nennt daher auch den Tisch einen Altar der Götter der Freundschaft und Gastfreundschaft, und aus eben dem Grunde läßt sich erklären, warum man es für ein großes Verbrechen hielt, bei Tische Unanständigkeiten zu reden, oder zu begehen, und einen falschen Eid zu thun. Juv. Sat. 2. 110. — Eben so, wie die Ruhebänke, waren auch die Tische nach Beschaffenheit des Zeitalters mehr oder minder prächtig. Im heroischen Zeitalter waren sie meistens von geplätteten und ausgeschnitztem Holze und mit Füßen, die man bisweilen bunt anstrich, versehen. Darum braucht Homer von den Tischen die Beiwörter ξεστή, ἔυξοος, κυανόπεζα. Nach Athenäus war die Form der Tische gewöhnlich rund, er spricht aber wohl nur von seinen Zeiten. Als Grund dieser runden Form der Tische führt er die Meinung der Alten von der sphärischen Gestalt der Welt an. Eustathius scheint der Wahrheit näher zu kommen, wenn er den Tischen im Alterthume eine länglichviereckigte Gestalt giebt, so daß sie einer Ara glichen. Denn da die runden Ruhebänke erst in spätern Zeiten aufkamen, und zu diesen nur die runden Tische paßten; so folgt hieraus die Richtigkeit der Bemerkung des Eustathius von selbst. Auch die dreieckige Gestalt war sehr gewöhnlich. So sucht auch Athenäus 1. 8. aus dem Homer zu beweisen, daß ehedem jedem Gaste ein besonderer Tisch gesetzt worden sei; aber seine Beweise sind schielend, wenigstens hat diese Gewohnheit nicht lange bestanden. Es kommen vielmehr selbst im Homer (z. B. Iliad. ψ. 217) Stellen vor, woraus man sieht, daß die Gäste an einem Tische gespeist haben. Die alten einfachen Tische wurden in den Zeiten des Luxus bald mit prächtigen vertauscht. Zwar kamen hierin die Griechen den Römern nicht bei; aber sie hielten doch auch viel auf kostbare Tafeln von theurem ausländischem Holze, die mit metallnen, bisweilen mit silbernen Platten belegt waren. Wegen ihrer Stärke und Schwere legte man ihnen die Namen berühmter Männer, z. B. Atlanten, Telamonen u. s. w. bei. Man gab ihnen künstlich ausgearbeitete Füße, gewöhnlich von Elfenbein, auch von Erz, welche Löwen- Leoparden- Tiger- und andere Füße vorstellten. — Bei den ältesten Griechen dienten die Tische auch

zu-

Digitized by Google

zugleich mit statt der Schüsseln. Man legte die Speisen, welche in jenen Zeiten gewöhnlich aus gebratenem oder gekochtem Fleische bestanden, auf den bloßen Tisch, und deckte daher auch keine Tücher über denselben, sondern wusch ihn nach jedem Gerichte mit einem Schwamme ab. Hom. Od. α. 112. 150. Auch in spätern Zeiten findet man Beispiele, daß die Tischtücher noch nicht im Gebrauche waren. Arrian. VII. c. 26. Die Griechen brauchten das Wort τραπεζα auch für die daraufgesetzten Speisen; daher die Namen πρωτη, δευτερα, τριτη τραπεζα, prima, secunda, tertia mensa, der erste, zweite und dritte Gang. Wahrscheinlich rührte dies von der alten Gewohnheit her, die Speisen auf den Tisch zu legen. Pollux VI, 12. Eben so brauchten auch die Römer ihr mensa, und Bacchius de conv. ant. II, c. 9. hat sogar gezeigt, daß man auch mensa von Verhältnissen gebraucht habe, in denen man die Speisen zubereitete, anrichtete und zerlegte, und den Wein einschenkte und mischte. Pott. Arch. II, 665; Nitsch Beschr. d. Zusk. d. Gr. I. 568.

Bei den Römern waren die Tische in den ältern Zeiten viereckig, und, wie sich leicht denken läßt, von geringem Holze; man nannte sie cibillae. Varro de L. L. IV, 25, Festus. An drei Seiten derselben wurden Ruhebetten gesetzt, die vierte aber ließ man leer, damit die Sclaven die Gerichte bequem auf- und abtragen konnten. Als nachher die halbzirkelförmigen Ruhebetten eingeführt wurden, gab man den Tischen eine runde, oder auch halbrunde Gestalt, mensae lunatae, oder sigmata. Juv. I, 137. Die Tafeln der Vornehmen waren gewöhnlich von Citronen- oder Alse-, oder andern kostbaren Hölzern gemacht und mit Elfenbein ausgelegt, auch wohl mit Silber- oder Goldplatten bedeckt. Martial. III, 31; XIV, 89 et 90; II, 43; Cic. Verr. IV, 27; Plin. XIII, 13. s. 29. Die viereckigten Tische hatten bald drei, bald vier Füße, die runden aber hatten meistens nur einen, daher sie auch monopodia genannt wurden. Ein solcher Fuß war gewöhnlich aus Elfenbein verfertigt, mit allerlei Schnitzarbeit geziert, und so zu einer Karyatiden-, oder Atlantenform ausgearbeitet. Die Kunstsprache der Alten nannte ihn einen Tropezophoros. Juv. IX, 122. So wie bei den Griechen wurden in ältern Zeiten die Tische auch nicht mit Tafeltüchern (mantilia) bedeckt, sondern mit einem Schwamm (Mart. XIV, 44); oder einem groben Tuche abgewischt. Hor. Sat. II, 8. 11. Man betrachtete auch den Tisch als etwas Heiliges, weil die Bildnisse der Laren und die Salzfässer darauf gesetzt wurden. S. Salinum und Sal. So wie überhaupt die Römer die Griechen im Luxus weit übertrafen, so waren auch ihre Tische weit kostbarer. Plinius H. N. XXIII, 19. giebt davon Beispiele, und sagt unter andern, daß ein Tisch des Cicero und Gallus Asinius für 30000 Thlr. nach unserm Gelde verkauft worden sei. Seneca de benef. IX. 7. spricht von Tischen, deren Werth dem Census eines Senators gleich geschätzt wurde; dieser aber betrug in den Zeiten des Augustus 120000 Sestertien, über 40000 Rthlr. Uebrigens ist zu merken, daß die Alten sich der Tische fast zu weiter nichts, als um darauf zu speisen, bedienten. Man schrieb weder, noch studirte man an denselben. Ersteres geschah, wie aus Galen erhellet, immer auf der Hüfte; letzteres auf dem Sopha liegend. Wenn daher Horaz sagen will: ich studirte, so heißt es: ich legte mich auf das Sopha, lectulus me excepit. Sat. I, 4. 133. Auf Reliefs und geschnittnen Steinen hat daher der Philosoph oder Dichter die Rolle blos in der Hand, nie auf einem Tische liegend. Adams röm. Alt. 796. 808; Poll. Arch. II, 667. Böttiger Vasengem. B. I. H. 3. S. 9; Ebendersf. im Journal d. Lux. und d. Moden. Jahrg. 1800. Januar. S. 9.

Mensa

Digitized by Google

Mensa curialis, ein Tisch, welcher nach der Verordnung des Königs T. Tatius zu Rom in jeder Kurie der Juno Curitis zu Ehren hingestellt wurde, worauf man ihr zu gewissen Zeiten Opfer brachte. Festus; Dion. Hal. II, 6.

Mensa Delphica, ein Tisch von weißem Marmor, Cic. Verr. IV, 59; Hor. Sat. I, 6. 116; auf welchem besonders die Trinkgeschirre Paarweise und von gleicher Beschaffenheit aufgestellt wurden. Juv. III, 203. Er hatte den Namen von der Aehnlichkeit mit dem delphischen Dreifuß des Apollo, weil er nämlich selbst dreieckig war, oder doch von einem ähnlichen Tische desselben zu Delphi, auf welchen die Donaria, welche man dem Apollo brachte, gestellt wurden; oder vielleicht auch, weil dergleichen Tische zu Delphi verfertigt und von da aus verführt wurden. Mart. XII, 67; Plin. H. N. XXXIV, 3. extr.

Mensa Foeneratorum, ein Wechseltisch, eine Wechselbank; dergleichen befand sich auf dem Forum und in den Porticus der Tempel.

Mensa prima, der erste Gang, die Hauptmahlzeit, und mensa secunda, der Nachtisch, siehe Coena.

Mensae rationes, das Protocoll der Wechsler, tabulae argentariorum, über die ausgeliehenen und einzegangenen Gelder, welches sie nicht nur über ihre eignen Kapitalien, sondern auch für Andere über ihre Kapitalien gegen Bezahlung hielten.

Mensarii, waren Personen in Rom, welche vom Staate gesetzt wurden, um das Schuldenwesen der Bürger zu regulieren. Das erstemal wurden sie A. U. 402. und zwar ihrer fünf eingesetzt. Liv. VII, 21. med. Sie stellten ihre Geldtische auf den Markt, foderten die Gläubiger und Schuldner vor, untersuchten die Schulden, und befriedigten jene so, wie es die Umstände der letztern verstatteten, obgleich das Vermögen dieser immer noch dem Staate verhaftet blieb. Sie sind also von den argentariis und numulariis zu unterscheiden. Auch in einigen Städten Asiens gab es solche mensarii, von denen die gemeinen Gelder an Tischen auf dem Markte eingehoben und hernach dem Quäster übergeben wurden. . . .

Mensis, der Monat. Bei den Griechen gab fast jeder Staat seinen Monaten auch eigene Namen, und behielt diese mit vieler Hartnäckigkeit bei, um durch die Annehmung der in einem andern Staate üblichen Namen nicht in den Verdacht zu kommen, als ob er die Oberherrschaft desselben über sich anerkennte. Ausserdem wichen auch noch die Monate der Griechen, sowohl unter einander selbst, als von den Monaten anderer Völker in verschiedenen Stücken von einander ab; daher trifft man schon bei alten Schriftstellern, wenn sie die griechischen Monate unter einander vergleichen wollen, bisweilen so viel Verwirrung an, daß man unglaubliche Mühe hat, sich herauszufinden. So z. B. erklärt Ulpian, ein alter Ausleger des Demosthenes in verschiedenen Stellen drei athenienſische Monate, welche Demosthenes anführt, für den Monat Januar. Scalig. de emend. temp. I, 4. Die Verwirrung scheint vorzüglich folgenden Ursachen zuzuschreiben zu sein: Erstlich waren die Monate nicht von gleicher Länge, indem einige 30 Tage, andere mehr oder weniger hatten; bei einigen Völkern, besonders überhaupt bei den Griechen, waren Mondenmonate und bei andern Völkern Sonnenmonate üblich. Ferner war die Anzahl der Monate im Jahre nicht überall gleich. Einige zählten nach den vier Jahrszeiten nur vier Monate im Jahre, einige drei oder sechs. Nachher gaben die Griechen ihrem Jahre gewöhnlich 12, Monate, und bisweilen 13, wenn die Einschaltung eines Monats nöthig war, um das Mondenjahr mit dem Sonnenjahr in Uebereinstimmung zu bringen. Ferner fiel der Anfang eines jeden Monats nicht immer wieder auf denselben Tag, auf den er im vorigen Jahre gefallen war, sondern

Digitized by Google

sondern bald vorwärts, bald rückwärts, je nachdem man Tage oder einen Monat einschaltete, oder ausließ. Viel Verwirrung in der Chronologie entsteht auch daraus, daß die Jahre sich bei den griechischen Völkern nicht zu gleicher Zeit anfingen. Die Athenienser fingen ihr Jahr Anfangs nach dem Wintersolstitium, in der Folge nach dem Sommersolstitium an. Die Macedonier und ein großer Theil Asiens nach Alexander setzten den Anfang des Jahres nach dem Herbstäquinoctium. Als das attische Jahr noch nach dem Wintersolstitium anfing, folgten die Monate in dieser Ordnung.

1) Γαμηλιών
2) Ἀνθεστηριών
3) Ἐλαφηβολιών
4) Μυνιχιών
5) Θαργηλιών
6) Σκιροφοριών
7) Ἑκατομβαιών
8) Μεταγειτνιών
9) Βοηδρομιών
10) Μαιμακτηριών
11) Πυανεψιών
12) Ποσειδεών

Als es aber nach dem Sommersolstitium anfing, folgten die Monate nach den Jahreszeiten so:

Sommermonate
Μῆνες θερινοί
1) Ἑκατομβαιών
2) Μεταγειτνιών
3) Βοηδρομιών

Herbstmonate
Ὀπωρινοί μῆνες
4) Μαιμακτηριών
5) Πυανεψιών
6) Ποσειδεών

Wintermonate
χειμερινοί μῆνες
7) Γαμηλιών
8) Ἀνθεστηριών
9) Ἐλαφηβολιών

Frühlingsmonate
Ἐαρινοί μῆνες
10) Μυνιχιών
11) Θαργηλιών
12) Σκιροφοριών

Ferner wurde auch in verschiedenen Zeiten ein verschiedener Monat zum Einschalten genommen. Als Metons Cyclus eingeführt war (s. Cyclus und Ἐνναεκαιδεκαετηρὶς), wurde im Schaltjahr der Monat Posideon doppelt genommen; im calippischen Cyclus aber (s. Cyclus) wurde der Monat Skirrophorion, welcher damals der letzte im Jahre war, wiederholt und der Schaltmonat Σκιροφοριών δεύτερος genannt.

Will man die athenienſischen Monate mit den römischen vergleichen, so muß man nicht allein auf die verschiedenen Cyclen, sondern auch auf die Jahre derselben Rücksicht nehmen; denn nach Verschiedenheit dieser Jahre fiel, z. B. im calippischen Cyclus der Anfang der attischen Jahre auf eine sehr abwechselnde Art zwischen dem 9ten Julius und 7ten August. In Beziehung auf die Dieteris hat Pontedera (in antiquitatum latin. graecarumque enarrationibus epist. 22. p. 220) die attischen Monate mit den römischen so verglichen:

Hekatombäon	fängt	an	mit	dem	13 Juli.
Metagitnion	—	—	—	—	12 August.
Boedromion	—	—	—	—	10 September.
Mämakterion	—	—	—	—	9 Oktober.
Pyanepsion	—	—	—	—	7 November.
Posideon	—	—	—	—	6 December.
Gamelion	—	—	—	—	4 Januar.
Antheſterion	—	—	—	—	3 Februar.
Elaphebolion	—	—	—	—	4 März.

Munychion

Digitized by Google

Munychion	fängt	an mit dem	2 April.
Thargelion	—	— — —	1 May.
Skirrophorion	—	— — —	30 May.

In der Dieteris endigte sich also der Skirrophorion mit dem 28. Juni, und als von da bis zum 13. Julii, wo der Hekatombäon wieder hätte anfangen sollen, 15 Tage noch übrig blieben, so nahm man diesen Ueberschuß im 2ten Jahre doppelt und machte einen Schaltmonat daraus. S. Dieteris. In der Enneakaidekaeteris des Meton ist in allen 19 Jahren der Anfang der Monate, weil es Mondenmonate sind, und bisweilen ein Schaltmonat hinzu kommt, in Vergleichung mit den römischen Monaten verschieden.

Folgende Tabelle zeigt es von einigen Jahren.

	im 1. Jahre auf den	im 2. Jahre auf den	im 3. Jahre auf den	im 4. Jahre auf den	im 5. Jahre auf den
Hekatombäon fällt	15. Jul.	5. Jul.	24. Jul.	12. Jul.	2. Jul.
Metagitnion ‘	14. Aug.	3. Aug.	22. Aug.	11. Aug.	31. Jul.
Boedromion ‘	13. Sept.	2. Sept.	21. Sept.	9. Sept.	30. Aug.
Maimakterion ‘	12. Oct.	1. Oct.	20. Oct.	9. Oct.	28. Sept.
Pyanepsion ‘	11. Nov.	31. Oct.	19. Nov.	7. Nov.	28. Oct.
Posideon I ‘	10. Dec.	30. Nov.	18. Dec.	7. Dec.	26. Nov.
Posideon II ‘	— —	29. Dec.	— —	— —	26. Dec.
Gamelion ‘	9. Jan.	28. Jan.	17. Jan.	5. Jan.	24. Jan.
Anthesterion ‘	7. Febr.	26. Febr.	16. Febr.	4. Febr.	23. Febr.
Elaphebolion ‘	9. März.	28. März.	16. März.	5. März.	24. März.
Munychion ‘	7. April.	26. April.	15. April.	4. April.	23. April.
Thargelion ‘	7. Mai.	26. Mai.	14. Mai.	3. Mai.	23. Mai.
Skirrophorion ‘	8. Juni.	24. Juni.	13. Juni.	2. Juni.	21. Juni.

Eben solche Abweichungen fanden auch im kalippischen Cyclus Statt, bis endlich die Athenienser die Juliamische Jahresform von den Römern annahmen, und den Anfang des Hekatombäon auf den 1sten Julius festsetzten.

Was die Eintheilung der Monate bei den Griechen betrifft, so war sie ebenfalls verschiedener Art. In Ansehung der Zahl der dazu gehörigen Tage nannte man diejenigen, welche 30 Tage hatten, z. B. der Hekatombäon, Boedromion, Pyanepsion, Posideon, Elaphebolion und Thargelion, πλήρεις oder δεκαφθινοί; diejenigen, welche 29 Tage hatten, z. B. der Metagitnion, Maimakterion, Anthesterion, Gamelion und Skirrophorion, κοῖλοι oder ἐναφθινοί. Die zu jedem Monat gehörigen Tage theilte man in drei Decaden (δεχήμερα bei Pollux genannt). Die 1ste Decade hieß die Decade des anfangenden Monats (μηνὸς ἱσαμένου, ἀρχομένου); die 2te die Decade des mittlern Monats (μηνὸς μεσοῦντος) und die 3te die Decade des endigenden Monats (μηνὸς φθίνοντος oder παυομένου). In der ersten Decade zählte man die Tage nach der Ordnung der Zahlen von 1 bis 10. Eben so war es auch bei der zweiten Decade; doch hatte man auch in ältern Zeiten den Gebrauch, den 3ten und 4ten ꝛc. der zweiten Decade den zweiten dritten, den zweiten vierten ꝛc. zu nennen. Man findet diese alte Art zu zählen beim Hesiodus. So war es auch bei der dritten Decade. Solon aber führte eine andere Methode ein, die Tage der letzten Decade zu zählen, nämlich so, daß sie rückwärts von dem Anfange des folgenden Monats angezählt würden; also nannte man z. B. den 1sten Tag der 3ten Decade den 30ten,

den

den 2ten Tag den 9ten, den 3ten Tag den 8ten u. s. w. Der erste Tag jedes Monats hieß auch Νουμηνία oder Νεομηνία, und der letzte Tag nach Solons Verordnung ἕνη καὶ νέα, weil alsdann der Neumond eintrat, so daß der letzte Tag halb zum alten, halb zum neuen Monat gehörte; ferner auch τριακάς, der Monat mochte nun 30 oder nur 29 Tage haben; denn nach Einigen wurde bei diesen der 29ste Tag im Zählen übergangen, so daß man gleich nach dem 28sten den 30sten zählte; nach Andern aber wurde der 2te Tag übergangen und dafür gleich der 3te nach dem 1sten gezählt; endlich nannte man auch in spätern Zeiten den letzten Monatstag Δημητριὰς aus Schmeichelei gegen den Demetrius Poliorcetes. Folgende Tabelle der Namen der Monatstage macht das bisherige deutlich.

Zahl der Tage		Benennung.			
1 — —	Νουμηνια, πρωτη ἱσαμένυ oder ἀρχομένυ.				
2 — —	Δευτέρα ἱσαμένυ oder ἀρχομένυ.				
3 — —	Τρίτη — —				
4 — —	Τετάρτη — oder ἀρχομένυ.				
5 — —	Πέμπτη — — πεντείς.				
6 — —	Ἕκτη — — ἕκτας.				
7 — —	Ἑβδόμη —				
8 — —	Ὀγδοη —				
9 — —	Ἐννάτη —				
10 — —	Δεκάτη —				
11 — —	Πρωτη μεσοῦντος oder πρωτη ἐπὶ δεκα				
12 — —	Δευτέρα — — δευτ. —				
13 — —	Τρίτη — — τρίτ. —				
14 — —	Τετάρτη — — τετ. —				
15 — —	Πέμπτη — — πεμπτ. —				
16 — —	Ἕκτη — — ἕκτ. —				
17 — —	Ἑβδόμη — — ἑβδ. —				
18 — —	Ὀγδοη — — ὀγδ. —				
19 — —	Ἐννάτη — — ἐνν. —				
20 — —	Εἰκας, εἰκοσή				
21 — —	Δεκάτη φθίνοντος, λήγοντος, oder παυσμένυ, πρωτη ἐπ' εἰκάδι, oder μετ' εἰκάδα oder μετ' εἰκοσήν.				
22 — —	Ἐννάτη φθίνοντος, δευτέρα ἐπ' εἰκαδι				
23 — —	Ὀγδόη — τρίτη —				
24 — —	Ἑβδόμη — τετάρτη —				
25 — —	Ἕκτη — πέμπτη —				
26 — —	Πέμπτη — ἕκτη —				
27 — —	Τετάρτη — ἑβδόμη —				
28 — —	Τρίτη — ὀγδοη —				
29 — —	Δευτέρα — ἐννάτη				
30	Τριακας, ἕνη καὶ νέα, Δημητριὰς.				

Die Namen der Monate rühren von gewissen großen Festen oder Feierlichkeiten her, welche in denselben begangen wurden. Der Hekatombäon wurde in den ältesten Zeiten auch Κρόνιος oder Κρονιὰν genannt. Ueber die schon oben mitgetheilte Ordnung, in welcher die athenienſischen Monate auf einander folgen, iſt weiter kein Streit unter den Gelehrten. Nur bei den Monaten Pyanepsion und Mämakterion ſind die Meinungen getheilt. Scaliger ſetzt den Pyanepsion

Digitized by Google

nepsion vor den Mämakterion, die Meisten aber nach demselben, und ihre Meinung wird von dem Zeugniß des Aristoteles de nat. anim. VI. c. 39; VIII. c. 12 unterstützt; für die Meinung Scaligers ist nur das einzige Zeugniß des Hyperberetäus.

Von den Namen der Monate in andern griechischen Staaten, der Zahl ihrer Tage u. s. w. hat man nur wenige Nachrichten. Was wir davon wissen, wollen wir hier anführen.

Böotische oder Thebanische Monate.

Ἱπποδρομιος
Πανεμος
* *
Αλαλκομενιος
Δαματριος
Ληναιων
Βυκατιος
Ἑρμαιας
Προσατηριος
* *
* *
* *

Die fehlenden Namen sind nicht bekannt. Der Monat Hippodromios wird mit dem atheniensischen Hekatombäon für einerlei gehalten; daraus würde sich dann die Vergleichung der übrigen Monate mit den atheniensischen ergeben.

Cyprische Monate.

1) Ἰυλος
2) Καισαριος
3) Σεβαςος
4) Αὐτοκρατοριὸς
5) Δημαρχεξασιος
6) Πλητυπατος
7) Ἀρχιερευς
8) Ἐσθιων
9) Ρομαιος
10) Ἀφροδισιος
11) Ἀπογονικος
12) Ἀινικος.

Man sieht schon aus diesem Verzeichniß, daß einige dieser Namen spätern Ursprungs seyn müssen, als Cypern schon unter römischer Bothmäßigkeit stand, und die Jahresform der Römer angenommen hatte. Der Ἰυλος wird auch hier mit dem Hekatombäon und so die folgenden mit den folgenden Monaten der Athenienser übereinstimmend gehalten; aber es scheint doch zweifelhaft, ob dies ohne Einschränkung wahr ist. Denn so wie der Jahresanfang nicht überall auf der ganzen Insel Cypern gleich war, indem die Salaminier das Jahr mit dem 1sten September des Julianischen Kalenders anfingen, die Paphier, wie es scheint, mit dem Frühlingsäquinoctium; so findet man auch, daß Epiphanius den Julius der Paphier mit dem römischen Januar vergleicht, oder eigentlich dessen Anfang auf den 24sten December setzt. In der Namenfolge der cyprischen Monate findet man folgenden Sinn: Julius Caesar Augustus Imperator Tribunitiae potestatis Consul saepissime et Pontifex Maximus, ex familiis Romana fuit Veneris soboles et Aeneae.

Macedonische Monate.

1) Διος.
2) Ἀπελλαιος.
3) Ἀυδυναιος.
4) Περιτιος.
5) Δυςρος.
6) Ξανθικος.
7) Ἀρτεμισιος
8) Δαισιος
9) Πανεμος.
10) Λωος.
11) Γορπιαιος.
12) Ὑπερβερεταιος.

Vom Scaliger und Petit wird zwar der Hyperberetäus für den ersten Monat des Jahres gehalten, aber ihnen widersprechen Zenobius, Suidas und Salmasius, welcher letztere auch von den Asiaten, welche die Monatsnamen von den Macedoniern annahmen, ausdrücklich sagt, daß das Jahr mit dem Monat Dios und zwar mit dem Herbstäquinoctium bei ihnen angefangen habe. Die drei ersten Monate sind also Herbstmonate, die drei fol-

Digitized by Google

folgenden Wintermonate u. s. w. Nicht in allen Gegenden Asiens fing man das Jahr zu gleicher Zeit an, in einigen nämlich nach dem Beispiel der Macedonier mit dem Herbstäquinoctium, in andern um einen Monat später, nämlich bei den Antiochiern, Laodiceern, Cäsarienſern, Pergamenern, Ephesiern u. s. w. überhaupt bei allen, welche auch mit dem Namen Ἕλληνες von alten Schriftstellern genannt werden; bei denen aber, welche den Namen Μακεδόνες führten, mit dem Herbstäquinoctium. Man benannte auch, um verschiedene Verwirrungen, welche theils aus der Verschiedenheit der Namen der macedonischen und asiatischen Monate, theils daher entstanden, weil man mit einerlei Namen der Monate verschiedene Jahreszeiten bezeichnete, zu vermeiden, die Monate nach der Ordnung der Zahlen vom ersten Herbstmonat Διος angerechnet. Usserius de Macedon. et anno solari. c. 5. beweist, daß die Monate von den Macedoniern auch nach den 12 Himmelszeichen benannt worden sind, so daß sie nach obiger Ordnung die Namen: Ζύγος, Σκορπίος, Ταξάτης, Αἰγόκερως, Ὑδροχάος, Ἰχθύς, Κριάς, Ταῦρος, Δίδυμοι, Καρκῖνος, Λεων, Παρθένος führten; aber blos die Landleute machten von dieser Benennungsart Gebrauch. Folgende Tabelle zeigt, wie sich die macedonischen, asiatischen und römischen Monate unter einander vergleichen lassen.

Macedonische Monate:	Monate der Syro-Macedonier und Smyrnenser.	Zahl ihrer Tage.	Römische Monate.
Δῖος	Ὑπερβερεταῖος	30	24 Sept.
Ἀπελλαῖος	Διός	30	24 Oct.
Ἀυδυναῖος	Ἀπελλαῖος	31	23 Novbr.
Περίτιος	Ἀυδυναῖος	30	24 Decebr.
Δύσρος	Περίτιος	30	25 Januar.
Ξανθικός	Δύσρος	31	22 Febr.
Ἀρτεμίσιος	Ξανθικος	31	25 Mart.
Δαΐσιος	Ἀρτεμίσιος	30	25 April.
Πανέμος	Δαΐσιος	31	25 Mai.
Λῶος	Πανέμος	30	25 Jun.
Γορπιαῖος	Λῶος	31	25 Jul.
Ὑπερβερεταῖος	Γορπιαῖος	30	25 Aug.

Die Namen der bithynischen Monate sind: Ἥρεος, oder Ἡρῶος, Ἑρμιος, oder Ἑρμεῖος, Μητρῷος, Διονύσας, Ἡράκλειος, Δῖος, Βενδιδαῖος, Στρατήγιες, Ἄρειος, Περιέπιος, Ἀφροδίσιος, Δημήτριος. Der Ἥρεος stimmt mit dem macedonischen Δῖος überein und so die übrigen der Ordnung nach. Man vergleiche hiermit, was unter dem Art. Annus vom bithynischen Jahre gesagt worden ist.

Aegyptische Monate.

Nach Herodot II, 4 hatten die Aegypter schon 1690 vor Chr. G. 12 Monate im Jahre, deren jedem sie 30 Tage gaben. Die Monate hatten aber bei ihnen in den ältesten Zeiten noch keine Namen, sondern man nannte sie nach der Ordnung der Zahlen den 1sten, 2ten, 3ten, 4ten u. s. w. Monat. Vorzüglich interessiren uns hier die ägyptischen Monate unter den Ptolemäern. Der Anfang derselben in Vergleichung mit den macedonischen und römischen läßt sich nicht gerade zu bestimmen. Es kommt dabei auf die verschiedenen Epochen an, wonach in Aegypten von Zeit zu Zeit die Jahre gezählt wurden, zu denen die Epochen Nabonassars, Alexanders, Ptolemäi Philadelphi,

Digitized by Google

ladelphi, Augusti seit dem Siege bei Actium, und Diocletiani gehörten, welche letztere nachher beibehalten worden ist. Gewiß scheint es zu sein, daß Thoth der erste Monat im ägyptischen Jahre gewesen, daß jeder Monat 30 Tage gehabt und daß, weil auf diese Art das Jahr nur aus 360 Tagen bestand, man am Ende des Jahres noch fünf hinzugefügt habe, welche mit einem ägyptischen Namen Ναισι hießen. Die Namen der ägyptischen Monate sind folgende:

1) Θώθ
2) Παοφί
3) Ἀθύρ
4) Χοιάκ
5) Τυβί
6) Μεχείρ
7) Φαμενώθ
8) Φαρμαθί
9) Παχών
10) Παῦνι
11) Ἐπιφί
12) Μεσορί

Die Monatsnamen bei verschiedenen andern Völkern findet man in Fabricii Menologio. Bott. Arch. III, 39 ꝛc.

Mensis Romanorum. Der Sage nach theilte Romulus das Jahr in 10 Monate, und nannte den ersten Martius, vom Mars seinem vermeintlichen Vater, den zweiten Aprilis, entweder vom griechischen Namen der Venus (Ἀφρόδιτη) Ovid. Fast. I, 39; Hor. Od. IV, 11; oder weil die Bäume und Blumen in diesem Monat ihre Knospen öffnen (se aperiunt), Ovid. Fast. IV, 87; Plut. in Numa; den dritten Majus, von Maja, der Mutter des Merkur, oder zu Ehren der Alten (Majorum); den vierten Junius, von der Juno, oder zu Ehren der jungen Leute (juniorum); die übrigen hießen nach ihrer Zahl: Quintilis, Sextilis, September, October, November, December. In der Folge bekam der Quintilis den Namen Julius vom Julius Cäsar und der Sextilis den Namen Augustus, vom Cäsar Augustus, weil er in demselben zum erstenmal Konsul geworden war, und glänzende Siege erfochten hatte. Suet. Aug. 31; Dio LV, 6, insbesondere, weil er sich Alexandrien in Aegypten unterworfen, und 15 Jahre nachher an dem nämlichen Tage (wahrscheinlich den 29ten August) durch den Tiberius die Rhätier besiegt hatte. Hor. Od. IV, 14. 34. Andere Kaiser gaben auch einzelnen Monaten ihre Namen, aber sie wurden nach ihrem Tode wieder vergessen. Suet. Domit. 13; Plin. Pan. 54.

Romulus wollte, daß jeder Monat anfangen sollte, so bald der Neumond sich sehen ließe, und bauete daher auf dem kapitolinischen Berge ein eignes Haus, curia calabra genannt, worin von dazu bestimmten Personen, in der Folge vom Pontifex Maximus, der Neumond beobachtet und der Anfang des Monats ausgerufen wurde, calabatur; daher denn auch der erste Tag eines jeden Monats den Namen Calendae bekam.

Numa fügte nun, um das Jahr richtiger zu machen, noch zwei Monate hinzu, nämlich den Januarius, vom Janus benannt, und den Februarius, der den Namen hatte, weil in diesem Monat das Volk durch ein Sühnopfer (Februalia) von allen Sünden des ganzen Jahres gereinigt wurde, indem dieser Monat in den alten Zeiten Roms der letzte im Jahre war. Cic. de Legg II, 21; Ovid. Fast. II, 29; Tibull. III, 2. 2. Numa's Monate waren so eingerichtet, daß alle 12 ein Mondenjahr von 354 Tagen ausmachten; um es nun aber auch mit dem Sonnenjahre in Uebereinstimmung zu bringen, ließ er alle 2 Jahre einen Monat, Mensis intercalaris oder Mercedonius genannt, zwischen dem 23ten und 24ten Januar einschalten. S. Annus. Durch die Nachlässigkeit der Priester, oder auch durch gewisses Privatinteresse getrieben, geschahen die Ein-

Digitized by Google

Einschaltungen aber so unordentlich, daß zuletzt die Monate ganz aus ihren Jahreszeiten gerückt wurden, und eine neue Reform des Kalenders höchst nöthig war. Diese Reform machte denn Julius Cäsar A. U. 767. wie wir unter dem Art. Annus schon erzählt haben, und so entstand der sogenannte julianische Kalender, welcher bis auf unsere Zeiten noch fortdauert.

Jeder Monat der Römer wurde durch die Calendae, Nonae und Idus, in drei Theile getheilt. Der Ursprung des Namens Calendae, wodurch immer der erste Tag eines jeden Monats bezeichnet wurde, ist schon oben erklärt worden. Die Nonae hatten den Namen von novem neun, weil sie, wenn man den Tag Nonae und den Tag Idus mit zählt, am neunten Tage vor den Idus fielen. Vom ersten Tage an gerechnet waren sie entweder der 5te oder der 7te Tag. Der Name Idus kommt von dem alten etruskischen Worte iduare, theilen, weil sie den Monat in zwei Hälften theilten. Sie fielen entweder den 13ten oder 15ten Tag des Monats vom ersten angerechnet, und sollten den Eintritt des Vollmonds in jedem Monat anzeigen. Nach der Einrichtung des Romulus sollten die Idus bis zum ersten Tage des künftigen Monats allemal 16 Tage hinter sich haben; nachher aber wurde hierin eine Aenderung gemacht, und die Monate Januar, August und December bekamen hinter ihren Idus 19 Tage, der Monat Februar 16 Tage, die Monate März, Mai, Julius, Oktober 17 Tage und der April, Junius, September und November 18 Tage. Man zählte hiebei immer den ersten Tag des folgenden Monats mit. In den Monaten März, Mai, Julius, Oktober fielen die Nonä den 7ten, die Idus den 15ten Tag nach dem ersten des Monats, in allen übrigen Monaten aber die Nonä den 5ten und die Idus den 13ten Tag nach dem ersten. Um die Monatstage anzugeben, zählten die Römer von den Nonen bis zum ersten des Monats rückwärts, eben so auch von den Idus bis zu den Nonen, und von den Kalenden des folgenden Monats bis zu den Idus wieder rückwärts, und bildeten darnach die Namen der Tage. So hieß z. B. der letzte Tag eines Monats allemal Pridie Calendas sc. ante, oder Pridie Calendarum z. B. Januarii; der vorletzte Tag Tertio Calendas, sc. die ante, oder ante diem tertium Calendarum, z. B. Januarii.

Folgende Tabelle zeigt dies deutlicher:

Digitized by Google

Monatstag	April, Juni, Sept. Nov. (haben 30 Tage)	Januar, August, December (haben 31 Tage)	März, Mai, Julius, October (haben 31 Tage)	Februar, (hat 28 Tage und aller 4 Jahre 29 Tage)
1	Calendae	Calendae	Calendae	Calendae
2	IV	IV	VI	IV
3	III	III	V	III
4	Pridie Nonas	Pridie Nonas	IV	Prid. Non.
5	Nonae	Nonae	III	Nonae
6	VIII	VIII	Prid. Non.	VIII
7	VII	VII	Nonae	VII
8	VI	VI	VIII	VI
9	V	V	VII	V
10	IV	IV	VI	IV
11	III	III	V	III
12	Pridie Idus	Prid. Id.	IV	Prid. Id.
13	Idus	Idus	III	Idus
14	XVIII	XIX	Prid. Id.	XVI
15	XVII	XVIII	Idus	XV
16	XVI	XVII	XVII	XIV
17	XV	XVI	XVI	XIII
18	XIV	XV	XV	XII
19	XIII	XIV	XIV	XI
20	XII	XIII	XIII	X
21	XI	XII	XII	IX
22	X	XI	XI	VIII
23	IX	X	X	VII
24	VIII	IX	IX	VI
25	VII	VIII	VIII	V
26	VI	VII	VII	IV
27	V	VI	VI	III
28	IV	V	V	Prid. Cal. Martii
29	III	IV	IV	
30	Pridie Calendas	III	III	
31	Mensis seq.	Prid. Cal. Mens. seq.	Prid. Cal. Mens. seq.	

Im Schaltjahre, d. i. wenn der Februar 29 Tage hatte, wurde der 24te und 25te Tag dieses Monats so bezeichnet: sexto Calendas Martii oder Martias, und daher wurde dieses Jahr Bissextilis genannt.

Die Eintheilung der Monate in Wochen kannten die alten Römer nicht. Das Volk auf dem Lande kam alle neun Tage nach Rom, daher diese Tage Nundinae, gleichsam Novendinae genannt wurden. Sie hatten dabei 7 Tage zum Arbeiten. (Marob. I, 16.); aber man scheint zur Bezeichnung dieser Zwischenzeit kein Wort gehabt zu haben. Die Klassiker gebrauchen Nundinum an sich selbst nie zur Bezeichnung eines Zeitraums. Unter den letzten Kaisern bezeichnete es die Zeit, so lange die Konsuln im Amte blieben, welche wahrscheinlich zwei Monate betrug. Lamprid. in Alex. Sever. 28. et 43. Eben so war auch das Trinundinum (die Zeit zwischen der Bekanntmachung und

Digitized by Google

und Einführung eines Gesetzes), kein bestimmter Theil des Monats, denn dieser Zeitraum konnte 17 bis 30 Tage in sich begreifen, je nachdem die Komitien früher oder später nach der ersten öffentlichen Anzeige des einzuführenden Gesetzes gehalten wurden. Unter den Kaisern aber kam die Gewohnheit auf, die Zeit auch in Wochen (hebdomades) einzutheilen.

Die Calendae waren der Juno, die Idus dem Jupiter, die Nonae keiner besondern Gottheit gewidmet. Ovid. Fast. I, 55. An den Calendis mußten die Zinsen bezahlt werden, daher nannte man ein Schuldbuch Calendarium. Adams röm. Alt. S. 683 ꝛc.

Mensis intercalaris } s. Mensis
Mensis Mercedonius } u. Annus.

Menstruum, nannte man das, was die Sclaven bei den Römern jeden Monat Gewisses bekamen, und welches in 4 oder 5 Scheffel Getraide und fünf Denarien bestand. Donat. in Ter. Phorm. I, 1. 9; Senec. Ep. 80. Adams röm. Alt. S. 70.

Mentes, ein Sohn des Anchialus und Fürst der Taphier. Unter seiner Gestalt kam Minerva nach Ithaka, theils um dem Telemach Muth einzusprechen, daß er das Volk zu einer Versammlung berufen möchte, um den Freiern ihr Unwesen zu untersagen, theils, um ihn selbst nach Pylus und Sparta zu schicken, damit er hier Nachrichten von seinem Vater einziehen könnte. Hom. Od. α. 88. Da Mentes ein Gastfreund des Ulyssischen Hauses war, so fanden die Tröstungen und Versicherungen der in seiner Gestalt verborgenen Minerva, daß Ulysses irgendwo in einer Insel noch lebe, und nur mit Gewalt zurückgehalten, aber bald wieder kommen werde, bei dem Telemach um so eher Glauben. Od. α. 194 — 205. Der falsche Mentes gab vor, er habe Eisen geladen, und wollte nach Temesis. Od. α. 180. Die Taphier nämlich waren eine zur See handelnde Nation, welche nach Temeses, einer Stadt in Unteritalien, dem nachmaligen Brundus, Handel mit Eisen trieb. Daher hatte Mentes Eisen geladen, welches er zu Temeses gegen Erz umtauschen wollte. Herm. Myth. S. 304.

Menthe, eine Geliebte des Pluto, welche die eifersüchtige Proserpina in Krausemünze verwandelte. Ovid. Met. X. v. 724.

Mentisa (Ptol. und Livius), Mentosa Bastia (Plin. Ant. Itin.), eine Stadt der Oretaner im tarrakonensischen Spanien am Flusse Bätis, etwas östlicher als die Stadt Ubeda. Von ihr wurde der südliche Theil der Oretaner auch Mentesaner genannt. In ihrer Nähe lag der Saltus Tugiensis bei der Quelle des Bätis und dem heutigen Cazorla, an der Gränze von Jaen und Granada. Einige unterscheiden ein besonderes Mentosa Oretana und Bastetana, aber wohl mit Unrecht. Beide sind eins. Mannert Geogr. I, 368.

Mentonomon, eine Küste vom alten Germanien, die Plinius XXXVII, 3. aus dem Pytheas anführt. Er sagt, daß sie 6000 Stadien (150 geogr. Meilen) lang und von den Ueberschwemmungen des Meers durchschnitten sei; längs derselben wohne das Volk der Guttonen. Eine Tagesschifffahrt davon liege die Insel Abalus, oder Raunonia, an welche im Frühjahre die See den Bernstein auswerfe, den die Einwohner theils zum Feuer gebrauchten, theils an ihre Nachbarn, die Teutonen, verkauften. Hr. Mannert zeigt, daß die Küste Mentonomon die Küste des Königreichs Preußen sei. Die Länge von 6000 Stadien findet man zwar hier in gerader Linie nicht wieder, aber wenn man die vielen Krümmungen der Küste mit rechnet, so würde man ziemlich eine ähnliche Länge heraus bringen, wenn man bei der Landspitze westlich von der Weichsel zu zählen anfängt, und bis zur nördlichsten Spitze von Kurland fortgeht. Die Insel Abalus sind dann die

Nehrun-

Digitized by Google

Nehrungen des frischen und curischen Hafs. Mannert Geogr. III, 340 ꝛc.

Mentor, ein Sohn des Herkules und der Asopis, einer Tochter des Thespius. Apollod. II, 7. 8.

Mentor, ein Sohn des Eurystheus, welcher in dem Treffen gegen die Athenienser und die Kinder des Herkules getödtet wurde. Apollod. II, 8. 1.

Mentor, ein Sohn des Alcimus (Hom. Od. χ, 235), ein großer Freund des Ulyssischen Hauses, dem Ulysses bei seiner Abreise die Sorge für sein Hauswesen anvertrauete. Er machte dem Volke Vorwürfe, daß es gegen die Verdienste des Ulysses, die er um dasselbe hätte, so undankbar wäre, und dem Unwesen der Freier in dessen Hause nicht steuerte. Od. β. 225 etc. Unter seiner Gestalt begleitete Minerva den Telemach nach Pylus (Od. β. 390 etc.), und führte ihn daselbst in die Volksversammlung zum Nestor (Od. γ. 12), schlief aber nicht mit ihm in Nestors Hause, unter dem Vorwande, daß ein treuer Aufseher bei den Schiffen bleiben, und daß er eine Reise nach den Kaukonen machen müsse, um eine Schuldpost einzutreiben. Od. γ. 360 etc. Als Ulysses die Freier tödtete, erschien ihm Minerva wieder in der Gestalt dieses Mentor, flößte ihm Muth ein, und schützte ihn gegen die Geschosse der Freier. Od. χ. 235. Herm. Myth. 346. — Nach einigen Sagen der Alten soll Homer, als er auf einer Reise krank ward, von einem Ithacenser dieses Namens gastfreundschaftlich aufgenommen und gepflegt worden sein, und deswegen soll er ihn aus Dankbarkeit in seinen Gedichten haben verewigen wollen.

Menuthias, eine bei den alten Geographen berühmte Insel auf der Ostküste von Afrika, die Einige für die Insel Madagascar gehalten haben. Den Maassen des Ptolem. nach muß sie Zanzibar oder eine der benachbarten Küsteninseln sein.

Menuthis, siehe Eumenuthis.

Mephaath, eine Stadt in Ostpalästina, welche die Rubeniten an die Leviten abtraten, unweit Esebemoth. In spätern Zeiten war hier eine Besatzung römischer Soldaten und sie scheint also derselbe Ort zu sein, den die Not. imp. Castra Arnonensia nennt.

Mephitis, eine Göttin in Rom, welche gegen böse und schädliche Ausdünstung schützte, eine Göttin des Gestanks. Serv. ad Virg. Aen. VII. v. 84. Einige halten sie für einen Gott, der von der Leukothea geliebt worden sei; noch Andere halten sie mit der Juno für einerlei. Serv. l. c. Sie hatte vor der Stadt Cremona einen Tempel, welcher bei der Verbrennung dieser Stadt allein übrig blieb. Tac. Hist. III, 33. Auch am See Amsanctо bei den Hirpinern hatte sie einen Tempel. Plin. H. N. II, 93.

Μεραρχία, eine Abtheilung der Armee bei den Athenienſern, welche auch Τελος und ἐπιξεναγία genannt wurde. Sie enthielt zwei Chiliarchien, oder 2048 Mann, und der Befehlshaber hieß Μεράρχης, Τελάρχης und Ἐπιξεναγός. Pott. Arch. II, 112.

Mercatores, Kaufleute. Diese hatten zu Rom ihre besondere Innung, welche A. U. 259 errichtet wurde. Liv. II, 27. Anfangs scheinen sie zu Rom in wenig Ansehen gestanden zu haben, indem man sie zur letzten Bürgerklasse rechnete. Die Mercatores, Commissionairs, wohnten und blieben in Rom, und besorgten da die Geschäfte; die negotiatores aber trieben auswärts Handlung im Großen, und hielten sich die meiste Zeit in den Provinzen auf, kamen aber nach Rom, wenn der Census gehalten wurde. Cic. Verr. II, 30; V, 58; Off. I, 42. Die Mercatores hießen auch mercuriales, weil sie den Merkur als ihren Patron verehrten und dessen Fest den 15ten Mai feierlich begingen. Ovid. Fast. V, 671. Vergleiche d. Art. Negotiatores.

Mercatura. Der älteste Handel war der Tauschhandel, wobei man Waaren

Digitized by Google

ren um Waaren gab. Für den Ursprung desselben läßt sich keine bestimmte Periode festsetzen; denn das gegenseitige Bedürfniß mußte entstehen, sobald nur die Menschen einigermaßen anfingen in Gesellschaft zu leben. Die mit dem eigentlichen Tauschhandel verbundene Unbequemlichkeit und die Entdeckung der Metalle brachte die Menschen auf die Idee, statt der Waaren Stücke von Metallen zu geben, welche anfangs gewogen, nachher von jedem Kaufmanne mit einem besondern Zeichen gestempelt und endlich ausgeprägt wurden und als Geld circulirten. Auch über die Entstehung dieser Modification des Tauschhandels läßt sich kein Zeitpunkt festsetzen. Je nachdem ein Volk sich früher oder später auf den Handel legte und ihn mehr oder weniger betrieb, je nachdem fing es auch früher an, Waaren gegen Metalle einzutauschen. Wenn Pausanias sagt, daß die Griechen noch zur Zeit Polydors, Königs von Lacedämon, den Tauschhandel getrieben hätten, so ist dies schwerlich von allen Griechen, sondern wohl nur von den Lacedämoniern zu verstehen. Man kann den Handel der alten Völker überhaupt in Land- und Seehandel unterscheiden. Der erstere wurde unstreitig viel früher getrieben, als der letztere; er war sogar Hauptsache und letzterer nur Nebensache, weil die Alten nur die drei großen Erdtheile kannten, die durch keine großen Meere getrennt, sich zum Theil wirklich oder doch beinahe berührten. In Asien wurde der Landhandel meistens durch Karavanen betrieben, wie auch noch jetzt; in Europa schaffte man auch auf Thieren die Waaren von einem Orte zum andern, aber nicht in so grossen Gesellschaften, wie die Karavanenzüge Asiens und Afrikas, wo die vielen wilden und räuberischen Völker, welche man passiren mußte, diese Art des Handels nothwendig machten. Ueber den Seehandel der Alten sehe man den Artikel Navigatio. Vom Landhandel der einzelnen alten Völker werden wir unter den besondern Artikeln sprechen, welche die Geschichte jedes einzelnen Volks erzählen. Hier nur einige allgemeine Bemerkungen.

Unter den alten Nationen scheinen die Phönicier die erste und auch die vornehmste handelnde Völkerschaft gewesen zu sein. Sie trieben nicht nur den Landhandel, sondern auch den Seehandel, weil ihr Land am Meere lag. Ihre Schiffe segelten in alle damals bekannte Erdtheile, besonders nach dem westlichen Europa. Sie sollen zum Behuf der Handlung die Rechenkunst, Gewicht und Maaß und die Münze erfunden haben. Plin. H. N. VII, 56. Sidon und Tyrus waren ihre berühmtesten Handelsplätze; nachdem sie aber von Alexander d. Gr. zerstört worden waren, gerieth der Handel der Phönicier in Verfall, und zog sich nach Alexandrien.

Die Karthaginenser, eine Kolonie der Phönicier, waren auch eine handelnde Nation, und erwarben sich durch Handel große Reichthümer. Sie trieben denselben nach dem Innern von Afrika und zur See nach den spanischen Inseln und den westlichen Küsten von Afrika. Durch die Zerstörung Karthagos von den Römern wurde die Handlung desselben zu Grunde gerichtet.

Die Lydier waren die ersten Kleinhändler, Krämer, welche ihre Waaren von Kaufleuten nahmen, und sie dann wieder einzeln verkauften. Herodot. Musa I.; Polyd. Vergil. de rer. invent. III, 16.

Auch in Aegypten trieb man schon von den ältesten Zeiten her Handel, aber nur im Lande selbst, denn aller Umgang mit Fremden, und also auch der Handel mit ihnen, war durch die Gesetze verboten. Doch scheint man bisweilen Produkte ausgeführt zu haben. Wenigstens liest man in den alten Schriften der Juden, daß Jacob Getreide in Aegypten habe aufkaufen lassen. Die ersten Gesetze, welche die Handlung betrafen, soll der ägyptische König Bocchoris

Digitized by Google

zu 762 v. Chr. G. gegeben haben. Diod. I, 79. Psammetich brachte in Aegypten 640 v. Chr. G. den Handel mit Fremden, besonders mit Phöniciern und Griechen, in Aufnahme.

In Griechenland fing der Handel nach den Zeiten des Kadmus an zu blühen. Plin. H. N. VII, 56. f. 57. erzählt, daß Bacchus, des Kadmus Enkel, ihn vorzüglich in Gang gebracht, daher man ihm auch die Erfindung desselben zugeschrieben habe. Zur Zeit des trojanischen Krieges war der griechische Handel noch Tauschhandel. Hom. Od. α. 182. Auch angesehene Männer, z. B. Thales, Solon, Plato und andere gaben sich unter den Griechen mit dem Handel ab. Unter den einzelnen griechischen Völkern waren die Phäacier als handelndes Volk vor andern berühmt. Hom. Od. ξ. v. 270. Zu Alexanders Zeiten erhob sich bei den Griechen vorzüglich der Handel in Korinth, Cypern und Kreta. Einen Haupthandel trieben auch die Griechen nach den Küsten des schwarzen Meers, besonders den westlichen, wo sich viele griechische und milesische Kolonieen und Handelsstädte befanden. Von hier holten vornämlich die athenienssischen Kaufleute Wachs, Honig, Leder, Wolle, Ziegenfelle und Schiffbauholz, welche Produkte sie gegen Weine und athenienssische Fabrikwaaren eintauschten. Diese standen im Auslande wegen ihrer Eleganz in eben dem Rufe, wie bei uns die englischen und französischen Fabrikwaaren.

Die Römer hielten den Vertumnus für einen Gott des Tausches, und glaubten, daß er die Gesinnungen der Menschen beim Kauf und Verkauf lenken könne. Die Kaufleute in Rom hatten bereits eine eigene Gilde, welcher Appius Claudius, Konsul A. U. 259. mit dem P. Servilius, die gehörige Einrichtung gab. Sie durften frei sprechen, Gesetze unter sich geben, hatten eine Lade und einen Syndicus. In der Kleidung unterschieden sie sich durch einen Gürtel, an dem ein Beutel hing. Weitere Ausführung über das Detail dieses Artikels siehe in den Art. Aegyptii, Asia, Carthago, Aethiopes, Meroe, Phoenicii, Persae, Babylonii, Navigatio und andere. Huets Gesch. d. Handlung und Schiffahrt bei den Alten. Demosth. orat. in Lept. ed. Wolf. p. 252.

Mercenarii, Tagelöhner. Es gab bei den Griechen und Römern auch freie Personen, die wegen Armuth um Lohn arbeiteten. Bei den Griechen hießen sie Θῆτες und Πελάται und bei diesen wurde ihnen bisweilen durch das Gesetz untersagt, ihre Stimme bei den Berathschlagungen des Volks über öffentliche Angelegenheiten zu geben. Es war übrigens bei den Diensten, die sie Andern thaten, gar kein Zwang. Sie blieben bei einem Herrn, so lange es ihnen gefiel, oder so lange es ihre Umstände nothwendig machten; auch konnten sie ihre Herrn ändern, wenn sie wollten; kurz sie waren ungefähr in den Verhältnissen, in welchen bei uns Dienstboten und andere Arbeiter um Lohn sind. Mercenarii nannte man auch die niedrigste Volksklasse in Rom, weil sich darunter viel schlechtes Gesindel befand, das zu allem feil war. Cic. Sext. 17. u. 27. Pott. Arch. I, 123; Adams röm. Alt. 51. 67.

Mercurialia, sc. solemnia, ein Fest, welches vornämlich von den Kaufleuten, dem Merkur zu Ehren, unter allerhand Ceremonien gefeiert wurde. Unter andern wurde dabei aus dem aqua Mercurii bei dem capenischen Thore, an der appischen Straße, das Wasser geschöpft, womit sie einen Lorbeerzweig benetzten, sich selbst damit besprengten, und sich so von allen falschen Eidschwüren, die sie etwa gethan hatten, gereinigt glaubten. Ovid. Fast. V, 675 etc.

Mercurius, bei den Griechen Hermes, Ἑρμῆς. Man zählt fünf verschiedene Mercurii: 1) einen Sohn des Cölus und des Dies; 2) des Valens und der

Digitized by Google

der Phoronis; 3) der Maja; 4) einen Sohn des Atlas; 5) einen Sohn unbekannter Eltern, deren Namen nicht genannt werden. Cic. de N. D. III. c. 22. Bei Andern findet man vier Merkurii, 1) den Sohn des Jupiter und der Maja; 2) des Cölus und Dies; 3) des Liber und der Proserpina; 4) des Jupiter und der Cyllene, welcher letztere den Argus getödtet haben soll. Corvil ap. Lactant. ad Stat. Theb. IV, 483. Der bekannteste und berühmteste unter allen diesen ist der Sohn des Jupiter und der Maja.

Jupiter zeugte ihn mit der Maja, einer Tochter des Atlas und der Pleione, in einer Grotte auf dem Berge Cyllene in Arcadien. Apollod. III, 10. 1. 2; Hom. Hymn. in Merc. Anf.; Eurip. Jon. 1 — 4. Hier soll er auch, nach Einigen, sein geboren worden; nach Andern auf dem Berge Cerycius in Böotien. Paus. Boeot. c. 20. Nach der Geburt badeten ihn die Nymphen in den drei Quellen des Berges Seronis (Paus. Arc. c. 16), und unter dem Baume Andrachne wurde er erzogen. Paus. Boeot. c. 22. Man nennt auch den Makus, einen Sohn Lycaons, als den, welcher ihn zu Acaceſium auferzog (Paus. Arc. c. 36), und bei Hyg. Astron. poet. II. c. 43. wird erzählt, Juno selbst habe ihn eine Zeitlang unwissend gesäugt; als sie ihn aber als den Sohn der Maja erkannte, schleuderte sie ihn unwillig von der Brust weg, so daß die herausfließende Milch am Himmel hinströmte, und die Milchstraße bildete — eine Fabel, die sonst auch vom Herkules erzählt wird.

Kaum hatte der Götterknabe den Schooß der holden Maja verlassen, als er schon die auffallendsten Proben seiner List, Gewandheit und Klugheit gab. Er entwandte dem Neptun den furchtbaren Dreizack, dem Mars stahl er das Schwerdt aus der Scheide, dem Apollo Bogen und Pfeile, dem Vulkan seine Zange, dem Jupiter seinen Zepter und würde ihn auch den Blitz entwendet haben, wenn er nicht das Feuer desselben gefürchtet hätte. An eben dem Tage, wo er geboren wurde, foderte er den Amor zum Zweikampf im Ringen heraus, schlug ihm voll List ein Bein unter, und bezwang ihn so, und da Venus ihre Freude über die Talente des jungen Kindes bezeugte und ihn auf ihren Schooß nahm, so stahl er ihr ihren Gürtel. Lucian. Dial. Deor. 2. Andere Dichter erzählen von ihm, daß er gleich am ersten Tage seiner Geburt die Leier erfunden, und dem Apollo seine Rinder entwendet habe. Maja hatte ihn früh am Morgen geboren, und schon den Mittag stieg er heimlich aus seiner Wiege, und schlich aus dem Hause fort, um nach Pierien zu gehen, und die schönen Rinder des Apollo zu stehlen. Unterwegens fand er im Grase eine Landschildkröte, und bei dem Anblick der gewölbten Schale kam ihm sogleich der Gedanke ein, aus darüber gespannten Saiten liebliche Töne hervor zu rufen. Wann du todt bist, sprach er zur Schildkröte, dann wird erst dein Gesang erheben. Nachdem er ihr nun das Leben geraubt, und sie aus der Schale genommen hatte, so spannte er sieben aus Sehnen geflochtene Saiten darüber, und entlockte diesen harmonische Töne. Nun fing er auch an, diese mit seinem Gesange zu begleiten, und besang alles, was seine Augen erblickten: die Dreifüße und Gefäße seiner Mutter und endlich auch, mit höherm Schwunge sich erhebend, die Liebe Jupiters und seiner eignen Mutter Maja. Dann kam er gegen Abend nach Pierien, wo Apollo die Heerden der unsterblichen Götter weidete. Er entwandte ihm 50 Rinder, und damit der Gott ihm nicht auf die Spur kommen möchte, trieb er sie rücklings vor sich her, und band sich Zweige unter die Fußsohlen, um jede etwa entstehende Spur damit in dem Sande wegzukehren. So streifte er bei Nacht und Mondenlicht über Berg und Thal; und kam endlich an den Alpheusstrom, wo er zwei der geraubten Rinder schlachtete, sie am Feuer briet, und

Digitized by Google

und einen Theil der Göttern davon opferte. Das Feuer zündete er durch die Reibung zweier Zweige an. Als er seine Mahlzeit vollendet hatte, verscharrte er, um jede Spur zu vertilgen, die Asche in den Sand, und warf die Schuhe von Zweigen in den Fluß. Gegen Anbruch des Tages verbarg er die Rinder in eine Höhle, und schlich sich wieder in die Wohnung seiner Mutter, wo er sich in die Wiege legte, die Windeln um sich her breitete, und die neuerfundene Leier in seiner Hand haltend, sich stellte, als ob er in süßem Schlummer läge. Während der Zeit hatte Apollo seine Rinder vermißt, und war ausgegangen, sie zu suchen. Aber nirgends konnte er eine Spur davon entdecken, bis ihm endlich ein Greis von Pylus sagte, daß er einen kleinen Knaben, eine Heerde Rinder forttreibend, bei sich vorbeigehen gesehen hätte. Durch seine Wahrsagerkunst brachte nun Apollo heraus, das Merkur der Dieb gewesen sei. Er begab sich daher zur Maja, und zürnte laut scheltend dem kleinen Knaben, daß er die Rinder geraubt habe. Aber Merkur stellte sich, als ob er schliefe, und ließ sich selbst nicht durch die Drohung des zürnenden Gottes schrecken, daß er ihn in den Tartarus hinabschleudern wolle, wenn er nicht schnell den Ort anzeigte, wo er die Rinder verborgen hätte. Wie? antwortete listig, mit unschuldiger Miene, der kleine Götterknabe, du kannst glauben, daß ein kleiner Knabe deine Rinder gestohlen habe, der gestern erst geboren wurde, der sich nach ganz andern Dingen, nach süßem Schlummer und dem weichen Busen der Mutter sehnt, und dessen Füße viel zu weich sind, als daß sie auf rauhen Pfaden wandeln könnten? — Ich schwöre bei meines Vaters Haupte einen theuern Eid, daß ich die Rinder weder selbst entwandt habe, noch den Thäter weiß. Aber Apollo sahe durch die Rede voll Unschuld den listigen Schalk hervorblicken, und brachte seine Klage vor den Gott der Götter. Merkur folgte ihm ohne Bedenken, weislich in seine Windeln sich wickelnd, um die Anklage des Apollo schon durch seinen Anblick zu widerlegen. Seh ich denn wohl, sprach er zum Jupiter, einem starken Manne gleich, der Rinder weg zu treiben vermag? — Ich lag die ganze Nacht in süßem Schlummer, und habe die Schwelle der Wohnung meiner Mutter nicht überschritten. — Aber der Vater der Götter durchschauete die Schalkheit des Knaben, und erkannte ihn als den Thäter, doch zürnte er ihm nicht, sondern lächelte ihm freundlich, daß er so schön und klug den Diebstahl zu läugnen wußte. Er befahl ihm, den Ort anzuzeigen, wo die Rinder verborgen wären. Apollo band ihm die Hände, damit er keine neuen Streiche ihm spielen könnte, aber die Fesseln fielen ab, und Hermes machte dagegen, daß alle Rinder Paar und Paar zusammengebunden einander gegenüber stehen mußten. Er spielte nun auf der neu erfundene Lyra, und Apollo ward durch die Harmonie der Töne so entzückt, daß er dem kleinen Diebe verzieh, und ihm die Hand der Versöhnung reichte. Zum Unterpfande der neuen Freundschaft schenkte nun Merkur dem Apollo die Lyra, und dieser gab ihm dagegen den goldenen Friedensstab, der alle Zwiste schlichtet, gab ihm die Aufsicht über seine Heerden, und machte ihn zum Herold in der Unterwelt. Doch aber mußte Merkur den furchtbaren Eid beim Styx schwören, daß er die ihm geschenkte Lyra ihm nie wieder entwenden wolle. Jetzt war das süße Band der Freundschaft unter den beiden Himmlischen gestiftet, und Hand in Hand kehrten sie nun nach dem Olymp zurück. Merkur erfand hernach statt der Lyra die Syrinx, und gab sie auch dem Apollo, der ihm dafür (nach Einigen) jetzt erst den goldenen Friedensstab (caduceus) schenkte, und ihn die Kunst, mit gewissen Steinchen zu wahrsagen, lehrte. Apollod. III, 10. 2. Seine Eigenschaft, die zürnenden Gemüther zu beruhigen, zeigte dieser Stab zuerst, als Merkur einst zwei mit einander streitende Schlangen

Digitized by Google

gen einander. Er schlug mit dem Stabe dazwischen, und plötzlich vergaßen sie ihre Wuth, und schlangen sich vereint in sanften Krümmungen um den Stab bis an die Spitze, wo ihre Häupter in friedlicher Eintracht sich begegneten. Hermann (Myth. I. S. 128) meint, diese Schlangen um den Stab wären anfänglich nur eine krumme Linie gewesen, welche die Ekliptik bereichnet hätte; nachher hätte die Kunst zwei Schlangen, als Symbol der List, daraus gemacht. — Dieser Stab war überhaupt das Symbol der Macht des Merkur. Wenn er, nach Homer (Il. ω. 340), die Wachenden und Lebenden damit berührte, so entschlummerten sie, und entschliefen in Todesschlummer; Verstorbene aber erwachten, mit demselben berührt, vom Tode. Man nannte diesen Zauberstab im Griechischen Vorzugsweise ραβδος, im Lateinischen virga. Auch andere Gottheiten führten einen solchen. Odyss. v. 429; κ. 238.

Hr. Böttiger (Vasengem. B. I. H. 2. S. 97 ꝛc) äußert folgende Gedanken über die ursprüngliche Idee, die dem Caduceus zum Grunde lag, so wie er auch bei dieser Gelegenheit mehrere scharfsinnige Bemerkungen über die Entstehung dieser Gottheit vorträgt. Die Gottheit des Hermes oder Merkur, sagt derselbe, gehört gewiß ursprünglich ganz dem phönicischen Handelsverkehr mit den Griechen zu, und wenn man seine Verdienste um die Kultur der alten Pelasger würdigen will, so muß man auf jene früheste Periode des ältesten Griechenlands Rücksicht nehmen, wo die Phönicier fast auf allen Inseln und Küsten desselben ihre Bergwerke und Handelsfaktoreien hatten. In dieser Zeit war Hermes, so wie Aphrodite und was man später Herkules nannte, ein Nationalgott und Schutzpatron des betriebsamen Phöniciers (S. über d. phönicischen Hermes den Art. Casmilus im Nachtrage), und alle Künste des kaufmännischen Erwerbs erschienen daher den Griechen nur als seine Erfindungen. Dagegen erklärt sich auch das Räthsel, warum Stehlen und Märkeln gleich große Kunstfertigkeiten des Hermes waren. Denke nur bei den Phöniciern konnte beides synonym sein; indem sie sich so stark auf die Betrügerei beim Handel legten, daß sie selbst noch in der Odyssee, wo ihre glänzende Handelsperiode an den griechischen Küsten schon lange vorbei war, als Diebe und Betrüger paradiren. Die Griechen rächten sich dafür durch manche Legenden von der Diebsfertigkeit des Hermes an dem Volke, von dem er entsprungen war. Ferner erklärt sich auch daraus, warum Hermes Erfinder der vernehmlichen Sprache, der Zahlen und Symbolik ward; denn die Phönicier brauchten natürlich Dollmetscher, um mit den rohen Eingebornen Griechenlands zu sprechen. Daher wurden Sprecher und Herolde seine Söhne und das Geschlecht der Kerykes stammte von ihm ab. Wenn nun die Phönicier in der Absicht, Handel zu treiben, zu den rohen pelasgischen Küstenbewohnern kamen; so mußten sie nothwendig ein Zeichen ihrer friedlichen Gesinnungen und Handelsabsichten mitbringen, und dieses konnte kein anderes als das unter allen alten und neuen Nationen bekannte Friedenszeichen, ein grüner Zweig, gewesen sein, nämlich ein Lorbeer- oder Oelzweig (Θαλλος), der mit wallenden Bändern behängt (alsdann hieß es ἐιρεσιωνη) auch in allen spätern Jahrhunderten als Zeichen eines demüthig Bittenden (ἱκετης) gebraucht wurde. Bald fand man es bequemer, gleich einen weiß geschälten oder wohl auch vergoldeten Stab bei sich zu führen, und ihn da, wo man ihn brauchte, nur mit grünen Bändern zu umwinden, und so entstand der eigentliche Merkuriusstab, der in dieser Gestalt nur in homerischen Gesängen vorkommt. Die Hauptstelle findet sich in der Hymne auf den Merkur v. 529 ꝛc, wo Apollo dem mit ihm ausgesöhnten Merkur πλουτα περικαλλεα ραβδον, χρυσειην, τριπετηλον verspricht, und wo Voß (mythol. Briefe I. S. 202) τριπετηλον durch schön mit

mit dreierlei Laub umwunden erklärt. Um sich aber auch von andern Friedensboten und Unterhändlern zu unterscheiden, mußte der phönicische Kaufmann mit seiner Friedensruthe noch ein anderes characteristisches Abzeichen verbinden, was ihm, als Kaufmann, allein eigen war, und dies war die Form des Knotens, womit er seine Ballen und Kisten fest zubund. Denn in der ganzen alten Welt kannte man fast keine andern Verwahrungsmittel, als künstlich geschlungene Knoten. S. Nodus. Ein Knoten mit einer doppelten Schleife war also damals schon eine Erfindung, welche verdiente, als Symbol des Handels selbst, auch aus Metall gegossen, oder aus Holz geschnitzt, auf den Friedensstab gesteckt oder angeschmolzen zu werden. Und so entstand dann die Figur des Caduceus, wie wir ihn allezeit auf ältern Denkmälern erblicken, und wie sie von den Gelehrten bald aus dem geheimnißvollen Tau, dem Lingan, oder Phallus der ägyptischen Mysterien, bald aus dem Sistrum der Isis u. s. w. abgeleitet worden ist. Sie ist aber gewiß nichts anders, als das allgemein übliche Vorlegeschloß der alten Welt, der doppelt gezogene Knoten, oder der Herkuleskn oten der Alten. Diese Meinung war selbst schon den Alterthumsforschern unter den Römern nicht unbekannt, wie aus einer Stelle bei Macrob. Sat. I, 19. erhellet, wo es heißt: Hi dracones (sc. in caduceo) parte media voluminis sui invicem nodo, quem vocant, Herculis obligantur. Leicht läßt es sich auch erklären, wie die griechischen Mythologen und Künstler nach und nach jenen Knoten in zwei sich umwickelnde Schlangen umgebildet und die ursprüngliche Hieroglyphe durch allerlei Zusätze und Künstlerschnörkel immer mehr verdunkelt und ausgelöscht haben. Der Caduceus nämlich ward in den Händen Merkurs ein Wunderstab über und unter der Erde; die wahre Bedeutung desselben war verloren gegangen, obgleich der Stab bei heiligen Einweihungen und öffentlichen Verhandlungen gebraucht und in hundert Bildern den Augen dargestellt wurde. Man deutete den Schlangenknoten auf Schlangen, in denen man eine geheime Bedeutung ahnete, erfand Fabeln und witzige Erklärungen (S. unter Caduceus und oben) dazu, und die Künstler freueten sich, statt des, wie man glaubte, sinnlosen Schnörkelings, zwei schöne Thierfiguren bilden zu können. Aus den Blättern und Zweigen des Friedensstabes wurden endlich Flügel, und unter den römischen Kaisern, wo er, besonders durch Caligulas Narrheit (Suet. Cal. 52; Philo Legat. ad Cal. p. 1006) eine Reichsinsigne des Glücks und Ueberflusses ward, spielen Münzen und Gemmen um die Wette mit der Abbildung desselben. Endlich ward er gar Planetenzeichen und astrologische Hieroglyphe (Du Cange Gloss. Med. et Inf. Graecitatis T. II. p. 6), und zuletzt erhielt sich sein Andenken noch in der bergmännischen Wünschelruthe, und durch den magischen Knoten im sogenannten Nestelknüpfen und in den Acten der Hexenprocesse. Merkwürdig bleibt es, daß noch jetzt Stab und Knoten vereinigt in tausend kaufmännischen Signaturen und Allegorien eben das gilt, was seine ursprüngliche Bedeutung vor 3000 Jahren war.

(Hiernach ist also der Art. Caduceus im ersten Theile zu ergänzen und zu berichtigen).

Homer stellt uns den Merkur als einen schönen, in die männlichen Jahre übergehenden Jüngling dar; mit keimendem Barte, Flügelschuhen, (σανδαλια) und einem Stabe in der Hand (Od. κ. 277; ε. 44; Il. ω. 339), als Herold und Gesandten der Götter; daher beehrt er den Speisesal im Olymp, setzt Stühle, trägt Essen auf (Lucian. Dial. Deor. 2), und wird von den Göttern zur Vollstreckung ihrer Befehle gebraucht. Er führt die Seelen der Abgeschiedenen zur Unterwelt, und ist also auch der Herold des Pluto und der Vollstrecker

Digitized by Google

strecker seiner Befehle. Seine Geschäfte, wie sie uns die Dichter schildern, drückt der griechische Name κηρυξ sehr bestimmt aus. Ein solcher κηρυξ verrichtete bei den Alten alle Geschäfte eines Bedienten, Haushofmeisters, Aufsehers und Besorgers aller in und außer dem Hause vorkommenden Geschäfte. Daher war er auch der Geber aller der Geschicklichkeiten, die zu einem Herolde erfodert werden; dieser mußte insbesondere alle seine Geschäfte mit einem gewissen Anstande, mit Würde, Anmuth und Grazie verrichten, und so war Merkur das Abstrakt von dem, was wir mit dem Namen dieser Eigenschaften belegen. Eigentlich kommt Merkur wie Böttiger (Vasengem. B. I. H. 2. S. 113) zeigt, bei Homer nur in der Odyssee als Götterbote vor; in der ganzen Ilias hat Iris noch dieses Amt, das 24te Buch ausgenommen, worin Hermes in eben dem Ornate, wie in der Odyssee erscheint. Dies ist aber nur ein Grund mehr, dieses Buch für einen spätern Zusatz der Rhapsoden zu halten. Die einzige Sendung des Hermes, deren in der Ilias Erwähnung geschieht, liegt in dem bekannten Beiworte διάκτορος Ἀργειφόντης. Aber eben darum muß man diese zwei Beiworte nicht, wie gewöhnlich geschieht, trennen; denn auch διάκτορος bezieht sich nur auf jene einzige Bestellung, die übrigens, so wie die ganze Fabel der Io, noch viele Aufklärung erwartet, da gerade von ihr aus die Vorstellung, Merkur sei überhaupt der Bote des Jupiter, zuerst entwickelt worden ist. —

Ferner war Merkur auch das Symbol des menschlichen Verstandes, der Klugheit, List, des Betruges und sogar des Meineides. Man muß hier diese Begriffe im Sinne des rohen Alterthums nehmen, wo man mit ihnen noch lange nicht das Entehrende und Niederträchtige verband, welches sie nach unserer Vorstellungsart an sich tragen. Sieh der List und des Betruges, besonders gegen Feinde, zu bedienen, war eine lobenswürdige Klugheit. Wer sich nun in List und Ränken vor andern auszeichnete, der war ein Liebling, ein Sohn des Merkur, oder er hatte sich seines Beistandes bei seinen Unternehmungen zu erfreuen. So war z. B. Autolykus, des Ulysses Großvater, ein solcher ränkevoller Mann und deshalb Merkurs Liebling. Daher kam es auch, daß Merkur als der Gott des Stehlens angesehen wurde, besonders, wenn List und Klugheit dabei angewendet oder es heimlich verübt wurde. Darum verlangen die Götter von ihm, daß er den Leichnam des Hector dem Achilles stehlen soll. Il. ω. 23. Wenn Priamus unerkannt in das Lager der Griechen kommen und dem Achilles den Leichnam seines Sohnes abkaufen will, so bringt ihn Merkur dahin, weil dazu Klugheit nöthig war. Il. ω. 355. Deswegen ist er auch ein Freund des listigen Ulysses, den er auf dem Gange zur Circe warnt, und ihm ein Verwahrungsmittel gegen die Zauberkünste der Göttin giebt. Od. κ. 278. Eine solche symbolische Bedeutung haben auch die schon oben von seiner ersten Kindheit erzählten Streiche, und aus seinem männlichen Alter gehören hierher noch folgende, die von seiner Klugheit zeugen. Er begleitete den Herkules, als dieser den Cerberus holte (Od. λ. 625) rettete mit dem Aegipan den Zeus aus der Höhle, wohin ihn Typhon gelegt hatte (Apollod. I, 6. 3), stahl den Mars aus dem Gefängniß, in welches ihn die Aloiden, Otus und Ephialtes, gelegt hatten (Apollod. I, 7. 4); tödtete den Argus, den Wächter der in eine Kuh verwandelten Jo (Apollod. II, 1. 3.), stand dem Perseus bei, als er die Meduse zu tödten ausging, und lieh ihm den unsichtbarmachenden Helm des Pluto und die Flügelschuhe (Apollod. II, 4. 2; Hyg. Astron. II, 12; Eratosth. catast. 22); der Nephele, der Mutter des Phryxus und der Helle, gab er den Widder mit goldenem Felle, auf dem sie ihre Kinder entführte, da sie auf Anstiften ihrer Stiefmutter Ino den Göt-

Digitized by Google

Böckern geopfert werden sollten. Apollod. I, 9. 1. Im Gigantenkriege erlegte er den Hippolytus, und trug in demselben den unsichtbarmachenden Helm des Pluto. Apollod. I, 6. 2. Doch mußte er sich auch in einen Ibis verwandeln, als Typhon die Götter zwang, vor ihm zu fliehen und sich in Aegypten zu verbergen. Ovid. Met. V. v. 334.

Als Bote der Götter, der die Befehle derselben vollziehen muß, erscheint er in folgenden Fabeln. Die Götter sandten ihn an den Aegisthus, ihn von seinem bösen Vorhaben abzumahnen (Od. a. 38. 42); sie gaben ihm den Auftrag, den neugebornen Bacchus unterzubringen, damit er erzogen werden könnte (Apollod. III, 4. 3); dem Prometheus mit Hülfe Vulkans an den Caucasus anzuschmieden (Hyg. f. 144); den Ixion in der Unterwelt auf das ewig im Kreise umgehende Rad zu binden. Hyg. f. 82. Beim Aeschylus im Prometheus hat er mit dem Anschmieden desselben nichts zu thun; aber er wird vom Jupiter an ihn abgesandt, ihn zu fragen, was das für ein Weib sei, das er nehmen und das ihn vom Throne stürzen werde; dennoch sagt er nichts, trotz den fürchterlichsten Drohungen, die Hermes anwendet, um ihn dazu zu bereden. Den Herkules verkaufte er zum Sclaven an die Omphale; Hom. Od. IV, 23; Schol. Hyg. f. 32; Diod. Sic. IV, 31. — Als Gott der Grazie, der Anmuth und der Beredsamkeit giebt er der Pandora die Sprache der Gefälligkeit und die Kunst, sich beliebt zu machen (Hes. Op. et dies. 77); führt sie selbst dem Epimetheus zu, und giebt ihr auch den Namen Pandora. Ib. 84. 80. Seinen Zorn empfand jener Einwohner von Pylus, Battus, der ihn dem Apollo gegen die Versprechung eines größern Geschenks, als ihm Merkur gegeben, verrathen hatte; er verwandelte ihn in einen Stein. Ovid. Met. II. v. 689. — Man schreibt ihm viele Erfindungen zu, z. B. die Würfel, Musik, Erdmeßkunst, der Auslegung der Träume, des Maaßes und Gewichts, der Fechtkunst, der Buchstaben u. s. w.

Zu den Geliebten des Mercur gehören: Chione, Creusa, oder Herse, Antianira, Polymela, Penelope nach Theocr. VII, 109; coll. Schol. Theocr. I, 3; und andere, siehe diese Art. Die vornehmsten Beinamen desselben sind folgende: Acacesius, Acacetes, Argiphontes, Agonius als Vorstehers der Kampfspiele, Alychmius, Angelos als Götterbote, Agoräus, Charidotes, Chrysorrapis, Chthonius, Criophoros, Cyllenius oder Cyllinus, Dicteorus, Dolius, Empoläus, Enmius, Enagonius, Epithalamites, Erinnius, Exodius, Hegemonius, Imbramus, Romius, Parammon, Strophäus, Rabduchos, Tricephalus u. s. w. Siehe die einzelnen Artikel.

Merkur wurde in allen griechischen Städten verehrt; aber der Hauptsitz seiner Verehrung war Arcadien, daher er auch fast von allen Orten dieser Landschaft Beinamen hatte. Die Feste, welche man ihm feierte, hießen Hermäa. S. dies. Artikel. Bei den Römern feierten ihm die Kaufleute die Mercurialia (s. dies. Art.), und in Rom hatte er seinen Tempel in der 1ten, 4ten, 5ten, 11ten und 13ten Region. Es waren ihm heilig die Zungen der Thiere, welche ihm daher auch geopfert wurden, der Ohrfinger an der Hand der Menschen, von den Vögeln der Laxus, Ibis und Spinus, von Fischen der Barr, von Kräutern die Portulaca, von Bäumen der Feigenbaum u. s. w. Von den Opferthieren opferte man ihm besonders die Zungen, als dem Gott der Beredsamkeit und der Auslegung. Auch waren die mit Süßereien angefüllten Töpfe, welche am 3ten Tage der Antheſterien umher getragen wurden, dem Hermes Ethemius, desgleichen der 4te Tag des Monats heilig.

Er

Digitized by Google

Er wurde gewöhnlich mit Fußflügeln (σανδαλια, πεδιλα, siehe weiter unten), einem Heroldsstabe (κηρυκειον), einem Reisehut (πετασος und petasus) abgebildet. Seltener sieht man neben ihm eine Schildkröte, um auf die von ihm erfundene Lyra anzuspielen, oder einen Widder, den er unter den Armen trägt, oder einen Hahn, der ihm heilig war. Noch seltener ist er als Hirte gekleidet, mit einer Keule in der linken Hand, mit der Pfeife, durch welche er den Argus einschläferte, oder mit dem sichelförmigen Schwerdte. Oft hat er einen Geldbeutel, bisweilen auch eine Waage in der Hand. In den ältesten Zeiten wurde er als ein alter bärtiger Mann abgebildet. Paus. Achaic. VII. p. 328. So findet man ihn auch auf einigen monumentis sacris der Griechen und Etrusker. Winckelm. monum. ined. fig. 38. Stor. delle arti T. I. p. 1. Nachher entstand das schöne Ideal eines jugendlichen, nervigten und doch schlanken Körpers, nicht so erhaben, wie Apollo und nicht so weichlich, wie Bacchus. Sein Kinn ist ohne Bart, sein Körper geschmeidig, sein Blick scharf, fein, und nachdenkend. Die beste Statue vom Merkur findet man in der Villa Ludovisi in Rom. Nach Clemens v. Alex. (Cohort. ad gent. p. 47.) bildeten ihn die Bildhauer aus den schönsten Zeiten der Kunst nach den Zügen des Alcibiades, und da die spätern Künstler diesen nacharbeiteten, so ist es wahrscheinlich, daß die schönsten Merkursköpfe auf Gemmen zugleich die wahre Physiognomie des Alcibiades geben. — Mit dem griechischen Hermes wird gewöhnlich der Hermes der Aegypter für einerlei, wenigstens für eine ähnliche Gottheit gehalten; von diesem siehe den Art. Hermes.

Nitsch erklärt den Merkur für eine den Pelasgern und Hellenen unbekannte Gottheit, welche erst Danaus nach Argos brachte, und welche vorzüglich in Arcadien, in der Gegend des Berges Cyllene, verehrt wurde. Ursprünglich, glaubt er, war Hermes vielleicht ein vergötterter Mensch in Aegypten, oder vielmehr in Asien, oder Afrika, das an Aegypten angrenzte, welcher sich durch seine Klugheit und Erfindungen unsterblichen Ruhm erwarb. Die Ideen Hrn. Böttigers über den Ursprung der Verehrung Merkurs siehe weiter oben in diesem Artikel.

Wir beschließen diesen Artikel mit einigen Bemerkungen über Hermes aus Voß mythologischen Briefen. Nach einigen Auslegern werden schon von Homer, dem Hermes geflügelte Fußsohlen beigelegt, welche er bei der Pallas πεδιλα nennt. Diese πεδιλα waren aber auch nicht sowohl geflügelte, als vielmehr schwebende Solen. Wenn ein homerischer Gott einen etwas weiten Weg vor hat, so bindet er goldene Fußsolen unter, deren geheime Kraft ihn windschnell über Land und Gewässer hinträgt. Mit solchen Solen beschuhete sich Athene, als sie sich entschloß, eine Reise aus Jupiters Palaste auf dem Berg Olympos zum Telemach nach Ithaca zu machen (Od. I, 96), und Hermes, als er sich nach Ogygia begiebt (Od. V, 44.), und nach Troja zum Priamus gesandt wird. Iliad. XXIV, 390. Aber bei Hesiodus (Scut. Herc. v. 220.) heißt es, Perseus habe geflügelte Solen (πτεροεντα πεδιλα) gehabt, als er vor den verfolgenden Gorgonen floh, und Eratosthenes (catast. 22), Hyain (Poet. Astron. II, 12) sagen, daß er sie vom Hermes erhalten habe. Man kann hiegegen einwenden, daß das Beiwort geflügelt nur die Schnelligkeit der tragenden Fußsolen ausdrücken soll, oder wenn man es ja in der eigentlichen Bedeutung nehmen will, so spricht ja Hesiodus nur von der Abbildung des Perseus auf dem Schilde des Herkules, also nur von abgebildeten Fußflügeln, wodurch denn unstreitig auch nichts anders als Schnelligkeit angezeigt werden soll. Nach andern alten Fabeldichtern erhielt auch Perseus die

die schwebenden Fußsohlen nicht vom Hermes, sondern von den Nymphen. S. Perseus. Ueberhaupt werden den Hermes weder vom Homer noch von einem andern Dichter vor den Tragikern Fußflügel beigelegt. In dem Hymnus an Hermes, der gewöhnlich dem Homer zugeschrieben wird, der aber, wie Voß zeigt, von einem spätern Dichter, dem Homeriden Conäthus herrührt, der zu Aeschylus Zeiten lebte, wird die Geschichte von dem Raube des jungen Hermes, den er an Apollo's Rindern beging, erzählt, und die Solen, welche er dabei trägt, heißen nicht πεδιλα, sondern σανδαλα. Um nicht durch die Spur seiner Füße im Sande verrathen zu werden, nahm er die Sandalen ab, und warf sie an den Meersand hin, und band sich andere, von Tamariken und Myrtenreisern zusammengeflochten, unter die Füße, welche wieder σανδαλα genannt werden. Sandalen waren aber hochsohlige Schuhe von leichtem Holze, Kork, oder starkem Leder, die mittelst vergoldeter und kunstreicher Riemen an den Fuß gebunden wurden. S. Sandalium. Diese Sandalen hatten nicht einmal die Kraft der πεδιλα, welche die andern Götter trugen; sie gewährten dem jungen Hermes keinen schwebenden Gang, sondern er muß sogar, damit die Spur ihn nicht verrathe, sie abthun, und statt ihrer sich welche von laubigem Reise anlegen. Warum hatte aber das Kind Hermes keine πεδιλα? — Diese waren gleichsam eine Auszeichnung der höhern Götter. Hermes war von Geburt ein bloßer Felddämon, als aber Jupiter an ihm seine Geistestalente und seine Geschicklichkeit zum Herolde der Götter bemerkte, so bekam er auch, damit er sein Amt, die Aufträge der Götter auszurichten, den Sterblichen auf ihre Gebete mit Hülfe zu nahen, und die Seelen der Abgeschiedenen zur Unterwelt zu leiten, πεδιλα oder schwebende Sohlen, welche gleichsam seine Ansprüche auf die Ehre der obern Götter bezeichnen sollten. Daher giebt ihm denn auch Homer πεδιλα, weil ihn dieser Dichter schon als einen der obern Götter, nicht mehr als Kind, als bloßen Feldddämon darstellt. In der orphischen Hymne an Hermes wird dieser πτηνοπεδιλος, Sohlengeflügelter genannt; aber diese Hymne ist neu und also auch kein Beweis, daß man den Hermes schon in ältern Zeiten Fußflügel gegeben habe. Auch bei Aeschylus findet man keine Spur von den Fußflügeln des Hermes. Aber bald nachher scheint es, daß man den Hermes mit Fußflügeln auf der Bühne habe erscheinen lassen. Beim Plutus des Aristophanes v. 572. werden ihm geradezu Fittige gegeben, so wie der Nike und dem Eros, wobei aber der Scholiast anmerkt, daß die Beflügelung der Nike und des Eros neu sei, er nennt sogar die Maler, zwischen denen es streitig war, wer zuerst die Nike und den Eros mit Flügeln vorgestellt habe. Der Schluß, der sich hieraus auf Hermes machen läßt, ist einleuchtend. Es wäre sehr gut, wenn der Scholiast auch dabei den ersten Beflügeler des Hermes genannt, oder doch wenigstens angegeben hätte, ob Hermes schon damals die Fittige an Fersen und Haupt zugleich (denn an der Schulter trug er sie niemals oder wahrscheinlicher allein an den Fersen getragen habe. Voß mythol. Briefe I, 82 ꝛc.

Merenda (Cn. Cornelius), ein Prätor unter dem Konsulat des P. Cornelius Scipio Afrikanus und Ti. Sempronius Longus um A. U. 560. Er erhielt zur Prostnz Sardinien. Liv. XXXIV, 42. 43.

Merenda (Ser. Cornelius), ein Römer, aus dem patricischen Geschlechte der Cornelier, der unter den Konsuln M. Curius Dentatus und L. Cornelius Lentulus Claudius A. U. 479, sich im Kriege gegen die Samniter und Lucaner vielen Ruhm erwarb, und weil er vorzüglich viel zur Einnahme einer samnitischen Stadt beitrug, zur Belohnung von der Beute eine goldene Krone er-

hielt

Digitized by Google

hielt. Das Jahr darauf bekleidete er mit dem M. Curius Dentatus das Konsulat. Suppl. Freinsh. in Liv. XIV, 35. 37.

Meretrices, Huren, welche um Lohn ihre Reize Preis gaben. Sie wurden in Rom geduldet, wenn sie sich bei den Aedilen gehörig gemeldet und die Art ihres Nahrungszweiges angegeben hatten. Von andern ehrbaren Frauenzimmern unterschieden sie sich durch kurze tunicas, über welche sie togas, aber keine stolas tragen durften. Ihrer Herkunft nach waren sie gewöhnlich Sclavinnen oder Freigelaßne. Plaut. Cist. I, 1. 39; Liv. XXXIX, 4. Sie gingen mit entblößtem Halse, mit bloßen Schultern und Armen einher, da ehrbare Frauenzimmer nur das Gesicht sehen ließen (Hor. Sat. I, 2. 94), und hielten sich gewöhnlich in den Circus, Theatern, Bädern, in der Saburra, an den Häfen, an Ufern u. s. w. auf. Hor. Epod. XVII, 20; Cic. Verr. V, 15; Martial I, 35. Oft wurde eine ganze Gesellschaft derselben von einem sogenannten leno unterhalten, der sie bisweilen strenge genug behandelte. Vor drei Uhr Nachmittags durften sie ihre Geschäfte nicht treiben. Den Preis eines solchen Mädchens, das bei einem leno war, bestimmte dieser; doch durfte er ihn nach einem gewissen Gesetze nicht zu hoch treiben. Plaut. Trin. 2. 47. Der geringste Preis war wahrscheinlich zwei Oboli, daher scortum diabolare eine geringe Hure bedeutete. Plaut. Poen. I, 2. 58. Von ihrem Gewerbe mußten sie eine Abgabe entrichten (Suet. Calig. 40; Lamprid. Alex. Sev. 24), und wenn sie dasselbe aufgaben, so widmeten sie der Venus einen Spiegel. Auson. Epigr. 55. 1.

Meriaba, siehe Saba und Sabatha.

Meribriga (Ptol.), ein Ort in Spanien, einerlei mit Medobriga. S. dies.

Meridiani, sc. gladiatores, Fechter, welche in der Mittagszeit, zwischen den Wagenrennen, kämpften. Suet. Cal. 34. Es waren gewöhnlich Gladiatoren, die keinen eigentlichen Unterricht in der Fechtkunst genossen hatten. Senec. Ep. 7; Adams röm. Alt. 614.

Meriones, ein Sohn des Molus und der Melphis, ein Kretenser und Enkel des Deukalion. Hyg. f. 81. Nach Apollod. III, 3. 1. war Molus ein Sohn des Deukalion, ein Enkel des Minos und ein Bruder des Idomeneus; nach Diod. V, 79. aber waren Molus und Deucalion Söhne von Minos II., und Idomeneus war ein Sohn des Deucalion, Meriones aber ein Sohn des Molus. Diesem stimmt Hr. Heyne in Not. ad Apollod. S. 543. bei, weil diese Angabe mehr mit der Zeitrechnung zusammentrifft. Meriones war einer von den Freiern der Helena. Hyg. f. 81. Er ging mit dem Idomeneus mit 40 Schiffen Kretenser vor Troja. Iliad. β. 650; Hyg. fab. 97. Nach dem gebrochenen Verträge zwischen den Troern und Griechen führte er die zweite Kolonne der Kreter zum Gefechte (Iliad. δ. 254), erlegte den Pherekles (Il. ε. 59), und wollte mit Hectorn den verlangten Zweikampf kämpfen. Il. η. 166. Unter den sieben Helden, welche die Nachtwache hatten (Il. ι. 83), war ihm nebst dem Thrasymedes das Oberkommando aufgetragen (Il. κ. 58); auch wohnte er der daselbst gehaltenen Versammlung bei (Il. κ. 196), und als aus derselben Diomed und Ulysses als Kundschafter in das trojanische Lager gingen, so gab er dem letztern seine Waffenrüstung, bei der besonders der Helm merkwürdig war, welcher ursprünglich vom Amyntor herkam, dem ihn Autolykus bei einem Einfalle zu Eleone abgenommen hatte. Autolykus hatte ihn dem Amphidamas auf Scandia und dieser dem Molus als ein Gastgeschenk gegeben, von dem ihn dann Meriones erhielt. Iliad. κ. 260. Er focht darauf mit mehrern Trojanern,

Digitized by Google

und verwundete, aber tödtete sie. Nachdem er auch um des Patroklus Leichnam mit gefochten hatte (Il. ρ. 259), half er dem Ulysses die für den Achilles vom Agamemnon bestimmten Geschenke in die Versammlung tragen (Il. τ. 239), kommandirte darauf die, welche Agamemnon beordert hatte, das Holz zu Patroklus Scheiterhaufen zu fällen (Il. ψ. 113), und bei den Leichenspielen schoß er die flüchtig gewordene Taube, welche Teucer vorher vom Maste losgeschossen hatte, aus der Luft herunter, so daß er den besten Preis, nämlich die zehn Aexte erhielt. Il. ψ. 860. Bei der Rückkehr von Troja wurde er nach Einigen, bis nach Sicilien verschlagen, und von den unter Minos dahin gekommnen Kretensern gut aufgenommen. Diod. Sic. IV. c. 81. Nach Andern aber soll er mit dem Idomeneus glücklich in Kreta angekommen, daselbst gestorben sein, ein Grabmal zu Gnossus erhalten haben und sogar als Heros verehrt worden sein. Diod. Sic. V. 80, Herm. Myth. I, 300.

Mermerus, einer von den Söhnen der Medea und des Jason, welchen seine Mutter umbrachte, als Jason ihr untreu ward. Apollod. I, 9. 28. Nach Andern soll er mit seinem Bruder Pheres von den Korinthiern gesteinigt worden sein, weil sie der neuen Gemahlin des Jason die unglücklichen Geschenke von der Medea überbracht hatten. Noch Andere sagen, er sei erst, als Jason von Iolkos nach Korcyra gezogen war, auf einer Jagd von einer Löwin zerrissen worden. Paus. Cor. c. 3.

Mermerus, Einer von den Centauren, welcher bei der Hochzeit des Pirithous an dem Gefechte mit den Lapithen Theil nahm, schwer verwundet wurde, und sich kaum mit der Flucht retten konnte. Er war sehr schnell im Laufen. Ovid. Met. XII. v. 305.

Mermodas, oder Mermadalis, ein Fluß bei Strabo in Scythien, der von den Amazonen durch der Saracener Land in den Palus Mäotis floß. Ist es ein wirklicher Fluß, so muß es der heutige Egorlik sein. Mannert Geogr. IV, 374.

Merobrica, eine Stadt auf der Westküste von Lusitanien, welche blos Plinius hat. Sie lag ungefähr bei St. Jago de Caeem. Mannert Geogr. I, 329. Nach Anderen das heutige Odamira.

Meroe, ein berühmter Staat in Aethiopien und die Hauptstadt desselben gleiches Namens. Herodot II, 29. giebt uns folgende Nachrichten von der Lage dieses Landes: Oberhalb Elephantine, der Gränzstadt Aegyptens, wird die Gegend höher. Wenn man auf dem Nil hieher reiset, so muß man die Schiffe an beiden Seiten mit Stricken ziehen. Die Schifffahrt dauert 4 Tage und beträgt 12 Schönos, weil der Nil viele Krümmungen macht. Nun kommt man in eine Ebene, wo der Nil eine Insel umfließt, die Tachompso heißt und die halb von Aethiopiern, halb von Aegyptiern bewohnt wird. An die Insel stößt ein großer See, den der Nil durchfließt. Hat man den See durchschifft, so kommt man in den Strom des Nils, den man aber nicht hinaufschifft, sondern aussteigt, und, den Fluß zur Seite, 40 Tage zu Lande fortreiset, indem die Menge spitziger Felsen und Klippen die Schifffahrt nicht erlaubt. Nach vollendeter 40 tägiger Landreise steigt man wieder zu Schiffe und kommt nach einer Fahrt von 12 Tagen zu einer großen Stadt, welche Meroe heißt, und die Hauptstadt der übrigen Aethiopier sein soll. Die Einwohner verehren allein den Zeus und Dionysos, und zwar mit der größten Religiosität. Der erstere Gott hat bei ihnen ein Orakel, und sie unternehmen ihre Kriegszüge, wann und wohin er es ihnen befiehlt.

Wenn man diese Erzählung des alten Griechen mit den Charten neuerer Reisenden vergleicht, so ergiebt sich, daß die Insel Tachompso die heutige Insel Gische sei, welche 30 Lieus von

Assuan

Assuan (dem alten Syene, in der Nachbarschaft von Elephantine) entfernt ist, denn Herodots 12 Schöni betragen 18 Meilen, welches also mit der wahren Entfernung übereinstimmt. Von dem See, den Herodot nun ansetzt, ist keine Spur mehr vorhanden; entweder war zu Herodots Zeiten wirklich ein See da, oder dieser wurde falsch berichtet. Die 40 Tagereisen Herodots betragen ungefähr 150 Meilen, wenn man die Tagereise zu Lande 5 Meilen rechnet, und 10 Ruhetage abzieht. Die Reise ging neben dem Ufer des Flusses hin, welche Bemerkung hier von großer Wichtigkeit ist. Denn jenseit der großen Kataracten verändert der Nil seine vorige gerade Richtung, und wendet sich nach Westen, indem er beinahe einen halben Zirkel beschreibt, dessen Sehne 60 Meilen lang ist. Folgt man dem Laufe des Flusses so weit der Bogen geht, so befindet man sich nach der Charte des Hrn. Bruce in der Nähe der Landschaft Atbara, in einem Theile des Königreichs Sennaar. Hier sind also Herodots 40 Tagereisen vollendet, denn was in gerader Linie ein Weg von 60 Meilen wäre, macht nach dem Bogen des Flusses ungefähr 150 Meilen; wegen der Sandwüsten wählte man in alten Zeiten nicht die kürzere gerade Straße, sondern lieber den längern Weg an dem Flusse hin. Nun geht wieder die Fahrt 12 Tage lang auf dem Nil fort, welches, weil die Fahrt dem Strome entgegen gehet, nur einen Weg von 50 Meilen macht. Jetzt befänden wir uns also in Meroe, und obgleich Herodots Angaben noch immer sehr ungewiß und schwankend sind, so wissen wir doch daraus, daß wir Meroe in der Landschaft Atbara, im Königreiche Sennaar, zu suchen haben. — Herodot nennt nur die Stadt Meroe, alle andere Schriftsteller aber (Diod. p. 29; Strab. p. 1134; Plin. I. p. 555) beschreiben Meroe als eine Insel mit einer Stadt gleiches Namens. Agatarchides (in Hudson. Geogr. Min. I. p. 37) sagt, der Astaboras, welcher durch Aethiopien fließt, vereinigt sich mit dem größern Nil, und bildet dadurch die Insel Meroe, indem er sie umfließt. Noch bestimmter sagt Strabo: die Insel Meroe wird von zwei großen Flüssen umgeben, die aus einigen Seen von Osten herkommen; der östlichere heißt Astaboras, der andere Astapus, letzterer läuft parallel mit dem Nil. Siebenhundert Stadien oberhalb des Zusammenflusses des Astaboras mit dem Nil liegt die Stadt Meroe, die gleichen Namen mit der Insel führt. Hieraus erhellet nun die Lage von Meroe deutlich. Der Astaboras ist der jetzige Atbar oder Tacazze, der Astapus der Bahar el Abiad, oder der weiße Strom, und zwischen beiden befand sich also die Insel Meroe, deren Größe Diodor l. c. auf 3000 Stadien (75 Meilen) in die Länge und 1000 Stadien (25 Meilen) in die Breite setzt. Nimmt man hiezu noch die Angaben des Plinius I. p. 739, daß der Anfang der Insel Meroe von Syene nach Eratosthenes 625, nach Artemidor 600, nach einer Ausmessung unter Nero 873 römische Meilen betrage (die Verschiedenheit dieser Zahlen rührt blos von den verschiedenen Wegen her, die die Reisenden nahmen, indem besonders die römischen Gesandten des Nero dem Laufe des Nils folgten, die griechischen Geographen aber nach der kürzern Karavanenstraße durch die Wüste Bahjuda rechneten): so ergiebt sich hieraus, daß die alte Insel Meroe die jetzige Provinz Atbar zwischen dem Flusse Atbar an der rechten und dem weißen Strome und dem Nil an der linken Seite sei. Gegen Norden ist der Anfangspunkt der Insel die Vereinigung des Atbar mit dem Nil, und gegen Süden wird sie von einem Arm des Atbar, dem Walduba, und dem Arm des Nil, dem Bahad, eingeschlossen, deren Quellen nahe bei einander sind. Sie lag also zwischen dem 13ten und 18ten Grad Norderbreite und macht den

Digitized by Google

den größten Theil des Königreichs Sennaar aus, der südliche aber gehört zu Abyssinien. Eigentlich war also Meroe keine Insel, aber man nannte es so, weil man die verschiedenen Flüsse, welche es umgaben, für eben so viel Arme des Nil hielt. Auf dieser Insel lag nun die Stadt Meroe, nach Eratosthenes 700 Stadien = 17½ Meile südlich von der Vereinigung des Nil und Astaboras, nach Plinius aber 70 Milliarien = 14 Meilen von jenem Zusammenflusse. Dieser letztere fügt noch die Bestimmung hinzu, daß neben ihr in dem Fluß an der rechten Seite, stromaufwärts gerechnet, eine kleine Insel Tadu sich befinde, die ihr als Hafen diene. Plin. I. p. 740. Meroe lag also nicht am Atbar, sondern am wirklichen Nilfluß, etwas unterhalb dem jetzigen Chandi, unter 17° N. B. und 52½° O. L. Bruce sah hier noch ihre Ruinen. Dieses Meroe war nun im Alterthume sehr berühmt, und wird nicht selten die Wiege der Künste und Wissenschaften, und der Ort genannt, wo die Hieroglyphenschrift erfunden und Obelisken und Tempel noch eher als in Aegypten erbauet worden sein sollen. Meroe war ein Staat, der seine festen Einrichtungen und Gesetze, seine Oberhäupter und Regierung hatte, dessen Regierung aber in den Händen einer Priesterkaste war, die aus ihrem Mittel einen König wählte. Bei Diodor S. 145 ꝛc. findet man darüber folgende weitläuftigere Nachrichten: „Bei den Aethiopiern (d. h. hier: den Einwohnern von Meroe) wählen die Priester, wenn ein König ernannt werden soll, aus ihrer Mitte einen Ausschuß von den vorzüglichsten Männern; aus diesen bezeichnet dann der Gott (d. i. Jupiter Ammon) bei einer großen Feierlichkeit einen aus, und diesen macht das Volk zum Könige. Es fällt sogleich vor ihm nieder, und verehrt ihn als einen Gott, weil er von den Göttern bestimmt worden ist. Der König regiert nicht unumschränkt, sondern nach den Gesetzen und dem Herkommen seines Vaterlandes; nur nach diesen darf er belohnen und bestrafen. Es ist eine besondere Sitte bei ihnen, Niemand mit dem Tode zu bestrafen, auch wenn er dazu verurtheilt ist; sondern man schickt zu einem solchen Gerichtsdiener, der ihm das Zeichen des Todes überbringt, worauf der Verbrecher sich selbst das Leben nimmt. Für äußerst schändlich wird es gehalten, der Strafe durch die Flucht zu entgehen. Einen solchen, der dies versuchte, soll einst seine eigene Mutter mit ihrem Gürtel erdrosselt haben, um der Familie den noch größern Schimpf zu ersparen. — Sehr sonderbar ist folgende Einrichtung. Wenn es den Priestern zu Meroe, welche den höchsten und vornehmsten Rang unter den andern behaupten, gutdünkt, so schicken sie zum Könige einen Boten mit dem Befehle, zu sterben, indem sie diese Bothschaft für einen Befehl der Götter ausgeben."

Aus diesen Nachrichten erhellet also, daß die Priester den König nicht nur aus ihrer Mitte nach Gutdünken wählten, sondern daß sie ihn auch in der vollkommensten Abhängigkeit von sich zu erhalten wußten. Meroe gehörte demnach zu den sogenannten Priesterstaaten; Religion war hier ein Band, wodurch die verschiedenen Völkerstämme dieses Landes mit einander verbunden waren. Denn nach Eratosthenes (Strab. p. 1177), befanden sich in Meroe eine Menge Stämme, von denen einige den Ackerbau, andere die Viehzucht, andere die Jägerei trieben, indem jeder Stamm diejenige Lebensart wählte, die für den Boden, worauf er wohnte, die passendste war. Die Nomaden im nördlichen Numidien waren zwar, nach eben diesem Schriftsteller, dem Staate von Meroe nicht unterwürfen, aber da nach Herodot Meroe auch erobernder Staat war, und da es nach Plinius in seinen blühenden Zeiten ein Heer von 250000 Mann auf den Beinen hatte: so könnten jene Nomaden wohl in ältern Zeiten auch

auch von Meroe aus beherrscht worden sein. Gegen Westen, wo Meroe von Sandwüsten begränzt war, und gegen Osten, wo die wilden Shangallas, die Troglodyten und die Gallas wohnten, welche eigene Oberhäupter hatten, scheinen sich die Eroberungen dieses Staats nicht ausgedehnt zu haben. Dagegen war südlich von Meroe eine Provinz abhängig, die von einem zahlreichen Stamm ägyptischer Kolonisten besetzt war. Als nämlich Psammetich in Aegypten durch ausländische Truppen sich der Heerschaft bemächtigt hatte, so wanderte die Soldatenkaste, mißvergnügt darüber und über andere Neuerungen ihres Beherrschers, aus ihrem Vaterlande, und begab sich, 240000 Mann stark, nach Aethiopien, wo sie vom Könige von Meroe ein anderes Land zum Wohnsitze erhielten, nämlich die jetzige Provinz Gojam, eine Insel, welche der Nil durch eine große Krümmung bildet, die er gleich nach seinem Ursprunge macht. Sie bildeten hier einen eignen Staat, der abhängig von Meroe war, und durch Unterkönige, oder späterhin durch Unterköniginnen regiert wurde.

Wenn auch Meroe gegen Norden durch die große nubische Wüste von Aegypten getrennt wurde, so scheint es doch dieses Land auch auf eine Zeitlang unterjocht zu haben. In der alten ursprünglichen Form dauerte Meroe fort bis auf die Zeiten des zweiten Ptolemäus. Um diese Zeit war das Licht der griechischen Philosophie auch bis in diese fernen Gegenden gedrungen. Der König Ergamones erkannte die Thorheit eines Pfaffenregiments, tödtete die Priester, und machte sich selbst zum wirklichen Herrn von Meroe. Diod. p. 246.

Aus dem Bisherigen erhellet, daß der Staat von Meroe eine Menge sehr verschiedener Stämme und Völkerschaften umfaßte, welche das Band eines gemeinschaftlichen Religionscultus mit einander verband, der in den Händen des Priesterstammes, des gebildetsten und herrschenden Stammes war. Noch lassen sich aber einige wichtige Untersuchungen über die Beschaffenheit und Bildung dieses Priesterstammes anstellen.

Die Frage, woher Meroe bevölkert wurde, beantwortet die Geschichte uns nicht. Die Einwohner von Meroe selbst gaben sich für Eingeborne aus, d. h: sie wußten selbst nichts von ihrem Ursprunge. Wahrscheinlich waren sie entweder ein einheimischer, oder von den östlichern Gebirgen her eingewanderter Negerstamm, der in dem neuen Wohnsitze seine Bildung erhielt, und nun der Gründer und Beherrscher des Staats von Meroe ward. Ueber den Kultus, durch den dieser Stamm der herrschende war, haben wir schon oben Herodot gehört. Sie verehrten nach ihm den Jupiter und Dionysos, oder wie er es selbst II, 49. erklärt, den Ammon und Osiris. Ausser ihrem Kultus, von dem unten noch etwas vorkommen wird, ist von diesem Priesterstamme noch die Art merkwürdig, wie er sich weiter verbreitete. Man findet nämlich die deutlichsten Spuren, daß er die Gewohnheit hatte, Kolonieen fortzuschicken, welche, indem sie nach andern Gegenden den Dienst ihrer Götter mit brachten, hier zugleich auch Stifter von Staaten wurden. Eine solche Kolonie war nach Herodot. II, 42, Ammonium in der libyschen Wüste, das einen eignen Staat bildete, einen Tempel und Orakel hatte. Eine solche Kolonie war auch höchst wahrscheinlich Theben in Oberägypten, wie der hier auch gewöhnliche Kultus des Ammon, die Herrschaft der Priesterkaste daselbst, seine fortdaurende Verbindung mit Meroe und die Behauptung der Aethiopier selbst, daß sie die Stifter desselben gewesen wären, beinahe bis zur Gewißheit beweisen. Ueber diese Kolonieenversendung wird dadurch ein großes Licht verbreitet, daß man weiß, daß Ammonium und Theben Hauptplätze des Karavanenhandels waren, und daß sich eben dieses

Digitized by Google

fes auch von Meroe beweisen läßt. Von dem Handelsverkehr der Aethiopier mit andern Ländern hat man zwar kein ausdrückliches Zeugniß, weil er zu Herodots Zeiten, wo Aegypten schon unter persischer Herrschaft stand, wenigstens mit diesem Lande schon abgeschnitten war; aber Spuren findet man sehr viele davon. In der ältern Geschichte von Aegypten erscheint dieses Land immer in genauer Verbindung mit Aethiopien. Die ältesten ägyptischen Staaten leiteten zum Theil ihren Ursprung von Aethiopien her; äthiopische Eroberer nahmen mehreremale Aegypten ein, und ägyptische Könige drangen nach Aethiopien vor; die Aehnlichkeit der Sitten, des Kultus, der Gewohnheiten und der Schrift ist unverkennbar. Woher bekam Aegypten jenen Ueberfluß an Waaren der südlichen Länder, jene Gewürze, Specereien, Räuchwerke, Baumwolle u. s. w.? Woher kommt überhaupt die Bekanntschaft mit dem Namen der Aethiopier in der Sagengeschichte so vieler Länder? — Eben so findet man auch Spuren eines Handelsverkehrs zwischen Arabien und Indien und dem erstern Lande mit Aegypten. Der Gang dieses Handels ging unstreitig von Indien über Arabien, von da nach der ostafrikanischen Küste durch Meroe nach Aegypten.

Der alte äthiopische Handel war Karavanenhandel zu Lande, denn der Nil war wegen der vielen Klippen und Felsen und Katarakten oberhalb Elephantine nicht durchgängig schiffbar. Von diesem Karavanenhandel war Meroe wegen seiner Lage der natürliche und daher auch der beständige Hauptpunkt in Aethiopien, so wie Theben in Aegypten; denn jenseits der nubischen Wüste ist Meroe wieder das erste fruchtbare Land und daher der natürliche Ruheplatz der ermüdeten Karavanen. Es ward auch der natürliche Stapelplatz für die Produkte des innern Afrika, welche nach den nördlichen Gegenden gebracht werden sollten, indem es mit den südlichern Ländern durch seine schiffbaren Flüsse eine leichte Communication hatte. Eben so leicht war auch wegen der mäßigen Entfernung seine Verbindung mit Arabien. Ein Beweis für diese Behauptungen ist auch der Umstand, daß Edandi, in dessen Nähe Meroe lag, noch jetzt der Sammelplatz der äthiopischen Karavanen ist, die von oder nach Aegypten ziehen. Herodots oben angeführte Beschreibung des Weges von Elephantine nach Meroe enthält unstreitig die Beschreibung einer Karavanenstraße; woher hätte sonst Herodot den Weg gekannt, da einzelne Reisende ihn gewiß schwerlich unternahmen. Ausserdem muß es auch eine Karavanenstraße von Meroe nach Ammonium gegeben haben, wie wenigstens die Verbindung zwischen beiden Plätzen vermuthen läßt. Das Ziel dieser Karavanenstraßen von Aegypten und Ammonium nach Meroe waren die reichen Goldländer im südlichen Afrika. Daß man diese kannte, erfährt man aus der Geschichte des Kambyses, dem das Gerücht von den Reichthümern der Macrobier zu dem Entschluß verleitete, sie bekriegen zu wollen. Diese Macrobier wohnten aber noch viel südlicher als Meroe. Von einer Handelsstraße von Meroe nach dem glücklichen Arabien findet man zwar in der Geschichte keine Nachrichten, aber die Trümmern von Axum, mitten auf dem Wege von Meroe nach der Meerenge von Babelmendeb, und von Azab an dieser Meerenge machen eine solche Annahme höchst wahrscheinlich. Unstreitig waren Axum und Azab eben solche Ruheplätze und Niederlagen für die Karavanen, wie Meroe, welches die Aehnlichkeit der Ruinen jener Plätze unter einander und ihre kolossalische Größe beweisen.

Aus diesen Betrachtungen ergeben sich folgende Resultate: 1) von uralten Zeiten her fand eine Handelsverbindung zwischen den Ländern des südlichen Asiens und Afrika, zwischen Indien, Arabien, Aethiopien, Aegypten und Libyen statt. 2) für Afrika war der Hauptplatz dieser

Ver

Digitized by Google

Verkehrs Meroe; die Hauptstraße aber ging vom glücklichen Arabien über Azab und Axum nach Meroe, von da über Theben nach Aegypten, über Ammonium nach Karthago; 3) die Hauptplätze des Handels waren Kolonieen jener Priesterkaste, die als herrschender Völkerstamm in Meroe ihren Hauptsitz hatte, und von da aus Kolonien sandte, welche wiederum die Erbauer von Städten und Tempeln und zugleich die Gründer neuer Staaten wurden. Diese verschiedenen Priesterkasten leiteten nun den Gang des Karavanenhandels, der übrigens durch nomadische Völker geführt wurde.

Die Nachrichten der Alten und die noch vorhandenen Ruinen beweisen, daß der Priesterstamm in Meroe und die von ihm ausgesandten Kolonien einen gewissen Grad von Kultur gehabt haben müssen, der die Frucht ihres Handelsverkehrs war. Zuerst ist hier der Kultus der herrschenden Priesterkaste merkwürdig. In Meroe, Theben und Ammonium war der Dienst des Jupiter Ammon zu Hause. Unter dem besondern Artikel über diese libysche Gottheit ist gezeigt worden, daß der Dienst derselben nichts anders als ein Symbol der Nilschifffahrt zwischen Meroe und Aegypten war. In Meroe wurde auch nach Herodot der Dionysus oder Osiris verehrt, über diesen Kultus liegt aber noch ein so großes Dunkel, daß wir es noch nicht aufzuhellen wagen dürfen. Ausser dieser religiösen Kultur, die sich meistens auf Handelsverkehr gründete, wird auch die Frömmigkeit und Gerechtigkeit der Aethiopier in den alten Sagen gerühmt. Es waren dies die ersten Tugenden, welche bei einem Volke sich bilden mußten, das auf Handel und Religion seine Herrschaft gründete. Von wissenschaftlicher Kultur findet man keine Spur bei den Aethiopiern; sie kannten auch noch nicht die Buchstabenschrift, sondern, wie Diodor III. S. 144. ausdrücklich bezeugt, die Bilderschrift, von der sie sogar die ersten Erfinder sein sollen. Sie waren hier nicht blos ausschließendes Vorrecht der Priesterkaste, sondern Jeder konnte zur Kenntniß derselben gelangen. Dieser allgemeine Gebrauch derselben scheint zu beweisen, daß die Hieroglyphenschrift sich hier vornämlich auf Handel bezog. Endlich werden noch die Fortschritte des Volks von Meroe in der Baukunst erwähnt, und die noch vorhandenen Ruinen scheinen eine nicht gemeine Größe derselben zu beweisen. Daraus läßt sich indessen kein Schluß auf einen hohen Grad der übrigen Ausbildung dieses Volks machen. Da es entweder selbst von Troglodyten abstammte, oder doch wenigstens mit denselben in beständigem Verkehr stand, so mußte es natürlich durch den Anblick der hohen Granitgebirge, welche die Troglodyten bewohnten, sich an große Formen gewöhnen und die Simplicität derselben konnte sehr leicht auch zur Regelmäßigkeit führen, ohne daß es die Kenntniß derjenigen Wissenschaften nöthig hatte, welche bei uns dazu erfordert werden. Das Troglodytenleben, wo Erweiterung und bequemere Einrichtung der Höhlen das wichtigste Geschäft ist, führt von selbst zu der Bearbeitung von Steinen und großen Massen. Ausserdem hatte auch Meroe Gruben von Gold, Silber, Erz und selbst von Eisen, wovon sie Werkzeuge bereiten konnten. Sie mußten eine Menge solcher Werkzeuge haben, denn nach Diodor waren viele Sinnbilder ihrer Hieroglyphen davon hergenommen. Heerens Ideen über die Politik, Verkehr und Handel der ältesten Völker. I, 262.

Meron, ein Berg bei Nysa, oder Nyssa, siehe diesen Art.

Merope, eine Tochter des Atlas und der Pleione, welche den Sisyphus heirathete, und mit ihm den Glaucus zeugte. Apollod. I, 9. 3. Sie gehört mit zum Gestirn der Pleiaden, ist aber kaum sichtbar, weil, wie die Dichter sagen, sie sich schämt, einen Sterblichen zum Gemahl genommen zu haben. Hyg. Astron. II, 21.

Merope,

Digitized by Google

Merope, eine Tochter des Helios und der Clymene und eine von Phaetons Schwestern, welche in Pappeln verwandelt wurden. Hyg. fab. 165. S. Phaethontiades.

Merope, eine Tochter des Oenopion, welche vom Orion geschwängert wurde. Ihr Vater war darüber so aufgebracht, daß er dem Orion die Augen ausstechen, und ihn so aus Chios verjagen ließ. Hyg. Astron. II, 34; Apollod. I, 4, 3.

Merope, die Gemahlin des Megareus, mit welcher er den Hippomenes zeugte. Hyg. f. 185.

Merope, eine Tochter des arcadischen Königs Cypselus und Gemahlin des Kresphontes, eines Heracliden und Königs von Messene. Sie zeugte mit ihm viele Kinder, von denen der jüngste Aepytus (Paus. Messen. c. 3), oder, wie ihn Andere nennen, Telephontes, hieß. Hyg. f. 184. Da Kresphontes zum Besten des gemeinen Volks viele Neuerungen machte, so empörten sich die Großen wider ihn, und tödteten ihn nebst allen seinen Söhnen, den Aepytus ausgenommen, welchen Merope verbarg, und ihn nach Aetolien und von da zu ihrem Vater schickte, wo er insgeheim erzogen wurde. Polyphontes, welcher die Regierung nun übernommen hatte, ließ ihn überall suchen, und setzte sogar einen Preis auf seinen Kopf. Seine Nachforschungen waren aber vergebens, und als der junge Prinz erwachsen war, so nahm er sich vor, seines Vaters Tod zu rächen. Er verließ also heimlich seinen Großvater, und kam nach Messene, wo er vom Polyphontes den auf seinen Kopf gesetzten Preis foderte, indem er vorgab, er hätte den Sohn des Kresphontes und der Merope getödtet. Polyphontes behielt ihn nun bei sich, um die Sache weiter zu untersuchen. Merope, welche nichts von der heimlichen Ankunft ihres Sohnes wußte, hatte vorher schon einen Boten abgesandt, um ihn zurückzuholen, weil sie bald eine Veränderung in der Regierung hoffte; dieser kam daher natürlich mit der Nachricht zurück, daß ihr Sohn verschwunden sei. Sie hielt deshalb den angekommenen Fremdling wirklich für den Mörder desselben, und ging also (denn sie war die Gemahlin des Polyphontes, obgleich gezwungener Weise geworden) mit einer Axt in den Saal, wo er schlief, um ihm wieder das Leben zu nehmen. Aber in dem entscheidenden Augenblick erkannte sie ihn für ihren Sohn, und verabredete nun mit ihm gemeinschaftlich die Maßregeln, sich an den Polyphontes zu rächen. Zum Schein stellte sie sich freundlich gegen ihn, und sagte ihm, daß, da ihr letzter Sohn nun auch todt wäre, sie sich mit ihm aussöhnen und seine Liebe erwiedern wolle. Er ward darüber so vergnügt, daß er den Göttern ein Opfer bringen wollte; aber hiebei raubte ihm Aepytus das Leben, und bestieg nun den Thron des Kresphontes. Hyg. f. 184.

Meropis, eine von den Töchtern des Eumelus, welche die Erde, als die reiche Geberin aller Früchte, als die einzige Gottheit verehrten, und die andern Götter verachteten, wofür denn diese sie in Vögel und die Meropis insbesondere in eine Eule verwandelten. Ant. Liberal. c. 18.

Merops, ein König in der Insel Kos, welcher die Ethemea, eine Nymphe, zur Gemahlin hatte, mit welcher er die Koon zeugte, von der die Insel den Namen erhielt, so wie er die Einwohner von sich Meropen genannt hatte. Als seine Gemahlin einst unterließ, die Diana zu verehren, so schoß diese ihren Pfeil auf sie ab, Proserpina aber nahm sie noch lebendig in die Unterwelt auf. Merops betrübte sich über dies Unglück so heftig, daß er sich selbst das Leben nehmen wollte; Juno aber verwandelte ihn aus Mitleiden in einen Adler, und versetzte ihn unter die Sterne. Sie nahm ihm seine menschliche Gestalt, damit er seine Gemahlin desto eher möge vergessen können. Hyg. Astron. II, 16.

Merops,

Digitized by Google

Merops, der Gemahl der Clymene, mit welcher Apollo den Phaethon zeugte. Ovid. Met. I. v. 763.

Merops, ein Fürst in der Stadt Perkosos am Hellespont, in der Landschaft Troas und ein berühmter Wahrsager. Er wollte seine beiden Söhne Adrastus und Amphius keinen Theil am trojanischen Kriege nehmen lassen, weil er voraussah, daß sie dabei ihr Leben verlieren würden. Hom. Il. β. 830. Sie gingen aber dennoch hin, und wurden vom Diomedes getödtet. Iliad. λ. 329.

Merops, der Vater der Arisba, einer Gemahlin des Priamus, welcher mit ihr den Aesacus zeugte, der von seinem Großvater Merops die Kunst, Träume zu deuten, lernte. Apollod. III, 12. 5.

Μέρος, siehe Φαλαγγαρχια.

Meroth, ein Ort in Palästina bei Joseph. Ant. III, 2., an der südwestlichen Gränze von Galiläa oder der nordwestlichen Gränze von Samaria, in der Gegend von Ginäa (jetzt Genie). Man hält diesen Ort für einerlei mit dem Namen eines Orts Meros, der im Liede der Debora Richt. 4. 23. vorkommt, und den die Vulgata für den Namen eines Landes ansieht, der aber mehr ein Stadtname zu sein scheint.

Merula (L. Cornelius), ein Römer aus dem plebejisch-cornelischen Geschlechte. Unter dem Konsulate des Sex. Aelius Pätus und T. Quintus Flaminius A. U. 546. war er Prätor urbanus. Liv. XXXII, 7. 8. Er bestrafte als solcher sehr strenge eine Verschwörung von Sclaven. Liv. XXXII, 26. Nachher wurde er mit dem C. Salonius zum Triumvir gewählt, um eine Kolonie nach Tempsa zu führen, und bald darauf A. U. 561. ward er mit Q. Minucius Thermus Konsul, und erhielt das Kommando gegen die Bojer. Er verwüstete das Land derselben, ohne sie zu einer Schlacht bringen zu können. Daher verließ er ihre Gränzen wieder, und führte die Armee nach Mutina. Als die Bojer von seinem Abzuge hörten, folgten sie ihm heimlich nach, gingen in der Nacht vor dem römischen Lager vorbei, ohne bemerkt zu werden, und besetzten ein Waldgebirge, das die Römer passiren mußten. Die Besitznahme dieses Postens wurde aber von den Römern wahrgenommen, und der Konsul statt daß er vorher die Armee noch in der Nacht hatte aufbrechen lassen, erwartete nun den hellen Tag, um bei dem bevorstehenden Treffen das Schrecken bei seiner Armee durch die Finsterniß nicht noch vermehren zu lassen, und schickte auch einen Haufen Reiter voraus, um die Feinde zu recognosciren. Nachdem diese die Stärke und Position des Feindes gemeldet hatten, befahl er, die Bagage an Einem Ort zusammen zu bringen, und ließ die Triarier einen Wall herumführen. Mit dem übrigen Heere näherte er sich in Schlachtordnung dem Feinde. Das Nämliche thaten auch die Gallier, als sie ihren Anschlag entdeckt sahen, und ein offenes Treffen nicht mehr vermeiden konnten. Das Gefecht nahm mit frühem Morgen den Anfang. Die consularischen Legaten, M. Marcellus und Ti. Sempronius Longus, der Konsul des vorigen Jahres, führten den linken Flügel der Bundesgenossen und die Extraordinarii (s. d. Art.) im ersten Treffen an. Der Konsul selbst war bald bei den ersten Fahnen, bald suchte er die Streitbegierde der Legionen im Hintertreffen zurückzuhalten, damit sie nicht vor gegebnem Zeichen auf den Feind los stürzen möchten. Die Reiterei derselben ließ er von den Kriegstribunen Q. und P. Minucius auf einen freien Platz außerhalb der Schlachtordnung führen, um von da aus auf ein gegebnes Zeichen auch anzugreifen. Jetzt kam ein Bote vom Sempronius, daß die Extraordinarii sehr litten, und daß sie, theils von der Arbeit erschöpft, theils aus Furcht, sich der Neigung zur Flucht überlassen zu wollen schienen; er möchte also noch eine Legion ihm zu Hülfe schicken. Das Treffen wurde nun mit frischen Kräften wieder

Digitized by Google

wieder erneuert, indem auch der linke Flügel abgeführt und der rechte ins Vordertreffen gestellt wurde. Die Gallier aber, ungeachtet sie von der Hitze der Sonne sehr gedrückt wurden, hielten den Angriff der Römer mit der größten Standhaftigkeit aus. Als dies der Konsul bemerkte, befahl er dem C. Livius Salinator, welcher die Reiterei auf den Flügeln commandirte, mit derselben so schnell als möglich hervor zu brechen, und der Reiterei der Legionen befahl er, ihn zu unterstützen. Durch diesen stürmischen Anfall wurde die Schlachtordnung der Gallier in Unordnung gebracht und getrennt; doch blieben sie noch immer auf dem Platze, indem die Anführer, wenn sie den Rücken wenden wollten, sie mit Schlägen wieder zurücktrieben; indessen konnten sie doch, weil die Reiterei einmal eingebrochen war, die erste Schlachtordnung nicht wieder herstellen. Cornelius ermahnte nun seine Truppen, den Feind sich nicht erholen zu lassen; sie hätten den Sieg in Händen, da er schon in Unordnung gebracht wäre. So wurden denn endlich die Feinde nach dem hartnäckigsten Widerstande in die Flucht geschlagen, und von der Reiterei der Legionen verfolgt. Es blieben 14000 derselben auf dem Platze, 1902 vom Fußvolke, 721 Reiter, drei ihrer Anführer, 212 Kriegszeichen, und 63 Wagen wurden gefangen genommen und erbeutet. Auch die Römer hatten einen ansehnlichen Verlust von 5000 Soldaten und verschiedenen Anführern gelitten. Der Konsul meldete nun seinen Sieg nach Rom, aber sein Legat, M. Claudius, hatte schon Privatbriefe an die Senatoren geschrieben, und den Ruhm desselben auf alle Art zu vermindern gesucht. Als er daher nach Rom zurückkehrte, und für seinen Sieg einen Triumph verlangte, so drang der Senat und insbesondere Q. Metellus darauf, daß er sich erst gegen die Beschuldigungen seines Legaten verantworten und diesen nach Rom kommen lassen möchte. Da er nun hiezu keine Lust zu haben schien, und nur sein Verlangen wiederholte, so thaten die Tribunen, M. und C. Titinius, einen Einspruch, und verboten alle weitere Verhandlungen des Senats in dieser Sache. Liv. XXXV 4 etc.

Merula (L. Cornelius). Er war Flamen Dialis, und wurde A. U. 667 statt des abgesetzten L. Cornelius Cinna zum Konsul gewählt. Sein Kollege war Cn. Octavius. Der abgesetzte Cinna und der wieder zurückgekommene Marius belagerten während seines Konsulats die Stadt Rom; aber weder Merula noch Octavius schickten sich zu Feldherrn, so daß der Senat dem Cäcilius Metellus das Kommando der Truppen übertrug. Rom wurde endlich erobert, und Merula entsagte nun seiner Würde wieder um dem Cinna Platz zu machen. Den noch trachtete dieser und Marius ihm nach dem Leben, so daß sich Merula um einem grausamern Tode zu entgehen, entschloß, sich selbst das Leben zu nehmen. Er ging in den Tempel des Jupiter, legte seine priesterliche Mütze ab, in welcher es nicht zu sterben erlaubt war, setzte sich dann auf den Stuhl, worauf er als Flamen zu sitzen pflegte, und ließ sich die Adern öffnen. Nachdem er eine Zeitlang geblutet hatte, näherte er sich dem Altare, besprengte ihn mit seinem Blute, verfluchte die Tyrannen, und weihete sie den unterirdischen Göttern. Allg. Weltg. XI. §. 254. 257. 266.

Mesabatae, ein Volk bei Ptol. in der Landschaft Persis, vermuthlich der griechische Name des Volks, weil durch dasselbe der gewöhnliche Weg zur Hauptstadt führte. Es wohnte in einem fruchtbaren Thale, das bis nach Schiras reicht. Mannert Geogr. V, H. 2. S. 512.

Mesambria, 1) eine Stadt in Thracien am ägäischen Meere. Herodot unterscheidet sie ausdrücklich von Mesambria am schwarzen Meere. Jetzt Missevria.

2) Eine andere Stadt in Thracien am schwarzen Meere, unter dem Vorge-

birge

birge Hämus (Eminebagh) gelegen. Jetzt Misepria.

Mesambria, eine Gegend am persischen Meerbusen, welche in der Beschreibung von Nearchus Schifffahrt auf diesem Busen vorkommt. Sie bildete eine mit Gärten und Bäumen besetzte Halbinsel, welche von zwei Flüssen durchschnitten wurde. Nearchus bezeichnet dadurch wahrscheinlich die Gegend um Abuschähr, wo zwei unbekannte Flüsse in den Busen fallen, durch welche die vorlaufende Landspitze gebildet wird. Mannert Geogr. V, H. 2. 236.

Mesaeus, ein Beiname des Bacchus, unter dem er zu Paträ verehrt wurde. Von ihm hatte die Stadt Mesatis in Achaia den Namen, und seine Bildsäulen pflegten bei dem Feste der Liberalien öffentlich mit herumgetragen zu werden. Paus. Ach. c. 21.

Meschitae, ein Volkan auf der Insel Lemnos, jetzt Stalimene, auf der Westseite der Insel. Er ist jetzt erloschen.

Mesene. So nannten die Alten das von den beiden Armen des Tigris und dem Meere umgebene Land, welches also gleichsam eine Insel bildete. Man schreibt auch den Namen Messene und er bedeutet das Mittelland. Vor Trajans Zeiten legte kein griechischer und römischer Schriftsteller dieser südlichen Gegend den griechischen Namen bei, den sie wahrscheinlich von den Bewohnern von Seleucia erhielt. In Asien war dieser Name früher bekannt. Josephus antiq. Jud. I, 7. braucht ihn von der nämlichen Gegend. Trajan ward zuerst mit derselben bekannt, als er an den Mündungen des Tigris von einem Sturm überfallen und an der Küste sich aufzuhalten genöthigt wurde. Philostorgius Hist. Eccles. III, 7. beschreibt sie am genauesten. Ehe der Tigris das Meer erreicht, sagt er, theilt er sich in zwei große Flüsse, so daß beide Arme ein beträchtliches Stück Land umfassen. Die Bewohner heißen Mesani. Eigentlich waren dies aber Araber, welche schon damals die Mündungen des Tigris und die benachbarten Küsten beherrschten. Seit dem macedonischen Zeitalter war hier der Fürst von Charax Spasinu Gebieter. Er unterwarf sich dem Sieger Trajan freiwillig, der ihm größtentheils seine Rettung bei dem plötzlich entstandenen Sturme zu danken hatte. Schon Plinius VI, 27. weiß, daß der Gebieter dieses Orts ein arabischer Emir war, daß aber Charax, die auf der Ostseite des Tigris gelegene Residenz, mit zu Mesene gehört, sagt uns blos Stephanus Byz. Ptolem., ob er gleich Charax kennt, und den Lauf des Tigris gerade so verzeichnet, wie ihn Philostorg beschreibt, nennt doch den Namen Mesene nicht, setzt aber den mäsanitischen Busen an die Westgränze. Die Ursache ist, weil Mesene den Griechen nicht ein eigner Name, sondern ein Nomen appellativum war, welches sie jeder durch Flüsse eingeschloßnen Gegend beilegten. Abulfeda kennt noch zu seiner Zeit in dieser Gegend eine Stadt Maisan, nahe beim heutigen Basra, welches noch jetzt von den Syrern Ferath Maisan genannt wird.

2) Ein anderes Mesene kennen noch die ältern Schriftsteller, und nach ihnen Steph. Byz.; aber es ist schwer, die Lage desselben aus ihren Angaben zu bestimmen, besonders da Plinius seine Nachrichten hier fehlerhaft anwendet. Er sagt nämlich VI, 27: wenn der Tigris die gordyäischen Berge passirt hat, so theilt er sich bei Apamea, einer Stadt in Messene, 125 Mill. etwa 25 geogr. Meilen, oberhalb von Seleucia in zwei Arme, deren einer südlich nach Seleucia durch Mesene, der andere aber gegen Norden fließt, und dann auf dem Rücken des nämlichen Volks die cauchischen Felder durchschneidet; da, wo das Wasser sich vereinigt, heißt er der Pasitigris. Nun nimmt er aus Medien den Choaspes auf, fließt zwischen Seleucia und Ktesiphon hin, und ergießt sich in die chaldäischen Seen. In dieser ganzen

Stelle

Digitized by Google

Stelle herrscht Verwirrung. Den Tigris läßt er an die gordiäischen Berge kommen, nachdem er schon Mesopotamien hat bilden helfen, und Adiabene passirt ist; das Gebirge setzt er mit der Stadt Apamea zusammen, und diese 25 Meilen nördlich von Seleucia, da sie doch bei Ptolem. an der südlichen Mündung des königlichen Flusses in den Tigris, also südlich von Seleucia liegt. Auch wenn wir annehmen, daß Ptolem. irre, so ist nichts gewonnen; denn der eine Arm des Tigris soll eine nördliche Wendung nehmen und die cauchischen Gefilde einschließen; da doch beide Arme schon oberhalb Seleucia wieder zusammenkommen, und die Cauchi campi (die Gegend um Koche, s. Coche) südöstlich von Seleucia liegen. Ueberhaupt kennt man keinen nach Norden gehenden Arm des Flusses, man müßte denn den Kanal der medischen Mauer dafür annehmen, der aber nicht so weit entfernt, mit dem königlichen Flusse nicht zusammenhängt und überhaupt zu unbeträchtlich ist, um ihn einen Hauptarm des Stroms nennen zu können, von dem doch die Rede ist. D'Anville, der hier beim Plinius gar keine Schwierigkeiten findet, setzt Apamea und den Anfang des Kanals einige Meilen südlich unter Tekrit in Mesopotamien, läßt den Kanal gegen Südwesten fließen, und bei Bagdad wieder in den Tigris fallen, ohne zu bedenken, daß er eine nördliche Richtung haben und die weit südlicher liegenden cauchischen Gefilde durchschneiden soll. Ferner heißt es bei Plinius: wo die beiden Arme sich wieder vereinigen (noch oberhalb von Seleucia), heißt der Fluß Pasitigris. Also müßte ja Seleucia am Pasitigris liegen, wovon weder er, noch ein anderer Schriftsteller das geringste sagt. Pasitigris hieß der Strom erst in der Nähe des heutigen Basra, nachdem der Tigris oder Pasitigris aus Susiana sich mit ihm vereinigt hat. Ferner läßt er den Tigris den Choaspes aufnehmen und dann erst zwischen Seleucia und Ktesiphon sich in die chaldäischen Seen ergießen. Der Choaspes fällt mit dem Pasitigris zugleich also weit südlicher, in den Tigris.

Bei Steph. Byz. findet man dasselbe, oder doch ein ganz nahe liegendes Mesene beschrieben. Es giebt, sagt er, noch ein anderes Apamea im Lande der Mesener, das vom Tigris umgeben ist, denn er theilt sich daselbst in zwei Arme, der auf der rechten Seite heißt Delas, der auf der linken führt mit dem Hauptstrome einerlei Namen Tigris. Diese Stelle ist zwar auch räthselhaft, aber es erhellet doch daraus so viel, daß dieses Mesene an den Ostufern des Tigris lag; denn der Fluß Delas, oder Dillas, wie die Handschriften lesen, und wie ihn auch Isidor Charac. p. 5. nennt, fließt etwas nördlich von Ktesiphon in den Tigris, und heißt jetzt Diala. Apamea lag also auf einer Insel des Tigris, ob aber 20 geogr. Meilen südlich von Seleucia, wie Ptolem. will, oder 25 nördlich davon, nach Plinius, bleibt hier unbestimmt, so wie auch der Lauf des andern Armes Tigris.

Wahrscheinlich war Mesene in dieser Gegend gar nicht der eigene Name eines einzelnen Striche, sondern die allgemeine Benennung jedes von Flüssen eingeschlossenen Bezirks, und es gab also mehrere Mesene, welche man von einander durch Beifügung der Flüssenamen, wodurch sie gebildet wurden, unterschied. Die beiden vorzüglichsten befanden sich in der Gegend von Seleucia, diesseit und jenseit des Flusses; entfernte Schriftsteller vermengten aber beide mit einander. Hieraus erklärt sich die Erzählung des Plinius sehr natürlich. Der nördliche Arm des Tigris bezeichnet den Kanal und die Mauer der Semiramis, welcher sich aus dem Tigris gegen Nordwesten nach dem Euphrat hinzog, und also durch diesen Fluß und den königlichen Kanal alles nördliche Land von Babylonien zum Mesene oder Mittellande machte. Dieser Kanal durchschnitt wirklich die Gefilde von Koche (Cauchi campi), und endigte sich bei Apamea, welches dann freilich am südlichen

Digitized by Google

chen Ende liegt. Plinius kann nun ferner mit Recht sagen, der Tigris durchfließt Mesene, weil es ein Mesene zu beiden Seiten des Flusses gab. Durch die Anführung des Flusses Choaspes, statt dessen er Delas oder Gillas hätte schreiben sollen, vermischt er das Mesene der Ostseite mit dem der Westseite; denn der Dkias, nicht der Choaspes, kommt aus Medien, wie er es angiebt, und fällt etwas nördlich von Seleucia in den Tigris. Der Irrthum, daß er nun den Tigris Pasitigris nennt, rührt von dem Namen Choaspes her. Er wußte, daß da, wo der wirkliche Choaspes mit dem östlichern Tigris vereinigt in den großen Tigris fällt, der Strom den Namen Pasitigris bekommt, und weil er nun den Namen Choaspes an eine falsche Stelle setzt, so muß auch die Benennung Pasitigris an einen unrichtigen Ort kommen. Bei Steph. Byz. findet man ferner noch folgende Stellen: Mesene liegt nach dem Zeugniß des Asinius Quadratus zwischen dem Euphrat und Tigris. — Die Landschaft Adiabene liegt zwischen dem Euphrat und Tigris, und wird auch Mesene genannt. — Wenn man bei dieser letzten Stelle bemerkt, daß unter Adiabene nicht die Provinz Assyriens, sondern jede Gegend zu verstehen ist, deren Zugang durch Flüsse und Kanäle beschwerlich gemacht wird; so erhellet aus den angeführten Stellen mit ziemlicher Gewißheit, daß der ganze nördliche Theil von Babylonien unter dem Namen des westlichen Mesene begriffen war.

Das östliche Mesene hatte also zur Nordgränze den Diala, und reichte in sehr langer Strecke längs dem Tigris bis zur Mündung des Choaspes oder Pasitigris in den großen Strom. Diese Annahme stimmt nicht nur mit Steph. Byz. überein, sondern erklärt auch, wie Plinius die Namen Choaspes und Delas verwirren konnte; er verwechselte nämlich den Fluß der südlichen mit dem Flusse der nördlichen Gränze; und wie er Mesene für einen Theil von Paropotamia (dem östlichen Ufer längs dem Tigris) annehmen konnte. Eigentlich trägt der ganze Strich den Namen Mesene nicht mit dem vollkommensten Rechte, weil er theils zu groß, theils auf der Ostseite von keinen Flüssen umgeben ist; aber schwerlich wird man eine andere Erklärung der angeführten Stellen finden. Mannert Geogr. V. H. 2. 359 — 367.

Mesochorus, eigentlich Jemand, der mitten unter einem Chore Tanzender oder Singender steht, um das Signal dazu, etwa mit einer Flöte, zu geben; daher denk tropisch einer, welcher, durch Geld bestochen, bei einer Rede das Signal zum öffentlichen Beifallklatschen gab. Plin. Ep. II, 14. S. Mancines.

Mesolia, s. Maesolia.

Mesomedes, ein lyrischer Dichter aus Kreta, Freigelaßner des Kaisers Adrian, bei dem er sehr in Gnaden stand, und dessen Günstling Antinous er in einem Gedichte besang. Antonius Pius verminderte ihm seinen Gehalt, wie Julius Capitolinus c. 7. erzählt, und nach Suidas ließ ihm der andere Antonius (nämlich Caracalla, nach Scaliger ad Euseb. p. 219), nach seinem Tode, ein Ehrendenkmal setzen. Sein Gedicht de vitro hat Salmasius tom. I. ad Hist. Aug. p. 263. mit verbessertem Texte herausgegeben; hier findet man auch ein vorher noch nicht edirtes Räthsel von ihm. Sein vortrefflicher Hymnus auf die Nemesis befindet sich in Actis. Paris. Acad. Inscr. cum not. crit. tom. V. p. 185 (oder tom. VII. p. 289. ed. Amst.); auch hat ihn Brunk in analect. poet. gr. tom. II. p. 292; Snedorf in Comm. de Hymn. vett. Graec. p. 63. 71 etc. herausgegeben, und die Melodie desselben nach unsern Noten ausgedrückt findet man in Forkels Allg. Gesch. d. Muf. I. S. 426. Deutsch übersetzt und vortrefflich erklärt lieset man ihn von Herder in dessen zerstreueten Blättern II. S. 234. Gotha 1786. 8. wo der Verfasser desselben Mesodemus genannt wird.

Fabric.

Digitized by Google

Fabric. Bibl. Gr. II. p. 130. ed. Harl.

Μεσομφάλιον, siehe Ὀμφαλος.

Μεσοναῦται, eine ganz geringe Gattung von Schiffsleuten bei den Griechen, welche auf den Schiffen keinen angewiesenen Platz und kein bestimmtes Geschäft hatten. Sie mußten blos in allen vorkommenden Fällen den übrigen Schiffleuten zur Hand gehen, und ihnen das, was sie verlangten, darreichen. Pott. Arch. II 299.

Mesopotamia, das Land zwischen den Flüssen. So nannten die Griechen die großen vom Euphrat und Tigris eingeschloßnen Strecken, ohne jedoch einen festen Begriff mit diesem Namen zu verbinden, denn Babylon wird nicht zu Mesopotamien gezählt, und doch geschieht die Vereinigung beider Flüsse erst südlich von dieser Stadt. Der einzige Plinius VI, 27. läßt Mesopotamien bis zum Orte der Vereinigung reichen, aber doch auch nur dem Wortverstande nach, nicht als Provinz. Man ließ also die gegrabenen Kanäle zu einer künstlichen, aber doch noch immer unsichern Gränze dienen, denn Einige rechnen Seleucia am Tigris noch zu Mesopotamien, Andere zu Babylonien. Auf der Nordseite sollte, dem Wortverstande nach, alles Land zwischen dem Euphrat und den Quellen des Tigris (der größte Theil von Sophene) noch dazu gehören; aber man rechnete es nicht so weit, um die Provinz Sophene nicht zu zerstücken, und weil in diesen nördlichen Gegenden nicht mehr Syrer, sondern Armenier von verschiedener Abstammung und Sprache wohnten. Wenn Plin. VI. 9. sagt, Armenien macht den Anfang von Mesopotamien, so nimmt er dies Wort wieder im Wortverstande, von dem aber die politische Eintheilung verschieden ist. Man machte also zur Nordgränze das Taurusgebirge, da wo es nördlich von Samosata vom Euphrat durchbrochen wird, so daß also Sophene von Mesopotamien ausgeschlossen bleibt. Da aber der Taurus von der erwähnten Stelle an nicht gerade östlich zum Tigris läuft, sondern sich südöstlich unter dem Namen Masius nach Mesopotamien zieht, so blieb in dem Zwischenraume zwischen dem Gebirge und Flusse die Gränze unbestimmt, und man rechnet längs dem Tigris noch Orte zu Mesopotamien, die bis zu Diarbekir hingehen, und sogar spätere Schriftsteller, z. B. Procop, sind ungewiß, ob sie Diarbekir (damals Amida) noch zu Mesopotamien oder zu Armenien rechnen sollen. Bei Ptolem. reicht es auf die Nordseite bis in die Nähe von Amida, auf der Südseite bis zum Ende der Wüste.

Den Namen haben die Griechen unstreitig aus der syrischen Sprache übersetzt (denn Arrian exp. Alex. VII, 7. bezeugt, daß der Name einheimisch war), und zwar zur Zeit des Seleucus und seiner Nachkommen, welche diese Gegenden beherrschten. Herodot und Xenophon kennen kein Mesopotamien, letzterer nennt es Syrien, und selbst in spätern Zeiten, z. B. bei Strabo, Plinius, Arrian heißt es bisweilen Assyrien oder Syrien zwischen den Flüssen. Weder die Perser, noch Macedonier betrachteten es auch als eine eigne Satrapie, sondern rechneten es mit zu Babylonien.

Das ganze Land zerfällt in zwei Haupttheile, in den nördlichen und südlichen, und beide trennt auf der Westseite der Fluß Chaboras. Der nördliche Theil ist meistens fruchtbar, und er allein wird verstanden, wenn von Mesopotamiens Besitz zwischen Persern und Römern die Rede ist. Der südliche ist eine zusammenhängende Sandwüste, seit den ältesten Zeiten schon von herumstreifenden Arabern bewohnt. Einige Geschichtschreiber, die keine guten Geographen waren, nennen diese Wüste Arabien, und rechneten sie sogar mit zum glücklichen Arabien.

Die Bewohner des nördlichen Haupttheils hießen in der Landessprache Mygdonii und ihr Land also Mygdonia (s. dies. Art.) Unter der Regierung der Mace-

Digitized by Google

Macedonier ward dieser Name seltener, weil sie dem nämlichen Striche Landes, wenigstens dem nordwestlichen Theile desselben, so weit er vom Gebirge Masius, dem Euphrat und Chaboras begränzt wird, die Benennung Anthemusia (das blühende Land) gaben, und in der That ist diese Gegend selbst noch jetzt außerordentlich fruchtbar.

In den frühern Zeiten der parthischen Herrschaft über Mesopotamien bekam der westliche Theil des Landes am Euphrat den Namen Osroene, von einem arabischen Fürsten Osroes, der sich desselben bemächtigt hatte. Doch dauerte es lange, ehe der Name Osroene gewöhnlich ward, weil die ältern Benennungen dieses Strichs sich immer noch erhielten, aber sezt auch Ptolemäus noch kein Osroene hieher. Nachher aber ward dieser Name herrschend, und dauerte bis ins 4te Jahrhundert, wo alle römischen Besitzungen unter dem Dux von Osroene standen. Mesopotamien nannte man nur noch die Gegend um Amida.

Mesopotamien hatte wegen seiner Lage immer ein unglückliches Schicksal. Unter der ältern persischen Herrschaft und den darauf folgenden syrisch-macedonischen Königen lebten die Bewohner noch im ruhigsten, und leztere bemüheten sich auch, dem Lande durch Erbauung verschiedener Städte — da die Einwohner vorher nur in Dörfern lebten — dem Lande mehr aufzuhelfen. Aber nachdem die Parther sich aller Länder bis am Euphrat bemächtigt hatten, war Mesopotamien beständig der Schauplatz des Krieges und der Verwüstung. Tigranes von Armenien bemächtigte sich der nah gelegenen Striche, die südlichern Araber plünderten mehrere Gegenden, und die Römer fingen schon unter Lucullus und Pompejus an, es zu beunruhigen. Im ersten Jahrhundert drang zwar kein Römer in das Land; aber nachher eroberte Trajan die ganze Provinz; Hadrian trat sie wieder ab, aber Lucius Verus und Severus bemächtigten sich derselben aufs neue, und so blieb sie unter der Herrschaft der Römer bis zum Ende des 4ten Jahrhunderts, ohne jedoch mehr Ruhe zu genießen, weil sie immer der Schauplatz des Krieges zwischen den Römern und Parthern war. Durch diese beständigen Kriege, welche in ihrem Lande geführt wurden, wurden die Einwohner selbst kriegerisch und unempfindlich gegen die Verheerungen des Krieges. Sie wurden für die Besitzer ihres Landes selbst der sicherste Schutz gegen feindliche Einfälle, besetzten die Ufer des Tigris mit regelmäßigen Truppen, und bewiesen vorzüglich in ihren Festungen den unerschütterlichsten Muth. Als der Kaiser Jovian sich gezwungen sah, Mesopotamien an die Perser abzutreten, so baten die Einwohner von Nisibis, sie nicht mit unter die abgetretenen Striche zu begreifen, oder sie wenigstens ihrem eignen Schicksale zu überlassen. Sie hatten also allein den Muth, in ihrer guten Festung, sich der ganzen Macht der Perser zu widersezen; aber ihr Gesuch wurde nicht angenommen, sie mußten auswandern, und die Stadt fiel den Persern in die Hände. Amm. XXV, 9; Zosim. III, 33. Eigentlich war in diesem Vertrage nicht ganz Mesopotamien abgetreten worden, aber doch der größte und vorzüglichste Theil desselben. Den Römern blieb blos der westlichste Theil, so viel der Chaboras, der Euphrat und das Gebirge Masius einschloß. Aber auch der Besitz dieses Stücks war noch unsicher, und man mußte den persischen Einfällen blos durch das allgemeine Abbrennen der weit verbreiteten fruchtbaren Ebenen zu begegnen. Daher wandten sich nun die Perser mit ihren Anfällen meist gegen die nördlichern Berge und gegen den Ursprung des Arms vom Tigris hin, welche Gegend dann von den Römern mit dem Namen Mesopotamien belegt wurde.

Unter die vorzüglichsten Produkte Mesopotamiens gehören die Waldungen, welche die nördlichen Berge hatten. In den südlichen Theilen derselben und in den angränzenden Gegenden bis an den

Digitized by Google

persischen Meerbusen hin, gab es nur Palmbäume, daher es hier sehr schwer war, Schiffe zu bauen. Alexander ließ deshalb theils in jenen nördlichen Waldgebirgen, theils an den syrischen Küsten die einzelnen Theile zu den nöthigen Fahrzeugen zimmern, und sie erst in Babylon zusammensetzen. Ausserdem gediehen überall in Mesopotamien, wo es nicht an Wasser fehlte, die trefflichsten Gartenfrüchte und das herrlichste Obst, vorzüglich zu Batnä. Selbst die südliche Wüste lieferte noch wohlriechende Kräuter, Gazellen, wilde Esel und Strauße. Löwen gaben es sehr häufig, vorzüglich in dem Schilfe am Euphrat, sie schadeten aber den Reisenden nur im äußersten Hunger, oder wann im heißen Sommer der Stich der Insekten sie wüthend machte. Ammian. XVIII, 7.

Was die Beschaffenheit der Oberfläche von Mesopotamien betrifft, so war es meistens flach, nur hie und da von kleinen Bergreihen unterbrochen. Auf der Nordseite aber befand sich das beträchtliche Gebirge Masius, ein Zweig des Taurus, welcher es von Armenien trennte.

Im nördlichen Mesopotamien verdienen nur diejenigen Gewässer den Namen Flüsse, welche ihre Richtung nach Südwesten nehmen, um sich mit dem Euphrat zu vereinigen. Denn die vom Gebirge Masius herabkommenden und in den Tigris fallenden Bäche bleiben nur unbedeutend, weil das Gebirge zu nahe am Tigris hinstreicht. Der vornehmste Fluß ist der Aborrhas oder Chaboras. Unter der Regierung der Perser hatte das Land keine mit Mauern versehenen Städte (Plin. VI, 26), oder doch nur sehr wenige; erst die Macedonier legten ordentliche Städte an, welche man sogleich aus ihren griechischen Namen erkennt.

Das südliche Mesopotamien war eine dürre leere Sandwüste, einzelne Flecken ausgenommen, wo ein kleiner Fluß, ein Kanal, oder eine Quelle die Gegend umher etwas fruchtbar machte. Hie und da fand sich ein kleiner Wald und an den Ufern und auf den Inseln des Euphrat und Tigris eine Anzahl größerer und kleinerer Städte. Alles übrige Land aber wurde von nomadischen Arabern durchzogen, oder von einheimischen Thieren, Gazellen, wilden Eseln, Straußen und Löwen bewohnt. Nur längs dem Euphrat und den von ihm ausgehenden Kanälen fanden sich fruchtbare Plätze, welche auch Palmen hervorbrachten, aus denen man einen berauschenden Wein bereitete. Ammian. XXIV, 1; Xenoph. exp. Cyr. I, 5. Die Wüste trug keine Früchte zur Nahrung, aber wohl eine Menge wohlriechender Kräuter, vorzüglich Wermuth. Im allgemeinen Verstande begreifen die Alten auch diese Wüste mit unter Mesopotamien, im nähern Verstande aber nicht, sondern nur den nördlichen bebaueten Theil. Dahin geht Julians Armee, nachdem sie den Chaboras bei Circesium überschritten hat, in Assyrien. Ammian. XXIV. Xenophon nennt den nördlichen Theil nach Syrien, den südlichen Arabien. Xenoph. exp. Cyr. I, 5. — Um von Syrien nach Babylon zu reisen, mußte man einzelne Striche dieser Wüste durchwandern. Die bequemste und leichteste Straße scheint auf dem ersten Anblick die längs dem Euphrat gewesen zu sein. Der Reisende ging von Thapsacus (10 geogr. Meilen nordwestlich von der Mündung des Chaboras) über die geschlagene Schiffbrücke über den Euphrat, um von da an entweder über Karrä und Rhesgin östlich nach Assyrien und Medien zu gehen, oder sie hielten sich auf dem Wege nach Babylon immer längs dem Flusse, auf welchem sie Wasser und andere Bedürfnisse immer in Vorrath fanden. Diese Straße mag zur Zeit der ältern persischen und der macedonisch-syrischen Könige die gewöhnliche gewesen sein. Da aber während der parthischen Herrschaft Mesopotamien von Arabern und den kleinen Dynasten, welche sich an verschiedenen Orten daselbst aufwarfen, sehr unsicher gemacht und die Karawa-

Digitized by Google

ravanen nicht selten geplündert oder genöthigt wurden, für ihre Sicherheit grosse Abgaben zu bezahlen; so wählte man einen andern beschwerlichern Weg durch das Mittelland. Dieser ging vom gewöhnlichen nördlichen Zeugma aus nach Edessa, von da bis zur Wüste und mitten durch dieselbe, in einem Abstande von drei Tagereisen vom Euphrat. Man mußte meistens Wasser mit sich führen, denn nur hie und da traf man Karavanserein und einige Brunnen an. Nach 25 Tagereisen vom Uebergange über den Euphrat an kam man nach Ekena an Babyloniens Gränzen. Hier herrschte zwar auch ein Stamm nomadischer Araber, welche aber nur mäßige Zölle von den Karavanen foderten. Bei Ptolemäus findet man beide Straßen, auf der Peuting. Tafel aber nur die letztere angegeben. Mannert Geogr. V. H. 2. 257. 312 ꝛc.

Mespila, eine alte ansehnliche Stadt in Assyrien, von welcher Xenophon bei dem Rückzuge der 10000 Griechen nur noch die Mauern sah. Sie lag 6 Parasangen nördlich von Larissa, von der Xenophon auch nur noch die Mauern fand, und welche einige Meilen nördlich vom Flusse Zab lag. Der Umfang von Mespila hielt 6 Parasangen, und sie soll von den Medern erbauet worden sein. Sie lag südlich unter Ninive. Xenoph. anab. Cyr. III, 4. Mannert Geogr. V. 2. 443.

Messa, eine Stadt auf der Westseite des Vorgebirges Tämaron in Laconien, unweit des heutigen Maynka.

Messabate, oder richtiger Mesobatene, wie es Plinius schreibt, eine Landschaft in Elymais in Susiana. Der Name ist griechischen Ursprungs, und bedeutet eine Gegend, in welcher die Straßen aus allen umliegenden Provinzen sich vereinigen. Man muß davon die Messabatä des Ptolemäus unterscheiden, welche im westlichen Persis zu suchen sind. Mannert Geogr. V. H. 2. 488. —

Messana, eine Stadt auf der Ostseite von Sicilien am Meere. Sie hieß Anfangs Zankle wegen der Gestalt ihres Hafens und der Erdzunge, welche sich in Form eines Halbzirkels ins Meer erstreckt, und der Stadt die Form einer Sichel (Zankle, in der alten Sprache der Siculer) giebt. Sie war übrigens eine der ältesten Städte Siciliens. Ueber den Ursprung ihres nachherigen Namens Messana oder Messene sagt Pausanias IV, 23.: die Messenier hätten sich nach Eroberung des Berges Ira im 2ten Messenischen Kriege (um 668 v. Chr. G.) unter Anführung des Gorgus, Aristomenes Sohns, nach Italien begeben; sich mit dem Tyrannen von Rhegium, Anaxilas, verbunden, aus Zankle die Einwohner vertrieben und diese Stadt Messene benannt. Diese Erzählung aber steht mit Herodot und Thucydides in Widerspruch. Nach ersterm begaben sich die Samier und einige Milester, nachdem Darius Hystaspis sich Jonien wieder unterworfen hatte, nach Sicilien, und bemächtigten sich auf des rhegischen Tyrannen Anaxilas Rath der Stadt Zankle. Herodot. VI, 22. 23. Dies geschah 495 v. Chr. G. und also 173 Jahr später, als nach Pausanias Anaxilas gelebt, und Zankle den Namen Messene bekommen haben soll. Nach Thucydides VI. c. 4. 5. nahmen Samier und andere Jonier, die von den Medern aus ihrem Vaterlande vertrieben waren, die Stadt Zankle in Besitz; kurze Zeit darauf aber bemächtigte sich ihrer der rhegische Tyrann Anaxilas, und gab ihr den Namen Messene, weil er selbst aus Messenien abstammte. Aus verschiedenen anderen Umständen ergiebt sich, daß Anaxilas wirklich um die Zeit der marathonischen Schlacht, d. h. um 495 v. Chr. G. regiert habe; es scheint daher Pausanias die Zeiten verwechselt zu haben. Aus Plato de leg. III. t. 2. p. 698. erhellet, daß vor der marathonischen Schlacht eine Empörung in Messenien war, welche die Spartaner hinderte, an jener Schlacht Theil

Digitized by Google

zu nehmen. Dies war unstreitig der Zeitpunkt, wo die Messenier nach ihrer Niederlage sich zum Anaxilas nach Rhegium flüchteten, mit ihm sich der Stadt Zankle bemächtigten, und sie Messene nannten; Pausanias hätte also irrig diese Begebenheit zu früh angesetzt. Hätte Zankle wirklich schon um 668 v. Chr. G. den Namen Messene erhalten, so müßten ihre alten Münzen mit der Inschrift Dankle noch über 668 v. Chr. G. hinausgehen, welches sich wegen ihres Gepräges nicht annehmen läßt.

Manso in seiner Geschichte von Sparta II, S. 288. sucht die Angabe des Pausanias in einigen Rücksichten zu rechtfertigen: Nach Strabo VI. S. 268. a., sagt er, wurde der Name Zankle in Messene verwandelt, als die Messenier aus dem Peloponnes eine Kolonie dahin sandten, und nach VI. S. 257. b. c. und Pausanias IV. 23. 3. verdankte auch Rhegium seine Gründung einer Parthei von Messeniern, die noch vor dem Anfange des ersten messenischen Krieges sich dahin begeben hatten. Diesem nach kann man mit allem Rechte annehmen, daß die Rhegier von den Zanklärn gedrängt wurden, und nach der Einnahme Ira's ihre unglücklichen Verwandten um Hülfe riefen, daß diese der Einladung folgten, und sich unter den überwundenen Zanklärn ansiedelten, und daß von der Zeit an der Name Zankle wirklich in Messene überzugehen anfing, wahrscheinlich aber erst dann allgemein ward, als Anaxilas, um 495 v. Chr. G. die Stadt den Samiern wieder entriß, und die messenische Herrschaft von neuem in ihr gründete. Dem zufolge könnte man die Begebenheiten so ordnen: Zankle wurde zuerst von einigen Freibeutern aus Cumä lange vor dem Anfange der Olympiaden gegründet; Gorgus und Mantiklus langen mit ihrer Kolonie daselbst an Ol. 28. 2. und der Name Zankle beginnt in Messene überzugehen, wird aber erst allgemein, als Anaxilas zwischen Ol. 71. 3. und 76. 1. sich der Stadt bemächtigte. Pausanias hätte also nur in dem Namen des Königs, der den Gorgus zu sich einladete, nicht in der Sache selbst geirrt. Auch scheint es natürlicher, den Grund von der Benennung Messene in einer messenischen Kolonie, als in einem Könige, der zwar aus Messenien abstammt, aber kein messenisches Pflanzvolk in der von ihm eroberten Stadt ansetzt, zu finden. Auf diese Art wäre denn auch der oben angeführte Widerspruch alter Münzen von Zankle gehoben.

In der Folge wurde Messana von den Mamertinern, des Agathokles Miethsoldaten, eingenommen, welche alle männlichen Einwohner in derselben ermordeten. Dies war die Veranlassung zum ersten punischen Kriege, und Messana war die erste Stadt, welche die Römer in Sicilien einnahmen. Auszug aus d. Voy. pitt. VII, 17; Anach. Reis. IV; 416.

Messapeus, ein Beiname Jupiters, der seinen Tempel zwischen Phaelia und dem Berge Taygetus in Lakonien, den Namen aber von einem seiner Priester hatte. Paus. Lac. c. 20.

Messapia, der Name, welchen die Griechen derjenigen Halbinsel von Italien gaben, die die Italiäner Calabrien nannten. Sie hatte diesen Namen von dem wilden illyrischen Volke der Messapyä oder Messapier (Ant. Liber. 31), welche hier wohnten, und unter denen sich die kretensischen Sallentiner niederließen, die mit der Zeit selbst diesen Namen erhielten. Herodot. VII, 170. Ein Theil dieses illyrischen Volks war auch nach Thracien eingewandert, wo es den Namen Bottiäi erhielt (Conon. 25; Strabo. VI.) und das Andenken an den vorigen Namen in dem macedonischen Berge Messapus (Aristot. H. anim. IX, 45) zurückließ.

Messapius, ein Berg in Böotien, östlich von Anthedon (Anthedona).

Messapus, ein Sohn des Neptun, der weder durch Feuer, noch durch Was-

Digitized by Google

sen beschädigt werden konnte. Virg. Aen. VII. v. 691. Servius ad Virg. l. c. fügt hinzu, daß man ihn für Neptuns Sohn ausgegeben habe, weil er zu Wasser nach Italien gekommen war. Man glaubte, daß ihm kein Feuer schadete, weil der Beherrscher des Meers sein Vater war, und daß er nicht verwundet werden könnte, weil er von ungefähr niemals verwundet wurde. Von ihm rühmte sich Ennius abzustammen. Er stand dem Turnus gegen Aeneas bei, und bewies sich als ein tapferer Soldat. Virg. l. c. XII. v. 661.

Messatis, eine kleine Stadt in Achaja, nördlich über Paträ (Patrasso) von welcher sie auch bevölkert wurde.

Messene, eine Tochter des Triops und Gemahlin des Polycaon. Sie war so stolz, daß sie ihren Gemahl beredete, seinen Privatstand zu verlassen, und sich des Landes zu bemächtigen, das von ihr nachher den Namen Messenien bekam. Paus. Messen. c. 1. In der Folge wurde sie göttlich verehrt, und man bauete ihr zu Messene einen Tempel, in welchem ihre Bildsäule von Gold und parischem-Marmor sich befand. Paus. l. c. 31. Glaucus führte ihren Dienst auch zu Ithome ein. Paus. l. c. c. 3.

Messene, siehe Mesene.

Messene, die neuere Hauptstadt von Messenien im Peloponnes, welche vom Epaminondas Olymp. 102. 4. v. Chr. G. 371. erbauet wurde, als er die aus dem Lande geflüchteten Messenier wieder zurück in ihr Vaterland rief, und sie wieder unabhängig machte. Vorher hatte noch keine Stadt im Lande den Namen Messene geführt. Sie wurde als Hauptstadt des neuen demokratischen Staats ausserordentlich befestigt, hatte unter allen griechischen Städten die stärksten Mauern und auch eine von der Natur begünstigte Lage, indem sie theils durch die Flüsse Pamisus und Balyra, theils durch die Berge Eva und Ithome und das auf dem letztern gelegene Bergschloß geschützt wurde. Polyb. IV, 32 etc.; Diod. XV, 66; Paus. IV, 26. 28. 31. Von den vielen Thürmen, womit die Mauern versehen waren, sahe in neuern Zeiten der Abt Fourmont noch 38. In der Stadt war ein großer Marktplatz, mit Tempeln, Bildsäulen und einem reichen Wasserbrunnen geschmückt. Ueberhaupt gab es viele prächtige Gebäude in Messene. Mitten in den auf dem Berge Ithome belegenen Schlosse befand sich ein Tempel des Jupiter, der einer der ältesten im Peloponnes war. Paus. IV, 3. Die Sage erzählte, daß die Nymphen hier das Kind Jupiter gepflegt hätten. Die Bildsäule dieses Gottes, vom Ageladus gearbeitet, stand im Hause eines Priesters, der alle Jahre neu gewählt wurde. Von dem Berge Ithome herab konnte man ganz Messenien übersehen. Jetzt heißt der Ort Mavro-Matia. Anach. Reis. IV, 23.

Messenia, der südwestliche Theil des Peloponnes, eine Landschaft, welche den größten Theil der blühenden Periode Griechenlands hindurch keinen für sich bestehenden Staat ausmachte, sondern zertheilt war. Sie gränzte gegen Osten an Lakonien, von dem es das Flüßchen Pamisus und das Gebirge Taygetus trennte; gegen Süden an den messenischen oder asinäischen Meerbusen (Golfo di Coron); gegen Westen an das jonische Meer und gegen Norden an Elis und Arcadien, wo der Fluß Neda (Longarola) die Gränze machte. Das ganze Ländchen hatte 800 Stadien oder 15 geogr. Meilen im Umfange. Es war fruchtbar, hatte schönen Ackerbau und vortreffliche Viehweiden, von welchen beiden Gewerben sich die Einwohner nährten, in spätern Zeiten aber trieben sie auch Handlung. Die vornehmsten Städte waren an der laconischen Gränze und dem Meere, die Städte Abia und Amphia, weiterhin Pharä und Thuria, mitten im messenischen Meerbusen die alte Residenz des Kresphontes und der andern heraclidischen Könige,

Strabo.

Digitized by Google

Stenyclerus; im Mittellande gegen Norden zu die alten berühmten Städte, Andamia, die älteste Residenz, Oechalia und das später erbauete Messene. Am messenischen Meerbusen lagen Corone, Colonides, Asine, das Vorgebirge Acritas (Cap. de la Sapienze), welches die messenische Bay endigte, der nun die asinäische folgte, die Methone endigte; 100 Stadien von der letztern Stadt ging das Vorgebirge Coryphasion ins jonische Meer; hier lag das messenische Pylus, weiter gegen Norden Erana mit dem nahen Vorgebirge Platamodes; noch höher hinauf das Vorgebirge Cyparission mit den Oertern Cyparissiä und Dorion.

Messenien hatte das Schicksal, daß es nur in ältern und spätern Zeiten einen eignen Staat ausmachte, gerade aber in den blühendsten Zeiten Griechenlands ein erobertes Land war, dessen Einwohner unter einem harten Schicksal seufzten. Die ersten Bewohner erhielt dieses Land aus Lacedämon und Argos, indem, wie man erzählt, Polycaon, des laconischen Königs Lelex Sohn, und seine Gemahlin Messene, von der es den Namen erhielt, mit einer Kolonie A. 1523 v. Chr. G. sich hier niederliessen. Zwei Jahrhunderte darauf bemächtigten sich die Hellenen von äolischer Abkunft unter ihrem Anführer Prieres des Landes, und die Söhne des letztern, Aphareus und Leucippus, theilten das Land unter sich, so daß der erstere Arene, wo er die Stadt gleiches Namens bauete, der Andere aber Andania, die väterliche Residenz, erhielt. Aphareus theilte nachher seinen Antheil mit dem zu ihm geflohenen Neleus, indem er ihm die ganze Seeseite gab, wo sich unter andern die Stadt Pylus befand, welche Neleus zu seiner Resi- Messenwählte. So war also Messenien gemein, a. kleine Reiche: Andania, 3. und 76[illegible] Pylus zerfallen.

Der männliche Stamm des Aphareus erlosch mit seinen Söhnen Lynceus und Idas, welche im Kampfe mit ihren Vettern, Kastor und Pollux, geblieben waren. Zur Zeit des Zuges nach Troia stand das messenische Gebiet, wie wir aus Homer Iliad. II, 591. schließen dürfen, unter drei verschiedenen Oberherrn. Der eine Theil des Landes, vorzüglich der, den Idas beherrscht hatte, war dem Neleiden Nestor unterworfen; der zweite Theil gehorchte dem Podalirius und Machaon, Aesculaps Söhnen, (Paus. IV, 3. 1.), und der dritte nach Iliad. IX, 149. cfr. Strab. VIII, 359. a. b. gehörte entweder dem Agamemnon oder Menelaus, und begriff sieben, an der Küste bis nach Pylus hin gelegene, Städte unter sich. Achtzig Jahre nach dem trojanischen Kriege herrschten in Messenien ausschließend die Nachkommen des Neleus, welche, wahrscheinlich die Unruhen Laconiens unter dem Orestes benutzend, mehr Kräfte gewonnen und das Land sich unterworfen hatten. Ihre Herrschaft dauerte aber nicht lange. Denn ungefähr 1 Jahrhundert nach dem trojanischen Kriege thaten die Herakliden ihren letzten glücklichen Einfall in den Peloponnes, und vertrieben, selbst mit Genehmigung der mit ihren Königen unzufriedenen Messenier, die Nachkommen des Neleus. Kresphontes ward der erste heraclidische König in Messenien, wo er seinen Sitz von Pylus nach Stenyklerus verlegte. Paus. IV, 3. 3. 4. Er behandelte die Ueberwundenen nach edlen und sanften Grundsätzen; denn, nachdem er das Land in fünf Bezirke, wahrscheinlich nach der Zahl der Führer des Heers, getheilt hatte, so sandte er nach Pylus und Rhium, und ließ den alten Einwohnern verkündigen, daß sie mit den Eingewanderten gleiche Rechte und Gesetze haben sollten. Aber die übrigen Herakliden und Dorer dachten nicht so gemäßigt. Belebt von dem Geiste der Eroberer Spartas, wollten sie Stenyklerus

lerus, wohin sie sich sämmtlich wende-
en, zur Hauptstadt des Landes und sich
um eigentlich regierenden Theil desse-
en machen, und da Kresphontes in
hre Wünsche nicht willigen wollte, so
ermordeten sie ihn mit allen Söhnen,
en jüngsten Aepytus ausgenommen,
er bei seinem mütterlichen Großvater,
em arcadischen Könige Cypselus, sich
aufhielt. Der Heraklide Polyphontes,
aus einer anderen Familie, ward nun
König. Aber als Aepytus erwachsen
war, kehrte er an der Spitze eines ar-
adischen Heeres, begleitet von sparta-
ischen und argivischen Hülfstruppen,
n das Reich seines Vaters zurück, und
ächte dessen Tod an allen Mördern und
Theilnehmern des Mordes. Dies war
edoch auch die einzige Gewaltthätigkeit,
welche er sich erlaubte. Beseelt von den
Besinnungen seines Vaters, suchte er
ch durch Gefälligkeiten und Geschenke
ie Achtung und Liebe des Volks zu er-
werben, welches aus Dankbarkeit seine
Nachkommen Aepytiden nannte.
Diese, welche die Namen Glaucus,
Isthmius, Dotadas, Sybotas
und Phintas führten, werden alle
als sanfte, gütige und kluge Fürsten
elobt, welche durch gute Anstalten sich
m ihr Land und die Emporbringung
es Handels Verdienste erwarben.

Es erhellet aus dieser frühesten Ge-
chichte Messeniens, daß es schon von
en ältesten Zeiten her in einer gewissen
Abhängigkeit von Lakonien stand. Aus
iesem Lande bekam es seine ersten Be-
sohner und Regenten; die Söhne des
Tyndareus beraubten es ihres bisherigen
Fürstenstammes; zur Zeit des trojani-
chen Krieges stand es wenigstens zum
Theil unter der Herrschaft der Pelopiden
von Argos und Sparta, und durch Un-
erstützung von Lakonien her wurde die
eraklidische Familie wieder in demsel-
en eingesetzt. Diese frühe Abhängigkeit
cheint mit Hauptursache des Wunsches
er Spartaner gewesen zu sein, Messe-
ien zu unterjochen. Dazu kam denn
uch noch die lange Ruhe, welche Sparta seit Lykurg genossen hatte, der kriegerische Muth und die Fertigkeit in Waffen, welche die Spartaner erlangt hatten, und die gegen das gebirgigte Lakonien so abstechende Fruchtbarkeit Messeniens, welche sie um so mehr reizen mußte, da seit Lykurg die Menschenzahl in Lakonien sehr angewachsen und der Unterhalt für viele Familien vielleicht sehr kärglich war.

Die eigentliche Veranlassung des Krieges war nun folgende: Die Messenier raubten einst eine Spartanerin, schändeten sie in dem mit den Lacedämoniern gemeinschaftlichen Tempel der Diana Limnatis an den Gränzen beider Länder, und tödteten den König Teleclus von Sparta, der das Verbrechen verhindern wollte. So erzählten wenigstens die Lacedämonier die Geschichte. Die Messenier aber sagten, daß Teleclus, um einige vornehme Messenier zu überfallen, nebst einigen seiner Freunde in weiblicher Tracht und mit verborgenen Dolchen bewaffnet, nach dem Tempel gekommen und bei einem entstandenen Streite mit seinen Begleitern erschlagen worden sei. Ungefähr 60 Jahre nachher, unter den messenischen Königen Antiochus und Androkles, den Söhnen des Phintas und den spartanischen Alcamenes und Theopompus, gab eine andere Privatstreitigkeit die Veranlassung zum wirklichen Ausbruche des Krieges. Ein Messenier, Polychares, vertrauete einem Spartaner Evaphnus einige Kühe unter der Bedingung an, daß er von der Milch derselben die Hälfte haben sollte. Der Spartaner verkaufte aber die Kühe nebst den Hirten an gewisse Kaufleute, die zu Schiffe nach Laconien gekommen waren, und ward mit diesen eins, daß sie die Kühe mit Gewalt rauben sollten. Als dies geschehen war, erzählte Evaphnus dem Polychares das vorgefallne Unglück; aber gerade mitten in seiner Erzählung kamen einige von den Hirten, welche geflohen waren, und beschuldigten den Lacedämonier der Lügen. Dieser bekannte

Digitized by Google

kannte nun die Wahrheit, und machte mit dem Messenier einen Vergleich, daß er ihm die Hälfte von dem erhaltenen Gelde geben wollte, und daß er zu dem Ende seinen Sohn mit ihm nach Hause schicken möchte. Als sie aber beide nach Sparta kamen, ermordete Euäphnus den Knaben, und da Polychares wegen dieses Mords in Sparta klagte, so konnte er kein Recht finden, und wurde mit Verachtung abgewiesen. Er beschloß daher sich eigenmächtig zu rächen, und tödtete so viel Lacedämonier, als er habhaft werden konnte. Paus. in Messen. Strab. VII, VIII; Justin. III, 5. Die Lacedämonier verlangten nun von den Messeniern die Auslieferung des Polychares. Bei diesen herrschten jetzt zwei Brüder, Androcles und Antiochus. Der erste verweigerte ganz seine Einwilligung in das Gesuch der Spartaner, der letztere aber war geneigt, ihnen zu willfahren. Es kam darüber zwischen den beiden Brüdern zu einem heftigen Streite, bei welchem Androcles getödtet wurde. Antiochus schickte nun Gesandten nach Sparta, und ließ vorstellen, daß er es sehr ungern sehen würde, wenn es eines Privathandels wegen zwischen beiden verwandten Reichen zum Kriege kommen sollte; er erböte sich daher, die Entscheidung des Streits ihren gemeinschaftlichen Bundesgenossen, den Argivern, in dem Amphictyonengericht, oder dem Areopagus zu überlassen. Die Spartaner gaben den Gesandten keine Antwort, und da bald darauf Antiochus starb, und sein Sohn Euphaes König ward, so stellten sie sich, als ob sie die ganze Sache liegen lassen wollten, setzten öffentlich ihre freundschaftliche Verbindung mit den Messeniern fort, rüsteten sich aber heimlich zum Kriege, und ließen die Soldaten einen feierlichen Eid ablegen, nicht eher zurück zu kehren, als bis sie Messenien erobert haben würden. Man sieht hieraus deutlich, daß Eroberungssucht und Ehrgeiz von Seiten der Lacedämonier die Hauptursache des Krieges waren; denn hätten sie auch wirklich Ursache gehabt, sich über die Messenier zu beschweren, so hätte auf keinen Fall die gänzliche Eroberung des Landes der beabsichtigte Zweck des Krieges sein müssen. Im Jahre 742 vor Chr. wurden nun die Messenier, ohne vorhergegangene, sonst gewöhnliche Kriegserklärung von den Spartanern unter ihrem Könige Alcamenes angegriffen. Sie bemächtigten sich gleich Anfangs der Stadt Amphea, welche ihnen sehr wohl gelegen war, und machten darin alles ohne Unterschied nieder. Die Messenier hatten bisher in Ruhe ihre Aecker bebauet, und waren des Krieges ganz ungewohnt. Sobald daher Euphaes von dem feindlichen Einfalle hörte, beschloß er, nur vertheidigungsweise zu gehen und seine Messenier erst zu Soldaten zu bilden. Er führte den Vertheidigungskrieg drei Jahre lang mit vielem Glück, indem wenigstens die Spartaner nicht viel Eroberungen machen konnten, und sich begnügen mußten, das platte Land zu verwüsten. Im vierten Jahre des Krieges zogen die Spartaner wieder nach Hause, da sie die Armee der Messenier, welche sie sorgfältig verschanzt hatte, nicht zu einer offenen Schlacht bringen konnten. Bald nachher aber, unter den Königen Polydorus und Theopompus, versuchten sie einen zweiten Einfall in Messenien. Es kam jetzt zu einer Hauptschlacht, in welcher kein Theil den Sieg davon trug. Die Spartaner beschlossen hierauf, den Krieg blos durch Verwüstung und Plünderung des Landes fortzusetzen, wodurch sie den Messeniern den meisten Schaden thun konnten, weil diese ein ackerbauendes Volk waren. Sie erreichten diesen Zweck um so eher, da auch eine ansteckende Krankheit in Messenien viele Verwüstungen anrichtete, und die Sclaven ihren Herren entflohen. Man beschloß daher, die kleinen Städte und Flecken, welche nicht fest genug waren, zu verlassen, sich auf dem Berge Ithome zu verschanzen, und hier

Digitized by Google

hier die Bewohner der verlaßnen Plätze zu versammeln. Zugleich befragten sie auch das delphische Orakel um Mittel zu ihrer Rettung, und dieses gab die barbarische Antwort, daß die Messenier, um sich zu retten, eine Jungfrau opfern sollten, die aus königlichem Geblüte stammte, und die durchs Loos gewählt werden sollte.

Diesem Ausspruche zu Folge wurde die Tochter des Aristodemus (s. d. Art.) wirklich geopfert. Die Nachricht hievon machte auf die Spartaner einen sehr niederschlagenden Eindruck. Ihr Vertrauen auf die Aussprüche der Pythia war so groß, daß ihnen alle Lust, den Krieg fortzusetzen, verging, bis sie endlich im sechsten Jahre nachher durch glückliche Opfer zu einem neuen Feldzuge gegen Ithome ermuntert wurden. Die Messenier begegneten ihnen mit Muth, und lieferten den Feinden eine Schlacht, welche ebenfalls unentschieden blieb, und dem Könige Euphaes das Leben kostete, indem er an den erhaltenen tödtlichen Wunden einige Tage darauf zu Ithome den Geist aufgab, nachdem er 13 Jahre regiert hatte. Er hinterließ keine Kinder, und das Volk wählte also den Aristodem, obgleich mit einigem Widerspruch, zum Könige. Dieser bewies sich seiner Wahl ganz würdig. Er behandelte das Volk mit Billigkeit und Gerechtigkeit, und verpflichtete sich die Bundesgenossen durch Geschenke. In den ersten Jahren seiner Regierung wurde der Krieg nur durch wechselseitige Streifereien in die gegenseitigen Gebiete betrieben. Aber im fünften Jahre beschlossen die Messenier und Spartaner, den Krieg durch eine Hauptschlacht zu endigen. Bei dieser hatten die Messenier von den Arcadiern, Argivern und Sicyoniern, die Spartaner von den Korinthern Beistand erhalten, und nach einem hartnäckigen Kampfe siegten endlich die Messenier, hauptsächlich durch eine Kriegslist des Aristodemus, der bei der Hauptarmee dem Kleonnis den Oberbefehl übertragen, und sich selbst mit Leichtbewaffneten in einen Hinterhalt gelegt hatte, von wo aus er die Feinde durch abwechselnde Angriffe in die Flanke so ermüdete, daß sie endlich, unfähig länger zu widerstehen, die Flucht ergreifen mußten.

Kleinmüthig durch den Verlust dieser Schlacht gemacht, fragten die Spartaner nun nochmals die delphische Pythia um Rath, und diese that den Ausspruch, daß sie List mit Tapferkeit verbinden möchten. Aber alle Versuche, diesen Rath zu befolgen, verunglückten. Die Messenier fragten ebenfalls das delphische Orakel um Rath; aber sie erhielten so dunkle Antworten, daß weder Aristodem, noch die Wahrsager sie zu deuten wußten. Erst im 20sten Jahre des Krieges ertheilte dasselbe, auf eine neue Anfrage, den verständlichern Ausspruch: Demjenigen ist die Ehre des Sieges bestimmt, der zuerst 100 Dreifüße um den Altar Jupiters stellt. Doch, fügte der Gott hinzu, wird der Betrug sie früher setzen, als ihr. Gerade dies letzte, was die Messenier am wenigsten vermuthen konnten, geschah. Die Spartaner, welche, wie es scheint, mit der Pythia in Einverständniß waren, erfuhren den Ausspruch auf der Stelle durch einen Delphier. Ein gewisser Spartaner Oebalus bildete 100 kleine Dreifüße aus Thon, die er in eine Jagdtasche steckte, kam als Jäger verkleidet nach Ithome, und eben so unerkannt wieder heraus, nachdem er des Nachts sein Geschenk um den Altar herumgestellt hatte. Das Erstaunen und die Bestürzung der Messenier läßt sich kaum beschreiben, und vergebens suchte sie Aristodem dadurch zu beruhigen, daß er hölzerne Dreifüße aufstellen ließ. Er selbst that sich dadurch kein Genüge. Seine Standhaftigkeit wurde noch mehr durch fürchterliche Naturerscheinungen, Vorzeichen und Träume erschüttert; er verzweifelte an Messeniens Rettung, und durchbohrte sich endlich mit seinem Schwerdte auf dem

Grabe

Digitized by Google

Grabe seiner Tochter, nachdem er 6 Jahre und einige Monate regiert hatte.

Nach seinem Tode wurde die königliche Regierung abgeschafft, und blos ein Feldherr zum Oberhaupte gewählt. Die Sache der Messenier ward nun immer trauriger. Sie verloren ihre tapfersten Feldherrn und Streiter, litten bald an Nahrungsmitteln den größten Mangel, und mußten endlich Ithome den siegenden Spartanern ganz überlassen. Der Platz wurde geschleift und die Messenier, welche nicht ihr Vaterland verlassen und sich zu andern Völkern begaben, mußten sich den härtesten Bedingungen, die ihnen die Spartaner vorschrieben, unterwerfen. Sie mußten eidlich versprechen, gegen Spartas Herrschaft nichts zu unternehmen, ihr Land nach wie vor, zu bebauen, von dem jährlichen Ertrage die Hälfte nach Sparta zu liefern, und bei dem Tode der spartanischen Könige und vornehmsten Magistratspersonen insgesammt in Trauer zu erscheinen.

Indessen gingen sie doch nicht ganz ihrer Selbstständigkeit und politischen Freiheit verlustig. Vielmehr sagt Pausanias ausdrücklich, daß sie nicht von Sparta aus, sondern von Obrigkeiten, die sie sich selbst wählten, regiert wurden, und daß man ihnen sogar verstattete, mit den Asinäern, den natürlichen Freunden der Spartaner, ein Bündniß zu schließen, welches jene verhinderte, diesen im 2ten messenischen Kriege beizustehen. Was diejenigen betrifft, welche ihre Heimath verließen, so fand der kleinere Theil zu Sicyon, Argos, Eleusis und in Arcadien einen Zufluchtsort, der größere Theil aber wandte sich, unter der Anführung eines gewissen Aleidamidas, zu seinen Landsleuten nach Rhegium. Von Messenien selbst gaben die Spartaner ein am Meere gelegenes Stück ihren Bundesgenossen, den Asinäern und die Landschaft Hyamia den Enkeln des ermordeten Androkles, welche sich nach Sparta geflüchtet hatten. So endigte sich der erste messenische Krieg, nach einer Dauer von 20 Jahren im 1ten Jahre der 14ten Olympiade.

Acht und dreißig Jahre dauerte nun der Frieden, während dessen die Messenier das härteste Schicksal erduldeten, und sogar gezwungen waren, ihren Haß gegen ihre Unterdrücker in ihrer Brust zu verschließen, und bei dem Grabe ihrer Tyrannen zu weinen. Endlich konnten sie die fürchterliche Last, welche sie drückte, nicht länger ertragen. Sie beschlossen Empörung, und warfen ihre Augen auf den jungen Aristomenes, einen Abkömmling der alten Könige, der schon von frühester Jugend an in allen seinen Worten und Handlungen das Gepräge des grossen Mannes zeigte. Dieser neue Krieg, dessen Geschichte wir unter dem Art. Aristomenes erzählt haben, nahm im 39ten Jahre nach der Eroberung von Ithome und im 4ten der 23ten Olympiade unter den spartanischen Königen Anaxander und Anaxidamus seinen Anfang, und dauerte 17 Jahre, wurde im Anfange von Seiten der Messenier sehr glücklich geführt; aber endlich mußten sie doch durch die Schuld des treulosen arcadischen Königs Aristocrates unterliegen. Nachdem endlich auch die Verschanzungen der Messenier auf dem Berge Ira erobert waren, kam das ganze Land in die Hände der Spartaner, welche es durchs Loos unter sich theilten, und den größten Theil der Messenier zu ihren Sclaven machten. Diejenigen, welche sich durch die Flucht retteten, begaben sich zu ihren nächsten Gastfreunden, den Arcadiern, welche sie, da sie an der Verrätherei ihres Königs keinen Theil genommen hatten, aufs freundschaftlichste empfingen. Die Bewohner von Pylus und Mothone segelten nach der Eroberung von Ira mit allen den Ihrigen nach Cyllene, einem Hafen von Elis, und nachdem auch der letzte Rachanschlag des Aristomenes gegen Sparta mislungen war, so suchten sie ihre Brüder in Arkadien zu bereden, sich in einem fremden Lande nieder-

Digitized by Google

ederzulassen. Diese gingen dem zufolge, die Alten und ganz Armen ausgenommen, nach Cyllene, wo sie den Winter durch blieben, und von den Eleern mit Geld und Lebensmitteln unterstützt wurden. Ihre Anführer waren Gorgus und Manticlus, welche Aristomenes vorgeschlagen hatte. Diese waren uneinig, wohin sie die Kolonie führen sollten, als eine Bothschaft des Königs Anaxilas von Rhegium sie zum Beistand gegen die Stadt Zankle in Sicilien aufforderte, und diese ihnen einzuräumen versprach. Der Vorschlag wurde angenommen, die Zankläer wurden besiegt und ihre Stadt, von den Messeniern besetzt, bekam nun den Namen Messene. Siehe Messana. Mit dem Unglücke vertraut, betrugen sich die siegenden Messenier sehr menschlich gegen die alten Einwohner der Stadt, und ließen sie unter sich wohnen.

Die Hauptquelle für die Geschichte der beiden ersten messenischen Kriege ist Pausanias, und die Glaubwürdigkeit desselben in dieser Erzählung muß nach den Quellen beurtheilt werden, welche er selbst brauchte. Er nennt 3 Schriftsteller, die er zu Rathe gezogen: den bekannten Dichter Tyrtäus, den historischen Dichter Rhian aus Kreta, einen Zeitgenossen des Ptolemäus Evergetes, und den Geschichtschreiber Myron, dessen Zeitalter unbekannt, aber wahrscheinlich auch nach Alexander anzusetzen ist. Aber, wie Hr. Manso zeigt, konnten alle drei nicht Hauptquellen der Geschichte des messenischen Krieges sein, und er benutzte vielmehr dazu alte epische Gedichte. Denn da es zur Zeit jenes Krieges noch keine Geschichtschreiber gab, sondern wichtige Thaten und Begebenheiten nur in Liedern und Gesängen aufbewahrt wurden; so konnte schon aus diesem Grunde Pausanias oder auch die frühern Geschichtschreiber, denen er folgte, auf keine andere Art zur Kenntniß der messenischen Kriege gelangen; auch zeigt der ganze Stil in diesem Theile seines Werks, daß er Gedichte kopirt haben muß. Da nun die frühern epischen Gedichte der Griechen nicht blos Werke der Phantasie waren, sondern die Hauptumstände der Begebenheiten wahr und treu darstellten, und nur bei einzelnen Scenen die Ausschmückungen der Phantasie benutzten: so erhellet, daß wir aus diesem Grunde der Erzählung des Pausanias wirklich Glaubwürdigkeit beilegen können. Auch trägt der innere Zusammenhang der Geschichte selbst, die wahre und treue Schilderung der Sitten des damaligen Zeitalters und die Uebereinstimmung des Ausgangs der Unternehmung mit dem Geiste des erobernden Volks und den Schicksalen des bezwungenen, die wir aus spätern und sichern Nachrichten kennen, ganz den Stempel der innern historischen Wahrheit.

Zwei hundert Jahre schmachteten abermals die Messenier unter der härtesten Knechtschaft, und keine Gelegenheit wollte sich zeigen, noch einen Versuch zur Wiedererlangung ihrer Freiheit zu machen. Endlich schienen die Götter selbst sich ihres Elendes erbarmen und Spartas Grausamkeit bestrafen zu wollen. Elf Jahre nach der berühmten Schlacht bei Thermopylä wurde Sparta durch ein schreckliches Erdbeben verwüstet, so daß nur fünf Häuser davon stehen blieben, und über 20000 Menschen ihr Leben verloren. Das allgemeine Schrecken benutzend griffen die Heloten und Messenier zu den Waffen, und eilten auf Sparta los, um sich dieser Stadt zu bemächtigen. Dies würde ihnen unstreitig bei der allgemein verbreiteten Bestürzung gelungen sein, wenn nicht Spartas König, Archidamus, mit seltener Geistesgegenwart sogleich eine Anzahl Krieger zusammengerafft und damit auf diesen regellosen Haufen losgegangen wäre, und ihn glücklich zurückgetrieben hätte. Dennoch sammelten sie sich, insbesondere die Messenier, wieder, und verschanzten sich auf dem Berge Ithome. Hier schlugen sie die Angriffe der

Spar-

Digitized by Google

Spartaner muthig zurück, so daß diese die Athener um Hülfe ansprechen mußten, weil diese erfahrner in der Kunst zu belagern waren. Diese erfüllten ihre Bitten, und Cimon erschien mit einer Armee vor Ithome; aber eifersüchtig auf die Talente dieses Feldherrn und auf die steigende Größe Athens, bereueten die Spartaner ihren Entschluß, und schickten die erbetenen Hülfstruppen wieder zurück. Nun belagerten die Spartaner zehn Jahre lang Ithome, und mußten endlich den Messeniern einen freien Abzug gestatten, doch so, daß sie den Peloponnes räumen sollten. Die Vertriebenen wurden von den Athenienſern in Naupactus aufgenommen, wo sie eine Zeitlang in Ruhe lebten, bis sie gegen das Ende des peloponnesischen Krieges auch hier von den Spartanern vertrieben wurden. Sie zerstreueten sich nun allenthalben umher, und viele gingen nach Italien und Sicilien. Aber nach der Schlacht bei Leuctra faßte Epaminondas den Entschluß, die Messenier aus allen Gegenden der Erde wieder herbei zu rufen, sie in ihr Vaterland wieder einzuführen, und zu ihrem Schutze eine neue Stadt Messene zu bauen. Von allen Seiten versammelten sie sich auf den Ruf des großen Feldherrn, theils aus Sehnsucht nach ihrem Vaterlande, theils aus unauslöschlichem Hasse gegen die Spartaner. Sie hatten seit der langen Zeit ihrer Zerstreuung weder die väterlichen Sitten und Gebräuche fahren lassen, noch ihre Sprache verändert. Aus Furcht vor den Thebanern wurden sie anfangs von den Spartanern nicht beunruhigt; allein als jene durch den heiligen Krieg gezwungen wurden, den Peloponnes zu verlassen, so erneuerten diese die alten Feindseligkeiten wieder; fanden aber so tapfern Widerstand, daß sie die Messenier in ihren Wohnsitzen lassen mußten. An dem Kriege gegen Philipp von Macedonien nahmen die Messenier keinen Theil, und blieben daher auch von dem Unglücke befreiet, daß alle Griechen nach der Schlacht bei Chäronea traf. In der Folge traten die Messenier dem achäischen Bunde bei gingen aber auch wieder davon ab, nahmen den Philopömen gefangen und tödteten ihn. Paus. IV, 1 — 29. Zuletzt kamen sie mit den andern Griechen unter die Herrschaft der Römer. — Die Landschaft Messenien macht jetzt den größten Theil von Belvedere aus. Nitsch Beschr. d. Zust. d. Gr. I, 218; Anach. Reis. IV, 23 ꝛc.; Allg. Weltg. V, 668 ꝛc.; Handb. d. gr. Alt. f. d. Jug. 46.

Messius (C.), nach Cic. VIII, 11 ein vertrauter Freund des Pompejus und Volkstribun, unter dem Consulat des P. Lentulus Spinther A. U. 696, in welchem Jahre er den Vorschlag durchsetzte, daß Cicero aus dem Exil wieder zurückkehren sollte. Cic. Sen. p. redit. 8. Nach Cic. Att. IV, 1 war er auch Urheber der Verordnung, nach welcher dem Pompejus das Kommando über die Flotte und Landarmee, freie Vollmacht, aus dem Aerarium Geld zu nehmen, und in den Provinzen eine größere Gewalt gegeben wurde, als selbst die Prätoren und Proconsuln hatten. Nach Cic. Att. IV, 15 war er nachher Legat des Cäsar, wurde aus dieser Stelle zurück berufen, angeklagt und vom Cicero vertheidigt. Ind. in Cic. Op. edit. Bip.

Messogis, ein Berg in Lydien, dem Tmolus (Banzdag) gegenüber. Er erstreckte sich von Celänä bis Mycale. Jetzt Kastenousdag.

Mesthles, ein Sohn des Pylaemenes und der Gygea, einer Sumpfnymphe. Er führte mit seinem Bruder Antiphus die Mäonier, welche am Berge Tmolus wohnten, dem Priamus zu Hülfe, und kämpfte mit gegen Ajax um den Leichnam des Patroklus. Hom. Il. β. 264, ρ. 216. Herm. Handbuch der Myth. I. S. 246.

Mestleta, bei Ptolem, ein Ort in Iberien, an der Gränze von Albanien, wahrscheinlich am Flusse Cyrus, nordwestlich

Digitized by Google

estlich von Armaktika. Mannert Geog. V, 219.

Mestor, ein Sohn des Perseus und er Andromeda, welcher des Pelops Tochter Lysidice heirathete, und mit ihr ie Hippothoe zeugte. Apollod. II, 5.

Mestor, einer von den Söhnen des Iterelaus. Apollod. II, 4. 5.

Mestor, einer von den natürlichen Söhnen des Priamus. Apollod. III, 2, 5. Er kam zur Zeit des Trojanischen Krieges um, und wurde von seinem Vater sehr beklagt. Hom. Iliad. ω. 257.

Mestra, eine Tochter des Erisichthon, welche dieser verkaufte, als er weiter nichts hatte, um den wüthenden Hunger, womit ihn Ceres bestraft hatte, zu stillen. Da sie aber vom Neptun vorher schwanger geworden war, so bat sie ihn, sie wieder aus der Sklaverei zu befreien. Er gab ihr also das Vermögen, sich in allerlei Gestalten zu verwandeln. Sie verwandelte sich nun in einen Fischer, und da ihr Herr sie in dieser Gestalt am Ufer des Meeres stehen sah, so fragte er sie, ob sie nicht die Mestra gesehen habe, worauf er denn natürlich eine verneinende Antwort bekam. Sie ließ sich hierauf wieder von ihrem Vater verkaufen, und entfloh dann bald als Pferd, Vogel, Kuh, Schaaf u. s. w. immer wieder ihrem Herrn, um sich nochmals verkaufen zu lassen, und diesem durch das dafür gelösete Geld sein Leben zu fristen. Ovid. Met. VIII. v. 847. Man deutet diese Fabel dahin, daß sie durch Preisgebung ihrer Reize dem Vater seinen Unterhalt eine Zeitlang verschafft habe, und weil sie, nach der damaligen Sitte, statt des Geldes bald dies, bald jenes Stück Vieh von ihren Liebhabern bekommen habe, so sei daraus die Fabel von ihren Verwandlungen entstanden. Tzetz. ad Lycophr. v. 1393. Palaephat. de incred. c. 24. Bei Einigen heißt sie auch Hypermestra. Ant. Liberal. c. 16.

Mesua mons, siehe Setium.

Meta, eine Tochter des Oyles oder Hoples und Gemahlin des Aegeus. Apollod. III. 15, 6. S. Aegeus.

Meta hieß eigentlich jeder kegel- oder pyramidenförmige Körper, besonders aber jede von den drei Säulen oder Pyramiden, welche an jedem Ende der Spina aufgerichtet wären, und um welche die Wettfahrenden siebenmal herumfahren und sich sorgfältig in Acht nehmen mußten, daß sie nicht anstießen. Propert. II, 19, 66, II, 24, 3; Hor. Od. I, 1, 4. Siehe den Art. Circus.

Metabatae, siehe Desultores.

Μεταβολὴ nannten die Griechen eine doppelte Schwenkung der Armee nach eben derselben Seite, so daß die Soldaten dahin den Rücken kehrten, wohin sie vorher Fronte gemacht hatten. Sie war von zwiefacher Art:

1) Μεταβολὴ ἐπ' ὀρὰν, welche alsdann geschah, wenn die Soldaten sich von der Fronte nach der hintersten Linie (ὀρὰ) umkehrten, und so dem Feinde den Rücken zuwandten. Daher hieß sie auch μεταβολὴ ἀπὸ τῶν πολεμίων. Die Soldaten kehrten sich in diesem Falle allemal rechts um.

2) Μεταβολὴ ἀπ' ὀρᾶν oder ἐπὶ πολεμίων. Bei dieser machten die Soldaten eine doppelte Schwenkung von hinten zu gegen die Fronte, so daß sie dem Feinde wieder das Gesicht zukehrten. Dies geschah durch eine Schwenkung nach der Linken. Pott. Arch. II, 128.

Metabus, ein Anführer der Griechen vor Troja, der auf seiner Heimreise verschlagen wurde, und an den Küsten des adriatischen Meeres die Stadt Metapontus bauete. Serv. ad Virg. Aen. XI. v. 540. Er befand sich bey Nestors Truppenkorps, und soll eigentlich Metapontus geheißen haben, woraus aber die Barbaren Metabus gemacht hätten. Vellej. I, 1. et ad eum Boecler et Lipsius. l. c.

Metabus, ein Sohn des Sisyphus, von dem auch die Stadt Metapont in Italien

Digitized by Google

Italien den Namen bekommen haben soll. Steph. Byz.

Metabus, ein König der Volscer, Hyg. fab. 252, oder doch Herr zu Privernum, Virg. Aen. XI. v. 540. Wegen seines tyrannischen Betragens wurde er aus der Stadt vertrieben, Serv. ad eund. l. c., nachdem es vorher zwischen ihm und seinen Unterthanen zu Thätlichkeiten gekommen war. Auf der Flucht nahm er blos seine kleine Tochter Camilla mit sich, welche er in den Busen seines Gewandes verbarg, und so einem öden Gebirge zueilte, während ihn die Volscer nach allen Seiten verfolgten. Der Fluß Amasenus aber, welcher gerade angeschwollen war, setzte sich seiner Flucht entgegen; er mußte ihn durch Schwimmen passiren, und daran war ihm das kleine Kind hinderlich, das er bei sich trug. Er wußte sich aber auf eine eigne Art zu helfen, wickelte die kleine Camilla in Gras, band sie so an seinen Spieß, und schleuderte sie mit diesem über den Fluß, indem er sie zugleich Dianen widmete, und ihrer Obhut empfahl. Nun stürzte er sich selbst in den Fluß, schwamm hinüber, und entging so seinen Verfolgern. Virg. l. c. v. 541 etc. S. Camilla.

Metagetnius, oder Metagitnius, ein Beiname des Apollo, unter dem er von den Athenienſern, insbesondere von denen, welche ihre Wohnungen zu Melite verlassen und sich zu Diomea in Attika niedergelassen hatten, verehrt wurde. Von diesem Auswandern von einem Ort nach einem andern, scheint auch der Name herzurühren. Plut. de exil. p. 601. T. II. Opp. Man feierte diesem Apollo auch das Fest Metagitnia, und gab dem Monat des Jahres, worin dasselbe fiel, den Namen Metagitnion. (unser August) Gyrald. Synt. VII. p. 243.

Metagitnia; μεταγειτνια, ein Fest des Apollo Metagitnius, das in den Monat Metagitnion fiel, und von den Einwohnern von Melite, nachdem sie sich zu Diomea in Attica niedergelassen hatten, begangen wurde. Hesych. in h. v. Pott. Arch. I, 905.

Metagoniticae urbes. So benannte man gewisse Städte in Afrika, welche bisweilen als karthagische Städte vorkommen. Polyb. I, p. 458. Ihre Lage kennt man zwar nicht genau, aber Zweifel aber müssen sie an den Küsten von Numidien und Mauretanien gesucht werden. Denn man kennt hier ein Vorgebirge Metagonium, Carthago nova gerade gegenüber, eine Gegend eben dieses Namen und ein Volk Metagonii. Plinius nimmt daher auch den Namen Metagonitis für gleichbedeutend mit Numidien. Plin. V, 2. Die metagonitischen Städte scheinen also alle die Kolonien zu begreifen, welche die Karthager westlich von ihrem Gebiete, an den Küsten von Mauretanien und Numidien, angelegt hatten, und die gleichsam eine beständige Kette bis zu den Säulen des Herkules bildeten. Für Karthago waren diese Plätze theils wegen des Handels mit den inländischen nomadischen Stämmen wichtig, theils um sich für seinen Handel und seine Armeen den Weg nach Spanien offen zu erhalten. Ehe Hannibal nach Italien ging, ließ er sie sorgfältig besetzen, übrigens aber scheinen sie einzeln nicht erheblich gewesen zu sein, weil keine von ihnen berühmt geworden ist. Heerens Ideen ꝛc. I, 67.

Metagonium, ein Vorgebirge in Mauretanien am Flusse Malva.

Metalces, einer von den 50 Söhnen des Aegyptus, der von der Danaide Kleopatra in der Hochzeitnacht getödtet wurde. Hyg. f. 170.

Metalla, μεταλλα, Bergwerke. Wann die Menschen zuerst angefangen haben, Metalle aus der Erde zu graben und Bergwerke anzulegen, ist unbekannt. Wahrscheinlich geschahe es schon in sehr alten Zeiten und vermuthlich in Asien zuerst. Auf die Idee, den Metallen in der Erde nachzuspüren, konnten die Menschen wohl am leichtesten durch die zu Tage liegenden Metalle gebracht werden,

Digitized by Google

en, denn nachdem sie den Nutzen derselben immer mehr einsehen lernten, so war der Gedanke sehr natürlich, daß im Innern der Erde noch mehr dieser Schätze verborgen sein könnten, da man sie schon hie und da auf der Oberfläche fand. Unstreitig waren aber die ersten Bergwerke nur mäßige Gruben.

Auch konnte man auf folgende Art zur Entdeckung der Metalle gekommen sein. Ehe die Menschen sich Hütten bauten, wohnten sie in den meisten Gegenden in Höhlen, die sie, so wie die Familie sich vergrößerte, immer mehr erweitern mußten. Bei dieser Beschäftigung war es auch leicht möglich, daß sie auf Metalladern stießen.

Von dem Bergbau der Aegypter hat man folgende Nachrichten, die wir aus einem Fragment des Agatarchides von Knidus bei Photius und aus Diodor schöpfen können. Als Erfinder der Kunst, edle Metalle bergmännisch zu gewinnen und zu bearbeiten, werden Osiris und Isis angegeben, welches im Allgemeinen wohl nichts anders heißt, als daß der Ursprung derselben sich ins hohe Alterthum verliert. Wahrscheinlich lernte man hier auch, so wie bei allen andern Völkern, die edeln Metalle zuerst kennen und verarbeiten, und viel später das Kupfer, Eisen, Blei u. dgl., da Gold und Silber oft gediegen und auf der Oberfläche der Erden gefunden werden, die unedlen Metalle aber meistens nur als Erz, Kalk, und in Bergarten versteckt vorkommen, und ihre Ausscheidung und Ausschmelzung viele und künstliche Arbeiten erfordern. Die Beschreibung Diodors vom Bergbau der Aegypter ist folgende: „An der äußersten Gränze von Aegypten ist zwischen Arabien und Aethiopien ein goldreiches Gebirg, das mit großen Kosten und vieler Mühe bearbeitet wird. Die Bergart desselben ist ganz schwarz und mit Gängen und Klüften von einem blendendweißen glänzenden Gestein (μάρμαρος, vermuthlich Kalk oder Schwerspath) durchsetzt. Aus diesem Gestein gewinnt man das Gold. Die Anzahl der Bergarbeiter ist außerordentlich groß, denn die Könige pflegen Missethäter, Staatsverbrecher, Kriegsgefangene, oft auch wohl unschuldig Verurtheilte mit Weibern und Kindern in die Bergwerke zu schicken. Sie müssen hier in Fesseln Tag und Nacht arbeiten und werden beständig durch Schläge angetrieben. Weder Krankheit, noch Alter, noch Geschlecht, nur allein der Tod, kann sie von der harten Arbeit befreien. Damit sie ihre Wächter nicht zum Mitleid bewegen können, trägt man Sorge, sie nur von Fremden, deren Sprache sie nicht verstehen, und welche für sie haften müssen, bewachen zu lassen. Das goldhaltige Gestein ist sehr hart, und muß daher erst durch Feuer mürbe gemacht werden, ehe es mit Fäustеln und Schlägeln gemältigt wird. Ein über das Ganze gesetzter Aufseher weiset den Leuten ihre Arbeit an. Zu Hauern, deren Anzahl sich auf viele Tausend beläuft, wählt man die stärksten Männer. Diese müssen mit ihren Werkzeugen die Gruben nach der Richtung der Erzadern, welche sehr krumm und schräg durchs Gestein setzen, forttreiben; um in der Tiefe sehen zu können, tragen sie Grubenlichter auf dem Kopfe. Das ausgehauene Erz schütten sie in die Tiefe, wo es von Kindern aufgelesen und bis zum Mundloch des Schachtes oder Stollens gebracht wird, wo es junge Männer von etwa 30 Jahren in Empfang nehmen, und es in steinernen Mörsern mit eisernen Keulen zu groben Körnern von der Größe einer Erbse pochen. Diese Körner werden dann von Weibern und alten Männern in Handmühlen, wo bei jeder 2 bis 3 Arbeiter angestellt sind, zu feinem Mehle gemahlen, und dann den Erzwäschern übergeben. Diese breiten den Erzsand auf schräg liegende hölzerne Tafeln und gießen Wasser darauf, welches die tauben erdigen Theile, als die leichtesten, mit sich fortführt, und das schwere edle Erz schlich auf der Tafel liegen läßt. Zugleich reibt man die Masse mit den

Händen

Digitized by Google

Händen durch, und wischt den tauben Sand mit einem Schwamme weg, bis endlich, nach mehrmaliger Wiederholung der ganzen Arbeit, der reine Goldschlich zurückbleibt. Dieser wird dann von den Schmelzern beschickt, welche ihn zuerst abwägen, und dann mit gleich viel Blei, Zinn, Salz und Gerstenkleien vermischen. Diese Mischung setzt man in irdenen Gefäßen mit genau verklebten Deckeln in ein starkes Feuer, das man 5 Tage lang immerfort unterhält. Denn läßt man die Gefäße erkalten, zerschlägt sie, und findet das lautere Gold, ohne merklichen Abgang, zusammengeschmolzen. Diese Behandlung der Golderze, fügt Diodor noch hinzu, ist sehr alt und eine Erfindung der ersten ägyptischen Könige." — Aus dieser Stelle läßt sich schließen, daß Aegypten eben kein reiches Goldland gewesen sein müsse, weil man dies Metall sonst nicht mit so vieler Mühe zu erhalten gesucht haben würde, und daß man daselbst auch die unedeln Metalle gekannt, gebraucht und zu verarbeiten gewußt habe. Ob diese aber aus einheimischen Bergwerken gewonnen, oder aus der Fremde herbeigebracht worden sind, bleibt unentschieden.

Bei den Griechen waren die Bergwerke unstreitig schon vor Herodot bekannt, denn dieser nennt μέταλλα τῶν ἀργυρίων; auch war Griechenland und besonders Attika sehr reich an Bergwerken und Metallen, welche nicht nur dem Staate, sondern auch bisweilen Privatpersonen gehörten, die sich dadurch oft unermeßliche Reichthümer erwarben. Die Arbeiter in den Bergwerken und die, welche das zu Tage gebrachte Metall schmolzen und reinigten, hießen μεταλλεργοὶ, μεταλλεῖς, οἱ τὰ μέταλλα ἐργαζομενοι. Man brauchte dazu Sclaven. In Attika befanden sich die beträchtlichsten Silberbergwerke zu Laurium, wo sie schon seit den ältesten Zeiten bearbeitet worden waren, ohne daß man an reicher Ausbeute Mangel gespürt hätte. Man hätte sogar in dem Berge noch neue Schächte einschlagen können, wenn man nicht den Vorschuß zu den Kosten gescheuet hätte, welche die Anschaffung der Werkzeuge, der Aufbau der Häuser und Oefen und die dazu nöthigen Sclaven verursachten. Der Preis eines solchen Sclaven betrug, je nachdem derselbe stärker oder schwächer, älter oder jünger war, 300 bis 600 Drachmen (68 bis 135 Rℓ), auch wohl noch mehr. Wer nicht reich genug war, sich selbst Sclaven anzuschaffen, konnte mit andern Bürgern, die deren eine große Menge hatten, einen Vertrag schließen, und sich welche von ihnen miethen; alsdann zahlte er für einen solchen Sclaven täglich einen Obolen.

Wenn Jemand entweder für sich, oder für eine ganze Gesellschaft einen neuen Kux unternahm, so mußte er die Erlaubniß dazu vom Staate kaufen. Er wendete sich nämlich an die Obrigkeit, welche dem Bergwerkswesen vorstand, und wenn diese sein Unternehmen billigte, so schrieb man seinen Namen in ein Buch, und er verpflichtete sich, außer dem Ankauf des Privilegiums, noch den 24ten Theil vom Gewinne an den Staat zu entrichten. Erfüllte er seine Verbindlichkeit nicht, so war das Privilegium verloren, der Kux wurde ihm abgenommen und öffentlich vom Staate versteigert. Demosth. in Phaenipp. p. 1022. In ältern Zeiten vertheilte man das Geld, das der Verkauf und die jedesmalige Abgabe von den Bergwerken einbrachte, unter das Volk; Themistokles aber setzte es in einer Volksversammlung durch, es zur Erbauung von Schiffen anzuwenden. Plut. in Themist. p. 113. T. I. Diese Hülfsquelle war es vorzüglich, welche das Seewesen der Athenienser während des peloponnesischen Krieges in einem so respectabeln Stand erhielt. Viele Bürger Athens wurden damals reich. So vermiethete z. B. der bekannte athenienſische Feldherr Nicias an den Unternehmer eines Kuxes 1000 Sclaven, die ihm also täglich 1000 Obolen oder $166\frac{2}{3}$ Drachmen, oder ungefähr 37 Rℓ ein-

Digitized by Google

einbrachten. Da das Vermiethen der Sclaven zum Bergbau eine so ergiebige Geldquelle war, so schlug Xenophon der Regierung vor, den Handel mit den zum Bergbau bestimmten Sclaven selbst zu übernehmen. Der Staat sollte nach und nach bis auf 10000 Sclaven anschaffen, welche ihm jährlich 100 Talente (135000 Rt) eingebracht haben würden; aber der Vorschlag wurde nicht angenommen. Xenoph. rat. redit. p. 926. — Durch Zufälle konnte freilich auch oft die Hoffnung der Unternehmer getäuscht werden, und viele gingen aus Mangel an Unterstützung und Ueberlegung zu Grunde (Demosth. in Phaenip. p. 1022, 1025); aber doch suchten die Gesetze auf alle Art die Unternehmer zu ermuntern. So z. B. wurde der Ertrag von den Bergwerken nicht mit in Anschlag gebracht, wenn ein Bürger von seinen Gütern zu ausserordentlichen Staatslasten beitragen mußte (Dem. l. c.), und man bestrafte diejenigen, welche ihn an der Bearbeitung seines Kuxes hindern wollten, und ihm z. B. entweder seine Maschinen und Werkzeuge wegnahmen, oder seine Fabrik, oder die Stützen der unterirdischen Gewölbe in Brand steckten (Poll. VII. 23; Petit. Leg. Att. p. 549), oder sich von seinem Gebiete etwas anmaßen wollten; denn es war jedem Theilnehmer genau bestimmt und vorgeschrieben worden, wie weit die Gränzen seines Gebiets gehen sollten. Demosth. in Pantaen. p. 992.

Von der Einrichtung der Bergwerke bei den Griechen findet man folgende Bruchstücke. An den Seitenwänden des Gebirges nahe bei den Schachten waren Schmieden und Oefen erbaut (Vitr. VII, 7; Demosth. in Pantaen. p. 988; Suid. et Harpocr. in Καγχ.), wohin das Erz gebracht wurde, um das Silber von den damit verbundenen fremdartigen Materien zu sondern. Phot. lex. man. in Καγχ. Die Sclaven, welche in den Bergwerken arbeiteten, hatten wegen der feuchten ungesunden Luft in dem Innern der Berghöhlen ein kränkliches bleiches Ansehen. Sie bekamen fast nie das Tageslicht zu sehen, und ihr Leben war gleichsam schon ein Vorgeschmack des Todes. Pott. Arch. III, 82; Anach. Reis. V, 33 ꝛc.

Von dem Bergbaue bei den Römern haben sich uns mehrere Nachrichten erhalten. Fast alle Bergwerke der berühmtesten alten Völker wurden zuletzt ein Eigenthum derselben, und ihr Bergbau war daher unter allen der ausgebreiteste. Die Quellen zur Geschichte desselben liefern uns theils die Werke mehrerer Schriftsteller, theils die Spuren alter Bergwerke, welche man in neuern Zeiten in Europa, besonders in den Gegenden an der Donau, an den Pyrenäen, und in England gefunden und untersucht hat. Von diesen Bergwerken der Römer in Europa wissen wir auch fast nur allein etwas; denn über die in Asien und Afrika findet man weder bei Schriftstellern, noch in Forschungen der Neuern über Spuren alter Minen etwas Befriedigendes.

Der Bergbau der Römer fängt erst da an merkwürdig zu werden, als ihre Eroberungen sich außerhalb Italien verbreiteten. Vorher fehlte es entweder in ihren italischen Besitzungen an metallischen Schätzen, die sie auf die Erfindung der Kunst hätten leiten können, oder doch wenigstens an den erforderlichen Kenntnissen und an Lust, sie aufzusuchen und zu benutzen. Ihre große Armuth bis zu den punischen Kriegen ist Beweis genug davon. Sie kannten lange blos kupferne Münzen, und erst kurz vor den Kriegen mit Karthago fingen sie an Silbermünzen zu prägen. Um diese Zeit kamen sie auch durch ihre schnellen Eroberungen des mittlern und untern Italiens in den Besitz der ersten Gruben, und die Schätze, die sie erbeuteten, gaben ihnen Kräfte zu grössern Unternehmungen, und erregten zugleich die Begierde bei ihnen, durch Nachgrabungen in der Erde immer mehrere

rere zu entdecken. Die Siege der Römer in den beiden ersten punischen Kriegen verschafften ihnen die wichtigen Bergwerke ihrer Feinde in Sardinien, Sicilien, und Spanien, und durch die folgenden Eroberungen in den östlichern Ländern erhielten sie einige Gruben in Griechenland und Kleinasien, durch die Bezwingung des Perseus aber die ergiebigen Bergwerke in Macedonien. Späterhin kamen durch die Eroberungen des Pompejus, Cäsar und Augustus die Bergwerke in den Morgenländern, in Asien und Aegypten, und in dem westlichen Theile Europas, in Gallien und dem nördlichen Spanien in ihre Hände. Am spätesten gewannen sie die brittischen Zinnbergwerke.

In Ansehung der Ausbeute aus den römischen Bergwerken war vielleicht der Zeitraum vom Anfange der punischen Kriege bis zum Ende der Republick der glücklichste; aber von der Kunst, sie zu bearbeiten, verstand man damals noch nicht viel, so wie von der vortheilhaftesten Benutzung derselben. Da die Bergwerke durch Eroberungen gewonnen waren, so wurden sie ein Eigenthum der Republik, und da diese ihre Einkünfte nicht selbst zog, sondern durch Pächter ziehen ließ, so wurden auch die Bergwerke zu gewissen Zeiten von den Censoren an Pächter überlassen. Diese ließen dann die Arbeiten dabei gewöhnlich durch zusammengekaufte Sclaven verrichten; oder man hatte die Einrichtung getroffen, den Einwohnern der eroberten Provinzen gewisse Arbeiten bei den Gruben oder Hütten als Frohndienste aufzulegen, und diese dann den Pächtern zugleich mit den Bergwerken zu verpachten. In Macedonien schien diese Einrichtung schon vorher unter den Königen des Landes gemacht worden zu sein, denn Paullus Aemilius hob sie nach geschehener Eroberung auf, um die Landeseinwohner vor dem Drucke der Finanzpächter zu sichern. Liv. XLV, 18. Dieser Betrieb des Bergbaues durch Frohndienste oder Sclavenhände war aber weder vortheilhaft, noch zweckmäßig. Denn wenn die Eingebornen Frohndienste dabei leisten mußten, war es für diese ein sehr lastender Druck, und bei der Bearbeitung durch Sclaven ging der Vortheil, den man aus dem Bergbaue für die Bevölkerung der Berggegenden hätte ziehen können, verloren. Die Sclaven wurden auch dabei äußerst unmenschlich behandelt; Tag und Nacht mußten sie in den Gruben arbeiten, ohne je das Tageslicht wieder sehen zu dürfen, und immer mußten sie dabei die Geißel ihrer Aufseher fürchten. Viele von ihnen unterlägen der übermenschlichen Last, und starben bald; nur die Stärkern fristeten ihr elendes Leben länger. Dadurch, daß die Bergwerke verpachtet waren, mußten diese nothwendig nur halb benutzt werden, weil die Pächter nur auf ihren eignen Vortheil arbeiteten, das minder reiche Erz vernachläßigten, und blos das reichhaltige aufsuchten, um sich so geschwind als möglich zu bereichern. Noch schädlicher ward dies dadurch, daß die Pächter ein ungeheure Menge Sclaven aufkauften und mit ihnen den Bergbau so eifrig betrieben, als wenn sie in ihren Pachtjahren die Gruben ganz erschöpfen wollten. So hatten in Spanien nach Polybius ap. Strab. XII. p. 217. die Pächter in einem gewissen Distrikte allein 40000 Sclaven in den gepachteten Gruben. Die Goldminen in Oberitalien baueten sie mit einer so großen Anzahl Arbeiter, daß der Censor, um die zu schnelle Erschöpfung der Gruben und den Fall des Goldes zu verhindern, die Bedingung mit den Pächtern machen mußte, nur eine gewisse Anzahl Arbeiter zu gebrauchen. Wenn es also Maxime der Grubenpächter war, blos für ihre Bereicherung zu sorgen, nicht aber auch an die Erhaltung des Bergwerks für die Nachkommen zu denken, und die geringerhaltigen Erze ungenutzt in der Erde stecken zu laßen: so läßt sich leicht einsehen, wie schädlich diese Einrichtungen für den Staat sein mußten.

Digitized by Google

Bei dieser schlechten Bergwirthschaft konnte aber auch die Kunst, die Erze zu gewinnen, und die Geschicklichkeit der Römer im Bergbau nicht vollkommner werden. Sie blieben hierin Schüler der von ihnen bezwungenen Völker, und statt ihre Lehrer durch neue Erfindungen und Verbesserungen übertreffen zu lernen, blieben sie, weil sie die Bergwerke nur als Räuber, nicht als kluge Staatsmänner baueten, vielmehr noch hinter denselben zurück. Erst zu den Zeiten der Alleinherrschaft der Kaiser fing man an, die Bergwissenschaft zu vervollkommnen; aber die Erschöpfung der Bergwerke machte auch andere Grundsätze in der Oekonomie derselben nöthig. Die erste Veränderung in der Bergwissenschaft betraf eine vortheilhaftere Einrichtung im Betriebe des Bergbaues. Statt die Minen räuberischen Pächtern zu überlassen, fingen die Kaiser — man weiß nicht genau, zu welcher Zeit — an, eigene Bergbedienten anzustellen. Daraus entstand wenigstens der Vortheil, daß der bisherige Raubbau immer mehr abnahm, und man mit größerer Wirthschaft bauete. Bald darauf wurde auch eine Aenderung in der Wahl der Arbeiter getroffen. Es war jetzt, da die Minenpachtungen abgeschafft waren, nicht mehr so leicht möglich, alle Gruben- und Hüttenarbeit mit Sclaven zu bestreiten; man foderte daher die Einwohner der Berggegenden mehr zu Frohndiensten bei den Gruben auf, und man konnte dies auch sicherer thun, da man keine Besorgnisse mehr wegen Bedrückung derselben durch die Grubenpächter haben durfte. Man findet in spätern Zeiten Bergleute erwähnt, die als Leibeigene in den Gruben arbeiteten, und deren Geschlecht zu gleichen Arbeiten verpflichtet blieb. Diese waren freilich oft sehr drückend, so daß die Armen bisweilen durch Entweichung ihre Freiheit zu suchen sich genöthigt sahen. Ein Beispiel davon findet man unter der Regierung des Valens, da die Thracier sich zu den siegreichen Gothen schlugen. Ammian. XXXI, 6; L, 5. 6. 7. 9. ult.; Cod. Theod. de metallar. Die drückende Lage dieser Bergleute war auch die Ursache, daß sich ihr Geschlecht sehr verminderte, und daß man sich, um den Abgang zu ersetzen, genöthigt sah, ein Gesetz zu geben, daß künftig nicht mehr die Hälfte der Kinder, deren Aeltern unter den erblichen Bergleuten waren, sondern alle Kinder daran Theil nehmen sollten. Wer von ihnen sich an einen andern Ort begeben hatte, konnte durch einen Wiederruf abgefodert werden. Keiner von ihnen durfte nach Sardinien gehen, weil sich vielleicht zum Nachtheil der Bergwerke an andern Orten viele hieher zogen. Sie behielten aber ein Eigenthum, und konnten ihre Grundstücke an Andere verkaufen, und wenn dies geschah, so traten die neuen Besitzer dieser Ländereien an ihre Stelle, und leisteten bei den Bergwerken die ihnen obliegenden Frohndienste. Hieraus erhellet, daß diese Frohndienste nicht mit der Person, sondern blos mit den Besitzungen in Berggegenden verbunden waren. Man brauchte zwar in diesen Zeiten auch noch Sclaven beim Bergbau, welche aber nicht sowohl gekaufte Ausländer als zur Sclaverei verurtheilte Missethäter waren. Auch schon gegen das Ende der Republik hatte man Verbrecher zur Grubenarbeit verurtheilt.

Mit der Aufnehmung neuer Gruben schienen sich die Kaiser nicht so gern zu beschäftigen, weil dies vermuthlich mehr Umstände und zu viel Kosten machte, als mit der Unterhaltung der schon geöffneten Gruben. Gewöhnlich überließen sie dieselben Privatpersonen. So brachte zum Beispiel Trajan zum Betrieb der Goldminen in Dacien Gewerke zusammen, welche Collegia auratiorum genannt wurden, und Valentinian der Erste gab gegen einen gewissen Theil von der Ausbeute Jedem die Erlaubniß, Gruben anzulegen. Es werden auch einzelne Privatpersonen als Eigenthümer von Bergwerken genannt, z. B. Comes

Digitized by Google

Felix, von dem es wahrscheinlich ist, daß er an den Pyrenäen einige Minen besessen habe, die, wie die noch vorhandenen Spuren beweisen, einen königlichen Aufwand erfodert haben müssen. Die bessere Einrichtung im Betriebe des Bergbaues setzte die Römer in den Stand, neue Minen zu eröffnen, oder leichter zu unterhalten. Beispiele dazu sind die neuen Goldminen, welche schon im ersten Jahrhundert in Dalmatien, Dacien und Illyrien aufgenommen wurden.

Bei den kaiserlichen und Privatminen gab es verschiedene Aufseher. In jedem Bergdistrikte war ein Comes metallorum angestellt; ob dieser aber das Geschäft eines Berg- oder eines Finanzbedienten zu besorgen hatte, ist nicht ganz deutlich. Der Comes sacrarum largitionum, rerum privatarum, Orientis, die Vicarii und rationales waren blos Richter in Angelegenheiten des Bergwesens und Einnehmer der Einkünfte aus den Bergwerken. Gegen die Kunst des Bergbaues und Hüttenwesens scheint man immer noch so gleichgültig gewesen zu sein, wie zur Zeit der Republik und diesen wichtigen Theil des Bergbaues blos durch Personen besorgt zu haben, die keine theoretische Kenntnisse besaßen, und das, was sie wußten, blos practisch erlernt hatten.

Vom dritten Jahrhundert an gerieth der Bergbau wieder in Verfall. Die Ursache davon war theils, weil die gemachten Verbesserungen in der Bergwissenschaft noch nicht hinlänglich waren; insbesondere weil die Ausbeute der reichen Gruben den minder ergiebigen Minen zum Nachtheil gereichte, so daß man diese vernachläßigte (Strab. V. p. 334); theils aber, weil die Unruhen an den Gränzen, die Einbrüche der Barbaren, dem glücklichen Fortgange des Bergbaues schadeten. Auf diese letztere Art litten zuerst die Gruben an der Donau in Dacien, Illyrien, Dalmatien und Thracien. Die Bergleute wurden entweder von den Barbaren gefangen weggeführt, oder sie schlugen sich, der erlittenen Bedrückungen überdrüßig, selbst zu den Barbaren. Auch die Erschöpfung der Gruben in vielen Gegenden machte dem Bergbau daselbst ein Ende, welches insbesondere im Orient, in Spanien und in andern Gegenden der Fall war. Mit dem fünften Jahrhundert hörte also höchst wahrscheinlich fast aller Bergbau im römischen Reiche auf; nur ein geringer Rest davon erhielt sich noch im byzantinischen Reiche, bis auch hier die Gruben im siebenten Jahrhundert und später hin den Arabern in die Hände fielen.

Ob man gleich von den Römern hätte erwarten sollen, daß sie, da sie schon die ersten Anfangsgründe von den Griechen und andern damals blühenden Völkern, die sie besiegten, in der Wissenschaft des Bergbaues überkommen hatten, und da sie denselben viel mehr ins Große trieben und mehrere Jahrhunderte lang in allen Gegenden der Erde Bergwerke unterhielten, auch wichtige Verbesserungen in der Kunst des Bergbaues machen würden: so bemerkt man doch von allem diesen nichts, und sie hatten fast nicht mehr Kenntnisse von demselben, als die Griechen und Aegypter. Was die Römer hier leisteten, wollen wir jetzt kürzlich anzeigen.

Den Grubenbau der Römer lernen wir theils aus alten Schriftstellern, theils aus neuern Beschreibungen von den Spuren römischer Bergwerke kennen. Die Hauptquellen bei alten Schriftstellern findet man bei Plinius im 33ten und 34ten Buche und beim Strabo. Was die Spuren von alten römischen Bergwerken betrifft, so kennt man diese aus der Gestalt der Grubenmündung und der Art der Arbeit. Die Mündung ist bei den römischen Gruben allgemein von elliptischer Gestalt. An der Arbeit bemerkt man eine außerordentliche Sauberkeit und Reinlichkeit, besonders in den Gängen, die zu den Hauptörtern führen. Die Wände sind

Digitized by Google

so glatt und gerade, wie die mühsamste Steinmetzenarbeit, und die Oeffnungen der Schachte und Stollen sind aus ganzen Steinmassen gearbeitet. Gewöhnlich sind die Gruben sehr geräumig und mit vielen schmalen Queergängen und Stollen durchschnitten. Man findet ungeheure Zechen, die sie mit noch erzhaltigen Bergen anfüllten. Zur Bezwingung des Gesteins bediente man sich theils eiserner Werkzeuge, theils des Feuers. Von den Werkzeugen hat man in verschiedenen Gruben noch Ueberbleibsel, oder Bilder in Stein gehauen angetroffen; man sieht hieraus, daß sie unsern Instrumenten ähnlich waren. Mit Schlägel und Meissel von Eisen arbeitete man sich in die Tiefe durch. Hin und wieder brauchten sie auch Pikken. Diese waren von ungemeiner Größe und Dicke, und wurden nach Plinius XXXIII. f. 21. in den spanischen Goldminen gebraucht; aber auch in andern Gruben bediente man sich ihrer, wie neuere Entdeckungen gezeigt haben. Plinius l. c. nennt sie fractaria. Um das Losbrechen der Erze leichter zu machen, suchte man sie auch durch Feuer zu erweichen, und goß Wasser oder Essig auf das erhitzte Erz, um es noch mürber zu machen. Plin. Pennant. T. I. p. 52. T. II. p. 265. Waren die Erze auf diese Art erweicht, so trennte man sie durch Keile, die man in Spalten einbrachte, und mit eisernen Hämmern hineintrieb. Ein solcher in England gefundener Keil ist $5\frac{1}{4}$ Zoll lang. Durch diese Mittel, das Gestein zu bezwingen, wußten die Alten ungeheure Arbeiten auszuführen. Sie bauten ihre Bergwerke von unermeßlichem Umfange, und drangen z. B. in Spanien in eine Tiefe von mehrern Stadien nach einer schiefen Richtung in die Erde. In Oberelsaß findet man Gruben von 200 Toisen und mehr als 1200 Fuß Tiefe. Unstreitig mußten auch die Alten bei der Anlage ihrer Bergwerke gewisse Arbeiten beobachten, sie mußten also wenigstens die Grundsätze unserer Markscheidekunst kennen. Spuren davon findet man in einer alten Grube in Ungarn, wo ein Stollen in gerader Richtung nach der Kluft fortgeführt ist. Freilich mag ihnen dieses viel Mühe gekostet haben, da sie unsere Werkzeuge, insbesondere den Magnet, nicht kannten, und sie mußten sich also des mühsamen Verfahrens bedienen, das man noch jetzt in Eisenbergwerken, wo der Magnet unwirksam ist, anwenden muß. Wahrscheinlich folgten die Römer bei ihren unterirdischen Arbeiten mehr den Leitungen des Zufalls, als den Regeln der Meßkunst.

Um die mancherlei Uebel abzuwenden, welche dem Bergmann im Innern der Erde drohen, hatte man folgende Gegenanstalten. Um das Einstürzen zu verhindern, brauchte man Bergfesten, die man in der Mitte der Gruben von ziemlicher Länge und Dicke, letztere wohl von zwei und drei Klaftern, stehen ließ. Diese natürlichen Pfeiler bestanden nicht immer aus taubem Gestein, sondern auch aus Erz, welches man dadurch einbüßte. Außerdem stützte man auch noch die Gruben durch Zimmerung. Plin. XXXIII. f. 21. Das Grubenwasser schaffte man auf verschiedene Art weg. Das beschwerlichste Mittel war das Heraustragen desselben in Eimern, denen man eine besondere Gestalt gab (Strab. XII. p. 218; Diod. V, 37); in England hat man in einer Grube noch einen solchen Eimer gefunden. Bequemer war die Abführung des Wassers durch Stollen. Strab. III, p. 147; Diod. V. p. 217. In einem Bergwerke im Oberelsaß am Berge Mont-Menard hielt man die Arbeiten vermittelst einer in die Mitte des Berges gestellten Maschine trocken. Künstlicher war das dritte Mittel, welches im Gebrauche der sogenannten archimedischen Schraube bestand, die uns Vitruv umständlich, aber nicht ganz deutlich beschrieben hat. Gewiß ist es aber, daß sie in schiefer Richtung lag, und also einen schiefen Stollen erfoderte, und daß sie von Menschen durch Treten in

Digitized by Google

in Bewegung gesetzt wurde. Nach Diod. V, 37; Strab. XII. p. 218. war man mit dieser Maschine im Stande, das Wasser aus einer sehr großen Tiefe heraufzubringen. Um die bösen Wetter abzuwenden, welche bei dem Gebrauche des Feuersetzens erstickend waren, nahm man zum Schwingen der Tücher seine Zuflucht, um die Luft in Bewegung zu setzen und unschädlicher zu machen. Plin. XXXIII. f. 21. Es läßt sich aber auch vermuthen, daß sie das bequemere Mittel gekannt haben, die Luft durch ein Wetterzeug zu bewegen und zu reinigen, welches mehrere Spuren zu beweisen scheinen. Vitruv. VIII, 7; Plin. XXXI, 3. Die Dunkelheit in den Gruben vertrieb man durch Lampenlicht. Eine solche Grubenlampe bestand aus Thon mit Braunstein glasirt, wenigstens hat man eine solche gefunden. Die brennende Lampe diente auch zum Maaßstabe bei der Arbeit, indem sich die Arbeiter nach derselben ablöseten. Plin. l. c.

Ganz bekannt ist uns, wie man das losgebrochene Erz zu Tage förderte. Man bediente sich dazu keiner Maschinen, sondern trug es heraus. Es geschah dies im Dunkeln, und die Träger reichten sich dabei einander die Last zu. Man hatte dazu besondere Förderungsstollen angebracht, welche eine schiefe Neigung hatten.

Plinius XXXIII, f. 11. beschreibt noch eine Art der Erzgewinnung, die vorzüglich durch das Ungeheure der Arbeit und des Aufwandes Bewunderung erregt. Man brauchte sie in Spanien, wo die Reichhaltigkeit der Erze den Gebrauch derselben am ersten verstattete. Sie bestand in dem Einstürzen des vorher ausgehöhlten Berges und in dem Auswaschen der dadurch entblößten Erze. Nachdem man durch eine unzählige Menge Arbeiter den erzreichen Berg ausgehöhlt hatte, während welcher Arbeit durch Andere das losgebrochene Gestein und Erz herausgeschafft wurde; so fing man an, nicht ohne große Lebensgefahr, die Bergfesten, die man hatte stehen lassen, einzuhauen, und so den Einsturz des Berges zu befördern. Auf der Höhe des Berges stand eine Wache, welche den Anfang des Risses beobachtete, und davon den Hauern in den Gruben ein Zeichen gab, die nun sogleich wegeilten, um der Gefahr des nahen Einsturzes zu entrinnen. War nun der Berg eingestürzt, so fing man an die in den Bergtrümmern enthaltenen Golderze auszuwaschen. Mit ungeheurem Aufwande leitete man aus der Nachbarschaft, und bisweilen aus großer Ferne, Flüsse zusammen, um mit dem Wasser derselben die Erze zu reinigen. Stieß man bei dem Ableiten der Flüsse auf Thäler, so bauete man Wasserröhren in die Höhe, um durch sie das Wasser zu leiten, und kam man an Felsen, so durchschnitt man sie mit Kanälen, um das Wasser in hölzernen Röhren durchzuführen. Das herbeigeleitete Wasser vereinigte sich zusammen in einem Teiche, der 200 Fuß in die Breite und 10 Fuß in die Tiefe hatte. Aus ihm ließ man es von der Höhe herab auf die zerrissenen Bergtrümmer stürzen. Durch die Gewalt des Wassers wurde nun das taube Gestein losgerissen und fortgeschwemmt, das Golderz aber völlig entblößt. Dieses fand man denn in ganzen Stücken und so rein, daß es kaum der Schmelzung bedurfte. Da aber auch das Wasser nothwendig viele Goldtheilchen mit sich fortreißen mußte, so fing man den Fluß, um ihm diese abzunehmen, unten in verschiedenen Kanälen auf, die mit Bretern eingefaßt und auf dem Boden mit einer dem Rosmarin ähnlichen Staude (ulex) bestreuet waren. Dadurch wurde der mit fortgerissene Goldschlich aufgehalten und durch Trocknen und Verbrennen des Krautes wurde er hernach gewonnen. Die Asche der verbrannten und mit den Goldtheilchen geschwängerten Staude wusch man auf einem Rasen aus, damit sich der Schlich darin setzen konnte. Diese Art der Erzgewinnung nennte man Aerugia.

Was

Digitized by Google

Was das Hüttenwesen bei den Römern betrifft, so beobachteten sie mit den übrigen Völkern des Alterthums ein gleiches Verfahren, und übertrafen ihre Vorgänger nur wenig in der Schmelzkunst. Aus diesem Grunde kann man auch eine vollständigere Beschreibung von dem Hüttenwesen der Römer als eine Ergänzung der mangelhaften Nachrichten von demselben bei den Griechen und Aegyptern ansehen.

Zuerst wurden die Erze durch Glühen, Rösten, Zerstoßen, Auswaschen zubereitet. Das Glühen und Rösten scheint nur den Römern, nicht aber auch den andern Völkern bekannt gewesen zu sein, und man könnte es daher für eine eigne Erfindung derselben halten. Sie konnten dadurch den Schwefel und Arsenik leichter aus den Erzen herausjagen, und im Schmelzen ein reineres Metall erhalten. Auf das Glühen der Erze, das jedoch nicht immer geschah, folgte das Zerstoßen derselben, welches vermittelst Stämpfel (pilis) in Mörsern und mit platten Hämmern verrichtet wurde. Wer das Erz nun in kleine Stücke zerschlagen, so kam es auf die Handmühlen, auf denen es zu einem Mehle zermalmt und zum Waschen hinlänglich zubereitet wurde. Auf den Pyreäen hat man noch solche Handmühlen ganz vollständig gefunden; sie gleichen unsern Senf- und Quickmühlen, und sind aus Granitstein gemacht. Das Waschen der Erze, wodurch man die tauben Bestandtheile ausscheiden wollte, geschah auf eine uns nicht hinlänglich bekannte Weise. Es scheint, daß man dabei nicht viel Kunst und große Vorrichtungen angewandt habe. Vielleicht bediente man sich der einfachen Handgriffe der Aegypter bei der Reinigung ihrer Erze im Wasser; oder man beobachtete das beim Ausschwemmen des Flußgoldes und Flußsilbers in Spanien gewöhnliche Verfahren. Bei diesem letztern Proceß hängete man den klein gestoßenen Flußsand in Sieben ins Wasser, und sammelte die auf den Boden wegen ihrer Schwere niederfallenden metallischen Theile. Das Gesammelte stampfte man dann nochmals und brachte es wieder auf die vorige Art ins Wasser, und so wiederholte man fünfmal den nämlichen Proceß, ehe man den Schlich zum Schmelzen ins Feuer brachte. Strab. XII. p. 220. Man wandte dieses mühsame Verfahren wahrscheinlich so lange an, bis die Handmühlen erfunden waren, wodurch einige Verbesserungen in demselben gemacht wurden.

Zweitens wurden die Erze geschmolzen, wovon uns etwas mehr Nachrichten aufbehalten worden sind. Man bediente sich dazu kleiner Oefen, die mit den in den catalonischen Eisenschmelzhütten noch itzt gewöhnlichen Oefen viel Aehnlichkeit hatten. Bei Genssane Histoire naturelle de la province de Languedoc T. II. p. 228 etc, findet man eine Beschreibung derselben. Sie waren wie eine umgekehrte Glocke gestaltet, und mit ihrer ganzen Tiefe in die Erde gebauet; die Wände bestanden aus einer Masse von Ziegelsteinerde, die eine Dicke von vier bis fünf Fuß hatte. Es schien dies eine Art Kitt zu sein, welcher aus gleichen Theilen Mehl, Ziegelstein und Lehm zusammengesetzt war. Die Höhe der Oefen betrug 8 bis 10 Fuß. Auf der Seite hatte der Boden ein Loch, ungefähr von der Größe eines Quadratfußes, welches zu einem abhängigen und oben offenen Laufgraben führte, durch den die Schlacken abflossen. Beim Ausgange des Ofens und am Ende der Rinne war ein Behälter, in dem das Metall fiel, und auf welchem die Schlacken schwammen, so wie sie durch den Graben gingen, wenn der Behälter voll war. Den Lauf der Schlacken und des Metalls hemmte man, wie es scheint, dadurch, daß man den untern Theil von der Oeffnung des Ofens zustopfte, wenn man das Metall aus dem Behälter herausnahm. Durch diese Oeffnung und vermittelst des Grabens wurde auch die nöthige Luft in den Ofen geführt. Diese

hier

Digitized by Google

hier angeführte Einrichtung hatten aber nicht alle Oefen, denn Plinius sagt (XXXIV, 41), daß man sich beim Schmelzen des Eisens verschiedener Oefen bedient habe. Ueberhaupt scheinen sie gewöhnlich klein gewesen zu sein, und der von Strabo III. S. 141. erwähnte größere in Spanien scheint daher eine Ausnahme gemacht zu haben. Nach eben demselben bauete man in Spanien die Oefen zum Silberschmelzen hoch, um die Schädlichkeit der aufsteigenden Dünste für die Hüttenleute zu vermindern. Dioscorides de mat. med. V, 84. erwähnt auch gewisser Abtheilungen oder Kammern der Oefen, und nach eben demselben hatte man in Cypern ein Gebäude von zwei Stockwerken zum Schmelzen, das oben mit einer Oeffnung und mit Blasebälgen, die durch eine Wand des Gebäudes gingen, versehen war. Die Schmelztiegel (catini), welche man brauchte, waren von einer eigenen Thonart, welche die Glut aushalten konnte. Man pflegte sie mit Lehm zu verschmieren (Plin. XXXIII, 9), und, wie es wahrscheinlich ist, nach der Weise der alten Aegypter beim Läutern der edlen Metalle zu gebrauchen.

Zum Schmelzfeuer nahm man, vornämlich beim Schmelzen des Erzes und Eisens, Tannenholz, Kohlen und andere brennbare Sachen. Die Kohlen waren die gewöhnliche Materie zum Schmelzfeuer, außer daß man sich ihrer beim Golde nicht bedienete, weil dieses sonst zu geschwind zum Schmelzen kam, und zu sehr verrauchte. Strab. III, 147; Plin. XXXIII, 3. Zur Verstärkung diente das Gebläse, dessen Einrichtung aber nur dunkel angegeben wird. Wahrscheinlich setzten die Römer ihr Gebläse nicht, wie wir, durch das Wasser in Bewegung, sondern vielmehr durch Menschen, wozu sie Sclaven brauchten. Der Schmelzproceß konnte natürlich nicht bei allen Metallen gleich sein.

Die Probirkunst, welche beim Scheidungswesen vorzüglich wichtig ist, da man mit derselben den gehörigen Grad des Feuers, die vortheilhafteste Art der Zuschläge und die richtigste Behandlung der Erze auf das genaueste bestimmen kann, war bei den Römern nur noch sehr unvollkommen. Man sieht das aus der Beschaffenheit der entdeckten Schlacken bei noch vorhandenen alten Bergwerken, welche noch so reichhaltig befunden wurden, daß man sie noch einer zweiten Scheidung für werth hielt. Nach einer Beobachtung von Genssane lag die Schuld dieser schlechten Scheidung weniger an der Art der Zuschläge, als an einem Mangel des Feuers, entweder beim Rösten, oder beim Schmelzen. Bisweilen trifft man aber auch ganz rein ausgeschiedene und sogar verglasete Schlacken an, und Genssane bemerkt dabei, daß die Erze, von welchen sie abgezogen wurden, drusenartig und grsenikalisch waren, welche Gattung von Erzen sich gerade am leichtesten behandeln läßt. Für die einzelnen Metalle hatte man wahrscheinlich folgende Schmelzprocesse, so weit sich aus den Nachrichten der Alten hierüber urtheilen läßt. Die edeln Metalle, Gold und Silber, wurden durch das Bleibad gewonnen. Plin. XXXIII, 19—21. Bei der Reinigung des Goldes bediente man sich in Spanien auch des Alauns, der überhaupt, insbesondere aber der cyprische, mit dem Bleierze gleiche Kraft besitzen sollte. Bei einer vermuthlich andern Gattung von Golderz bediente man sich in Spanien als Zuschlag doppelt so viel Salz und dreifach so viel Vitriol, welches wieder mit zwei Theilen Salz und einem Theile vom Steine Schiston, einer Art Alaun, versetzt wurde. Mit diesen Zusätzen schmolz man das Erz in Töpfen, die aus einem feuerfesten Thon gemacht waren.

Das Silbererz wurde in Spanien nach dem Rösten und einer fünfmaligen Wäsche, um die flüchtigen und irdischen Theile wegzuführen, mit aquis medicatis und afflatu salso versetzt. Die Römer

Digitized by Google

Römer bedienten sich zum Reinigen des Silbers gewöhnlich eines bleiischen Zusatzes (Plin. XXXIII, 3), und gossen nach dem Schmelzen das Blei ab. Strab. III. p. 148; Plin. I. c. 12. Es scheint, daß sie in dieser Art der Scheidung eine sehr große Geschicklichkeit besessen haben, wie man aus der Reinheit der gefundenen Schlacken schließen muß, und daß sie das Schmelzen in freier Luft verrichtet haben. Nach Genssane brauchten die Römer auch den Salpeter zur Reinigung des Blei- und Silbererzes, aber mit weniger glücklichem Erfolge. Aus armen silberhaltigen Bleierzen pflegten sie das Silber nicht auszuziehen, weil sie es in Spanien leichter und in Menge haben konnten. Plin. XXXIII, 31 und 3; Strab. III. p. 221. Um silberhaltiges Golderz zu scheiden, nahm man die Silberschlacken weg, und zerstieß und schmolz das Gold nochmals. Plin. XXXIII, 21. — Ob die Römer unsere Amalgamation gekannt haben, kann nicht ausgemacht werden; so viel aber scheint gewiß, daß sie derselben sehr nahe gewesen sind, denn Vitruv und Plinius geben uns eine Beschreibung, wie man Gold an abgetragenen Kleidern mittelst des Quecksilbers reinigen könne. Vitr. VII, 8; Plin. XXXIII, 32. Es fehlte also den Römern nur noch die Anwendung dieses Verfahrens auf den Hütten bei der Scheidung der Erze. Nach den angeführten Schriftstellern brannte man das Gold an den Kleidern aus, und machte aus den ausgebrannten Stükken eine Lauge, welche man dann mit Quecksilber vermischte. Dieses schluckte nun die in der Lauge vorhandenen Goldtheilchen ein, und vereinigte sich mit denselben. Sobald dies geschehen war, goß man die Lauge auf ein Tuch, faßte dieses zusammen, und preßte das Quecksilber aus, wodurch man die Goldtheilchen im Tuche behielt. Daß dieses Verfahren auf den Hütten noch nicht angewendet wurde, lehrt uns das Stillschweigen aller Alten darüber, und der Umstand, daß die Römer nur noch wenig Quecksilber hatten.

Das Kupfer erlangte man durch Benutzung des Cementwassers und durch Schmelzen der Kupfererze. Auf die letztere Art gewann man dieses Metall in den meisten westlichen Provinzen. Gewöhnlich geschah die Reinigung des Kupfers durch ein sorgfältiges Schmelzen und durch bleiische Zusätze. Das campanische Kupfer, eines der vorzüglichsten im Alterthume, behandelte man so, daß man es mit 8 ℔ Blei versetzte, und es dann nochmals zum Schmelzen ins Feuer brachte. Plin. XXXIV, 20. In England, wo die Römer ordentliche Kupfergießereien hatten, wurde das Kupfer auch mit Blei versetzt. In Gallien behandelte man das Kupfererz auf eine sehr kunstlose Art, indem man es zwischen glühenden Steinen schmolz, und dadurch in ein brüchiges Schwarzkupfer verwandelte, das man durch wiederholtes Schmelzen reinigte. Plin. XXXIV, 20. Wie in Spanien, wo die Römer auch beträchtliche Kupferbergwerke hatten, das Kupfer geschmolzen und gereinigt wurde, ist uns unbekannt geblieben.

Das Eisen wurde auf eben die Art, wie das Kupfer, gereinigt. Plin. XXXIV, 41. In Kappadocien soll außer den gewöhnlichen Zuschlägen noch die Beimischung eines gewissen Flußwassers nöthig gewesen sein. Plin. l. c. Wie es scheint, haben die Römer nur das Eisen in kleinen Oefen und beim Blaufeuer geschmolzen; ganz genau kennen wir aber den Schmelzproceß des Eisens nicht, obgleich die Römer in allen ihren Provinzen Eisenerz fanden und benutzten. Auf der Insel Elwa (bei Italien) wurde das Eisenerz so rein gefunden, daß man es zum Theil ohne Zusatz schmelzen konnte. Diodor V, 13. sagt, daß in alten Zeiten daselbst das Schmelzen des Eisensteins in künstlich gebaueten Oefen und bei einem starken Feuer geschehen sei. Die geschmolzene Masse habe man dann in Stücke getheilt, und

Digitized by Google

und an die Kaufleute verkauft, welche damit handelten. In der Folge wurde das Eisenerz dieser Insel nicht mehr auf derselben, sondern auf dem festen Lande gegenüber geschmolzen. Strab. V. p. 342; Plin. III, 6. In England wurde das Eisenerz sehr unvollkommen behandelt, wie man an den noch gefundenen Schlacken sieht, die noch über die Hälfte Metall enthalten.

Zinn und Blei fand man vornämlich in England, Spanien und Lusitanien. Plin. XXXIV, 47. In Spanien gewann man diese Metalle theils aus einem Sande, von dem man sie durch Waschen und Schmelzen reinigte; theils in den Goldgruben aus schwarzen Steinchen, welche die Schwere des Goldes hatten, und durch aufgelaßnes Wasser gewaschen und von dem Golde im Feuer geschieden wurden. Plin. l. c. Vorzüglichen Fleiß aber wandte man auf die Zinn- und Bleigruben in England, wo diese Metalle am häufigsten gefunden wurden. Das Blei kam hier entweder rein in Erzen, oder mit Silbererzen gemischt vor. Diese letztere Art ließ man durch ein mehrmaliges Feuer gehen. Beim ersten Schmelzen schied man das Zinn, beim zweiten das Silber und beim dritten die Galena, welche man durch nochmaliges Schmelzen zu Blei machte. Plin. XXXIV, 47.

Die sogenannten Halbmetalle sind wahrscheinlich nicht alle den Alten bekannt gewesen. Wie sie aber diejenigen gewannen, welche sie kannten, davon haben wir nur eine unvollkommene Kenntniß. Das Queckſilber unterscheidet Plinius XXXIII, 32. in reines, das schon von der Natur vollkommen erzeugt ist, aber nur selten gefunden wird (argentum vivum) und in das durch Kunst zubereitete (hydrargyrum). Man bauete damals schon die noch jetzt berühmte Queckſilbergrube bei Almaden, welche auf Augusts Befehl verschlossen blieb, und nur auf seine ausdrückliche Erlaubniß geöffnet werden durfte, wenn man für die Bedürfnisse Roms einen Vorrath von Queckſilber herausnehmen wollte. Wie man das durch Kunst zubereitete Queckſilber erhielt, beschreibt Vitruv VII, 8. Die mit dem Queckſilber geschwängerte, eisen- und mehr röthlichfarbige Erde, welche schon, wenn sie mit dem Hammer geschlagen wurde, brauchbare und von den Gräbern sorgfältig aufgefangen Queckſilbertropfen ausfließen ließ, brachte man zum Dörren in den Ofen. Die kleinen Tropfen, welche sich hiebei aus dem vom Feuer aufgetriebenen Dampfe erzeugten, und auf dem Boden setzten, kehrte man, wenn die Erde ganz ausgetrocknet war, in ein Wassergefäß zusammen, und reinigte sie darin. Auf ähnliche Art zog man auch Queckſilber aus dem Mennig, den die Römer in Spanien kennen lernten. Vitr. l. c. Nach Dioscorides V, 110. nämlich füllte man eine eiserne Schale mit Mennig, oder richtiger, mit Zinnober, und stellte sie auf ein irdenes Gefäß, das man zugedeckt und allenthalben mit Lehm bestrichen hatte. In diesem Gefäße setzte man dann den Mennig auf ein Kohlenfeuer, und trieb durch die Hitze das Queckſilber aus demselben heraus, welches sich an dem Deckel des Gefäßes in Gestalt eines Rußes ansetzte. Den Ruß schabete man dann vom Deckel ab, ließ ihn erkalten, und erhielt so das Queckſilber. Man benutzte auch das an der Decke der Silberschmelzöfen sich ansetzende Queckſilber, und nach Plinius XXXIII, 32. fand sich unter den Silbererzen ein Stein, in welchem Queckſilber war. Arsenik, oder vielmehr Auripigment, wurde theils rein gefunden, theils auch künstlich zu bereitet, indem man das Auripigment in eine neue Schale, die auf ein gelindes Kohlenfeuer gestellt wurde, legte, und so lange rührte, bis es glühete und seine Farbe änderte. Dann ließ man es kalt werden, und hob es zerflossen auf. Dioscorid. V, 121. Antimonium fand man in Silberminen in einem weißen glänzenden und undurchsichtigen Steine. Dioscorid. V,

99;

Digitized by Google

99; Plin. XXXIII, 33. Den Gallmey kannten die Alten auch schon, aber nicht den Kobolt. Siehe Reimeiers Preisschrift: Wie waren die Bergwerke der Alten beschaffen ꝛc. Desgleichen Großens Vorrede zum zehnten Band seiner Uebers. des ältern Plinius.

Metalla, eine Stadt in Sardinien, welche wahrscheinlich von den dabei liegenden Bergwerken den Namen hatte, Briet hält sie für das heutige Civita di Oliſia.

Metallina, nach Plinius die fünfte Kolonie in Lusitanien. Die Lage dieſes Orts ist nicht zu bestimmen, weil kein anderer Geograph oder Geschichtschreiber seiner gedenkt. Im Itin. Ant. findet sich ein Matellinum in der Nähe von Emerita, und dieses kennt man noch unter dem Namen Medelin am Flusse Anas; es ist aber nicht glaublich, daß es das Metallina des Plinius sei, weil die Römer ihre Pflanzstädte in einer Provinz so vertheilten, daß nicht leicht zwei sehr nahe bei einander waren, wie es doch hier der Fall hätte sein müssen. Andere Beweise fehlen aber. Mannert Geogr. I, 331. Nach einer alten Inschrift soll dieser Platz auch Castra Vicellina geheißen haben.

Metallon, ein Hafen der Insel Kreta auf der Südküste, welcher der Stadt Gortynna gehörte. Jetzt Matala.

Metanastae, siehe Jazyges.

Metanira, nach Apollod. I, 5. 1. Die Gemahlin des Celeus, welche die Ceres, als sie in Gestalt einer alten Frau zu ihr kam, gastfreundlich aufnahm, sie bei sich behielt, und derselben ihren jüngern Sohn Deiphon zur Erziehung anvertrauete. Einst belauschte sie aber die Göttin, um zu sehen, was sie mit dem Kinde machte, und da sahe sie zu ihrer größten Bestürzung, daß sie den Knaben des Nachts ins Feuer legte. Den Zweck dieses dem Anscheine nach grausamen Verfahrens nicht begreifend, that sie einen lauten Schrei, und entweihete dadurch die geheimnißvolle Stille, welche zu dem heiligen Unternehmen, dem jungen Kinde die Natur der Unsterblichen zu geben, und alles ihm anklebende Irdische zu zerstören, erfodert wurde. Ceres ward darüber so aufgebracht, daß sie den Knaben im Feuer liegen und verbrennen ließ, der Metanira aber, indem sie sich ihr zu erkennen gab, die heftigsten Vorwürfe über ihren Vorwitz machte. Dem ältern Sohne der Metanira, dem Triptolem, schenkte die Göttin ihren Drachenwagen, und verließ nun das Haus des Celeus. Apollod. l. c. Ovid. Fast. IV, 539. Statt des Namens Metanira findet man auch die Namen Meganira, Melanira, Menalina, Melania, Metania u. s. w.

Metana, ein Ort in Aetolien, südlich unter Therma, jetzt Evoria.

Metapontum, eine griechische Kolonie in Lucanien am tarentinischen Meerbusen. Diese Stadt des ehemaligen Großgriechenlands, welche besonders durch den Aufenthalt des Pythagoras daselbst berühmt geworden ist, muß den noch vorhandenen Ruinen nach zu urtheilen, sehr groß an Umfang gewesen seyn. Nach Justin soll Epeus, der Baumeister des trojanischen Pferdes, ihr Stifter gewesen, und die Werkzeuge, womit er dasselbe bauete, sollen hier aufbewahrt worden sein. Ist dies richtig, so müßte man ihren Ursprung in den ältesten Zeiten suchen. Den Namen wollen Einige von ihrer Lage herleiten, und durch Transpontum erklären, weil sie von Griechenland aus jenseit des Meeres lag. Daß sie von Griechen gegründet wurde, ist sehr wahrscheinlich, obgleich keine sichern Nachrichten davon vorhanden sind. Allem Vermuthen nach wurde sie, so wie ganz Lucanien, durch die Samniter verheert; die Ursache ihrer Zerstörung ist aber unbekannt. Die Ruinen derselben findet man noch bei dem kleinen Städtchen Torre di mare. Durch Ackerbau scheinen die Einwohner sich sehr viel Reichthümer erworben zu haben. So wird erzählt, daß sie einst

aus

Digitized by Google

aus Dankbarkeit eine goldene Garbe nach Delphi schickten. Der Hafen, so viel sich noch davon urtheilen läßt, beschrieb einen großen ovalen Platz, in welchen das Meer durch einen breiten Kanal von 250 Klafter hineingeleitet worden war. Er ist jetzt mit Sand angefüllt; zur Zeit der Stürme dringt aber das Meerwasser hinein, und macht den Platz zum See. Im Sommer und bei trocknem Wetter soll man noch die Ringe erblicken können, an denen die Schiffe angelegt wurden. Berühmt war dieser Hafen im Alterthum nie. Metapont war bald Feindin, bald Freundin von Tarent. Ungeachtet seiner vortrefflichen Lage ist es doch seit seiner Zerstörung nicht wieder aufgebauet worden. Ausz. aus den Voy. pitt. V, 24, 169, 171.

Metaris, oder Megaris, aestuarium, bei Ptolem ein Meerbusen an der östlichen Küste von England, unstreitig die große Einbucht, welche jetzt the Wash genannt wird. Mannert Geog. II. 2 H. 208.

Metarus, ein Fluß auf der Nordküste von Spanien, der heutige Eo bei der Stadt Mondonnedo.

Meta sudans, ein Springbrunnen in Rom, in der vierten Region und in der Gegend vom Amphitheater des Titus (il Colisseo). Er hatte in der Gestalt Aehnlichkeit mit den in den Circis zum Ziele aufgestellten Meten; daher auch der Name. Das Wasser quoll oben aus einer Oeffnung hervor, und floß dann über den ganzen Kegel dergestalt herab, daß er durchaus mit Wasser bedeckt war. Senec. Ep. 57. Man sieht noch einige geringe Ueberbleibsel davon.

Metatores, diejenigen, welche vor der Armee vorausgeschickt wurden, um einen bequemen Platz zum Lager aufzusuchen, und dasselbe darauf abzustechen. Adams röm. Alt. 669.

Metaurus, 1) ein Fluß in der italiänischen Landschaft Umbrien, der durch Asdrubals Niederlage berühmt geworden ist. Jetzt Metaro.

2) Ein anderer Fluß in der Landschaft der Bruttier.

Metelis, die Hauptstadt des metelischen Nomos im großen Delta in Unterägypten. Sie führte zur Zeit des Steph. Byz. den Namen Bechis, und lag gegen Südosten von Balbitine (Rosette). Jetzt Missil.

Metellinum, siehe Metallina.

Metellus, die unter diesem Namen berühmten Römer, siehe unter Caecilius und in den Nachträgen zu diesem Art.

Metharme, eine Tochter des Pygmalion, welche den Cinyras heirathete, und mit ihm den Oxyporus und Adonis, die Oesodice, Laogare, und Brisa zeugte. Apollod. III, 14, 3.

Methone, eine Tochter des Aleyoneus, welche sich nebst ihren Schwestern, über den Tod ihres Vaters, als dieser im Streite der Riesen mit den Göttern getödtet worden war, von dem kanastroischen Vorgebirge hinab ins Meer stürzte, und von der Amphitrite in einen Eisvogel verwandelt wurde. Hegesand. ap. Nat. Com. VIII. c. 16.

Methone, eine Tochter des Ladon. Siehe Metope.

Methone, 1) auch Methona, eine feste Stadt mit einem Schlosse auf einem schroffen Felsen in der peloponnesischen Landschaft Argolis, zwischen Epidaurus und Trözen, an der Küste gelegen. Noch jetzt führt der Ort den alten Namen, und man findet daselbst noch Spuren von alten Mauren. Nahe dabei, 20 Stadien westwärts, lagen warme Bäder, welche unter der Regierung des macedonischen Königs Antigonus daselbst entdeckt wurden. Paus. II, 33 etc.; Thuc. IV, 45. 2) Auch Methone, eine berühmte Seestadt mit einem sehr guten Hafen in Messenien, die man für Homers Pedasos hält. Der Kaiser Trajan erklärte sie für frei. Jetzt Motoe. 3) Eine ansehnliche Stadt in der thessalischen Landschaft Magnesia.

Sie

Digitized by Google

Sie war einst der Sitz eines kleinen Königreichs, und lag am pagasäischen Meerbusen, oberhalb des Vorgebirges Acantium (jetzt Capo Volo). 4) Eine Stadt im macedonischen Pierien, deren Eroberung Alexanders des Gr. Vater ein Auge kostete. Sie lag in der Nähe des heutigen Lepati, nördlich von Pydna (Citro), am thermaischen Meerbusen (Golfo di Salóniki).

Methora, eine Stadt im Norden der indischen Halbinsel, disseits des Ganges, in dem berühmten prasischen Reiche, dem kleinen Volke der Susarenä zugehörig. Mannert Geog. V, 1 H. 108.

Methydrion, ein Flecken in Arcadien, fast in der Mitte dieses Landes, südlich unter Orchomenos (Orcomenos). Seine Einwohner wendeten sich auch nach Megalopolis.

Methyes, ein Beiname der Isis. Plut. de Is. et Os. p. 374. T. II. Opp. Er bezeichnete die Isis als die Alles gebärende und schaffende Kraft der Natur. Jablonsk. Panth. aegypt. P. II. p. 123.

Methymna, eine Tochter des Macareus, von welcher die Stadt Methymna auf der Insel Lesbos den Namen bekommen haben soll. Diod. Sic. V. c. 83. n. 339.

Methymna, eine der ansehnlichsten Städte der Insel Lesbos (Metaline). Sie war das Vaterland des großen Musikers Arion, und in ihrer Gegend wurde der beste Lesbische Wein erbauet. Jetzt Malivo.

Metia porta, der alte Name der porta Esquilina in Rom; siehe dies. Adams röm. Alt. 1056.

Metiadusa, eine Tochter des Eupalamus und Gemahlin des Cecrops, mit welcher er den Pandion, zeugte. Apollod. III, 15, 5.

Meticheum, μετιχεῖον, ein Gerichtshof in Athen, der seinen Namen von einem Baumeister Metichus, der ihn erbauete, erhalten hatte. Er war einer der vorzüglichsten Gerichtshöfe. Die Richter in demselben mußten Männer von guter Herkunft sein, in gutem Rufe stehen, keine öffentlichen Schulden und wenigstens ein Alter von 30 Jahren haben. Pott. Arch. I, 231.

Metilius (M.). Diesen Namen führten verschiedene Volkstribunen, z. B. Liv. V, 11 im Jahre Roms 353; XXII, 25 im Jahre Roms 538; Sp. Metilius war A. U. 339 Volkstribun, Liv. IV, 48; M. Metilius (Liv. XXV, 22) wurde A. V. 543 als Gesandter vom Senat an die Konsuln geschickt und T. Metilius Croto kommt Liv. XXIII, 31 im Jahre Roms 539 als Legat vor, und wird vom Ap. Claudius nach Sicilien gesandt, um die alte Armee dahin zu führen.

Metina, eine Insel an der südlichen Küste von Gallien, zu Gallia Narbonensis gehörig. Sie lag zwischen den Mündungen der Rhone und soll deswegen von der mittlern Mündung wahrscheinlich Metapina heißen. Sie ist vermuthlich der westliche Theil von la Commargues. Mannert Geog. II, 1 H. 98.

Metiocha, eine Tochter des Orion und Schwester der Menippa. Siehe Menippa.

Metion, ein Sohn des Erechtheus, und der Praxithea, Apollod. III, 15, 1. Seine Söhne vertrieben den Pandion vom Throne zu Athen. Apollod. III, 15, 5. Man weiß die Namen derselben nicht alle, und begreift sie unter der gemeinschaftlichen Benennung der Metioniden; nur zwei von ihnen werden genannt, nämlich Eupalamus, den Metion mit der Alcippe zeugte, bei Apoll. III, 15, 8 und Diod. IV, 76 und Sicyon bei Paus. II, 6. p. 125. S. Not. Heynii in Apollod. 868.

Metiosedum, bei Caes. VII, 61, ein Ort in Gallia Lugdunensis, der entweder mit Melodunum einerlei Stadt ist, oder doch wenigstens südlicher an der Seine als Paris lag, wie die Erzählung Cäsars zeigt. Mannert Geog. II, 1 H. 148.

Metis,

Digitized by Google

Metis, eine Tochter des Ocean. Bei Apoll. II, 1 wird erzählt, daß sie dem Saturn eine Arzenei gegeben habe, welche machte, daß er alle seine von ihm verzehrten Kinder wieder ausspeien mußte, deren Hülfe sich dann Jupiter im Kriege gegen seinen Vater und die Titanen bediente. Sie ward nun die Gemahlin Jupiters. Hesiodus erwähnt der obigen Erzählung von dem Brechmittel der Metis nicht. Bei ihm erhält Rhea diesen Rath von ihren Aeltern, dem Uranus und der Gäa; es scheint also die Erzählung bei Apollodor von einem spätern Dichter herzurühren. Apollod. I, 3, 6 bemerkt, daß sie sich in allerlei Gestalten habe verwandeln können, um den Umarmungen Jupiters zu entgehen. Einige Ausgaben lesen zwar Θέτιδι statt Μέτιδι, aber offenbar lehrt das Folgende, daß Μετιδι die richtige Lesart sei. Heyne in Not. ad h. l. erklärt dies so. Da auch von der Thetis erzählt wird, daß sie sich in mancherlei Gestalten habe verwandeln können, und einige Kodices Θετιδι lasen, so wurde wahrscheinlich das folgende: μεταβαλλόσῃ εἰς πολλὰς ἰδέας etc. von einem Abschreiber in den Text eingeschoben. Indessen könnte es auch sein, daß man eben das von der Metis erzählt habe, was von der Thetis erzählt wurde. Auch macht der Scholiast zu Hesiodus Theog. v. 885. die Anmerkung, daß man von der Metis anführe, sie habe die Macht gehabt, sich in jede Gestalt, welche sie wollte, zu verwandeln. — Ein Orakelspruch der Gäa und des Uranus hatte dem Jupiter geweissagt, daß Metis zuerst ein Mädchen, dann aber auch einen Sohn gebären würde, welcher dem Jupiter die Herrschaft des Himmels zu entreißen bestimmt wäre. Um nun diesem Schicksale zu entgehen, suchte er sich ihrer mit List und Schmeichelei zu bemächtigen, als sie mit der Minerva schwanger ging, und verschlang sie mit der noch ungebornen Minerva. Auch hatte er dabei die Absicht, daß sie ihn Gutes und Böses zu unterscheiden lehren möchte. Hes. Theog. 886; Apollod. I, 3, 6. Metis war die klügste aller Göttinnen, die personificirte Klugheit. Die Fabel vom Verschlingen der Metis ist daher eine Allegorie, welche ein alter Dichter erfand, der, um die Weisheit seines Jupiters auszudrücken, dies durch die Erzählung einer ähnlichen Fabel that, wie sie in der Geschichte des Saturns vorkommt. Not. Heyn. ad Apollod. 38. Herm. Myth. S. 292.

Metiscus, ein Wagenführer des Turnus, den aber Juturna, des Turnus Tochter, vom Wagen warf, und diesen selbst regierte, ohne daß es Turnus merkte. Sie wollte ihren Vater auf diese Art dem Tode entreißen, dem er sonst, wie ihr Juno gesagt hatte, nicht entgehen werde. Virg. Aen. XII. v. 468.

Metius Suffetius, oder Fuffetius, ein Feldherr der Albaner gegen die Römer, nach dem Tode ihres Königs Cölius, oder Cluilius. Er war zwar ebenfalls wegen seines Hasses gegen die Römer berühmt und einer der vornehmsten Anstifter des Krieges zwischen den Albanern und dem Könige der Römer, Tullus Hostilius, gewesen; aber er mochte sich doch zu schwach gegen die Römer fühlen, und vermied daher sorgfältig eine Schlacht mit denselben. Ja, als er Nachricht bekam, daß die Vejenter und Fidenater sich zusammen verbunden hätten, um sowohl die Römer als die Albaner, wenn sie sich durch eine Schlacht geschwächt haben würden, anzugreifen: so dachte er ernstlich auf Friede mit den Römern, und verlangte eine Unterredung mit dem Könige Tullus. Diesem berichtete er nun die Verschwörung der Vejenter und Fidenater gegen sie beide, und da Tullus auch ähnliche Nachrichten erhalten hatte, so kam es zu freundschaftlichen Ausgleichungen, und man that von beiden Seiten den Vorschlag, beide Völker mit einander zu vereinigen, indem Tullus zugleich verlangte, daß alle, oder doch wenig-

Digitized by Google

wenigstens die vornehmsten Albaner nach Rom ziehen sollten, und wenn sie dies nicht wollten, sollte ein gemeinschaftlicher Senat gewählt werden, um beide Völker unter Einem Oberherrn zu regieren. Die Zumuthung, Alba zu verlassen, schlugen die Albaner gänzlich ab, und man berathschlagte nun über den andern Vorschlag, beide Völker von Einem Oberhaupte regieren zu lassen. Hier fand sich aber eine neue Schwierigkeit in der Frage, ob Alba oder Rom die Oberhand haben sollte. Suffetius sprach zum Vortheil Alba's, weil dieses die Mutterstadt, Rom aber nur die Kolonie von Alba war; Tullus hingegen berief sich auf Roms Ueberlegenheit an Macht und Reichthum. Endlich kam man überein, die Sache durch einen Zweikampf zu entscheiden, und zu dem Ende aus beiden Heeren drei Kämpfer zu erwählen. Von Seiten der Albaner wählte man drei Brüder, die Söhne eines gewissen Curiatius, und von Seiten der Römer auch drei Brüder, die Söhne des Horatius. Die beiden kämpfenden Partheien waren nahe mit einander verwandt, indem ihre Väter zwei Schwestern, die Töchter des Albaners, Sequinius, geheirathet hatten. Der Kampf fiel zum Vortheil der Römer aus (s. Horatii), und die Albaner erkannten nun den König Tullus für ihren Oberherrn, der darauf dem Suffetius befahl, ihm mit seiner Mannschaft gegen die Vejenter beizustehen. Diese nebst den Fidenatern rückten darauf gegen die Römer ins Feld, und Tullus und Suffetius stellten sich ihnen entgegen. Letzterer aber — sei es nun, daß ihn sein Vertrag mit den Römern reuete, oder daß er gleich Anfangs bei Abschließung desselben treulose Absichten gehabt hatte — beredete sich mit den Albanern am Tage vor der Schlacht, daß sie an dieser keinen Theil nehmen, sondern sich von dem römischen Heere trennen, und sich dann mit denen vereinigen wollten, welche den Sieg davon trügen. Da ihm alle Beifall gaben, so verließ er, als beide Heere gegeneinander marschirten, den Platz, wohin er gestellt war, und zog sich mit den Albanern auf eine Anhöhe. Tullus merkte die Verrätherei recht gut; um aber die Soldaten nicht muthlos zu machen, sagte er laut zu ihnen, daß Suffetius auf seinem Befehl die Anhöhe besetzt habe. Die Römer trugen nun wirklich den Sieg davon, und Suffetius, um seine Verrätherei zu verbergen, griff die fliehenden Ueberbleibsel der Feinde an, und verfolgte sie. Tullus ging darauf in der Nacht heimlich nach Rom, um sich mit dem Senat über die Verrätherei der Albaner zu berathschlagen. Nachdem er mit diesem die Maaßregeln zur Bestrafung der Treulosigkeit verabredet hatte, kam er mit Anbruch des Tages wieder ins Lager zurück, schickte ein Kommando ab, die Stadt Alba zu zerstören, und befahl dann, daß die Römer und Albaner ohne Waffen vor ihm erscheinen sollten; insgeheim aber gab er den Römern die Anweisung, ihre Schwerdter, unter ihren Kleidern versteckt, mit zu bringen. Nun entdeckte er die Verrätherei des Suffetius dem versammelten Heere, und sprach das Urtheil über ihn, ihn an zwei Wagen zu befestigen, die von zwei Pferden nach entgegengesetzten Richtungen gezogen wurden, und ihn so in Stücken zu reißen. Die Theilnehmer an der Verrätherei wurden mit dem Schwerdte getödtet und die übrigen Albaner nach Rom versetzt. Allg. Weltg. X, §. 752c.

Metoeci, Μετοικοι. So nannte man diejenige Klasse von Einwohnern in Athen, welche zwischen den eigentlichen Staatsbürgern und den Sclaven in der Mitte stand. Sie bestand aus Fremdlingen und Ausländern, welche sich in Athen niedergelassen hatten. Eigentlich machten in allen griechischen Staaten die Ausländer, welche sich daselbst niedergelassen hatten, eine solche Mittelklasse zwischen den Bürgern und den Sclaven aus, von Athen aber kennen wir vorzüglich ihre Rechte und Verpflich-

Digitized by Google

pflichtungen. Wir schränken uns daher meistens auf diesen Staat ein. Erstlich muß man die Μέτοικοι wohl von den Ξένοις unterscheiden. Unter den letztern verstand man nämlich nur solche Fremde, die eine Zeitlang sich in Athen aufhielten, ohne sich gerade daselbst häuslich niederzulassen. Den Namen μέτοικοι könnte man daher füglich durch Schutzverwandte übersetzen. Sie betrachteten sich als eins mit den Eingebornen, und sahen den Staat, wo sie wohnten, gleichsam als ihr zweites Vaterland an. Solcher Ausländer gab es in den griechischen Städten eine große Anzahl. In Athen beliefen sie sich auf 10000 Familien, und man kann annehmen, daß sie zu Korinth, Aegina und in andern griechischen Handelsstädten nicht geringer gewesen sind. Sie theilten sich wieder in mehrere Klassen. Einige waren reiche und bemittelte Leute, welche sich in den genannten Städten nur niederließen, um sich daselbst zu vergnügen. Die meisten derselben wurden am Ende unter die Bürger aufgenommen, und die Geschichte liefert uns eine Menge Beispiele solcher naturalisirten Ausländer, unter denen sogar manche als berühmte Männer bekannt sind. Die zweite Klasse der Ausländer nährte sich von allerlei Gewerben, die sie ohne Nachtheil ihrer Ehre treiben konnten, z. B. von Kaufmannschaft und Krämerei, indem sie sowohl einheimische als ausländische Waaren in die Städte zu Markte brachten. Aristoph. Plut. 904; Isocrat. Areop.; Demosth. in Eubul. Zu dieser Klasse gehörten auch die berühmten Buhlerinnen, welche als Tänzerinnen, Flöten- und Harfenspielerinnen in Athen und Korinth lebten, und mit ihren Reizen wucherten. Isocrat. Areop. p. 335. ed. Bal.; Aristoph. Nub. 960; Athen. XII. Auch die Freigelaßnen zählte man dazu. Diese Klasse machte eine geschickte, thätige und glückliche Volksklasse aus, welche, ob sie gleich nicht die Vorrechte der Bürger hatte, sich unter dem Schutze der Gesetze ein ansehnliches Vermögen sammelte, und sich immer mehr ausbildete. Viele von ihnen schwungen sich empor, verbanden sich durch Heirathen mit den Bürgern, und traten endlich selbst in die Reihe derselben ein. Oft scheinen aber doch die Gesetzgeber der griechischen Staaten den Vortheil, welchen diese Klasse dem Staate brachte, nicht eingesehen zu haben, indem sie dieselben durch mancherlei Gesetze bedrückten, und wenigstens sehr herabsetzten.

Wenn Fremden in Athen unter die Klasse der Schutzverwandten treten wollten, so mußten sie sich beim Areopagus melden, und von demselben in das öffentliche Register eingetragen werden. Dann war es ihnen erlaubt, in der Stadt zu wohnen und ihre Geschäfte nach Belieben zu treiben; nur durften sie keine öffentlichen Aemter verwalten, bei den Volksversammlungen ihre Stimmen nicht geben, und überhaupt an der Regierung des Staats keinen Antheil nehmen. Dagegen aber waren sie verpflichtet, sich allen von den Bürgern gemachten Gesetzen und Verordnungen zu unterwerfen, und die eingeführten Gebräuche zu beobachten. Ferner durften sie auch nicht in ihrem eignen Namen Geschäfte betreiben, sondern sie mußten sich einen Bürger zum Beschützer (προστάτης) wählen, der sie gegen Gewaltthätigkeiten und Unterdrückung sichern und sie vor Gericht vertreten mußte. Dagegen war derselbe aber auch berechtigt, allerlei Dienstleistungen von ihnen zu verlangen. Unterließen sie es, sich einen Patron unter den Bürgern zu wählen, oder waren sie nachläßig in Erfüllung der Dienstleistungen, welche derselbe von ihnen verlangen konnte; so wurde eine gerichtliche Klage (ἀποστασίου δίκη) gegen sie angestellt, und ihre Güter wurden confiscirt.

Was die Pflichten der Schutzverwandten betrifft, welche der Staat von ihnen verlangte, so mußten sie erstlich einen jährlichen Tribut bezahlen, welcher

μετοίκιον

Digitized by Google

μετοικιὸν hieß. Jede Mannsperſon zahlte 12 Drachmen, oder, nach Heſychius, nur 10; eine Frau, welche keine Söhne hatte, die Hälfte; hatte ſie deren aber, ſo war ſie frei, und dieſe mußten bezahlen. Nicht nur die in Athen ſelbſt wohnenden Schutzverwandte, ſondern überhaupt alle, welche im attiſchen Gebiete ſich niedergelaſſen hatten, es mochte ſein, wo es wollte, waren zu dieſem Tribut verpflichtet. Wer nicht bezahlen konnte, wurde von den zur Einnahme beſtellten πωληταις auf einen gewiſſen Marktplatz, nach Plutarch μετοικιον, nach Demoſthenes Πωλητηριον τῶν μετοικίων genannt, gebracht, und daſelbſt als Sclave verkauft. Dieſes Schickſal wiederfuhr unter andern, nach dem Diogenes Laertius, dem Philoſophen Xenocrates, welchen aber Demetrius, indem er das dem Staate ſchuldige für ihn abtrug, wieder aus der Sclaverei befreiete. Zur Zeit des perſiſchen Krieges brachte es Themiſtokles in Athen dahin, daß dieſe Abgabe den Schutzverwandten erlaſſen wurde; aber lange behielten ſie dieſe Freiheit nicht, wahrſcheinlich mußten ſie gleich nach Themiſtokles Fall die Abgabe wieder bezahlen. Nur zu Gunſten derjenigen machte man eine ehrenvolle Ausnahme, welche durch ihre Verdienſte um den Staat ſich ein Recht an die Erkenntlichkeit deſſelben erworben hatten. Dieſe wurden durch eine beſondere Verordnung des Volks mit einer Immunität von allen Auflagen, Taxen und andern Pflichten, die ſie ſonſt leiſten mußten, befreit, ſo daß ſie nur diejenigen noch zu erfüllen hatten, welche auch den freigebornen Bürgern oblagen. Dieſe Immunität hieß Ἰσοτέλεια, oder ἀτέλεια, und diejenigen, welche ſie genoſſen, Ἰσοτελεῖς. Zu den Pflichten der Schutzverwandten gehörte auch, daß ſie bei öffentlichen Solennitäten nur als dienende Perſonen erſcheinen durften. Bei den Panathenäen z. B. mußten die Weiber derſelben Waſſergefäße (ὑδρίας), oder Sonnenſchirme (σκιαδεια) zur Bedeckung der vornehmen atheniſchen Bürgerinnen, die Männer aber kleine Schiffchen (σκάφαι) tragen, zum Zeichen, daß ſie als Ausländer zu Schiffe nach Athen gekommen wären.

Das höchſte Ziel, wonach die Schutzverwandten ſtrebten, war die Erlangung des Bürgerrechts. Nur durch auſſerordentliche Verdienſte konnten ſie dazu berechtigt werden. Ehe ihnen daſſelbe feierlich ertheilt worden war, durften ſie ſich weder deſſelben anmaßen, noch in eine bürgerliche Familie heirathen. Geſchahe dieſes, und wurde es entdeckt, ſo verkaufte man ſie zu Sclaven. Unter Perikles hatten dies Schickſal 5000 auf einmal. Plut. Pericl.

In andern griechiſchen Staaten ſcheinen die Ausländer in ähnlichen Verhältniſſen geſtanden zu haben; wenigſtens war es der Fall bei den Böotiern. Thuc. IV, 92; Nitſch Beſchr. d. Zuſt. d. Gr. I. S. 381; Pott. Arch. I, 98, 118.

Μετοικιὸν, der Tribut, den die Schutzverwandten in Athen entrichten mußten, ſiehe Metoeci.

Meton, ein Athenienſer, ein Sohn des Pauſanias und Schüler des Phainus, der ſich um die Zeitrechnung ſehr verdient machte, und ſtatt der bisher ſehr fehlerhaften Zeitcyclen eine richtigere Aera einführte, welche, weil ſie 19 Jahre dauerte, die Enneadekaëteride genannt wurde (ſ. dieſ. Art.). Im Jahre 432 v. Chr. G. (Olymp. LXXXVI, 4.) ungefähr 10 Monate vor dem peloponneſiſchen Kriege beobachtete er nämlich mit dem Aſtronomen Euktemon das Sommerſolſtitium, und brachte eine Periode von 19 Sonnenjahren oder 235 Mondumläufen heraus, welche das Sonnenjahr mit dem Mondjahre ziemlich übereinſtimmend machte. Die Dauer des Sonnenjahres ſetzte er auf $365\frac{1}{19}$ Tag oder auf 365 Tage 6 St. 18′ 56″ 50‴ und da nun nach neuern Beobachtungen es eigentlich 365 Tage 5 St. 48′, 43″ oder 45″ lang iſt, ſo war das Metoniſche Jahr

Digitized by Google

ungefähr um 30′ 12″ zu groß, welches in 19 Jahren denn schon einen beträchtlichen Unterschied machte. Den synodischen Mondumlauf setzte er auf 29 T. 12 St. 45′, 57″, 26‴, welches von neuern Beobachtungen, die ihn 29 T. 12 St. 44′, 3″ 10‴ angeben, nur sehr wenig abweicht. Daraus berechnete Meton das Mondenjahr auf 354 Tage 9 St. 11′, 29″, 21‴. Ob ihn gleich die Lustspieldichter über seine neue Entdeckung verspotteten (Aristoph. in av. v. 998), so krönte doch der glänzendste Beifall seine Bemühungen. Man glaubt aber, daß er seine Bestimmung des Sonnen- und Mondenjahres nicht durch eigene Beobachtungen gefunden, sondern sie von auswärtigen Nationen, den Chaldäern oder Aegyptern, genommen habe. Die Athener ließen nun die Punkte der Nachtgleichen und der Solstitien auf die Mauer des Pnyx eingraben, und setzten den Anfang des Jahres auf den Neumond nach dem Sommersolstitium. Auch andere griechische Völker nahmen Metons Jahrrechnung an. Nach seinen Berechnungen verfertigte man Tafeln, welche in mehrern Städten an Säulen aufgehängt waren, und welche die ganze Periode von 19 Jahren hindurch den Zustand des Himmels und die Geschichte des Jahreslaufs abbildeten. Für jedes Jahr waren auf denselben die Punkte angegeben, wo die Jahreszeiten anfingen, und für jeden Tag die Voraussagung der abwechselnden Luftveränderungen. Diod. Sic. XII. p. 94; Theon. Smyrn. in Arat. Phaenom. p. 93; Salmas. exerc. Plin. p. 740. Von Metons Lebensumständen finde ich nichts aufgezeichnet. Er lebte noch zwischen dem 3ten und 4ten Jahre der 91ten Olympiade. Anach. Reis. III, 168. 421.

Μετοπη, Metope, Zwischentiefe, nannte man bei den dorischen Säulen den viereckigen Raum, welcher sich zwischen zwei Triglyphen in dem Friese befindet. S. Columna. Da der Ursprung der Metopen von dem Raume hergeleitet wird, der zwischen den Balken übrig blieb, und der in den ältesten Zeiten offen gelassen, hernach aber zugemauert wurde; so könnte man die Metopen auch bei andern Säulenarten annehmen. Allein man scheint bei der jonischen und korinthischen Säule die Metopen gleich Anfangs weggelassen zu haben, indem man die Balkenköpfe versteckte und sie nicht über die Mauer vorspringen ließ, um einen glatten und zierlichen Fries zu erhalten. Vielleicht lag auch die Ursache ihrer Weglassung in der Schwierigkeit, welche mit einer richtigen und regelmäßigen Eintheilung der Triglyphen und Metopen verbunden war, indem der Triglyph allezeit über das Mittel der Säule und Säulenweite stehen, die Metope aber immer ein reguläres Viereck ausmachen mußte. Stieglitz Encyclop. der Baukunst. Art. Metope.

Metope, eine Tochter des Ladon und Gemahlin des Asopus, von dem sie den Ismenus, Pelagon und zwanzig Töchter gebar. Apollod. III, 12. 6. Bei Diod. Sic. IV. c. 74. heißt sie Mythone und ihre Söhne werden Ismenus und Pelasgus und statt 20 Töchter werden nur 12 genannt.

Metope, eine Gemahlin des Flusses Sangarius und Mutter der Hecuba. Apollod. III, 12. 5.

Metra, siehe Mestra.

Metres, oder Methres, nach Einigen der Vater der Dido und des Pygmalion. Serv. ad Virg. Aen. I. v. 646.

Metreta, μετρητης war das größte Maaß der Griechen, dessen man sich in flüssigen Sachen bediente. Es hieß auch ἀμφορευς, καδος, κεραμιον und σταμνιον. Das Wort μετρητης bedeutet eigentlich ein Maaß. Man hat darunter nichts anders zu verstehen, als ein gewisses Cubikmaaß, oder einen gewissen cubirten Fuß, der das Grundmaaß zu andern kleinern oder größern Maaßen ist. So könnte man bei uns den

Digitized by Google

den rheinländischen Kubikfuß auch eine Metreta, ein Maaß, ein Urmaaß nennen, weil sich alle andere Maaße darauf beziehen. Eben so ist bei den jetzt in Frankreich eingeführten Maaßen der sogenannte Metre auch eine solche Metreta, ein Urmaaß. Es gab so viel verschiedene Metretas, als es verschiedene Fuße nach Längenmaaß in Griechenland gab. Wir wollen sie einzeln hier anführen:

1) Die Metreta des pythischen oder delphischen Fußes enthielt 764 Paris. Cubikzoll und wog 4527 Drachmen (zu 63 P. Gran) reines Wasser, nach Pariser Gewicht 30 Pf. 15 Unzen, 1 Gros, 18 Gran. Sie kam überein mit $15\frac{5}{12}$ Paris. Pint.; 13,17 Berl. Maaß zu 58 P. Cubikzoll; 10,79 Dresd. Visier-Kannen, zu 70,8 P. Cubikzoll; 7,79 hannöv. Kann. zu 98 P. Cubikzoll; 8,37 Hamb. Kannen zu $91\frac{3}{4}$ P. Cubikzoll; 16,51 Brschw. Quart zu $46\frac{1}{2}$ Paris. Cubikzoll.

2) Die Metreta des geometrischen oder nautischen Fußes enthielt 1092 P. Cubikzoll und wog 6471 Drachmen (zu 63 P. Gran) in reinem Wasser, oder 44 Pf. 3 Unz. 6 Gros, 16 Gran, Par. Gew. Sie kommt überein mit $22\frac{3}{4}$ Pint.; 18,82 Berl. Maaß zu 58 P. Cubikzoll; 15,42 Dresd. Visier-Kann. zu 70,8 P. Cubikzoll; 11,14 hannöv. Kann. zu 98 P. Cubikzoll; 11,96 Hamb. Kann. zu $91\frac{3}{4}$ P. Cubikzoll; 23,61 Braunschw. Quart zu $46\frac{1}{2}$ P. Cubikzoll.

3) Die Metreta des römischen Fußes, oder die römische Metreta, enthielt 1296 Par. Cubikzoll und wog 7680 Drachmen zu 63 Par. Gran, reines Wasser, oder 52 Pf. 8 Unz. Paris. Gewicht. Sie kommt überein mit 27 Par. Pinten; 22 Berl. Maaß, 18,3 Dresd. Visierkannen; 13,2 hannöv. Kann.; 14,2 Hamb. Kannen; 28 Brschw. Quart.

4) Die Metreta des griech. olympischen Fußes enthielt 1496 Par. Cubikzoll, und wog 8862 Drachmen zu 63 Par. Gran in reinem Wasser, oder 60 Pf. 9 Unz. 4 Gros, 61 Gran. Sie kommt überein mit $31\frac{5}{6}$ Par. Pint.; 25,8 Berl. Maaß; 21,1 Dresd. Visirkann.; 15,2 hannöv. Kann.; 16,3 Hamb. Kannen; 32,2 Quart.

5) Die Metreta der Pygme oder des mittl. griech. Fußes war ziemlich das doppelte der pythischen Metreta No. 1. Sie enthielt 1555 Par. Cubikzoll und wog 9214 Drachmen zu 63 Par. Cubikzoll reines Wasser, oder 62 Pf. 15 Unzen, 6 Gros, 54 Gran.

6) Die Metreta des Pygon oder großen griechischen Fußes, oder die attische Metreta, enthielt 1686 P. Cubikzoll und wog 10000 Drachmen in reinem Wasser, oder 68 Pf. 4 Unzen, 7 Gros, 30 Gran Paris. Gewicht. Sie kommt überein mit $35\frac{1}{2}$ Paris. Pinten, 29 Berl. Maaß; 23,8 Dresd. Visierkann.; 17,2 hannöv. Kann.; 18,4 Hamb. Kannen; 36,4 Brschw. Quart.

7) Die Metreta des königl. oder phileterischen Fußes, enthielt $2027\frac{1}{2}$ Paris. Cubikzoll und wog 12000 Drachmen, oder 82 Pf., 2 Unz., 1 Gros, 62 Gran. Sie kommt überein mit $42\frac{1}{4}$ Paris. Pinten, 34,9 Berl. Maaß, 28,6 Dresd. Visierkannen, 20,6 hannöv. Kannen, 21,9 Hamb. Kannen, 43,8 Braunschweig. Quart.

8) Die Metreta der pythischen oder kleinen Elle, oder des Fußes des ägyptischen Stadiums, oder die ägyptische Metreta, oder die Metreta des Ptolemäus, enthielt $2576\frac{5}{12}$ Paris. Cubikzoll und wog 15266 Drachmen reines Wasser, oder 104 Pf. 5 Unz. 4 Gros, 56 Gran Paris. Gewicht. Sie kommt überein mit $52\frac{7}{12}$ Paris. Pinten, 44,4 Berl. Maaß, 36,3 Dresd. Visierkannen, 26,2 hannöv. Kannen, 28,2 Hamb. Kannen, 55,7 Brschw. Quart.

Digitized by Google

9) Die Metreta der Mittelelle von 24 Digitis, oder die syrische Metreta, oder Metreta des Antiochus, enthielt 3712 Par. Cubikzoll, und wog 22000 Drachmen oder 150 Pf. 4 Unz., 7 Gros, 23 Gran Paris. Gewicht. Sie kommt überein mit 75¾ Paris. Pinten, 64 Berl. Maaß, 52,4 Dresd. Kannen, 37,8 hannöv. Kannen, 49,6 Hamb. Kannen, 80,2 Brschw. Quart.

Alle diese Metreten verhalten sich nach der hier angegebenen Ordnung zu einander beinahe wie die Zahlen: 1, 1 2/7, 1 2/3, 1 20/21, 2 1/18, 2 2/11, 2 2/3, 3 2/5, 4 6/7.

Jede Metreta, sie mochte sein, von welcher Art sie wollte, enthielt 12 Chous (Congios), 72 Xestes (Sextarios), 144 Kotylos (Heminas), 288 Tetarta (Quartarios), 576 Oxybapha (Acetabula), 864 Cyathos (Cyathos), 1728 Konchas (halbe Cyathos), 3456 Mistra (Ligulas), 4320 Chemas, 8640 Kochlearia. Je nachdem die Metreten verschieden waren, waren auch diese kleinern Maaße verschieden; man kann also aus obigen Angaben die verschiedenen Werthe für diese kleinern Maaße berechnen.

Bei den Römern war auch Metreta ein Gefäß, dessen sie sich zur Aufbewahrung des Oels bedienten. Cato R. R. 100. Metrol. Taf. v. Grosse 81. 82 ꝛc. Pott. Arch. III, 209.

Metrodorus, ein griechischer Schriftsteller, den Plinius im 33ten Buche anführt. Er war von Skepsis in Troas gebürtig, und lebte zu Mithridats Zeiten. Man hatte von ihm eine Beschreibung von Ländern und Städten, auf welches Werk Plinius da, wo er ihn anführt, Rücksicht nimmt. Nach Plinius XXXIV. f. 16. rührte von ihm mit der Vorwurf her, der den Römern gemacht wurde, daß sie die etruscische Stadt Volsinii blos deswegen erobert hätten, um sich der darin befindlichen 2000 Statüen zu bemächtigen. Er hieß deswegen Misoromäus, der Römerfeind. Heyne antiq. Aufsätze II, 95.

Metrodorus, ein anderer griechischer Schriftsteller, der vom Plinius im 35ten Buche unter den Schriftstellern über die Malerei angeführt wird. Er schrieb von der Architectur, wie Plinius hinzusetzt, muß also der Malerei und der Gemälde nur beiläufig Erwähnung gethan haben. Man hält ihn für eben den, der zugleich Maler und Philosoph war, und von Athen nach Rom geschickt wurde, als Paullus Aemilius einen Mann verlangte, der zugleich Maler und Philosoph wäre, um ihn sowohl zum Erzieher seiner Kinder brauchen, als auch, um durch ihn die Schildereien, welche der macedonische Triumph erfoderte, verfertigen lassen zu können. Plin. XXXV. f. 40. 50. Aemilius Paullus, fügt Plinius hinzu, war sehr mit ihm zufrieden. Heyne antiq. Aufs. II, 102.

Metrodorus, ein Philosoph aus der Schule des Democrit, von Chios gebürtig. Er schrieb ein Werk de natura nach Cic. Qu. Acad. IV, 23, von dem der Eingang vom Aristokles bei Euseb. Praepar. XIV. p. 765. angeführt wird. Uebrigens aber wird er von den griechischen Schriftstellern nur sehr selten erwähnt, und was wir von seinen Grundsätzen noch übrig haben, steht fast alles in einem Plutarchischen Fragmente und in den Büchern des Verfassers von den Meinungen der Weltweisen. Nach diesen Bruchstücken zu urtheilen, pflichtete Metrodor den ersten Grundsätzen des Democrit bei. Er behauptete auch eine unendliche Menge von Atomen, einen unendlichen leeren Raum, unendlich viele Welten und Unzuverlässigkeit der Zeugnisse der Sinne. Auch sprach er ganz mit den Worten und Gründen der ältesten Eleatiker von der Unmöglichkeit der Entstehung wirklicher Dinge, von der Ewigkeit, Unendlichkeit und Unbeweglichkeit oder Unwandelbarkeit des Ganzen. Plut. ap. Euseb. I, 8. praep. Ev. Seine

Meinun-

Digitized by Google

Meinungen über die merkwürdigsten Erscheinungen der Luft und der Erde stehen beim angeblichen Plutarch und beim Seneca. III, 1. 3. 4. 5. 7. 9. 15; Sen. Nat. Qu. VI, 19.

Es gab auch einen Metrodor unter den Epicuräern, und man kann oft nicht wissen, von welchem Metrodor bei den Alten die Rede ist. Die Meinung von der Unendlichkeit oder der unendlichen Zahl der Welten eignet Stobäus dem Epicuräer zu. Dieser Metrodor war aus Athen gebürtig, ein Schüler des Epicur (Laert. X, 22. etc.), und wird vom Cicero ein beinah zweiter Epicur genannt (de fin. II, 28). Außer Strabo und andern führt ihn auch Athenäus VII. p. 279. an. Er starb noch früher als Epicur. Diog. Laert. X, 18. 23; Gassend. de vit. Epic. I. c. 8. Ob er gleich in Athen geboren war, so heißt er doch gewöhnlich der Lampsacener, weil er sich wahrscheinlich langen in Lampsacus aufhielt.

Noch ein anderer Metrodorus von Stratonicea, war erst ein Anhänger des Epicur und dann des Carneades, weil er von diesem mit sehr vielen Wohlthaten überhäuft worden war. Diog. Laert. X, 9. Außer diesen gab es noch andere Metrodori, welche in Fabric. Bibl. Gr. T. II. p. 660. und T. III. p. 606. ed Harl. angeführt werden. Meiners Gesch. d. Wiss. I, 347; Fabr. Bibl. Gr. l. c.

Metronomi, μετρονόμοι, waren bei den Griechen Officianten, welche über alle Arten des Maaße, nur über das Getreidemaaß nicht, die Aufsicht hatten. Fünf von ihnen befanden sich in der Stadt Athen, und zweimal so viel im Piräus, wo der größte Jahrmarkt in Attika gehalten wurde. Potts Alterth. I, 272.

Metroon, Μητρῶον, ein Platz im Ceramicus in Athen, der der Göttermutter heilig war. Pott. Arch. I, 130.

Metropolis, 1) eine Stadt in Lydien am Caystер, vielleicht das heutige Tireh oberhalb Ephesus (Ajasoluc). 2) Eine Stadt mit einem Schlosse in Acarnanien, auf der Westseite des Achelous (Aspro Potamo). Ungefähr eine Meile unter dem heutigen Stratos vertheidigte sie eine Furth durch den Fluß, welche im Kriege sehr wichtig war. Ihr gegenüber stand Conope an der Ostseite des Flusses. 3) Eine ansehnliche Stadt in Thessalia Hestiäotis, am Flusse Curalius (Onkero). Sie führt noch jetzt den alten Namen. 4) S. Olbia.

Metulum, eine ansehnliche Stadt der Japoden in der illyrischen Provinz Japydia. Sie war die Hauptstadt der nach freien Japoden, und lag in einer bergigten Gegend. Der Kaiser August brachte mit ihrer Belagerung im illyrischen Kriege lange zu, und wurde auch dabei verwundet. Suet. Aug. 20. Man hält sie für das heutige Metling, an der Gränze von Kroatien und Krain.

Mevania, eine Stadt in Umbrien, deren Gegend nach der Beschreibung des Silus Italicus und Lucanus vortreffliche Viehzucht hatte. Jetzt Bewagna.

Mezentius, ein König zu Agylla in Italien, dem nachherigen Cäre, der zur Zeit der Ankunft des Aeneas in Italien lebte, und daher in Virgils Aeneis vorkommt, wo er eine bedeutende Rolle spielt. Der Dichter schildert ihn als einen Tyrannen, der viele auf die grausamste Art hinrichten ließ, indem er einen lebendigen und todten Menschen zusammen band, so daß der erstere auf die schrecklichste Art hinsterben mußte. Endlich wurden die Einwohner von Agylla seiner Unmenschlichkeiten überdrüßig, empörten sich, tödteten seine besten Freunde, steckten sein Haus in Brand, und zwangen ihn, sich mit den Flucht zum Turnus zu retten. Vom diesem begehrten sie seine Auslieferung, aber vergeblich. Ving. Aen. VIII. v. 482 etc. Serv. ad h. l. Als Turnus

Digitized by Google

nus und Aeneas mit einander in Krieg geriethen, leistete er ersterm tapfere Hülfe, und tödtete unter andern den Hebrus, Latagus, Palmus, Evathes, Mimas, Akron und Orodes. Virg. Aen. X. v. 689 etc. Er kam sogar selbst mit dem Aeneas im Gefecht zusammen, verfehlte ihn aber mit seinem Wurfspieße, und traf dagegen den Antor; Aeneas aber schleuderte mit solcher Stärke die Lanze nach ihm, daß sie seinen Schild durchbohrte, und ihm in dem Unterleibe stecken blieb. Mezentius fiel, und Aeneas wollte ihn nun vollends mit dem Schwerdte tödten; aber sein Sohn Lausus vertheidigte seinen Vater so tapfer, daß dieser aus der Schlacht hinweg gebracht werden konnte. Lausus wurde zwar getödtet, aber Aeneas selbst bedauerte ihn, pries seine Tapferkeit und seine kindliche Liebe gegen einen so grausamen Vater, und ließ ihn nebst seinen Waffen den Seinigen überliefern. Mezentius hatte indessen seine Wunde verbunden, und war schmerzlich um seinen edlen Sohn bekümmert. Endlich sah er ihn todt daher bringen, und nun überließ er sich ganz seinem Schmerz und dem heißen Wunsche, ihn zu rächen, oder mit ihm zu sterben. Nachdem er, der Sitte gemäß, sein Haupt mit Erde bestreuet hatte, setzte er sich, ungeachtet seiner Wunde, wieder zu Pferde, eilte in die Schlacht, und foderte den Aeneas mit lauter Stimme zum Kampfe auf. Dieser erschien auf den Ruf, ob er gleich nur zu Fuß war. Es erfolgte nun ein hartnäckiger Kampf, bis endlich Aeneas dem Pferde des Mezentius eine Wunde in den Kopf beibrachte, daß es sich wüthend in die Höhe bäumte, und dann mit dem Mezentius niederstürzte. Aeneas tödtete ihn nun vollends, nachdem Mezentius ihn noch gebeten hatte, seinen Körper zu begraben, und ihn nicht den erbitterten Tyrrhenern, welche ihn vertrieben hatten, und sich bei der Armee des Aeneas befanden, zur Mishandlung zu überlassen. Virg. Aen. X. v. 768 etc. Nach den Geschichtschreibern soll Mezentius den Rutulern erst nach des Turnus Tode gegen den Aeneas zu Hülfe gekommen sein. In der Schlacht mit ihm sei Lausus verloren gegangen (s. Aeneas), und Lausus, des Mezentius Sohn, habe nun den Ascanius in der Stadt Lavinium belagert. Hier habe dieser des Nachts einen so glücklichen Ausfall gethan, daß er den Lausus mit vielen seiner Leute getödtet habe. Mezentius habe nun um Friede gebeten, ihn auch erlangt, und nachher mit dem Ascanius in Freundschaft gelebt. Dion. Halic. I, 7; Liv. I, 2; Aur. Victor. de O. G. R. c. 14. 15. Nach Andern soll aber doch Mezentius vom Ascanius in einem Zweikampfe getödtet worden sein. Cato ap. Servium laudante Fabric. ad Vict. l. c. c. 15.

Mica, ein Krümchen, Bischen, war auch der Name eines gewissen prächtigen Tafelzimmers, welches Kaiser Domitian auf dem Cölischen Berge erbauen und so nennen ließ, weil es sehr klein war. Martial. II, 59. 1. Man nannte es auch Mica aurea. P. Vict. et. Sext. Rufus. Man konnte von hier das Mausoleum des K. Augustus sehen.

Micare digitis, siehe Morra.

Micipsa, ein Sohn des Massinissa, Königs von Numidien. Mit seinen Brüdern Gulussa und Manastabal erhielt er nach des Vaters Tode das Königreich gemeinschaftlich, und als dieser ohne rechtmäßige Erben verstorben war, regierte er allein über Numidien. Man lobt ihn als einen tapfern und in den Wissenschaften nicht ganz unerfahrnen König. Mit den Römern lebte er in beständiger Freundschaft, und als er A. U. 635. starb, hinterließ er seine Länder seinen beiden Söhnen, Adherbal und Hiempsal, welche mit dem Jugurtha, Manastabals natürlichen Sohne, zugleich regieren sollten. Seine Genealogie siehe unter Masinissa.

Micylus, siehe Myscelus.

Micy-

Digitized by Google

Micythus, ein Liebling des thebaischen Feldherrn Epaminondas, durch welchen der persische Abgesandte Diomedon von Cyzicus den Epaminondas für die Absichten seines Königs gewinnen sollte. Aber der tugendhafte Feldherr schlug die Geschenke des Diomedon aus, und befahl auch dem Micythus, diesem die erhaltenen fünf Talente wieder zu geben, wenn er ihn nicht der Obrigkeit von Theben überliefern sollte.

Midajum, eine Stadt in Phrygia Epictetus, östlich von Dorylaum (Eskischehr).

Midamus, einer von den funfzig Söhnen des Aegyptus, dessen Braut die Danaide Amymone war, welche ihn in der Brautnacht umbrachte. Hyg. fab. 170.

Midas, ein alter König in Phrygien, ein Sohn des Gordius. Herod. Clio c. 14; Iustin. XI. c. 7. §. 14. Seine Mutter war nach Hyg. fab. 191. die Cybele. Philostrat de vit. Apoll. VI. c. 27. läßt ihn aus dem Geschlechte der Satyre abstammen. Von ihm erzählt die Fabel mancherlei Sagen. Als er noch als Kind in der Wiege lag, kamen Ameisen, und trugen ihm Körner in den Mund. Dieses deuteten die Wahrsager dahin, daß er einst sehr große Reichthümer erlangen würde. Val. Max. I, 6; Ael. V. H. XII, 43; Cic. ad. Div. I, 36. Als Midas nachher König geworden war, zog Bacchus mit seinem Gefolge durch Phrygien, und der trunkene Silen verirrte sich von demselben. Einige Bauern brachten ihn zum Midas, und dieser führte ihn dem Bacchus wieder zu. Ovid. Met. XI, v. 90; Hyg. l. c. Nach Andern nahm Midas den Silen mit List gefangen, indem er den Brunnen, aus welchem dieser zu trinken pflegte, mit Wein anfüllte, so daß dieser davon trunken ward und einschlief. Max. Tyr. Diss. 30. Dieser Brunnen befand sich bei der Stadt Ancyra, welche Midas erbauet hatte, und erhielt von ihm den Namen Midasbrunnen. Paus. Att. c. 4. §. 8.

Nachdem Silen vom Midas gefangen worden war, gab er ihm die philosophische Lehre, daß die größte Glückseligkeit sei, niemals geboren zu werden und die nächste nach dieser, bald nach der Geburt zu sterben. Cic. Tusc. Quaest. 1. Midas lieferte nun seinen Gefangenen an den Bacchus wieder ab, und weil Silen mit seiner Aufnahme und Bewirthung sehr wohl zufrieden war, so erlaubte Bacchus dem Midas, einen Wunsch für sich zu thun. Er wünschte sich hierauf, daß alles, was er berührte, zu Gold werden möchte, und diese Bitte gewährte ihm auch der Gott auf der Stelle. Er hatte Anfangs eine große Freude darüber, als er sah, daß sich alles bei seiner Berührung in Gold verwandelte; aber als auch die Speisen und Getränke, welche er genießen wollte, nicht ausgenommen waren, so fing ihn sein unüberlegter Wunsch bald an zu gereuen, und er bat den Bacchus, das schreckliche Geschenk wieder zurückzunehmen. Bacchus war gütig genug, auch diesen Wunsch zu erfüllen, und befahl ihm, den Fluß Pactolus stromaufwärts zu gehen, den Kopf in die Quelle desselben zu tauchen, und sich darin zu baden. Nachdem er dieses gethan hatte, wurde er von den Folgen seiner Thorheit wieder befreiet, und die alles in Gold verwandelnde Gabe ging nun auf den Pactolus über, der von der Zeit an Gold mit sich führte. Aber dennoch war Midas durch diese Erfahrung nicht klüger geworden. Als nachher Apollo und Pan mit einander stritten, wer von ihnen der geschickteste Musiker sei, und beide den Tmolus und Midas zu Schiedsrichtern erkohren; so gab Midas der Syrinx des Pan vor der Leier des Apollo den Vorzug, und erbitterte dadurch den Gott der Harmonie so sehr, daß er ihm ein Paar lange Eselsohren zum Zeichen seiner Dummheit ansetzte. Midas bemühete sich nun zwar, diesen verdächtigen Hauptschmuck mit seiner königlichen Mütze zu verbergen; aber vor seinem Barbier mußte er doch wenigstens das Haupt entblößen,

Digitized by Google

blößen, und ob ihm gleich der König unter den härtesten Drohungen Stillschweigen anbefahl; so konnte er doch die Natur seines Gewerbes nicht ganz verleugnen, und um weder seiner Schwatzhaftigkeit einen Zwang anzuthun, noch seinem Versprechen, das Geheimniß zu bewahren, entgegen zu handeln, grub er ein Loch in die Erde und rief ganz leise in dasselbe die Worte hinein: König Midas hat Eselsohren. Nun scharrte er das Loch wieder zu. Aber bald darauf wuchs hier ein Büschel Schilfrohr empor, und so wie dieses vom Winde bewegt wurde, hörte man ganz deutlich von demselben die Worte wiedertönen, welche der Barbier in die Erde gerufen hatte, so daß nun das Geheimniß im ganzen Lande bekannt ward. Ovid. l. c.; Hyg. l. c.; Lycophr. v. 1401. et. Tzetz. ad h. l. Nach Andern gab ihm Apollo Eselsohren, weil er seinen Esel beschimpft hatte; wieder Andre sagen, er habe ihn gar selbst in einen Esel verwandelt. Schol. Aristoph. ad Plut. v. 287. Ausser diesen findet man noch folgende einzelne Nachrichten vom Midas. Nach Heraclides war seine Gemahlin Hermodica eine sehr schöne und kluge Dame, und die erste, welche die Einwohner von Cyme Münzen zu prägen lehrte. Er soll mit ihr drei Söhne, den Gordius, Ancharas und Otreus, gezeugt haben; sein vierter Sohn aber, Litnerses, war unehlich. Conon ap. Phot. Biblioth. sagt, daß Midas große Schätze gefunden und dadurch ungeheure Reichthümer erlangt habe, daß er vom Orpheus auf dem Berge Pierius unterrichtet worden sei, und es durch verschiedene Künste dahin gebracht, daß man ihn zum Könige der Brigier ausgerufen habe; daß unter seiner Regierung Silenus auf dem Berge Brime erschienen sei; daß Midas seiner Wunderkraft, alles in Gold zu verwandeln, sich bedient habe, um die Brigier zu überreden, aus Europa über den Hellespont nach Asien zu gehen; daß er sich hier in Mysien niedergelassen und hier den Namen der Brigier in Phrygier verwandelt habe. Durch eine Menge Kundschafter, die er in seinem Gebiete gehalten habe, habe er alles erfahren, was in demselben gethan und gesprochen worden sei, so daß er, weil Niemand einen Anschlag gegen ihn zu machen habe wagen dürfen, bis in einem hohen Alter in Ruhe und Friede regiert habe; daher sei die Fabel von seinen Eselsohren gekommen, weil man dem Esel vor allen Thieren ein sehr gutes Gehör zugeschrieben habe.

Hiezu fügen wir noch die Bemerkungen eines berühmten neuern Gelehrten über die Fabel vom Midas bei. Die Fabel vom Midas, sagt er, hat gewiß einen großen Theil ihrer Verwicklung den Satyrspyramen zu Athen zu danken. Wir würden davon besser urtheilen können, wenn wir die Σατυρικα des Dercyllus noch hätten, worin auch, wie aus einem Citat beim Verfasser der Abhandlung von den Flüssen T. II. Opp. Plut. p. 1154. C. zu schließen ist, die Fabel vom Midas weitläuftig behandelt worden war. Um die mancherlei Fabeln vom Midas zu ordnen, muß man zwei Fabelkreise als Quellen derselben annehmen. Die eine ältere ist auf Geschichte gegründet, und hat es mit dem durch seine Bergwerke und durch sein Handelsverkehr reichen König von Phrygien zu thun. Erstlich ist hier zu bemerken, daß Midas eine Zeitlang ein allgemeiner Name der Könige von Phrygien war, indem man hintereinander mehrere Könige dieses Namens in der alten phrygischen Geschichte aufgezählt findet. In die Regierung eines solchen Midas fällt die Zusammenschmelzung des Bacchus- und Cybelendienstes in Phrygien. Daher tritt nun der Name Midas in den Cyclus der dionysischen Mythen. Der durch die Goldkörner seiner Gruben und des Pactolusflusses reich gewordene König Midas nahm den Bacchusdienst willig in sein Land auf. Auf diesen historischen Midas passen nun die Fabeln von seiner Gefangennehmung des Silenus, seiner Wundergabe, alles

Berührte

Digitized by Google

Berührte in Gold zu verwandeln, seinem Baden im Paktolus u. s. w. — Der zweite jüngere Fabelkreis verwandelt den Aufnehmer und Beschützer des Bacchusdienstes in einen Begleiter, παρασιτος, διασωτης, des Bacchus selbst. Hier, unter den Silenen und Satyrn, wird er selbst Satyr, und bekommt als solcher Satyrohren, μετειχε τ̃ων Σατυρων γενους ὁ Μιδας, ὡς ἐδηλω τα ὠτα, sagt Philostrat de vit. Apoll. T. VI, 27. p. 267, einer alten Ueberlieferung nach. Hier tritt nun die lächerliche Travestirung durch das attische satyrische Drama ein, das überhaupt den alten phrygischen Fabeln von der Omphale, vom Litypersès, dem Sohne des Midas und vom Midas selbst so gern eine burleske Gestalt gab. Dazu kam noch die Vorstellung von der phrygisch-lydischen Weichlichkeit, worüber wir in Ansehung des Midas noch ein merkwürdiges Fragment des Geschichtschreibers Xanthus beim Athenäus XI, 3. S. 516. B. besitzen. Der weichliche Midas und der wilde struppige Marsyas (von dem man eine ähnliche Geschichte erzählt, s. Marsyas) sind gleichsam die beiden entgegengesetzten Endpunkte im Gefolge des Bacchus. Der barbarische Phrygier (in der Person des Marsyas) erscheint nun auch (in der Person des Midas) als ein schlaffer unverständiger Klügling, und erkennt in einem Wettkampfe des Apollo mit dem Pan (worunter man nichts anders als den alten Wettstreit der Lyra mit den Flöten, wobei das Wort Syrinx in der jüngern Bedeutung für die Panspfeife misverstanden wird, s. Marsyas) dem letztern den Preis zu. Zur Belohnung erhält er die berüchtigten Eselsohren. Die spitzigen Satyrohren nämlich konnte die attische Bühne leicht in Eselsohren verwandeln. In einem merkwürdigen Fragment des Kritobulus hat Midas nur Satyrhörnchen, oder ein δας κερασφορον beim Plutarch im Gastmal T. II. S. 150. E. Eine phrygische Localsage von einem plauderhaften Rohre (s. Meimann de causis narrationum de mut. form. p. 57) gab einem andern Dichter den Stoff zu der angeführten Barbiergeschichte. Das Midas in den satyrischen Dramen sehr häufig paradirt habe, beweisen schon einzelne Titel derselben und manche Stellen, wie die des Telestes beim Athenäus S. 617. B. im Fragment des Sosibischen Litypersès. S. 134. ꝛc. ed. Lichst. beweisen, daß die Fabel von ihm in denselben auf die mannichfaltigste Art ausgebildet worden ist. Es scheint, daß die Bestrafung des Midas durch Eselsohren eine Anspielung sein soll, welche ein attischer Dichter auf ein partheiisches Urtheil der fünf Kampfrichter, die einem der wettkämpfenden dramatischen Dichter allezeit den Preis zuerkannten, gemacht haben mag. Dies wird wenigstens dadurch wahrscheinlich, daß die Midasohren von den frühern Griechen bis auf den römischen Persius herab immer nur von unberufenen und dicköhrigen Kunstrichtern gebraucht wurden; daß, wie man aus Beispielen weiß, die Urtheile der erwähnten atheniſchen Kampfrichter nicht immer so kunstverständig und partheilos ausfielen, wie damals, als Cimon und seine Collegen zu ausserordentlichen Kampfrichtern ernannt wurden, sondern daß oft aus Partheilichkeit (s. die merkwürdige Parabase des Aristophanes in den Rittern 504 ꝛc.), oder gar aus träger Vergeßlichkeit (Aristophanes in den Eccles. 1116 etc.) Midasurtheile äußerst häufig waren. Freilich mußte eine solche Anspielung sehr versteckt geschehen, weil der dramatische Dichter, der sie sich erlauben wollte, sich auch wieder in den Händen der Kampfrichter befand, welche sich leicht dafür rächen konnten. Attisches Museum, Jahrg. 1797. B. I. H. 2. S. 359.

Midas, der Name mehrerer alten phrygischen Könige. Der eine folgte dem Litypersès, dem angeblichen unehlichen Sohne des vorigen Midas, als König in Phrygien. Man erzält, daß er sich des Reichs auf folgende Art bemäch-

Digitized by Google

mächtigt habe. Er zog einst des Nachts, unter dem Vorwande, den Göttern ein feierliches Opfer zu bringen, aus der Stadt Gordium, unter Begleitung eines zahlreichen Haufens von Phrygiern, die auf allerlei musikalischen Instrumenten spielten, zugleich aber, weil sie um die Absicht ihres Herrn wußten, Schwerdter und Dolche unter ihren Kleidern verborgen hatten. Aus Neugierde folgten ihnen viele Bürger aus der Stadt nach, weil sie gar keine Verrätherei besorgten. Aber die Verschwornen warfen plötzlich ihre Instrumente von sich, fielen das versammelte Volk mit dem Schwerdte an, machten viele nieder, bemächtigten sich der Stadt, und riefen den Midas zum Könige aus. Polyaen. VII. Dieser Midas scheint also vorher ein reicher Privatmann gewesen zu sein.

Ein anderer Midas, ein Sohn des Gordius, war der erste unter den ausländischen Fürsten, der dem Orakel nach Delphi Geschenke schickte. Nach Herodot lib. I, schickte er dem Apollo seinen königlichen Thron oder Richterstuhl, worauf er als Richter zu sitzen pflegte, und der von vortrefflicher Arbeit gewesen sein soll.

Ein dritter Midas soll wegen des vielen Unglücks, das er während seiner Regierung erlebte, sich durch das Trinken eines großen Bechers voll Stierblut das Leben genommen haben. Strab. I. p. 61. Nach Plutarch de superstit. p. 168. T. II. Opp. soll er zu diesem Entschluß gebracht worden sein, weil er durch fürchterliche Träume und Erscheinungen sehr geängstigt wurde. Sein Sohn war Adrastus, mit dem das Königreich Phrygien zu Ende ging, indem es eine Provinz des lydischen Reichs ward. Allg. Weltg. IV. §. 718 ꝛc.

Midas, ein kleiner König in Macedonien, den Cranaus vertrieb, und dessen Land eroberte.

Midas, ein Agrigentiner, welcher in der 24ten Pythiade den Preis auf der Flöte davon trug, und daher vom Pindar in einer besondern Ode besungen wurde.

Midea, ein Ort in der peloponnesischen Landschaft Argolis. Er lag auf der Straße von Argos nach Epidaurus (Pidaure), nordwestlich vom heutigen Lissa.

Midea, eine Phrygierin und Geliebte des Electryon, mit welcher dieser den Licymnius zeugte. Apollod. II, 4. 5.

Midea, eine Nymphe, mit welcher Neptun den Aspledon zeugte. Paus. Boeot. c. 38; von ihr soll die Stadt Midea in Böotien den Namen haben. Paus. ib. c. 39.

Midea, eine Tochter des Phylus, mit welcher Herkules den Antiochus zeugte. Paus. Phoc. c. 50. Sie wird auch Meda genannt. Paus. Att. c. 5.

Migonitis, ein Beiname der Venus, unter dem sie ihren Tempel, der Insel Cranaus gegenüber, auf dem festen Lande hatte. Paris soll hier zuerst die Reize der entführten Helena genossen haben, daher der Name.

Milanion, ein Sohn des Amphidamas, eines Sohns des Lycurgus. Nach Apollodor III. 9. 2. war er ein Liebhaber der Atalanta und da diese nur denjenigen unter ihren Freiern als Gemahl anerkennen wollte, der sie im Laufe übertreffen würde; so bediente sich Milanion folgender List. Er hatte von der Venus drei goldene Aepfel bekommen; diese warf er beim Wettlaufe der Atalanta in den Weg, und diese ließ sich durch die Schönheit derselben verleiten, sich darnach zu bücken, und sie aufzuheben. Milanion kam auf diese Art eher zum Ziele, und heirathete die Atalanta. Beide liebten sich mit ausserordentlicher Zärtlichkeit; sie sollen sich sogar einmal in dem Tempel des Jupiter (nach andern der Cybele) umarmt haben, welches die Gottheit aber so beleidigte, daß sie beide in Löwen verwandelt wurden. Milanion zeugte mit der Atalanta den Parthenopäus. Diese Atalanta, von der

Digitized by Google

der wir hier sprechen, ist nach Einigen des Jasus, eines Sohnes des Lycurgus und folglich eines Onkels des Milanion, Tochter; nach Andern eine Tochter des Schöneus. Statt des Milanion erzählen Andere diese Geschichte vom Hippomenes. Siehe Atalanta. Apollod. III, 9. 2.

Milata, sc. castra, auch Malata, ein Ort in Niederungarn. Die Maaße passen auf den heutigen kleinen Ort Banostar, westlich von Peterwardein, der, wie die dortigen Ueberbleibsel zeigen, ehemals ein ansehnlicher Ort war. Sonst hat man Peterwardein, wo auch Meilensäulen gefunden worden sind, für diesen Ort gehalten. Wo in der Peuting. Taf. Milata genannt wird, haben die Itinerarien, die Not. Imp., und Ammian Bononia, ohne Milata zu kennen, so wie die Peuting. Taf. kein Bononia kennt. Mannert Geogr. III, 752.

Milesia, ein Beiname der Ceres, den sie von der Zeit an führte, als Alexanders Soldaten ihren Tempel zu Milet plündern wollten, und ihnen aus demselben eine helle Flamme entgegenschlug, wovon sie alle blind wurden. Val. Max. I, 1. extern. n. 5; Lactant. Inst. II, 7. §. 19.

Milesion teichos, das Schloß, welches die Milesier in Unterägypten auf der Westseite der sebennytischen Mündung erbaueten, als sie unter Psammitich und Cyaxares hier landeten.

Miletopolis, siehe Olbia.

Miletus, ein Sohn des Apollo und der Aria, einer Tochter des Kleochus. Er war ein ausserordentlich schöner Knabe, und wurde daher von allen Söhnen des Asterion und der Europa leidenschaftlich geliebt. Da er aber dem Sarpedon vor den andern den Vorzug gab, so kam es darüber zwischen den Brüdern zum Streite, und Sarpedon und Rhadamanth mußten Kreta verlassen. Auch Milet floh aus der Insel und ging nach Karien, wo er die berühmte Stadt Milet erbauete. Apollod. III, 1. 2. Nach Andern hieß der Geliebte des Sarpedon, um dessentwillen er Kreta verlassen mußte, Atymeios. Apollod. l. c. Nach Einigen war er ein Sohn des Apollo und der Acacallis, einer Tochter des Königs Minos in Kreta, den aber seine Mutter aus Furcht vor ihrem Vater wegsetzte. Apollo ließ ihn durch Wölfe bewachen und mit ihrer Milch ernähren, bis ihn einige Hirten fanden, und ihn auferzogen. Als ihn hernach Minos selbst mit seiner Liebe verfolgte, so floh er aus Kreta, und ging auf Sarpedons Rath nach Karien, wo er Milet bauete, die Eidothea, des dortigen Königs Eurymus Tochter, heirathete, und mit ihr den Caunus und die Byblis zeugte. Nicand. ap. Ant. Liberal. c. 30. Noch Andere machen ihn zu einem Sohne des Apollo und der Deione, welcher sich des Reichs des Minos zu bemächtigen gesucht, durch Jupiter aber davon abgeschreckt worden sei, und sich nun nach Asien begeben habe, wo er mit der Nymphe Cyanee den Caunus und die Byblis gezeugt haben soll. Ovid. Met. IX. v. 442.

Miletus, 1) eine Stadt auf der Nordküste der Insel Kreta, westlich vom Vorgebirge Dium, das heutige Miledoni. 2) Eine ansehnliche Stadt in Jonien, nach Ephesus und Smyrna die berühmteste und wichtigste Handelsstadt daselbst. Die Einwohner legten sich frühzeitig auf die Schifffarth, und wurden bald so mächtig, daß sie mehrere Kolonieen nach den Küsten des Hellesponts, des Propontis und des schwarzen Meers aussandten. Nach Seneca de consulat. ad. Helv. c. 6. hatte sie 75, nach Plinius V. c. 29. 80 Pflanzstädte gestiftet. Sie führte langwierige und kostbare Kriege mit den lydischen Königen, ein Beweis, wie mächtig damals dieser Staat war. In einem derselben, den sie 12 Jahre durch um d. J. 623 v. Chr. G. mit dem Könige Sadyattes und dessen Sohne Alyattes führte, wurde ihr Tempel der

Minerva

Digitized by Google

Minerva abgebrannt; aber ein Orakelspruch setzte den Alyattes deswegen so in Schrecken, daß er den abgebrannten Tempel nicht nur wieder aufbauete, sondern auch mit den Milesiern einen Frieden schloß. Nachdem das lydische Reich vom Cyrus erobert worden war, wurde auch Jonien mit Gewalt zur Unterwerfung gezwungen, Milet aber mit vieler Gnade behandelt. Diese Stadt blieb nun unter der persischen Oberherrschaft, obgleich innere Unruhen den Staat oft zerrütteten, doch noch in ihrem glücklichen Zustande, bis auf die Zeiten, wo Histiäus und Aristagoras unter Darius Hystaspis den unglücklichen jonischen Krieg veranlaßten. Sie wurde in demselben A. 494 v. Chr. G. von den Persern erobert und von Grund aus zerstört. Zwar baueten nachgehends die Einwohner ihre Stadt wieder auf; aber das ehemalige Ansehen erhielt sie nie wieder. Acht Jahre vor dem peloponnesischen Kriege hatte sie einen Streit mit den Samiern wegen der Oberherrschaft über Priene, und die Athenienser standen ihr bei, wofür sie denn auch im peloponnesischen Kriege die Parthei der Athenienser nahm, bis Alcibiades sie auf die Seite der Spartaner zog. Da sie an der Empörung des jüngern Cyrus gleich zuerst mit Theil nahm, so kam sie nachher in eine noch härtere Sclaverei, bis Alexander der Große ihr die Freiheit wieder schenkte.

Milet, dieses jonische Athen, wie man es nennen könnte, war die Wiege der ersten Geschichtschreiber und Weltweisen, eines Thales und Anaximander und des Redners Aeschines; auch rühmte sie sich, eine Aspasia und überhaupt die liebenswürdigsten Buhlerinnen erzeugt zu haben. Das Innere der Stadt war mit vielen Denkmälern der Kunst und schönen Tempeln geziert. Unter letztern ist der Tempel des Apollo Didymäus berühmt, der aber eigentlich nur in der Nähe der Stadt lag. Xerxes verbrannte ihn, aber die Milesier erbaueten ihn bald aufs neue wieder, und zwar von einer solchen Größe, daß er kein Dach erhalten konnte. Die Gegend umher war äußerst reizend. Jetzt liegt das kleine Dorf Palatscha an ihrer Stelle. Anach. Reis. VI, 180 ꝛc.; Handb. d. gr. Alt. f. d. Jug. 387.

Miliarense, μιλιαρήσιον oder μιλιαρισιον, eine spätere, zu den Zeiten der Byzantinischen Kaiser und etwas vorher gewöhnliche griechische Münze. Einige leiten das Wort von dem lateinischen miles her, weil die byzantinischen Griechen die Soldaten μιλίτες und die magistros militum μαιγρομιλίτες nannten; Andere von dem Worte mille, Tausend, weil diese Münze der tausendste Theil von einem Pfunde Goldes war. Es war eine Silbermünze, wovon 12 Stück einen Solidum aureum galten. Sie enthielt nicht ganz zwei Drachmen, und war bald schwerer, bald leichter, je nachdem der Münzfuß sich veränderte. Nur von den leichtern Stücken machten 1000 an Werth ein Pfund Goldes aus. Um sie von den Didrachmen, als dem schwerern Silbergelde, zu unterscheiden, nannte man sie λεπτὸν ἀργύριον. Eine Summe von 125 miliarenses nannte man φόλλις. Es ist schwer ihren Werth gegen das Gold zu bestimmen, weil das Verhältniß des Silbers und Goldes gegen einander, besonders in spätern Zeiten, sehr veränderlich war. Zu Konstantins des Großen Zeiten wurden aus einem Pfunde Gold 72 Solidi geprägt, folglich, den Solidus zu 12 Miliarenses gerechnet, galten 864 Miliarenses so viel als ein Pfund Gold. Ein Miliarense wurde zu 24 ehernen Folles gerechnet, und war etwas mehr als $1\frac{1}{2}$ Drachme oder Denarius. Da nun 60 Miliarenses ein Pfund Silber ausmachten, so war damals das Verhältniß des Silbers zum Golde $= 1 : 14\frac{2}{3}$ oder $1 : 14\frac{2}{3}$. Hieraus berechnet man den Werth eines Miliarense nach unserm Gelde ungefähr zu 8 Gr. Pott. Arch. III, 143. 173.

Milichius, ein Beiname des Jupiter, unter dem ihm die Einwohner von Argos

Argos aus folgender Ursache eine Bildsäule errichteten. In einem Kriege, den sie mit den Lacedämoniern führten, hatten sie einen gewissen Bryas zum Anführer ihrer Truppen erwählt. Dieser misbrauchte die ihm anvertrauete Gewalt, und nahm unter andern einem Bürger von Argos seine Braut mit Gewalt weg, und machte sie zu seiner Beischläferin. Diese rächte sich für die angethane Beschimpfung dadurch, daß sie dem Bryas im Schlafe die Augen ausstach, und dann das Volk um Schutz anflehete. Es kam nun zwischen diesem und den Soldaten des Bryas zu einem blutigen Gefechte, in welchem endlich ersteres die Oberhand behielt, und nun dem Jupiter die erwähnte Bildsäule errichtete, um ihn wegen des vergossnen Bluts wieder zu versöhnen. Paus. Cor. c. 20. Auch Theseus errichtete dem Jupiter unter diesem Beinamen einen Altar, als er wegen der Hinrichtung des Sinnis und anderer Räuber von den Nachkommen des Phytalus ausgesöhnt worden war. Paus. Att. c. 37. Zu Sicyon stand seine Bildsäule unter der Form einer Pyramide. Paus. Cor. c. 9. Zu Athen feierte ihm das ganze Volk ein Fest ausserhalb der Stadt, wobei es ihm nicht wirkliche, sondern aus andern Materien nachgebildete Thiere zum Opfer brachte. Thuc. ap. Gyrald. Synt. II. p. 91. Der Name kommt her von μειλίσσω, und bedeutet gütig, freundlich, sanft, versöhnlich.

Milichius, ein Beiname des Bacchus, der eben so viel als Sycites oder Sycoates sein soll. Er hatte ihn von μείλιχα, welches unter andern auch eine Feige bedeuten soll; denn die Narier machten an seinen Bildsäulen das Gesicht bisweilen auch von Feigenholze, auch findet man ihn einige mal mit Feigenblättern, statt mit Weinlaub bekränzt. Gyrald. Synt. VIII. p. 276. Er wurde unter diesem Namen von den Lacedämoniern verehrt.

Milichos, auch Ameilichos, ein Flüßchen in Achaja, welches bei Paträ, jetzt Patrasso, in das jonische Meer fließt.

Μίλιον, ein Längenmaaß bei den spätern Griechen, dessen Name aus dem lateinischen mille oder milliare gemacht zu sein scheint, und das auch dem Milliare ziemlich gleich kam. Nach Pauctor war dieses Maaß fast in ganz Asien üblich. Die griechischen Schriftsteller bedienen sich dieses Worts da, wo sie von römischen Angelegenheiten sprechen. Die Bestimmungen dieses Maaßes siehe unter dem Art. Milliare, No. 2. Pott Arch. III, 205 ꝛc.

Militaris, στρατιος, ein Beiname des Jupiter, unter dem er zu Labranda oder Labraunda, in Karien, einen Tempel hatte. Herodot. V. 6. Terpsich. 119. Strab. XIV. p. 659. Von dem genannten Orte soll man auch statt στράτιος, Labrandeus oder Labradeus gesagt haben. S. Labradeus.

Milites. Die griechischen Soldaten bestanden größtentheils aus freien Bürgern, die, so bald sie ein gewisses Alter erreicht hatten, nach den Gesetzen verpflichtet waren, sich zur Armee zu stellen, wenn die Obrigkeit, oder der mit diesem Auftrage versehene Befehlshaber sie dazu aufforderte. An einigen Orten wurden sie frühher, an andern später in den Krieg geschickt. Bei den Athenienssern geschah es im 20sten Jahre. Sie wurden zwar schon vom 18ten Jahre an in die Liste der Vertheidiger des Vaterlandes eingeschrieben, aber bis zum 20. verrichteten sie ihre Dienste blos innerhalb der Gränzen des attischen Gebiets, indem sie die Stadt und die Citadelle besetzten, und περίπολοι genannt wurden. Die Spartaner wurden auch schon von dem 20sten Jahre an, zu Kriegsdiensten gebraucht; nach dem 60sten Jahre aber war Niemand mehr dazu gezwungen. Die Jüngern und die ihres Alters wegen dem Kriege nicht mehr beiwohnen konnten, wurden zu Hause gelassen, um die väterlichen Wohnungen

zu

zu vertheidigen. Von Kriegsdiensten waren bei den Griechen alle diejenigen frei, welche gewisser großen Verdienste wegen öffentlich davon losgesprochen wurden, welche körperliche Schwachheiten und Mängel dazu untüchtig machten, oder welche wegen ihrer Verbrechen mit der ἀτιμια (Ehrlosigkeit) bestraft waren, und endlich diejenigen, welche ein gewisses Alter erreicht und also ihre Dienstjahre schon vollendet hatten. In den meisten griechischen Staaten ertheilte man in letzterm Falle erst mit dem 60sten Jahre die Erlaubniß, in Ruhe zu Hause zu bleiben. In Athen aber wurde man schon im 40sten Jahre vom Kriegsdienste losgesprochen; nur dann, wann der Staat selbst sich in großer Gefahr befand, war man wieder dazu verpflichtet. Einige waren auch in Athen ihrer Geschäfte und ihres Amts wegen vom Kriege frei, z. B. die Pächter der Staatseinkünfte (οἱ τελος πριάμενοι), verschiedene gottesdienstliche Personen und die Tänzer bei den Bacchanalien; ferner auch die Sclaven und Ausländer, welche das Bürgerrecht nicht erlangt hatten. Diese mußten nur in den dringendsten Nothfällen Dienste thun.

Wer zum Soldaten enrollirt wurde, dessen Namen schrieb man in ein öffentliches Verzeichniß ein; daher nannte man das Enrollement der Soldaten καταγραφὴ, κατάλογος, στρατολογία, wovon der Art. Καταγραφὴ nachzusehen ist. — Die Soldaten der Griechen unterhielten sich in ältern Zeiten auf eigne Unkosten. — Denn in diesen Zeiten führte man entweder nur Vertheidigungskriege, oder in der Absicht, um Beute zu machen. Diese Beute wurde dann verhältnißmäßig vertheilt, und vertrat die Stelle des Soldes. Dazu kam auch, daß die Armeen sich nicht weit von ihrer Heimath entfernten und jeder also sich seinen Unterhalt leicht nachführen lassen konnte. Der Krieg vor Troja macht zwar davon eine Ausnahme, aber die Hoffnung einer großen Beute hielt die Unternehmer hier schadlos. Als mit der zunehmenden Macht der Griechen die Kriege mehr aus Ehrgeiz geführt und die Armeen außerhalb Landes, oft in entfernte Gegenden geschickt wurden: so war es nöthig, daß der Staat für ihren Unterhalt sorgte und so entstand denn die Besoldung der Soldaten. In ältern Zeiten aber hielt man es sogar für schimpflich, um Sold zu dienen. Ob nun aber gleich gewissermaßen jeder freiwillig zur Armee ging, so durfte er doch sich nicht von derselben entfernen, wenn ihn keine gesetzmäßigen Ursachen dazu berechtigten. Wer dagegen fehlte, der wurde zu Athen seines Stimmrechts in allen öffentlichen Angelegenheiten, ja gewissermaßen aller Vorrechte eines Bürgers beraubt, und durfte in keinen öffentlichen Tempel kommen. Aeschin. in Ctesiph; Demosth. in Democrat. Um die zum Dienst angenommenen Soldaten zu kennen, wurden ihnen gewisse Zeichen in die Hand gebrannt, die man στίγματα nannte. Veget. de re milit. II, c. 5. Diese Zeichen waren theils der Name des Befehlshabers, theils gewisse Kriegeszeichen.

Die Karier sollen die ersten gewesen sein, welche in Griechenland um Sold dienten, weswegen sie aber auch in den Ruf einer niederträchtigen und sclavischen Nation kamen. Aber nicht lange nachher ward dieser Gebrauch so allgemein, daß die Griechen nicht nur in ihren eignen Staaten, sondern auch im Dienste fremder Könige um Sold dienten. Der König von Sparta, Agesilaus, hielt es sogar seiner nicht für unwürdig, in die Dienste des ägyptischen Königs zu treten. In Athen machte eigentlich Perikles den Anfang, den Soldaten eine Besoldung zu geben, indem er, um sich bei dem großen Haufen beliebt zu machen, in einer Rede vorstellte, wie unbillig es sei, von den Armen zu verlangen, daß sie ihr Weniges, was sie besäßen, dem Dienste des Staats opfern sollten. Es wurde daher ein Decret abgefaßt, daß künftighin jeder

Digitized by Google

eher aus dem öffentlichen Schatze erhalten werden sollte. Siehe den Artik. Stipendium. — Das zur Besoldung der Truppen und zu andern Kriegsbedürfnissen nöthige Geld wurde gewöhnlich durch eine Taxe herbeigeschafft, welche dem ganzen Staate aufgelegt war, und zu der, jeder nach seinem Vermögen, einen Beitrag thun mußte. Doch geschah dies nur dann, wann der öffentliche Schatz erschöpft war, und die jährlichen Einkünfte von den zinsbaren Städten, den öffentlichen Aeckern, Wäldern, Bergwerken und Geldstrafen nicht hinreichten, die Kriegskosten zu bestreiten. In dringenden Nothfällen mußten die athenienßischen Bürger auch außerordentliche Beiträge thun. — Wenn mehrere Bundesgenossen an einem Kriege Theil nahmen, so mußten sie gemeinschaftlich an Soldaten, oder Geld dazu beitragen. Geldbeiträge wurden aber erst in spätern Zeiten gewöhnlich, als man die Truppen zu besolden anfing, oder doch nicht viel eher. Das erste Beispiel von einem gemeinschaftlichen Beitrage an Geld in Griechenland findet man zur Zeit der Einfälle des Xerxes. Damals nahm der Athenienser Aristides mit Einwilligung aller Griechen das ganze Land und dessen Einkünfte in Augenschein, und schätzte jede Stadt und alle Privatpersonen nach ihrem Vermögen. Danach bestimmte er denn eine gemeinschaftliche Taxe von 400 Talenten. Zu Perikles Zeiten, im Anfange des peloponnesischen Krieges, mußten die athenienßischen Bundesgenossen 600 Talente zahlen, und in der Folge stieg diese Taxe gar auf 1200 Talente; deren Anwendung dem Gutbefinden der Athenienser überlassen war.

Eine griechische Armee bestand meistens aus Infanterie, die übrigen bestanden entweder aus Reiterei, oder stritten auf Wagen oder saßen auf Elephanten. Man sehe hierüber die Art. Pedites, Equitatus, Currus, Elephanti. Ueber die Bewaffnung der griechischen Soldaten siehe den Artik. Arma und die einzelnen hieher gehörigen Artikel: Pott. Arch. II. S. 15 ꝛc.

Bei den Römern war Anfangs auch jeder Bürger Soldat, bis endlich Servius Tullius die bekannte Klasseneintheilung machte, und die Soldaten nur aus den fünf ersten Klassen, also nur aus den wohlhabenden Bürgern, ausheben ließ (Gell. XVI, 10), welches darum geschah, weil jeder Soldat sich selbst im Felde versorgen mußte. A. U. 349. fing man an, den Truppen Sold zu geben, so daß nun auch die ärmsten Bürger zu Soldaten genommen werden konnten. Liv. IV, 59; Gell. l. c. Wann ein Krieg bevorstand, so hielt man eine Werbung (s. Delectus), und verpflichtete die enrollirten Römer durch einen Eid zur Treue gegen ihr Vaterland und ihren General. Man unterschied sie in Fußvölker und Reiterei, und erstere wieder nach ihrer Bewaffnung, in velites, hastati, principes und triarii (s. diese einzelnen Art. u. Militia), der Anzahl aber nach in Legionen, Kohorten, Manipeln u. s. w. Vom 17ten bis zum 46sten Jahre waren die Römer zu Kriegsdiensten verbunden, Gell. X, 28, oder überhaupt, 20 Feldzüge zu Fuße oder 10 zu Pferde mitzumachen. Hatte der Soldat aber vor dem 50sten Jahre diese Zahl noch vollendet, so war er frei, er mochte so viel Feldzüge gemacht haben, als er wollte. Wer ein bürgerliches Amt erlangen wollte, mußte in ältern Zeiten wenigstens zehn Jahre im Felde gedient haben; aber schon vor dem 3ten Punischen Kriege litt dies Gesetz Ausnahmen, und nach den Zeiten der Gracchen war es fast gar nicht mehr gültig. Vornehme Römer, z. B. Cicero, die nicht eigentlich vom Kriege Metier machen wollten, dienten nur, um den Namen davon zu haben, nicht um die gesetzte Zahl von Jahren unter den Waffen zuzubringen. Andere mußten daher wohl 30 Jahre in Kriegsdiensten bleiben, um die wenigen Dienstjahre der ersten zu compensiren. Von den Waffen der Römer siehe den Art.

Arma

Digitized by Google

Arma und die einzelnen dahin gehörigen Art. Hatte der Soldat sich im Kriege verdient gemacht, so erhielt er nach erfochtenem Siege eine Belohnung. Diese bestand theils in verschiedenen Arten von Kränzen oder Kronen, (s. die Art. Corona Civica, Vallaris, Muralis, Navalis, Rostrata, Obsidionalis), theils in verschiedenen Arten von Waffen, z. B. Spieße ohne alles Eisen (Hasta pura), Virg. Aen. VI, 760, Suet. Claud. 28; ein Vexillum (s. dies.), verschiedene Arten von Schmuck (phalerae) für Pferde und Menschen, Virg. Aen. V, 310; Liv. XXII, 52; IX, 46; Cic. Att. XVI, 17, goldene Ketten, (aureae torques), Tac. Ann. II, 9; III, 21, Armbänder (armillae), Helmschmuck (cornicula), Ketten mit ringförmigen Gliedern (catellae), Spangen oder Haften, um das Kleid zusammen zu heften (fibulae) u. s. w. Auch bekamen sie Antheil an der Beute. Alter, Krankheit, Ehrenämter u. dgl. befreieten vom Militairdienste; wer aber ohne rechtmäßige Ursachen sich desselben weigerte, wurde ins Gefängniß geworfen, oder mit Ruthen gepeitscht, oder seiner Güter beraubt, oder als Sklave verkauft. Indessen war es nicht oft der Fall, daß Jemand sich dem Soldatenstande entzog, besonders wenn Hoffnung zur reichen Beute winkte. So gaben sich zum Kriege gegen Perseus viele freiwillig zu Soldaten an. Uebrigens konnte doch eben Niemand durch den Soldatendienst ein großes Glück machen, wenn man einige Beispiele vom Gegentheile aus der spätern römischen Geschichte ausnimmt, und auch bei diesen war es nicht blos kriegerische Tapferkeit, sondern auch Verdienste von anderer Art, durch welche sie mit Hülfe des Volks sich empor schwangen. Die Entfernung von Rom, in welcher die Proben von Tapferkeit abgelegt wurden, verdunkelte gleichsam ihren Glanz. Wer sich also erheben wollte, mußte etwas in der Nähe des römischen Volks thun, das diesem in die Augen strahlte. Daher sagt Cicero, als er ungeachtet seines lobenswürdigen Betragens während seiner Statthalterschaft in Sicilien von den Römern verbannt wurde: Das römische Volk hat schweres Gehör, aber scharfe und beobachtende Augen. L. Sicc. Dentatus, der mehr als 300 Ehrenzeichen durch seine militairischen Verdienste sich erworben hatte, und ein anderer Achilles an Tapferkeit war (Gell. II. c. 11), kam doch zu keiner Provinz, und konnte es kaum bis zum Tribunat bringen. Auch liest man nicht, daß O. Cäcilius, der im ersten punischen Kriege den Konsul mit der ganzen Armee gerettet hatte, dafür irgend eine ausgezeichnete Belohnung vom Volke erhalten hätte. Indessen hatte doch jeder Officier, der sich gut hielt, auch während des Krieges, die Freiheit, sich zur Reise nach Rom Erlaubniß auszubitten, um sich bei den Wahltagen um Ehrenstellen zu bewerben. Auch hatte es der gemeine Soldat im Ganzen genommen gut; sein Sold war nach Verhältniß nicht unansehnlich und die in feindlichen Ländern gemachte Beute, desgleichen die Belohnungen an baarem Gelde und Aeckern, welche sie nach geendigtem Kriege bekamen, mußten diesen Stand für viele wünschenswerth machen. Außer den schon oben genannten Belohnungen wollen wir noch einige Beispiele von Geldaustheilungen u. dgl. hier anführen. Nach dem 2ten punischen Kriege gab Scipio jedem Soldaten 40 Assen (1 Rℳ 12 ℊ) aus der Beute (Liv. XXX. c. 45.) und um eben die Zeit L. Lentulus aus der spanischen Beute jedem 120 Assen (Liv. XXX. c. 20.); von der Beute aus Gallien A. U. 555. bekam jeder zweimal 70 Assen (1 Rℳ 22 ℊ), der Centurio doppelt und der Ritter dreimal soviel (Liv. XXXIII, 23); das Jahr darauf jeder 800 Asses (Liv. ib. c. 37) und zwei Jahre nachher gab Kato aus spanischer Beute jedem Gemeinen 270 Assen (7 Rℳ 12 ℊ), Liv. XXXIV. c. 46; Quinctius aus macedonischer Beute

Digitized by Google

250 Assen (id. ib. c. 52); ein anderer Feldherr aus gallischer Beute 325 Assen. Paulus Aemilius ließ 70 macedonische Städte plündern und 150000 Sclaven verkaufen und das Geld unter die Armee austheilen, so daß jeder Gemeine 200 Sestertien (25 Rthl.) und der Reiter doppelt soviel erhielt; dennoch war der Soldat nicht zufrieden. Liv. XLV. c. 34. Lucullus gab jedem Soldaten 950 Drachmen, Pompejus 1500 Drachmen (300 Rthl.); Cäsar in den bürgerlichen Kriegen jedem Reiter 55 Ducaten; Augustus denen, welche mit ihm von Modena gegen Rom zogen, 250 Ducaten und nach der Schlacht bei Philippi er und Antonius zusammen, 20000 Assen (555 Rthl. 13 gr.). So konnten denn die Soldaten sich nach und nach so viel erwerben, daß sie zur ritterlichen und höheren Schätzung reich genug waren. Adams röm. Alt. S. 624. Meiorotto üb. Sitt. u. Lebensart d. Röm. I. S. 20. Vergleiche d. Art. Militia.

Zuletzt noch etwas von dem Soldatenstande bei den Germanen. Jeder freie Mann war bei den Deutschen auch Soldat. Sobald der Jüngling wehrhaft gemacht worden war, welches bei einigen Stämmen im 19ten, bei andern im 23ten Jahre, bei noch andern vielleicht in keinem bestimmten Alter geschah, so mußte er auch für das Vaterland fechten, und nur Alter, Krankheit, oder fehlerhafter Körperbau konnten ihn von dieser Pflicht befreien. Auch die Priester mußten mit zu Felde gehen, obgleich nicht als Soldaten, sondern als Vollzieher der Strafen für Verbrecher. Tac. Germ. §. 7.

Bei den Chatten und noch bei einigen andern germanischen Völkern gab es Leute, die sich ganz besonders dem Soldatenstande widmeten, und gleichsam Soldaten von Profession waren. Tac. Germ. §. 32. Als Zeichen ihrer Verpflichtung zum Kriege trugen die Deutschen eiserne Ringe, die wegen des anklebenden Begriffes von Fesseln für entehrend gehalten wurden, deren man sich jedoch durch Erlegung eines Feindes entledigen konnte. Diejenigen aber, welche sich dem Soldatenstande ganz vorzüglich gewidmet hatten, trugen diese Ringe lebenslänglich. Sie machten in den Schlachten immer das Vordertreffen aus, und dafür hatten sie das Vorrecht, weil sie ohne eigene Wohnung und Güter waren, auf Kosten Anderer, zu denen sie kamen, zu leben und zu schmausen.

Was die Anführer der Germanier im Kriege betrifft, so wurden zu diesen in Freistaaten die Tapfersten der Nation bei den Volksversammlungen gewählt. Der Gewählte wurde auf ein Schild gesetzt und unter dem Beifallrufen der Versammlung umher getragen. Tac. Hist. IV. 15. Das Ansehen und die Gewalt eines solchen Anführers war aber sehr eingeschränkt. Er durfte nicht einmal Verbrecher, ohne Einwilligung der Priester, bestrafen. Man gehorchte ihm nur, in sofern er der erste an Tapferkeit war, nicht aus Zwang, sondern aus Bewunderung gegen seine Vorzüge. Tac. Germ. §. 7. Zu seinem Schutze hatte er ein ansehnliches Gefolge von tapfern Helden um sich, deren Pflicht es war, den Ruhm und das Leben des Generals mit Aufopferung ihres eignen zu schützen. Ueber die Namen der Anführer weiß man nichts bestimmtes. Generals en Chef nannte man Herzöge; den Anführer der Truppen aus einer Zente, Zentener, oder Centanführer. Was die Proceres oder Primores des Tacitus (Ann. II, 9) für einen Rang hatten, weiß man nicht zuverlässig. In spätern Zeiten kommen Standiferer, Decaner, Zenturioner u. s. w. (lauter von den Römern angenommne Namen) vor.

Eine deutsche Armee bestand theils aus Fußvolk, theils aus Reiterei. Die Hauptmacht bestand aber in Fußvolk. In Schlachten focht auch eine auserlesene Anzahl Fußvolk mit der Reiterei vermischt, wovon sich eine merkwürdige Stelle bei Caes. B. G. I, 48 findet. Ueber die Reiterei der Germanen insbesondere

Digitized by Google

sondere siehe den Art. Equitatus, über die Waffen, den Art. Arma im Nachtrage. Haus Alterth. a. Germ. I, 127 ꝛc.

Milites adscriptitii, oder adscriptivi, siehe Accensi.

Milites augustales, diejenigen Soldaten, welche Augustus über die gewöhnliche Anzahl errichtete. Veget. de re mil. II, 7. Nero nannte auch seine überzähligen Soldaten Augustanos, Tac. Ann. XIV, 15.

Milites causarii, siehe Causarii.

Milites duplares oder duplicarii, Soldaten, welche zur Belohnung ihres Wohlverhaltens eine doppelte Portion Getreide erhielten. Liv. II, 59; Veget. de re mil. II, 7. Bei den Griechen hießen sie ὁπλῖται διδραχμοι. Pollux. IV, 22.

Milites leves, siehe Velites.

Milites mercenarii, Lohnsoldaten, welche die Römer für Geld miethten. Sie bedienten sich ihrer nur in besonderen Fällen, weil man sich nicht sehr auf sie verlassen konnte. Liv. XXIV, 29; Nep. Hamilc. 2. Timoth. 1.

Milites navales, Schiffssoldaten. In ältern Zeiten wurden bei den Griechen die Seeleute nicht in verschiedene Klassen unterschieden. Sie mußten ohne Unterschied alle die verschiedenen Dienste auf den Schiffen verrichten, zu denen man in spätern Zeiten verschiedene Gattungen von Leuten brauchte. Die nähmlichen also, welche auf den Schiffen gegen den Feind fochten, mußten auch die Geschäfte der Ruderer und andere zur Lenkung und Forttreibung des Schiffs nöthigen Dienste verrichten, wie mehrere Beispiele im Homer beweisen, z. E. Iliad. β. 719. Man nannte die Schiffssoldaten damals überhaupt ἐπιβάται. In spätern Zeiten unterschied man sie in drei Klassen, welche Ἔρεται, Ναῦται, und Ἐπιβάται genannt wurden, und wovon die einzelnen Artikel nachzusehen sind.

Die Römer nahmen Anfangs ihre Seesoldaten aus den Legionstruppen; in der Folge aber wurden zum Seedienst besondere Truppen geworben, welche Classiarii oder Epibatae hießen. Man hielt diesen Dienst nicht für so ehrenvoll, wie den zu Lande unter den Legionen, Tac. Hist. I, 87; man nahm daher auch bisweilen freigelassene Sclaven dazu, Suet. Aug. 16. und manchmal bewaffnete man auch die Ruderknechte, Liv. XXVI, 48; XXXVII, 16. Pott. Arch. II, 295; Adams röm. Alt. 736.

Milites praetoriani, siehe Praetoriani.

Militia. Gleich andern Wissenschaften und Künsten waren auch die Kriegswissenschaften in ihrem Anfange roh und geringe; lange Erfahrung und Uebung erhoben sie aber allmählich, insonderheit bei den Griechen und Römern, zu einer glänzenden Stufe. Ueber den Zustand derselben bei andern Völkern, die theils vor den Griechen und Römern, theils mit ihnen zugleich blüheten, aber ihre Erfindungen darin nicht benutzten, oder nachahmten, findet man wenig Nachrichten, und was wir ja davon wissen, kann uns eben keinen großen Begriff von der Vollkommenheit derselben machen.

Unter den assyrischen Königen soll Ninus die ersten Eroberungskriege geführt und Ninyas schon stehende Armeen unterhalten haben. Die Aegypter priesen ihren Sesostris als Ländereroberer, und schrieben ihm die Einführung der Kavallerie und einer regelmäßigen Stellung der Truppen zu. Diod. Sic. I, 54. Man hält auch die Aegypter für die ersten, welche stehende Armeen unterhielten, und den Soldaten ordentlichen Sold gaben, welcher in dem dritten Theile der Landeseinkünfte bestand. Es ist überhaupt bekannt, daß die Soldaten bei ihnen eine eigene Kaste ausmachten, welche nächst den Priestern die ansehnlichste war, sich ausschließlich dem Kriege widmete, und beträchtliche Ländereien als Eigenthum besaß, von deren Einkünften sie lebten. Daher ist denn die Nachricht von den stehenden Armeen

der

der Aegypter und ihrer regelmäßigen Besoldung zu modificiren; im eigentlichen Sinne war beides bei den Aegyptern wohl nicht der Fall. Von der Kriegerkaste der Aegypter sehe man die Art. Aegyptii, Calasirii und Hermotybii. Der rechte Flügel war bei ihnen der Ehrenposten und wer sein Glied verließ, oder dem General nicht gehorchte, wurde für ehrlos erklärt. Diod. Sic. I, 67 und 68. Psammetich war der erste König, der gegen die Landesgesetze fremde Truppen (Jonier und Karier) im Sold nahm, und mit ihrer Hülfe sich des Throns bemächtigte.

Die Heere der asiatischen Despoten bestanden aus unregelmäßigen Haufen, die aus den verschiedensten Nationen gemischt waren, von denen jede Parthei die ihrer Landesart eigenthümlichen Waffen und Kleidung führte. Wir bemerken hier besonders das Kriegswesen bei den Persern. Die Kriegszüge nomadischer Völker, dergleichen Anfangs auch die Perser waren, sind gewöhnlich Wanderungen zur Einnahme besserer und fruchtbarerer Länder. Daher entsteht die im Orient allgemeine Sitte, daß Weiber, Kinder und alle bewegliche Habe von ihnen mitgeschleppt wird. Xenophon bemerkt dies als Gewohnheit der meisten asiatischen Völker, und es war auch gewiß alt-persische Sitte, wovon noch in der Folge sich Spuren fanden. Herod. VII, 186, 187. Die Lebensart nomadischer Völker bringt es auch mit sich, daß ihre Heere größtentheils aus Reiterei bestehen, wodurch ihre Züge sehr erleichtert werden. So war es in der That bei den Persern in den frühesten Zeiten. So wie sich aber ihre Civilverfassung allmählich ausbildete, so litten auch ihre Kriegseinrichtungen große Veränderungen, ob sie gleich nie den Grad der Vollkommenheit der europäischen Kriegskunst erreichten, da insbesondere dem Asiaten es sehr schwer wird, sich an Disciplin zu gewöhnen. Wenn diese die Tochter eines erhöheten Ehrgefühls und der Vaterlandsliebe ist, so erzeugt der Druck des asiatischen Despotismus dagegen Zügellosigkeit und Brutalität, die wohl in wilden Angriffen, aber nie mit dem kaltblütigen Heldenmuth des Europäers sich äußert. Das weite Reich des Cyrus war durch Eroberungen errungen. Dies machte die beständige Unterhaltung von Armeen nothwendig, um die Provinzen in Abhängigkeit zu erhalten. Wir finden daher die Länder des persischen Reichs fortdaurend durch große Heerhaufen besetzt, welche zur Behauptung derselben und zugleich zur Sicherheit gegen auswärtige Angriffe bestimmt waren. Gleich bei der Eroberung von Asien durch den Cyrus blieben Korps von Truppen in den Provinzen stehen, die nicht vom Könige, sondern von den Provinzen erhalten werden mußten. Vorzüglich finden wir sie in den Gränzprovinzen, z. B. in Aegypten, Vorderasien und andern, die den feindlichen Angriffen am meisten ausgesetzt, oder wo Empörungen zu fürchten waren. Insonderheit ward Vorderasien seit den griechischen Kriegen der Hauptsitz der persischen Macht. Sie hatten hier immer beträchtliche Heerscharen, die leicht zusammengezogen werden konnten. Die Einrichtungen in den blühenden Zeiten des persischen Reichs waren in dieser Rücksicht folgende: Es gab in jeder Provinz eine doppelte Art von Truppen, theils die auf dem platten Lande zerstreueten, theils die Besatzungen in den Städten. Beide waren wesentlich von einander verschieden, und hatten auch ihre eigenen Befehlshaber. Was die ersten betrifft, so war für jede Provinz genau bestimmt, wie viel Truppen überhaupt und wie viel von jeder Gattung insbesondere vorhanden sein mußten. Die Hauptstärke bestand zwar größtentheils in Reiterei, aber neben dieser gab es auch Bogenschützen, Schleuderer und schwer bewaffnetes Fußvolk. Für die Vollzähligkeit des ganzen Korps mußte der jedesmalige Befehlshaber sorgen; der Unterhalt aber, sowohl an Lebensmitteln als an Geld,

Digitized by Google

wurde von den Einkünften der Provinz bestritten, und da diese in die Kasse der Satrapen flossen, so hatten letztere auch für die Auszahlung des Soldes zu sorgen. Sonst aber standen die Befehlshaber nicht unter den Satrapen, wenn diese nicht etwa zugleich das militärische Kommando hatten. Sie waren unmittelbar vom Könige abhängig, wurden von ihm ernannt und abgesetzt, und er hatte die Verzeichnisse von ihnen in Händen. Wollte der Satrap die königlichen Truppen gebrauchen, so mußte er dazu erst Erlaubniß vom Könige haben. Beispiele und Belege hiezu sehe man bei Herodot. V, 116, 32, 43. Auch die jährlichen Musterungen der Truppen, die durch das ganze Reich Sitte waren, wurden gewöhnlich nicht von den Satrapen, sondern in der Nähe der Hauptstädte vom Könige selbst gehalten; in die entlegenen Länder aber schickte er Generale, die sie in seinem Namen anstellen mußten. Man war dabei sehr strenge. Der bessere oder schlechtere Zustand der Truppen entschied über die Belohnungen oder Bestrafungen der Anführer. Jene bestanden in Geschenken vom Könige, diese entweder in der Entsetzung von ihren Stellen, oder in andern willkührlichen Strafen.

Auf diese Einrichtungen bezog sich eine, von der Civilverfassung unabhängige Eintheilung des persischen Reichs in gewisse militärische Kantons nach den Versammlungs- oder Musterplätzen der Truppen. Für die in gewissen Provinzen sich befindenden Truppen nämlich waren eigene Plätze bestimmt, wo sie ihre jährlichen Versammlungen zu halten pflegten, und nach diesen Plätzen wurden sie benannt. Von Vorderasien weiß man diese Einrichtung bestimmt und, von den übrigen Theilen des Reichs ist es sehr wahrscheinlich. Xenophon bemerkt von den Kantons in Vorderasien den, dessen Sammelplatz das Feld Castolus war, den in Thymbra für die syrischen Truppen und Herodot das Aleische Feld in Cilicien. Die Vertheilung der Truppen durch die Provinzen geschah nach Haufen von tausend Mann, und die Anführer hießen daher in griechischer Sprache Chiliarchen. Wie stark diese Korps überhaupt waren, läßt sich nicht bestimmen, indessen müssen sie ansehnlich gewesen sein, da man mit Leichtigkeit große Armeen zusammenziehen konnte. So brachte Cyrus in Vorderasien allein 100000 Mann zusammen, und der Feldherr Abrocomas, der ihm unterwegs aufstieß, hatte 300000 Mann.

Von den auf dem Lande umher zerstreueten Truppen muß man die Besatzungen in den Städten unterscheiden. Die Perser setzten auf feste Plätze einen sehr großen Werth, weil sie das sicherste Mittel zur Behauptung des Landes sind, und man versah sie daher mit beträchtlichen Garnisonen. Diese gehörten nicht zu jenen militärischen Kantons; sie hatten ihre eigenen Befehlshaber, und brauchten nicht bei den erwähnten Musterungen zu erscheinen. Sowohl die Truppen auf dem Lande als in den Städten wurden beide unter dem Namen der königlichen Truppen begriffen. Von diesen waren nun noch verschieden die Haustruppen der Satrapen und Großen, deren Anzahl sich auch oft auf mehrere Tausende belief. Herodot III. 127; IX, 113. So wie zum königlichen Gefolge ein sehr zahlreiches Heer, besonders von Reiterei gehörte; so hatte auch jeder Große nach Maaßgabe seines Ranges und Reichthums mehr oder weniger Truppen in seinem Hofstaate.

Ursprünglich waren vielleicht sämmtliche Truppen Perser gewesen; in der Folge aber nahm man durchgehends Miethsvölker dazu, theils Asiaten, theils Griechen. Unter den ersten hob man am liebsten die nomadischen Reitervölker aus an der Süd- und Ostseite des kaspischen Meers, die Hyrcanier, Parther und Sacer; doch zog man die Griechen allen übrigen vor, aus welchen auch gegen das Ende des persischen Reichs die

Digitized by Google

die Besatzungen in den sämmtlichen Vorderasiatischen Städten bestanden. Arrian. I, 19. Der Sold der Griechen betrug vor den Zeiten des jüngern Cyrus monatlich einen Darieus (ungefähr 3½ Rℓ), wurde aber vom Cyrus um die Hälfte erhöhet. Eigentlich war bei den Persern, wie überhaupt bei erobernden nomadischen Völkern, jeder Mann Soldat, insbesondere mußte jeder, der Ländereien besaß, zu Pferde dienen. Das ganze dienstfähige Volk war nun nach einer Decimalabtheilung organisirt, welche auch den Rang der Befehlshaber bestimmte. Zuerst kamen die Häuflein von 10 mit ihren Officieren, dann die von 100; 1000; 10000 mit ihren Befehlshabern. Die höhern Officiere gehörten nicht mehr für die besondern Korps, sondern bildeten die Generalität. Diese letztern Officiere (Feldherrn, στρατηγοι) wurden vom Könige selbst, von ihnen aber die Myriarchen und Chiliarchen, und von den erstern wieder um die Vorsteher der Hundert und Zehn ernannt. Herodot. VII, 81. So konnten denn mit der größten Schnelligkeit die mächtigsten Heere zusammengezogen werden. Es bedurfte dazu nur eines Befehls an die Myriarchen, so lief dieser durch die Vorsteher der Tausende, Hunderte, und Zehner herunter, und das schon organisirte Korps stand schnell versammelt und gerüstet da. Außerdem erleichterte auch die große Menge herumziehender nomadischer Völker das Zusammenbringen großer Armeen, indem sie sich leicht gegen Sold dingen ließen, oder freiwillig aus Hoffnung zur Beute folgten. Sie waren meistens leichte Reiterei und die Perser bedurften ihrer um so viel mehr, da ihre eigenen Reiterschaaren schwere Rüstungen (Mann und Roß war gepanzert) angenommen hatten. Doch scheint diese schwere Rüstung nur der Vorzug einer ausgesuchten Anzahl gewesen zu sein; denn der große Haufe war fast ohne Vertheidigungswaffen. Alles, was zum Unterhalt der Truppen erfoderlich war, mußte jede Provinz in Naturalien an den Satrapen liefern, der es dann austheilte. Sold an baarem Gelde bekamen nur die griechischen Miethstruppen, aber kein Perser, oder Nomade; denn ersterer mußte aus Pflicht dienen, letzterer kannte oft nicht einmal geprägtes Geld.

Die Befehlshaber standen bei den Persern in großem Ansehen. Schon die Chiliarchen und Myriarchen genossen eines ausgezeichneten Ranges; die eigentlichen Feldherrn aber gehörten zu den vornehmsten Männern der Nation. Die meisten waren aus der Familie der Achämeniden und Pasargaden (s. dies. Art. und Persae), oder sie waren durch Heirathen mit der königlichen Familie verwandt. Unter ihnen selbst fand aber auch wieder eine Rangordnung Statt. Wurde ein Sohn des Königs zum Oberfeldherrn ernannt, so war er dadurch zugleich zum Nachfolger erklärt. Herodot. VII, 2.

Das Bisherige betrift meistens nur die regelmäßig von den persischen Königen zur Vertheidigung und Behauptung der Provinzen unterhaltenen Truppen. Sie bestanden aus eigentlichen Persern und Miethtruppen. Aber in außerordentlichen Fällen, z. B. wenn große Heerzüge zur Erweiterung des Reichs unternommen werden sollten, mußten auch die unterjochten Nationen Kriegesdienste leisten. Dann ergingen allgemeine Aufgebote durch das Reich, und von Osten und Westen her wurden die Nationen gleich Horden zusammengetrieben, und so bewirkte man jene außerordentlichen Erscheinungen, die mehr in das Gebiet der Fabeln als der wahren Geschichte zu gehören scheinen. Die Aufoderung erging vom Könige an alle Nationen des Reichs, wobei zugleich bestimmt wurde, wie viel jede derselben an Menschen, Pferden, Schiffen, oder Proviant liefern sollte. Herodot. IV, 83; VII, 20. Die Bewegungen, welche dies in ganz Asien verursachte, dauerten vor dem Zuge des Xerxes drei volle Jahre, weil es Zeit bedurfte, ehe man

Digitized by Google

man die Kontingente aus den entlegenen Gegenden herbeiführen konnte. Dann wurde für alle ein gemeinschaftlicher Sammelplatz bestimmt, der bei Xerxes Expedition Kappadocien war. Hierhin führten nun die Vorsteher jeder Nation ihr Kontingent. Im Kriege selbst behielten diese aber kein Kommando, sondern die Officiere wurden blos aus den Persern genommen, welches ein Vorrecht des herrschenden Volks war. So lange man noch im eigenen Gebiete sich befand, sahe man bei dem Zuge fast auf gar keine Ordnung. Nicht einmal nach Völkerschaften waren die Korps abgetheilt, sondern alles war ein unermeßliches Chaos. In der Mitte befand sich der König mit den Persern, und vorauf sandte man das Gepäcke. So wie man fortrückte, wurden die Einwohner der Länder, durch die der Zug ging, mit fortgetrieben, wodurch die Anzahl immer mehr anwuchs. Die Masse vergrößerte sich also fortdaurend, und da die meisten Nationen mit Weib und Kind in den Krieg zogen, so mußte der Troß unübersehbar werden. Die Verproviantirung, mußte unter diesen Umständen, wie man leicht denken kann, oft mißlich sein. In den Ländern, wo man durchzog, mußte schon lange vorher Getreide aufgehäuft werden (z. B. in Thracien und Macedonien durch die Phönicier und Aegypter, bei den griechischen Kriegen), und ein anderer Vorrath wurde zu Schiffe nachgeführt. Außerdem mußte jede Nation selbst für ihren Unterhalt sorgen. Für den König und sein Gefolge aber waren die Mahlzeiten im Voraus bestellt, und man machte dabei unermeßlichen Aufwand. An Aufschlagung von Lägern war nicht zu denken; nur der König und die Großen hatten ihre Zelte, aber die Armee kampirte unter freiem Himmel, wodurch natürlich viele Krankheiten entstanden. Näherte man sich endlich den feindlichen Gränzen, dann wurde das Heer nach den Nationen abgesondert, wobei der König zugleich eine Musterung anzustellen pflegte. Daher kann uns Herodot ein genaues Verzeichniß der Völkerschaften in Xerxes Heere geben. Die Musterung desselben wurde in Thracien an der Mündung des Hebrus vorgenommen. Alle Nationen hatten ihre eigenthümliche Kleidung und Waffen. Man sahe hier Indier in baumwollnen Gewändern und afrikanische Aethiopier in Löwenfelle gekleidet, die schwarzen Ballusches aus Gebrosten und die Nomadenstämme aus den mongolischen Steppen und der großen Bucharei; wilde Jägervölker, wie die Sapartier, die ohne Waffen von Erz oder Eisen die Feinde, wie die Thiere, in ledernen Schlingen fingen, und Meder und Bactrier in reichen Gewändern; Libyer, die mit Viergespannen und Streitwagen kamen, und Araber, die auf Kameelen einherzogen; phönicische Seeleute mit zahlreichen Geschwadern und asiatische Griechen, die gegen ihre Landsleute fechten sollten. Gewiß ist es aber auch, daß eben die ungeheure, aus so verschiedenartigen Theilen bestehende Anzahl der persischen Heere und der Mangel an Ordnung und Disciplin vorzüglich die Ursache war, daß sie nie gegen die an Zahl weit schwächern, aber tapfern und disciplinirten Griechen in der Schlacht aushalten konnten. Nur gegen Völker, die ebenfalls noch roh und unwissend in der Kriegskunst waren, und in Ländern von unermeßlichen Ebenen, wo sie sich ausbreiten und durch Ueberflügelung siegen konnten, waren solche ungeheure Schaaren von einigem Nutzen.

Dem tapfern und weisen Griechen war es vorbehalten, so wie fast alle Wissenschaften und Künste, so auch die Kriegskunst nicht nur praktisch auf einen sehr hohen Grad der Vollkommenheit zu bringen, sondern auch eine Theorie derselben zu erfinden, und den Krieg wissenschaftlich zu führen. Der Ausübung folgte auch hier die Theorie nach. In allen Staaten, oder wenigstens in den meisten, war der Stand eines Kriegers einer der ehrenvollsten, und jeder Bürger

Digitized by Google

Bürger war dazu verpflichtet, und mußte die dahin gehörigen Uebungen lernen. In Kreta und Sparta gab man schon in den frühesten Zeiten der Jugend eine ganz kriegerische Erziehung. Von einzelnen frühen Erfindungen der Griechen in der Kriegskunst führt man an, daß die Kretenser die erste Kavallerie errichtet, sie in Escadrons gestellt und die Pferde zuerst gehörig abgerichtet hätten. Isidor. orig. XIV. c. 6. Den ersten Versuch einer Belagerung machten die Griechen in dem bekannten thebanischen Kriege. Man besetzte die verschiedenen Thore der Stadt Theben, um die Zufuhr abzuschneiden, und Kapaneus machte Versuche, die Mauern zu ersteigen. Beim trojanischen Kriege soll nach Plin. VII. c. 56. f. 57. Palamedes die Kunst erfunden haben, die Armee in Schlachtordnung zu stellen, auch Signale und Losung zu geben. Hier schlugen auch die Griechen ein verschanztes Lager auf; denn sie zogen die Schiffe ans Land, und stellten sie in zwei Reihen, die eine nach dem Meere, die andere nach der Stadt zu und zwischen beiden die Armee. Rund herum war ein Erdwall mit hölzernen Thürmen aufgeführt und um denselben ein Graben mit Pallisaden. Homer (Il. II. v. 60.) rühmt am Nestor die Geschicklichkeit, die Truppen in Schlachtordnung zu stellen, vornan die Streitwagen und Reiterei, dann das Fußvolk und die schlechtesten Soldaten in der Mitte desselben. Hom. Il. IV. v. 297. Ein andermal stellte man das Fußvolk voran und die Reiterei hinter demselben. Hom. Il. XI. v. 51. Die Glieder sollten genau an einander anschließen und zwischen den Reihen nur so viel Platz bleiben, daß die Anführer durchgehen konnten. Hom. Il. XVI. v. 211.

Die Geschichte Griechenlands, besonders in den Zeiten der höchsten Kultur desselben und deren Verfall, stellt uns ein fast ununterbrochenes Gemälde von Kriegen dar, die theils mit auswärtigen Völkern, theils unter den Griechen selbst geführt wurden. Es ist daher kein Wunder, wenn das Genie dieses merkwürdigen Volks die Kriegswissenschaft nach und nach zu einer Vollkommenheit erhob, welche wir noch jetzt bewundern müssen, und welche, wenn nicht die Erfindung des Schießpulvers, die Mittel der Vertheidigung und des Angriffs ganz abgeändert hätte, wenig Verbesserungen und Erweiterungen zugelassen haben würde. Auch den Unterricht in der Kriegskunst betrieben die Griechen mit so vieler Einsicht, daß sie darin, so wie in einigen Stücken der Kriegskunst selbst, die Neuern übertrafen. Sie hatten die vortrefflichsten Kriegsschulen, in denen die Theorie der Kriegskunst gelehrt und nachher bei den Uebungen der Truppen angewandt wurde. Einige noch vorhandene Schriften zeigen uns, auf welche Weise die Griechen die Kriegswissenschaften bearbeiteten. Ihr mathematisches Genie kam ihnen dabei vornämlich zu statten. Die Anordnung ihrer Heere beruhete völlig auf mathematischen Grundsätzen, und daher waren sie im Stande, bei ihren Abtheilungen, Stellungen und Bewegungen die feinsten Vorschriften ihrer theoretischen Schulen ins Werk zu setzen. Eben diese mathematische Genauigkeit machte die Hauptvollkommenheit der griechischen Kriegskunst aus; aber es gehörten auch Griechen zu ihrer Ausübung, denn bei andern Truppen würde sie übertrieben, unmöglich, vielleicht gar nachtheilig gewesen sein. Ihre kriegerische Jugend wurde von Kindheit auf zu den mathematischen Wissenschaften angeführt und gleichsam nach der Tactik erzogen. Gelangten sie zu Officiersstellen, so war ihnen die ganze Theorie der zu einer jeden Kriegsbewegung erfoderlichen Zeit und des Raums, nebst den Eigenschaften ihrer kleinern und größern Kriegshaufen schon so geläufig, daß sie, wenn es zur Ausübung kam, auf den ersten Blick übersehen konnten, welche Bewegung den jedesmaligen Umständen angemessend und ausführbar war, oder nicht. Sie

Digitized by Google

Sie konnten für jeden Fall die schicklichsten Manövers mit großer Genauigkeit und Zuverläßigkeit voraus bestimmen, ohne besorgen zu dürfen, mitten in der Bewegung vom Feinde überrascht und in Unordnung gebracht zu werden. Ihr mit mathematischen Kenntnissen angefüllter Kopf hatte nicht erst nöthig, da zu rechnen und zu messen, wo es nicht mehr Zeit ist, oder gar die Bewegungen aufs Gerathewohl zu ordnen; denn sie besaßen diejenige vorzügliche Eigenschaft eines Befehlshabers welche man das Krieges-Augenmaaß, nennt.

Die Hauptgrundlage der Kriegswissenschaft der Griechen war die Tactik (von ταττω, ich ordne an), worunter man eigentlich denjenigen Theil der Kriegswissenschaft verstand, welcher sich mit der Errichtung, Anordnung, Stellung und Bewegung eines Kriegsheers beschäftigt. Was die Errichtung eines Kriegsheers bei den Alten betrifft, so hatte deshalb bei den verschiedenen Völkern und in den verschiedenen Zeiten ein großer Unterschied statt. Unter den Griechen war jeder Bürger zum Soldatenstande verpflichtet, die Verwalter der öffentlichen Einkünfte und gottesdienstlichen Personen ausgenommen. Die Dienstzeit ging vom 20ten bis zum 60ten Jahre, und erst in spätern Zeiten gab man Sold. S. Militär. Die Truppen der Griechen bestanden theils in Fußvolk, theils in Reiterei. Ersteres wurde in Schwerbewaffnete, Leichtbewaffnete und Peltasten; letztere auch in schwere und leichte Reiterei abgetheilt, und zwischen beiden gab es eine Mittelart, welche bald zu Fuß, bald zu Pferde diente. Wegen der Seltenheit der Pferde konnte man Anfangs nur wenig Reiterei stellen. So lange die griechischen Staaten noch eine monarchische Regierungsform hatten, behaupteten auch die Könige den Oberbefehl über die Truppen; nachher wurde das Kommando unter mehrere Strategen vertheilt, deren Anzahl sich in Athen auf zehn belief, und welche wechselsweise, jeder einen Tag, das Oberkommando führten, jährlich gewählt wurden und Rechenschaft von der Führung ihres Amts ablegen mußten. Diese Maxime hatte viel Nachtheiliges. Indessen gingen nur in wichtigen Kriegen alle zehn Strategen zu Felde, gewöhnlich blieben einige zu Hause, um da das Erforderliche zu besorgen. Bisweilen, in sehr dringenden Umständen, wurde auch das Oberkommando einem einzigen anvertrauet. Was die Eintheilung der Truppen betrifft, so hatten die Griechen viel mehr Unterabtheilungen als die Römer. Diese waren sehr weislich ausgedacht, standen mit ihren Manövres im genauesten Verhältniß, und dienten, nicht nur das Ganze, sondern auch jeden Heerestheil insbesondere, um so leichter ordentlich und schnell zu bewegen, und überhaupt die Logistik ihrer Operationen zu vervollkommnen. Die erste Abtheilung war die Centurie von 100 Mann, ohne ihren Kapitain, den Taxiarch. Sie enthielt 4 Lochos, oder Pletons, deren jeder, ohne den Lochagos, aus 24 Mann bestand. Den Lochos theilte man wieder in zwei Decaden und die Decade in zwei Pempaden, deren Anführer die Decadarchen und Pempadarchen waren. Zehn Centurien machten ein griechisches Regiment, die Chiliarchie, aus, welche der Chiliarch anführte. Zwei Chiliarchien waren eine Brigade unter dem Telarch, als Anführer, und vier Chiliarchien bildeten den Phalanx, dessen Befehlshaber Phalangarch oder Strategos hieß. Philipp von Macedonien verdoppelte und vervierfachte den Phalanx. Der Phalanx bestand aus schwerbewaffneten Fußgängern, und stand 16 Mann hoch. Außer ihm gehörten zu einer vollständigen griechischen Armee noch die Leichtbewaffneten, die Peltasten und die Reiterei. Die Leichtbewaffneten und Peltasten waren etwa halb so stark, wie der Phalanx, die Reiterei $\frac{1}{4}$ so stark. Indessen waren diese Verhältnisse nicht immer die nämlichen. Die Leichtbewaffneten waren auch in gewisse Unterabtheilungen getheilt,

Digitized by Google

theilt, die ihre besondern Namen und Befehlshaber hatten. Man bediente sich ihrer nach Erfoderniß des Terrains und der Umstände, und sie machten also bald das Vorder-, bald das Hintertreffen, bald die Flügel aus. Die Peltasten wurden anfänglich mit unter den leichten Truppen begriffen, machten aber in der Folge ein besonderes Korps aus. Die Bestimmung der Reiterei war, die Flügel des Phalanx zu decken, den ersten Angriff zu thun und den Feind zu verfolgen. Auch bei ihr fanden verschiedene Unterabtheilungen statt. Ehe die eigentliche Reiterei in Gebrauch kam, bediente man sich der Streitwagen. In spätern Zeiten brauchte man Elephanten im Kriege.

Außer der Taktik lehrten die Griechen in ihren Schulen auch die Strategie, oder die Kunst, Armeen zu kommandiren. Sie begriff alles das unter sich, was auf den ganzen Kriegsplan nur irgend Beziehung hatte. Von den vielen Schriften der Griechen über diese Kunst, ist keine auf uns gekommen; wir besitzen nur noch einige spätere, zum Theil übel gerathene Auszüge, und doch geben uns diese schon einen hohen Begriff von dem weiten Umfange der Kriegskenntniß der Griechen. Daß die Befehlshaberkunst wirklich in den Schulen der Griechen gelehrt worden ist, zeigen mehrere Stellen bei den Alten. In Xenophons Memorabilien wird eines gewissen Dionysidorus erwähnt, der in Athen die Kriegskunst lehren wollte; Sokrates fragte einen jungen vornehmen Athenienser, der seinen Unterricht benutzte, wie der Unterricht beschaffen wäre? Er zeigte mir, antwortete dieser, welche Ordnung man beim Marsch, beim Lager und beim Treffen beobachten muß. Das ist nicht hinreichend für einen künftigen Feldherrn, antwortete Sokrates. Er muß dich auch lehren, was für Fähigkeiten und Kenntnisse ein General haben muß. Wenn er dies weiß, und ehrlich ist, und es doch nicht gelehrt hat, so wird er sich schämen, dein Geld genommen zu haben, ohne dich etwas Gründliches dafür zu lehren. Daß auch die Strategie mathematisch gelehrt wurde, ist ungeachtet der Einwürfe des Obersten Guischard (in seinem Werke über die Kriegskunst der Alten) sehr wahrscheinlich.

Endlich gehörte noch zur Kriegswissenschaft der Griechen der Festungskrieg, Poliorcetik und der Seekrieg, Naumachik. Die stärksten Stützen ihrer Unabhängigkeit waren in den kleinen griechischen Staaten ihre mit Mauern umgebenen und befestigten Hauptstädte; die Eroberung derselben zog auch den Untergang des Staats nach sich. Daher studierten die Griechen die Kunst, feste Plätze anzugreifen und zu vertheidigen, mit dem größten Eifer. Sie waren auch hierin, wo nicht Erfinder, doch die ersten, welche die Poliorcetik in eine systematische Ordnung brachten, sie vervollkommneten und mit neuen Erfindungen bereicherten. Vorzüglich waren sie Meister in der Kunst des Angriffs, so daß ihre Methode noch unter den spätern römischen und griechischen Kaisern befolgt wurde. Von dem Tactiker Aeneas, der zur Zeit des Königs Philipp lebte, haben wir noch ein schätzbares Werk von der Vertheidigung der Städte. Auf den Seekrieg, so wie überhaupt auf die Schifffahrt, legten sich die Griechen erst in den blühenden Zeiten ihrer Kultur mit glücklichem Erfolge, und sie brachten es, bei dem Mangel der meisten unserer jetzigen Hülfsmittel, darin wirklich sehr weit. Vorzüglich zeichneten sich die Athenienser in diesem Fache aus.

Was wir bisher über die Kriegswissenschaft der Griechen gesagt haben, paßt auf die meisten griechischen Völker, insbesondere aber auf die Athenienser. Zum Beschluß müssen wir aber noch der Einrichtung des Kriegswesens bei den Spartanern Erwähnung thun, welche auch hierin viel Eigenthümliches vor andern griechischen Völkern hatten. Lykurgs Zweck bei der Erziehung der spartanischen

Digitized by Google

tanischen Jugend war, sie zu tapfern, listigen, standhaften, gegen Tod und Schmerz gleichgültigen Kriegern zu bilden. Daher kam es, daß man in Sparta vorzüglich gute Kriegszucht und Ordnung und große Feldherrn fand. Bereits im ersten messenischen Kriege waren die spartanischen Heere aus fünf verschiedenartigen Massen zusammengesetzt: aus eigentlichen Spartanern, welche den Kern der Armee ausmachten, aus zinsbaren Lacedämoniern, aus Bundesgenossen, aus Heloten (dem Troß des Zuges) und aus gemietheten Hülfsvölkern. In spätern Zeiten finden sich außer diesen noch einige aus Neodamoden bestehende Haufen. Das Fußvolk wurde in Moren, diese in Lochen, diese in Pentekostyen und diese wieder in Enomotieen getheilt. Wie viel Moren die Spartaner ins Feld stellten, wie viel Unterabtheilungen jede begriff, und wie stark diese und die Moren selbst waren, darüber hat man verschiedene Angaben. S. Mora. Wahrscheinlich war auch die Stärke jeder Unterabtheilung nach den Zeiten verschieden. — Ein eigenes Korps bei einer spartanischen Armee, das aus 600 auserlesenen Leuten bestand, bildeten außerdem noch die Skiriten, von der Stadt und Gegend Skiros an den arcadischen Gränzen so genannt, welche in der Schlacht immer auf dem linken Flügel standen, sich in der Nähe des Königs hielten, und, wenn es mislich aussah, herbeieilten, und nicht selten den Sieg entschieden. Die Reiterei der Spartaner war vor der Eroberung Messeniens unbedeutend, und blieb auch nachher immer hinter der Reiterei der übrigen Griechen zurück. Nach dem Geschichtschreiber Philostephanus bei Plutarch wurde sie in Ulamen, jede zu 50 Mann, getheilt. Nach Xenophon Hist. Graec. VI. 4. 11. wurden die dazu gehörigen Pferde von begüterten Bürgern unterhalten, und man nahm nur Soldaten von schwachem Körper und ohne Ehrliebe zu Reitern.

Das Fußvolk war also immer der wichtigste Theil ihrer Kriegesmacht. An der Spitze desselben, so wie des ganzen Heeres, stand einer von den Königen, oder im Fall der Minderjährigkeit, sein Vormund. Dann kamen die Polemarchen, Oberbefehlshaber der Moren, die jederzeit unter Einem Zelte mit ihm wohnten, und von drei, in demselben Zelt sich aufhaltenden, Homöen bedient wurden. Xenoph. de R. L. 13, 1. Dann folgten die andern Unterbefehlshaber, Lochagen, Pentekosteren und Enomotarchen. Ferner gehörten zu den Befehlenden die Aufseher über den Troß, die Strategen der lacedämonischen Städte und die Anführer der Bundesgenossen. In spätern Zeiten wurden dem Könige auch einige von den Ephoren, oder ein Rath von 10 bis 30 Personen zugeordnet. — Das Aufgebot zum Kriege geschah anfänglich durch die Könige, nachher durch die Ephoren. Das Heer brach gewöhnlich mit dem Eintritt des Vollmonds auf. Zuerst opferte dann der König dem Zevs Agetor und den ihm zugeordneten Göttern, und fiel dies glücklich aus, so zog ein Priester, der Flammenträger genannt, einen vom Altare genommenen Brand in der Hand haltend, dessen Flamme er zu unterhalten suchte, bis an die Gränze des Landes vor dem Heere voraus. Hier brachte der König, mit den vornehmsten Anführern, dem Zevs und der Minerva ein zweites Opfer, und ging dann unter Vortragung des heiligen Feuers über die Gränze. Xenoph. de R. L. 13. 2—7. Das Ausruhen und Stilliegen des Heeres ordnete auch der König. Das Lager wurde gewöhnlich in die Runde angelegt, und am Tage wurden Wachen ausgestellt mit einwärts gekehrtem Gesichte, um Ordnung in demselben zu erhalten, während außerhalb Reiter auf Anhöhen postirt waren, um den Feind zu beobachten. Sclaven durften nicht im Lager sein. Den Morgen hielt man kriegerische Uebungen, dann frühstückte man,

Digitized by Google

man, löſete die Wachen ab, unterhielt ſich freundſchaftlich mit einander, ſtellte vor dem Mittagseſſen nochmals kriegeriſche Uebungen an, ſpeiſte hierauf und ſang zuletzt Hymnen zur Ehre der Götter, ehe man ſich bei den Waffen zur Ruhe legte. In der Schlacht ſchwenkte ſich der König mit der erſten Mora ſo, daß er in der Mitte der Schlachtordnung zu ſtehen kam, opferte dann den Muſen eine Ziege, und befahl, ſich vorwärtsbewegend, den Flötenſpielern, das Angriffslied zu blaſen. An ihn ſchloſſen ſich an die Homöen, Mauten, Wundärzte, 300 auserleſene Epheben und ſo viel Freiwillige, als wollten. Der Marſch mußte nach dem Tacte der Flötenmuſik geſchehen. Thuc. V. c. 70. Was das Feldgeräthe betrift, ſo mußte jeder Spartaner für ſich ſelbſt ſorgen, und in frühern Zeiten galt dies auch von den Lebensmitteln; nur der König und ſeine Zeltgeſellſchaft lebten auf Koſten des Staats. Nach geendigtem Kriege wurden die Hülfsvölker und Söldner entlaſſen und zogen einzeln nach Hauſe. Die Spartaner aber marſchirten zuſammen mit ihrem Könige zurück, und beim Eintritt ins Vaterland wurde ein Opfer gebracht. — Uebrigens verſtanden ſich die Spartaner wenig auf die Belagerungskunſt, und lange dauerte es, ehe ſie ſich auch durch ihre Seemacht erhoben.

Unter den Völkern des Alterthums gebührt den Römern in Rückſicht auf Tapferkeit und Kriegskunſt, wo nicht der erſte, doch gewiß der zweite Rang. Ihr Staat war von ſeinem Urſprunge an kriegeriſch, und das kaum gebauete Rom ſah ſchon Triumphe in ſeine Thore einziehen. Die Einrichtung der römiſchen Truppenwerbung nach den Tribus, die Erfindung der Legion und die Errichtung einer regelmäßigen Kavallerie ſind insgeſammt Anſtalten, welche ſchon Romulus traf, und die die Grundlage des römiſchen Kriegsweſens wurden. Faſt die ganze erſte Periode des Staats hindurch führete derſelbe unaufhörliche Kriege und der Gebrauch der Waffen war, wie in Sparta, die einzige und rühmlichſte Beſchäftigung des freien Römers. Jeder Bürger war Soldat und Niemand konnte zu Ehrenſtellen im Staate gelangen, der nicht eine gewiſſe Anzahl von Feldzügen gemacht hatte. Die Tapferkeit der frühern Römer war zwar roh und unausgebildet, aber durch die heißeſte Vaterlandsliebe unterſtützt. Durch die Vermehrung der Tribus, die Eintheilung des Volks nach Centurien und Vermögensklaſſen unter Servius Tullius und durch den Adel, den dieſer dem Soldatenſtande dadurch ertheilte, daß er die ganz armen Bürger davon ausſchloß, erhielt die römiſche Armee eine vollkommnere Einrichtung. Um dieſe Zeit bedienten ſich die Römer bei ihrer Schlachtordnung einer, dem macedoniſchen Phalanx ähnlichen Stellung, die ſich nach der Ordnung der Klaſſen des Servius richtete. Die erſten Glieder nämlich wurden von den Centurien der erſten, und die folgenden Glieder von den Centurien der folgenden Klaſſen formirt. Nach und nach aber erkannten die Römer das Schwerfällige dieſer Schlachtordnung, und ſuchten ſie dadurch zu verbeſſern, daß ſie den Phalanx in mehrere Haufen abtheilten, um ihn ſo geſchmeidiger und beweglicher zu machen. In dieſen Verbeſſerungen gingen ſie immer weiter, bis ſie endlich zu Ende des vierten Jahrhunderts der Stadt den glücklichen Einfall hatten, den Phalanx in drei Ordnungen oder Treffen abzutheilen; dadurch gaben ſie ihre Stellung und Bewegungskunſt auf einmal ein ganz verändertes Anſehen, wobei zugleich die Truppen auf eine neue Art bewaffnet wurden. So entſtand die ſo berühmt gewordene dreifache Schlachtordnung der Haſtaten, Principen und Triarier oder Pilanen. Von den älteſten Zeiten an kannten die Römer auch jene ſtrenge Subordination, welche nachher ihre Heere ſo furchtbar machte. Doch gab es noch lange verſchiedene Unbequemlichkeiten bei ihrem Kriegsweſen, welche

größten-

Digitized by Google

gröſtentheils daher rührten, daß die Armee keinen Sold erhielt, und der Feldherr, wie der gemeine Soldat, dem Staate auf seine eignen Kosten diente. Obgleich die Römer lange Zeit in den Künsten und Wissenschaften unerfahren blieben, welche zu einer regelmäßigen und wissenschaftlichen Führung des Krieges erfordert werden, so waren doch die unaufhörlichen Kriege in den ersten Jahrhunderten ihres Staats eine sehr gute practische Kriegsschule für sie, die den Soldaten überhaupt Tapferkeit und Geschicklichkeit im Gebrauche der Waffen und den Feldherrn manche nützliche Erfahrungsregeln, manche Kriegeslist, manches Manövre lehrte. Von den Kriegstribunen mit konsularischer Gewalt, die A. U. 310. zuerst erwählt wurden, und welche weit häufiger zu Felde lagen, als ihre Vorgänger, die Konsuln, rührten unstreitig auch eine Menge wichtiger Abänderungen im römischen Kriegswesen her, z. B. die Besoldung der Armeen und die oben erwähnte Abtheilung des Heeres in drei Linien. Von jetzt an ward der römische Staat immer furchtbarer. Ein Volk wurde nach dem andern besiegt, und schon im J. 482 mit der Eroberung von Tarent die Unterjochung Italiens beschlossen. In dieser Zeit waren die langwierigen Kriege der Römer mit den Samnitern für jene eine vortreffliche Uebungsschule; noch mehr aber lernten sie aus den Kriegen mit dem Pyrrhus, der durch die Ueberlegenheit seiner Kriegskunst sie besiegte. Von ihm lernten sie Tapferkeit mit Kriegsklugheit verbinden, und von dieser Zeit an ward die Führung des Krieges Wissenschaft unter den Römern.

Eine neue Epoche der römischen Kriegskunst begann, als sie ihre Gränzen außerhalb Italien erweiterten. Duillius gab den Römern die erste Flotte, und Regulus erhob die römische Legion zu ihrer höchsten Vollkommenheit. Der langwierige erste punische Krieg war die trefflichste Schule für die römischen Generale und Admirale. Noch mehr war dies der zweite, da sie hier das Genie eines Hannibal zu besiegen hatten. Nach Endigung desselben entstanden die Kriege mit Macedonien und den Griechen, von denen sie lernten, auf eine geschickte Stellung der Truppen ihre Aufmerksamkeit zu richten. Es ist überhaupt gewiß, daß die Römer jetzt das Meiste von der griechischen Kriegskunst annahmen, ohne aber doch sclavische Nachahmer derselben zu sein. So haben wir schon oben bemerkt, daß sie die griechische Stellungsart nach Phalangen in ihrer Tactik verwarfen, und in abgetheilten, in Form eines Schlagbrets gestellten Kolonnen schlugen, eine Stellungsart, welche so vortheilhaft war, daß sie dadurch den macedonischen Phalanx über den Haufen warfen. Was aber die feinern und mathematischen zur Kriegskunst gehörigen Kenntnisse betrifft, so behaupteten hierin die Griechen einen großen Vorzug vor den Römern, und was diese davon wußten, hatten sie jenen zu danken. Ueberhaupt war die römische Kriegsschule von der griechischen darin verschieden, daß sie sich vornämlich auf körperliche Uebungen einschränkte, und daß der Unterricht mehr practisch als theoretisch war. Man lehrte die jungen Bürger die verschiedenen Waffen, deren Behandlung und Gebrauch kennen; man stellte allerlei Leibesübungen mit ihnen an, und ließ sie allerlei Evolutionen und Manövres machen. So wie die Einsichten der Römer in dem Kriegswesen zunahmen, so wurden auch jene Uebungen mannichfaltiger und zusammengesetzter. Seit Romulus Zeiten versammelte sich die römische Jugend täglich dazu auf dem Marsfelde, und so lange noch alte römische Tugend und Vaterlandsliebe blühete, wurde diese Kriegsschule fleißig besucht. Aber als die Römer asiatische Reichthümer und Luxus kennen lernten, da sank der Geschmack an jenen kriegerischen Uebungen, und mit der Vaterlandsliebe wurde selbst ihr kriegerischer Geist nach und nach verdrängt. Die altrömische Disciplin verlor sich, und nicht

Digitized by Google

nicht selten waren ganze römische Heere verwildert. Die reichern Bürger entzogen sich immer mehr den Beschwerden des Soldatenstandes, und dieser einst so geehrte Stand ward immer mehr ein Eigenthum der Aermern. Gracchus fand schon für nöthig, dem Soldaten ausser dem Solde auch Kleidungsstücke zu geben, und durch seine Erhöhung des Ritterstandes entzog er der Armee die zeitherige legionarische Reiterei. Marius erkannte gar die Capite censi für dienstfähig. Eben dieser erfand die Stellung nach den Kohorten. In den folgenden Zeiten nahm man alles in die Legionen auf, was man bekommen konnte; an den dreifachen Unterschied der Hastaten, Principen und Triarier war bald nicht mehr zu denken, und oft bestand die ganze Legion aus lauter jungen Leuten, und nur die Centurionen waren alte und geübte Krieger. Statt der legionarischen Reiterei nahm man ausländische Reiter, Numidier, Gallier u. s. w. in Sold. Mit der dreifachen Unterscheidung der Legionärs ging auch die Stellung nach den Manipeln völlig verloren, und die nach den Kohorten kam auf. Dadurch bekam denn das ganze römische Kriegswesen eine andere Gestalt. Statt muthiger für das Vaterland fechtender Bürger gab es jetzt stehende Heere, die mehr ihrem Feldherrn als dem Staate anhingen, und für jenen alles wagten, weil sie ihr Glück von ihm erwarteten. Sie wurden nicht als bereits geübte Soldaten, sondern als rohe, aller Ausschweifungen fähige Haufen zusammengebracht die der Feldherr erst ausbilden und durch eine Reihe von Feldzügen zu Soldaten machen mußte. Dann wurden sie, freilich Krieger, die die mühseligsten Strapazen ertrugen, und mit ausserordentlichem Muthe fochten; aber zugleich legten sie auch alle Menschlichkeit ab, sind waren jeder Art von Grausamkeit und Untreue fähig. Selbst ihre Feldherrn, denen sie alles zu verdanken, von denen sie alles zu erwarten hatten, bedurften einer steten Gegenwart des Geistes, um Meutereien zu unterdrücken, die sich über die geringsten Kleinigkeiten entspannen. So waren die Heere des Sulla, Cäsar, Pompejus und der Kaiser beschaffen.

August verdankte seine Herrschaft den Veteranen Cäsars, welche er zu gewinnen gewußt hatte. Daher verhinderte er auch, daß der Oberbefehl über die Legionen nicht wieder an den Staat kam, sondern bei ihm blieb. Er gab nun seinen stehenden Heeren mehr Ordnung und Einrichtung. Bis hieher hatte die Legion in drei Linien gestanden; seit dem August aber wurde sie in zwei Linien aufgestellt. Die Eintheilung in Kohorten dauerte noch fort; nun erhielt die erste Kohorte doppelte Stärke und die Legion zählte im ganzen 11 Kohorten, wovon 6 im ersten, 5 im zweiten Treffen standen. Die leicht bewaffneten Truppen waren schon seit Marius nicht mehr mit den Legionen verbunden. Man nahm dazu Ausländer, die in einem besondern Gebrauche der Wurfwaffen sich hervorthaten, die kretischen Bogenschützen und balearischen Schleuderer. Eben so wurde der Dienst der Reiterei von Ausländern verrichtet, und die Kavallerie bestand für sich. Die Bundesgenossen bei den römischen Heeren hatten ebenfalls seit Marius ihr Dasein verloren; denn dazumal erlangten die Lateiner und Italiäner das Recht, in den Legionen zu dienen. Die nach der Zeit vorkommenden Bundesgenossen waren also entweder ausländische Hülfstruppen, oder in Sold genommene leichte Truppen. Beide trugen sehr viel zur Verschlimmerung der römischen Heere bei. Die wichtigste Veränderung unter August bestand in der Errichtung einer kaiserlichen Leibwache und solcher Kohorten, welche Italien beschützen mußten. Hiermit erschuf er zugleich eine neue militärische Befehlshaberstelle, den Präfectus Prätorio, welcher die Leibwache und die italiänischen Truppen unter sich haben sollte, bald aber der Befehlshaber der ganzen römischen Armee ward. Bis auf die Zeiten Trajans erhielt

Digitized by Google

erhielt sich diese Einrichtung der römischen Legion, die sich nun in ihrer Stärkung immer mehr zusammenzog, u. v dem Phalanx sich wieder näherte. Man fing auch in dieser Zeit an, sich einer Art schweren Geschützes bei den Feldschlachten zu bedienen. Obgleich die römischen Heere unter Tibers Nachfolgern sehr verwilderten, so gab es doch noch einzelne gute Generale, welche den römischen Namen in Ehrfurcht erhielten. Unter Trajan blühete das römische Kriegswesen noch einmal zu einem hohen Glanze auf. Er gab der römischen Legion eine größtentheils veränderte Gestalt, besonders in Ansehung der Schlachtordnung. Sie kam nun in eine einzige zusammengedrängte Linie, und dies hatte so große Folgen, daß die vorher unüberwindlichen Parther jetzt besiegt wurden, und das römische Reich eine vorher nie gehabte Größe erlangte. Aber bald darauf fing auch der Verfall des römischen Kriegswesens aufs neue an. Zwar wurden noch bis zum Untergange des Reichs große Heere unterhalten, aber die römische Tactik, das Eigenthümliche des römischen Kriegswesens, war verloren gegangen. Dieser Verfall zeigte sich schon nach Mark Aurel. Die Fürsten gingen nur selten selbst mit zur Armee. Man suchte den macedonischen Phalanx immer mehr herzustellen, und Adrianus und Alexander errichteten sogar Argyraspiden und Chrysaspiden, welche aber mit ihren Stiftern wieder aufhörten. Nach den Zeiten Gratians legte der römische Soldat Helm und Harnisch ab, und die alte römische Art, sich im Lager zu verschanzen, kam ausser Gewohnheit, eben so auch die Vorsorge für die Todten und Verwundeten. Die Kriegsübungen erreichten ganz ihr Ende. Der größte Theil der Legionen bestand aus Ausländern, und die Legionen führten nur noch den Namen; denn ihre Haufen wurden immer kleiner. Man hatte jetzt nicht mehr jene mit Kunst berechneten, abgewogenen Bewegungen, und eine wilde Tapferkeit vertrat die Stelle der Kriegskunst. Die letzten Zeiten des römischen Staats sind mit Beispielen der ausgelassendsten Ausschweifungen und Meutereien der römischen Truppen angefüllt. Sie vergaßen ganz, daß sie dem Staate dienten, und schienen ihn zu beherrschen. Oft maßten wenige Legionen sich das Recht an, Kaiser zu wählen. Die Präfecti Prätoris hatten widerrechtlich das größte Ansehen in allen bürgerlichen und kriegrischen Angelegenheiten. Um dies abzuändern, schwächten die Kaiser die Stärke der Corps, und vertheilten sie desto mehr. Konstantin der Große nahm den praefectis praetorio alles Militärcommando, und gab es den von ihm erfundenen Magistris Militum, die wieder in bürgerlichen Dingen kein Ansehen hatten, und in Absicht der Löhnung und Verproviantirung der Truppen unter Civilbeamten standen. Man vergleiche die Art. Milites, Acies, Equitatus, Legio, Castra und andere. Müllers militärische Encyclopädie. S. 1. 633 ꝛc.; Manso Gesch. v. Sparta II. S. 224; Ritsch Beschr. d. Z. d. Römer. II. S. 1028 ꝛc.; Heerens Ideen II. S. 481.

Milliare, oder Milliarium, oder Mille ac. passus, oder Lapis, bedeutet eigentlich die römische Meile; wir wollen aber unter diesem Art. auch von den Maaßen anderer Völker sprechen, die unseren Meilen ähnlich waren, diejenigen ausgenommen, die unter besondern Artikeln vorkommen.

1) Von der römischen Meile. Diese führte auch den Namen Lapis, weil allemal da, wo sie sich endete, eine steinerne Säule als Merkmal aufgerichtet war, welche nützliche Einrichtung den bekannten C. Gracchus zum Urheber hatte. Plut. in vit. Gracch. S. Lapis. Der erste Meilenstein, oder Punct, wo man die Milliarien zu zählen anfing, stand zu Rom auf dem Forum, beim Tempel des Saturnus, war vergoldet, und hieß milliarium aureum. — Die römische Meile bestand aus 1000 römischen Schritten (daher der Name) oder,

Digitized by Google

oder, den Schritt zu 5 römischen Fuß gerechnet, aus 5000 römischen Fuß. Sie kam überein mit $6\frac{2}{3}$ alexandrinischen, 7 phileterischen, 8 olympischen, $8\frac{3}{4}$ nautischen, $9\frac{1}{2}$ eratosthenischen, 10 pythischen Stadien, 11 Stadien des Kleomedes und $14\frac{2}{3}$ kleinen Stadien. Der römische Fuß hielt 10 Zoll, $10\frac{6}{100}$ Linien, franz. Maaß, daraus findet man das Milliare genau 755 Toisen, 4 Fuß 8 Zoll 8 Linien franz Maaß, oder 391 Ruthen, 2 Fuß rheinl. Decimalmaaß, und da die geograph. Meile 1970 Ruthen beträgt, so gingen $5\frac{3}{100}$ Milliaria auf diese Meile. D'Anville setzt, um eine runde Zahl zu haben, daß Milliare auf 756 Toisen (= 391 Ruthen 3 Fuß rheinländisches Decimalmaaß) oder auf 4536 königl. Pariser Fuß. Giebt man der römischen Meile 761 Toisen, so gehen 3 derselben genau auf eine franz. Meile, deren 25 einen Grad ausmachen.

2) Die persische oder asiatische Meile, Μίλιον (cfr. Μίλιον). Nach Pancton war dieses Maaß fast in ganz Asien üblich. Plutarch gedenkt ihrer im Leben des Marius. Sie kam überein mit $2\frac{1}{2}$ Hippikons, 5 nautischen Diaulus, $7\frac{1}{2}$ ägyptischen oder alexandrinischen Stadien, 9 olympischen, 10 nautischen, $11\frac{1}{4}$ pythischen, $12\frac{1}{2}$ eleomedischen, $16\frac{2}{3}$ kleinen Stadien, 60 Plethren, 100 Chebel, 300 Doppelruthen, 500 hachemischen, 600 einfachen Ruthen, 1000 Orgyen, 1200 Doppelschritten, 2400 einfachen Schritten, 3000 heiligen Ellen, 4000 Mittelellen, 4500 kleinen Ellen, 4800 phileterischen Fuß, 5184 Pygons, 5400 griechisch-olympischen Fuß, 6000 geometrischen, 6750 pythischen Fuß, 8000 Spithamen. Nach unsern Maaßen enthielt diese Meile 856 Toisen, oder 443 Ruthen, 2 Fuß rheinl. Decimalmaaß, und auf eine geographische Meile gingen $\frac{44}{100}$.

3) Der Dolichos. S. diesen Artikel.

4) Die alte europäische, oder gallische Meile, von einer Viertelstunde Weges, welche nach Pancton fast in allen Ländern Europens und sogar in Rußland üblich war. Sie hielt $8\frac{1}{3}$ nautische Stadien, 1000 Doppelschritt, 2000 einfache Schritt, 4000 phileterische und 5000 geometrische Fuß, und war um 42 Toisen, 2 Fuß, 8 Zoll, 8 Linien kürzer als die römische Meile. Demnach betrug sie 713 Toisen, 2 Fuß franz. Maaß, oder 369 Ruthen, 2 Fuß rheinl. Decimalmaaß. Auf die geographische Meile gingen $5\frac{6}{100}$.

5) Die gallische Leuca oder Leuga (Lieue) von Großbritannien und Ireland, welcher Name nach einigen Gelehrten aus dem alten celtischen Worte Leach entstanden sein soll, welches einen Meilenstein bedeutete. Sie enthielt $1\frac{1}{2}$ europäische Meilen, $12\frac{1}{2}$ nautische Stadien, 1500 Doppelschritt, 3000 einfache Schritt, 6000 phileterische Fuß, 7500 geometrische Fuß, und betrug 1070 Toisen, oder 553 Ruthen 8 Fuß rhein. Decimalmaaß, auf die geographische Meile gingen $3\frac{37}{100}$.

6) Die leuca von einer halben Stunde Weges. Sie hielt $1\frac{1}{2}$ gallische Leuken, 2 europäische Meilen, 2000 Doppel- und 4000 einfache Schritt, 8000 phileterische und 10000 geometrische Fuß, und betrug 1426 Toisen, 4 Fuß franz. Maaß, oder 738 Ruthen, 4 Fuß rhein. Decimalm.; auf die geographische Meile gingen $2\frac{65}{100}$.

7) Die Meile von $\frac{3}{4}$ Stunden Weges, oder die deutsche Rasta, welcher Name von rasten herkommt, und eine Weite anzeigt, auf der man sich so müde gehen kann, daß man ausruhen muß. Sie betrug 2 gallische Leuken, $2\frac{1}{2}$ röm. Meile, 3 europäische Meilen, 25 nautische Stadien, 3000 Doppelschritt, und 15000 geometrische Fuß; hielt also 2140 Toisen franz. Maaß, 1107 Ruthen 6 Fuß rhein. Decimalm., und auf die geographische Meile gingen $1\frac{77}{100}$.

8) Die

Digitized by Google

8) Die Parasange des Herodot, siehe Parasanges.

9) Die indianische Coß, hielt $1\frac{3}{7}$ asiatische Meilen, 15 nautische Stadien, 6000 Mittelellen, und 9000 geometrische Fuß, betrug 1284 Toisen, oder 664 Ruthen, 8 Fuß rhein. Decimalm., und auf die geograph. Meile gingen $2\frac{96}{100}$.

10) Der Schönus, wovon es mehrere Arten gab, siehe Schoenus.

11) Die Diaeta, Tagereise, siehe Diaeta. Metrol. Tafeln von Große. S. 38 ꝛc.

Milliarium aureum, siehe oben unter Milliare.

Milliarius, sc. lapis ein Meilenstein, siehe oben unter Milliare und Lapis.

Milo (T. Annius), siehe unter Annius im Nachtrage.

Milo, ein Athlet von Krotona, der wegen seiner außerordentlichen Stärke sehr berühmt war. Er siegte sechsmal in den Olympischen Spielen. Als Beispiele von seiner erstaunenswürdigen Stärke erzählt man folgende: Der Tempel, worin Pythagoras lehrte, war im Begriff einzustürzen, als Milo, der sich zugegen befand, sich an die Hauptsäule desselben anklammerte, diese aufrecht erhielt, und so den Einsturz des ganzen Gebäudes so lange verhinderte, bis die Anwesenden sich gerettet hatten. Einst soll er einen Stier auf den Schultern zum Opfer getragen, und ihn sodann mit einem Faustschlag getödtet haben. Ganz fabelhaft scheint die Erzählung, daß er ein Ankerseil, daß um seinen Kopf gewunden wurde, durch das Aufblähen seiner Stirnadern habe zersprengen können. Seinen Tod erzählt Strabo auf folgende Art: Er ging einst durch einen Wald, und traf da einen dicken Baumstamm an, den man durch eiserne Keile hatte spalten wollen, ohne jedoch den Endzweck zu erreichen. Er hatte nun den Einfall, das durch seine Kräfte zu versuchen, was eiserne Keile nicht vermocht hatten. Mit Gewalt arbeitete er in den Baumstamm hinein, machte aber dadurch die Keile locker, so daß sie aus dem Stamme herausfielen und der allzustarke Baum seine Hände dergestalt einzwängte, daß er, da Niemand zu seiner Hülfe herbeieilte, sich nicht befreien konnte. In diesem Zustande wurde er von wilden Thieren zerrissen. Diesen Vorfall erzählen so viele Geschichtschreiber, daß man die Wahrheit desselben wohl nicht bezweifeln kann. Milo gehörte mit zu den Schülern des Pythagoras, und hinterließ auch einige Schriften. Aus seinen Physicis findet man ein Fragment beim Stobäus Eclog. p. 67. Auszug aus den Voy. pitt. V, 46; Fabric. Bibl. Gr. I, 852. ed. Harl.

Miltiades, ein berühmter athenienser Feldherr, der die Schlacht bei Marathon gegen die Perser gewann. Von seinem Geschlechte giebt uns Herodot folgende Nachrichten. Es leitete seinen Ursprung von der Insel Aegina und dem Aeacus her, und war durch den Philäus, des Ajax Sohn, der sich zuerst zu Athen niederließ, hieher versetzt worden. Einer aus demselben, Miltiades, des Cypselus Sohn, lebte um die Zeit der Pisistratiden, und machte sich durch seine Unternehmungen in Thracien berühmt. Es wird nämlich erzählt, die Doloncier, ein Volk im thracischen Chersones, hätten, um sich von den räuberischen Anfällen der Absynthier zu befreien, das Delphische Orakel um Rath gefragt, welches ihnen zur Antwort gegeben, sie sollten denjenigen, der sie auf ihrer Rückkehr zu sich in sein Haus einladen würde, bitten, daß er eine Kolonie in ihr Land führen, und sie gegen ihre Feinde vertheidigen möchte. Die Doloncier gingen nun durch Phocis und Böotien, ohne irgendwo eine Aufnahme zu finden, und kamen endlich nach Athen. Als sie hier durch die Straßen zogen, und der erwähnte Miltiades sie an der Kleidung gleich für Fremde erkannte, so nöthigte er sie zu sich in sein Haus hinein, worauf

sie

Digitized by Google

sie ihm den Götterspruch bekannt machten, und ihn baten, daß er in ihr Verlangen willigen möchte. Da er so mit der Herrschaft der Pisistratiden nicht zufrieden war, so nahm er das Anerbieten um so bereitwilliger an, und nachdem er sich vom Delphischen Orakel auch eine günstige Antwort eingeholt hatte, suchte er mehrere Athenienser zur Theilnahme an seinem Unternehmen zu bereden, und kam in das Land der Doloncier, wo er mit der obersten Gewalt bekleidet wurde. Er bauete nun gegen die Gränze der Absynthier eine Mauer, um sie von weitern Einfällen abzuhalten, kriegte darauf mit den Lampsacenern, wurde aber gefangen genommen, und nachher durch die Vermittlung des Lydischen Königs Crösus wieder frei gegeben. Er starb ohne Kinder, und hinterließ seine Herrschaft dem Stesagoras, einem Sohne seines Bruders Cimon. Die Doloncier verehrten ihn als einen Heros, und stifteten jährliche Leichenspiele bei seinem Grabe. Stesagoras starb bald nachher auch eines gewaltsamen Todes, und da er ebenfalls keine Kinder hinterließ, so schickten die Pisistratiden seinen Bruder, unsern Miltiades, nach dem Chersones, um sich der Herrschaft zu bemächtigen. Dieses bewerkstelligte er durch folgende List. Als er angekommen war, hielt er sich unter dem Vorwande, das Gedächtniß seines Bruders zu ehren, ganz eingezogen, und da nun die Vornehmsten Chersoneser kamen, ihm ihr Beileid zu bezeigen, so nahm er sie gefangen und zwang sie, seine und Athens Oberherrschaft anzuerkennen. Um sie in Gehorsam zu erhalten, schaffte er sich eine Wache von 500 Mann fremder Truppen an, und heirathete des thracischen Königs Olorus Tochter, Hesypyla. Allein drei Jahre nachher mußte er aus Furcht vor den Scythen, welche durch den Feldzug des persischen Königs Darius gegen ihn erbittert waren, und schon an der Gränze von Thracien standen, aus dem Lande fliehen, kam aber nach ihrem Abzuge wieder zurück. Indessen gefiel es ihm doch nicht lange mehr bei den Dolonciern, indem er drei Jahre nachher mit fünf phönicischen Schiffen, auf welche er alle seine Reichthümer gebracht hatte, wieder absegelte, und nach Athen ging. In die Zeit seiner Herrschaft über den thracischen Chersones gehört auch die Geschichte von dem Rathe, welchen er den Joniern gab, die Brücke über die Donau abzubrechen, und dadurch den Rückzug des Darius aus dem Lande der Scythen zu verhindern. Er sahe sich nämlich auch nach dem Einmarsch des Darius in Thracien gezwungen, ihn als seinen Oberherrn anzuerkennen, und hätte daher gern die von den Scythen angebotene Gelegenheit ergriffen, sich dieser Oberherrschafft zu entziehen. Als Vasall des Darius mußte er denn auch nachher, wie wir oben erzählt haben, die Rache der Scythen fürchten. Während seiner Regierung über den Chersones hatte er für die Athenienser die Insel Lemnos und die cycladischen Inseln erobert. Die Lemnier hatten lange Streitigkeiten mit Athen gehabt, und vom Delphischen Orakel die Erinnerung bekommen, mit diesem Staate einen Frieden zu schließen. Sie schickten daher Gesandte nach Athen, und ließen sich nach den Bedingungen des Friedens erkundigen. Die Athenienser verlangten unbedingte Unterwerfung ihres Landes, und die lemnischen Abgeordneten erwiederten darauf, daß sie die Bedingung annehmen wollten, wenn ein Schiff aus dem athenienſischen Gebiete mit einem Nordwinde in Einem Tage nach Lemnos kommen würde. Da Lemnos nördlich von Athen lag, so hielten sie dies für unmöglich. Allein Miltiades, der vermuthlich von Athen aus unterrichtet worden war, segelte aus einem Hafen am Hellespont ab, und kam mit einem Nordwinde glücklich in Einem Tage auf Lemnos an, worauf er sich der Insel bemächtigte. — Vorzüglich berühmt machte sich aber Miltiades in dem nach seiner Zurückkunft in

Digitized by Google

in Athen ausgebrochenen persischen Kriege. Er, Aristides und Themistokles waren es vorzüglich, welche die Athenienser zur muthigen Gegenwehr entflammten, ob sie gleich nicht auf Spartas und der übrigen Griechen Beistand rechnen konnten, und das persische Heer dem ihrigen weit überlegen war. Aber die Betrachtung des Schicksals der Eretrier in Euböa, welche von den Persern in Ketten gelegt worden waren, bewog sie, das Aeußerste zu wagen und einen rühmlichen Tod einer entehrenden Sclaverei vorzuziehen. Nachdem sich das persische Heer bei der Stadt Marathon, ungefähr 140 Stadien (beinahe 6 Lieues) von Athen gelagert hatte, so hoben die Athenienser so viel Truppen aus, als sie nur vermochten. Jeder der zehn Stämme stellte 1000 Mann nebst einem General an der Spitze, und um diese Zahl voll zu machen, hatte man sogar noch Sclaven zu Hülfe nehmen müssen. Paus. I. p. 79. Diese Armee war freilich ein sehr kleiner Haufe gegen das persische Heer, das aus 100000 Mann Fußvolk und 10000 Mann Reiterei bestand, und welches die 200 Stadien im Umfange haltende Ebene bei Marathon bedeckte, welche gegen Osten ans Meer und nach den übrigen Seiten zu an Bergreihen gränzte. Sobald die Armee der Athenienser sich versammelt hatte, rückte sie in die Ebene von Marathon, wo sie von den Platäern aus Böotien eine Verstärkung von 1000 Mann Fußvolk bekam. Herodot. VI. c. 108. Kaum waren sie im Angesicht des Feindes, als Miltiades den Vorschlag zum Angriff that, der vom Aristides und einigen andern Feldherrn aufs lebhafteste unterstützt, von andern aber, aus Furcht vor der Uebermacht des Feindes, verworfen wurde, indem sie erst die Hülfstruppen der Lacedämonier erwarten wollten. Die Meinungen waren getheilt, und es kam also auf die Entscheidung des Oberfeldherrn, (des Polemarchen) an. Miltiades wandte sich in einer Rede voll Feuer und Geist an ihn, und stellte ihm vor, daß der Sieg in einer Schlacht jetzt durch die Hitze der Truppen gesichert werde; ließe man aber diese abkühlen, so sei, auch mit der von Sparta erhaltenen Verstärkung, wenig darauf zu rechnen. Ewige Sclaverei unter den Persern, oder die Tirannei des vertriebenen Hippias, werde dann Athens Loos sein, statt daß dieses jetzt durch einen Sieg seinen Ruhm und seine Verfassung für die Zukunft gründen und sich zur ersten Macht Griechenlands erheben könnte. Callimachus, der damals Polemarch war, gab nun seine Stimme für den Vorschlag des Miltiades, und der Angriff wurde beschlossen. Aristides und die übrigen Generale überließen dem Miltiades, als einem Manne von bewährtem Kriegsruhm, die Ehre des Oberbefehls, den sie sonst abwechselnd führten; aber er machte keinen Gebrauch davon, und erwartete den Tag, der ihn gesetzmäßig an die Spitze des Heeres rief. Herodot. VI. c. 110. Sobald dieser erschien, stellte Miltiades seine Truppen an den Fuß eines Berges, in einem mit Bäumen besetzten Felde, welche die persische Reiterei aufhalten sollten, in Schlachtordnung. Die Platäer standen auf dem linken Flügel, Callimachus kommandirte den rechten, Aristides und Themistokles das Mitteltreffen, Miltiades befand sich allenthalben, wo seine Gegenwart erfodert wurde. Ein Raum von 8 Stadien (ungefähr 760 Toisen) trennte beide Armeen. Auf das erste Zeichen eilten die Griechen in vollem Laufe auf die Perser zu, welche über die neue Art des Angriffs erstaunt, Anfangs nicht wußten, was sie davon denken sollten, endlich aber, als sie die Absicht der Feinde merkten, den stürmenden Griechen eine ruhige und nicht minder furchtbare Wuth entgegensetzten. Nach einigen Stunden eines hartnäckigen Kampfes fingen die beiden Flügel der griechischen Armee an, den Sieg zu entscheiden; der rechte zerstreuete die Perser in die Ebene,

Digitized by Google

Ebene, der linke trieb sie in einen Morast, welcher eine Wiese schien, und wo sie ohne Hülfe stecken blieben. Paus. I. c. 32. Während der Zeit war der Mittelpunkt der griechischen Armee, wo Aristides und Themistokles kommandirten, im Gedränge. Datis selbst hatte seine besten Truppen gegen diesen geführt, und schon schien die kleine Anzahl der Uebermacht unterzuliegen, als die beiden Flügel, nachdem sie den Feind vertrieben hatten, wieder umkehrten, und den tapfern Persern in den Rücken fielen. Jetzt ward die Niederlage von allen Seiten allgemein. Was dem Schwerdte entrann, mußte sich auf die Flotte flüchten, die sich dem Ufer genähert hatte, aber auch hier verfolgten sie die Griechen, eroberten, verbrannten oder versenkten viele ihrer Schiffe, und die übrigen retteten sich durch schnelles Rudern. Herodot. VI. c. 115. Die Perser verloren ungefähr 6400 Mann, die Athener 192, und Miltiades selbst wurde dabei verwundet. Herodot. VI, 117. Gleich nach dem Treffen eilte ein Soldat, obgleich noch von Strapazen erschöpft, nach Athen, den Sieg zu verkünden. Aber kaum hatte er die glückliche Nachricht gemeldet, als er todt zur Erden stürzte. So glorreich dieser Sieg war, so hätte er doch ohne die Thätigkeit des Miltiades, Athen in Unglück bringen können. Datis hatte bei seinem Rückzuge den Plan, Athen zu überrumpeln, welches er ohne Schutz zu sein glaubte. Schon umsegelte seine Flotte das Vorgebirge Sunium, als Miltiades Nachricht davon erhielt, sich mit dem Heere sogleich auf den Weg machte, und den nämlichen Tag unter den Mauern der Stadt ankam, durch seine Gegenwart den Entwurf des Feindes vernichtete, und ihn zwang, sich nach Asiens Küsten zurückzuziehen. Herodot. VI. c. 116. Die Schlacht geschah am 6ten des Monats Boedromion, im 3ten Jahre der 72ten Olymp. (den 29ten Sept. im J. 490 v. Chr. G.).

So sehr Miltiades nach seiner Rückkehr von den Athenienſern geehrt wurde, so bald ward er der Gegenstand des Neides. Seine Feinde stellten vor, daß er schon in Thracien, als er hierher im Namen des Staats als Oberbefehlshaber geschickt worden war, eine völlig unumschränkte Gewalt ausgeübt habe, daß er jetzt, von fremden Nationen gefürchtet und von den Athenern angebetet, leicht in Versuchung kommen könnte, sich der obersten Gewalt zu bemächtigen. Den Sieg seiner Feinde beförderte nun auch eine unglückliche Unternehmung, wovon er der Urheber war. Er hatte nämlich in einer Volksversammlung vorgeschlagen, ihm eine wohlausgerüstete Flotte von 70 Schiffen anzuvertrauen. Mit dieser versprach er, wie er sich ausdrückte, die Athenienſer in den Besitz großer Reichthümer zu setzen, und ihnen andere große Vortheile zu verschaffen. Vermuthlich war seine Absicht, die persischen Küstenstädte zu plündern, und die Inseln des ägäischen Meers, welche es mit den Persern gehalten hatten, zu erobern. Mit dieser Flotte segelte er zuerst nach Paros, welche Insel den Persern mit Schiffen beigestanden hatte; eigentlich aber wollte er sich an den Einwohnern wegen einer Privatbeleidigung rächen. Nachdem er gelandet war, verlangte er, daß man ihm 100 Talente auszahlen sollte, sonst würde er die Stadt belagern, und sie nach der Eroberung der Plünderung Preis geben. Die Parier aber verweigerten die Zahlung, und rüsteten sich zur hartnäckigsten Gegenwehr. Miltiades betrieb auch seiner Seits die Belagerung mit allem möglichen Muthe, ohne aber die Stadt einnehmen zu können. Endlich wußte ihm eine parische Priesterin, Timo, wie Herodot VI. c. 182. erzählt, zeigen, wie er die Stadt einnehmen könnte. Auf ihren Rath begab er sich zum Tempel der Ceres Thesmophoros, und da er die Thüren desselben nicht zu öffnen vermochte, so stieg er auf die Mauer, und sprang von

Digitized by Google

da hinein, zerbrach aber das Bein, und mußte nun wegen seiner Wunde die Belagerung aufgeben. Diese Nachricht Herodots ist dunkel. Man sieht nicht was das Eindringen in den Tempel der Ceres zur Eroberung der Stadt beitragen konnte; vermuthlich aber war dies nur ein Theil des Anschlags, den ihm die Priesterin mittheilte, und das Uebrige ward nicht bekannt, weil die Wunde des Miltiades die Ausführung verhinderte. Ging etwa aus dem Innern des Tempels ein unterirdischer Gang nach der Stadt, durch den er seine Soldaten in dieselbe hätte bringen können? Auch ist es nicht deutlich, warum Miltiades wegen seiner Wunde die Belagerung aufheben mußte. Cornelius Nepos führt hievon folgende wahrscheinlichere Veranlassung an. Er sagt, daß man zur Nachtzeit von der Insel aus ein Feuer gesehen habe, welches durch die Entzündung eines Waldes auf dem festen Lande verursacht worden sei. Dies hielt man von Seiten der Athenienser für ein Zeichen, das die persische Flotte den Belagerten geben wollte, sich Hoffnung auf einen baldigen Entsatz zu machen, und da Miltiades sich nicht im Stande geglaubt habe, der persischen Flotte die Spitze zu bieten, so habe er die Belagerung aufgegeben. Verwundet kehrte nun der Sieger bei Marathon nach Athen zurück, wo man ihn sehr übel aufnahm. Xanthippus, des berühmten Perikles Vater, klagte ihn vor der Volksversammlung der Bestechung mit persischem Gelde, nach Andern, einer Geldentwendung an, und da Miltiades wegen seiner Wunde sich nicht vertheidigen konnte, so wurde er verurtheilt, in den Graben geworfen zu werden, wo man die Missethäter umkommen ließ, (Plat. in Gorg. t. I. p. 516); aber die Obrigkeit widersetzte sich der Vollziehung dieses schändlichen Beschlusses, und verwandelte die Todesstrafe in eine Geldstrafe von 50 Talenten (45000 Rß), weil der Kostenaufwand zur Eroberung von Paros so viel betragen hatte. Da er diese Summe nicht bezahlen konnte, so wurde er ins Gefängniß geworfen, wo er an seiner Wunde starb. Das Unvermögen, diese Summe zu bezahlen, beweiset entweder, daß von den Schätzen, welche er, wie wir oben angeführt haben, von dem thracischen Chersones mit brachte, wohl nicht viel mehr vorhanden, oder diese vielleicht überhaupt nicht so groß gewesen sein müssen, als man glaubte. Die Athenienser hielten ihn wahrscheinlich für reicher, als er wirklich war. Die Ungerechtigkeit dieses Verfahrens der Athenienser gegen ihren Retter spricht zu laut, als daß man sie leugnen könnte. Indessen war Miltiades doch einigermaßen deswegen tadelnswürdig, daß er der Volksversammlung sein eigentliches Vorhaben nicht eröffnete, vermuthlich weil er es unter dem Schleier des Geheimnisses, desto sicherer auszuführen hoffte. Zur Rechenschaft konnte er aber freilich beim Mislingen desselben gezogen werden. Allg. Weltg. V. §. 380 ꝛc. Anach. Reis. I. 154 ꝛc.

Miltiadia, Μιλτιάδεια, ein jährliches Fest, welches die thracischen Chersoneser dem Miltiades zu Ehren feierten, und dabei Pferderennen und Spiele anstellten. S. Miltiades. Port. Arch. I. 905.

Μίλτος, s. unter Minium.

Milyas, eine Provinz in Lycien, nämlich die gebirgigte Gegend von den engen Pässen bei Termessus (Esteni) bis in die Ländereien innerhalb des Taurus neben Sinda (Tesini) bis Sagalassus (Sadjaklu).

Mimallones, 1) ein Name der Priesterinen des Bacchus; 2) ein Name gewisser Nymphen.

Mimas, einer von den Riesen, der im Götterkampfe die Insel Lemnos nach dem Mars werfen wollte, den aber dieser vorher mit seinem Spieße verwundete, und Pallas mit dem Medusenhaupte in einen Stein verwandelte. Claud. Gigantom. v. 85. Nach Sil. Ital.

Digitized by Google

Ital, XII. v. 147. soll er mit der Insel Prochyte bedeckt worden sein.

Mimas, einer von den Centauren bei der Hochzeit des Pirithous. Hes. scut. Herc. v. 186.

Mimas, einer von den Söhnen des Aeolus, der als König in Aeolis regierte. Diod. Sic. IV. c. 69.

Mimas, ein Sohn des Amykus und der Theano, welcher mit dem Paris in einer Nacht geboren wurde, nachher mit dem Aeneas nach Italien ging, und hier von dem Mezentius getödtet wurde. Virg. Aen. X. v. 702.

Mimeni, siehe Memini.

Mimi. Unter diesem Namen versteht man theils eine gewisse Art monodramatischer Gedichte; theils diejenigen, welche sie verfertigt hatten, theils noch gewöhnlicher die, welche sie recitirten. Auch die pantomimischen Tänzer und Tänzerinnen nannte man oft schlechtweg Mimi und Mimae. Eigentlich waren aber die Pantomimi sehr von den Mimis verschieden; denn diese suchten nicht durch Tanz und Geberden, sondern mit der Stimme durch Recitirung einer Mime gewisse lächerliche oder unanständige Handlungen der Menschen nachzuahmen und ihr Chef hieß Archimimus (Suet. Vesp. 19); jene, die Pantomimi aber, suchten das, was in der Tragödie gesungen wurde, blos durch Tanz und stumme Geberden auszudrücken und vorzustellen. Anfänglich machten die Mimi und Pantomimi einen Theil der Komödie aus; aber bald wurden sie getrennt, und beide traten besonders auf der Bühne auf; endlich wurden sie auch bei Gastmalen eingeführt.

Unter Mimen, als Producte der Dichtkunst, muß man eine gewisse Art Monodramen verstehen, in denen es hauptsächlich auf burleske Darstellung niedrig komischer Charactere und Leidenschaften z. E. einer Hure, eines Ehebrechers, Geizhalses, Betrunkenen u. s. w. und auf Erschütterung des Zwerchfells der Zuhörer abgesehen war. Die Verfasser derselben waren daher auch größtentheils in der Wahl der Mittel, diesen Zweck zu erreichen, eben nicht sehr delicat, und gaben der Freiheit, die man ihnen zum Vergnügen des Publicums zugestand, eine Ausdehnung, wobei züchtige Ohren wenig geschont wurden. Insbesondere brachte man in den eigentlich obscönen und sotadischen Mimen Zoten und Unanständigkeiten zur Belustigung des Pöbels vor. Indessen hatte man doch auch Mimen, in welchen, wie Seneca selbst sagt, Gedanken und Sprüche vorkamen, die einem Philosophen Ehre machen konnten. Sowohl die römische als griechische Schaubühne war überflüßig mit Mimen aller Art versehen; aber da kein einziges Stück ganz auf uns gekommen ist, so können wir uns keinen ganz deutlichen Begriff von ihrer Form machen. Die Griechen waren unstreitig die Erfinder davon und die Römer ihre Nachahmer. So wie die Trauer- und Lustspiele der Griechen Anfangs nur elende schmutzige und burleske Possenlieder waren, die von trunkenen Bauern am Bacchusfeste abgesungen wurden, so waren auch die Mimen Anfangs nur schmutzige oder satyrische Possenspiele, welche auf der griechischen Bühne vorgestellt wurden. Nachher aber verwandelten die Griechen diese elenden Possen in gewisse kleine Gedichte, welche dem Leser einzelne Begebenheiten vor Augen legten. Sie näherten sich dem Lustspiele durch ihren Stoff, entfernten sich aber wieder davon durch den Mangel eines Knotens und einige auch durch übermäßige Ausgelassenheit. Plut. sympos. VII, quaest. 8; Dromed. orat. III. p. 488. Es waren kurze Stücke nur zum lesen, welche Handlungen und Sitten, von Menschen aus den niedrigsten Ständen darstellten. Sophron ein Zeitgenosse Solons, erfand sie, aber leider hat sich nichts davon erhalten. Er verfertigte für jeden Charakter einen eignen Mimus. Seine Mimen waren das Lieblingsbuch Platons, der sie aus Sicilien bekommen

Digitized by Google

bekommen hatte, und den Athenern bekannt machte. Als er starb, fand man sie unter dem Kopfkissen seines Bettes, (Aristot. de poet. c. 1.; Diog. Laert. III, §. 18); gewiß, ein starker Beweis von der Vortrefflichkeit dieser Mimen. Ganz dem Charakter dieser Mimen haben die Adoniazusen, ein Stück Theokrits, worüber Valkenairs Kommentar zu vergleichen ist. Voß hat es trefflich übersetzt, einige seiner eignen Idyllen sind auch in einem ähnlichen Geschmacke. Auch bei den Römern gab es in spätern Zeiten Dichter, deren Mimen viel vortreffliches hatten. Dahin gehören Decimus Laberius und P. Syrus, welche zu Cäsars Zeiten lebten, und von denen der letztere noch den Vorzug vor dem erstern erhielt. Von beiden findet man sehr unterhaltende Anecdoten in den Saturnalien des Macrobius (II; 7.). Man sehe d. bes. Art. Laberius versertigte seine Mimen aus Liebhaberei, und ließ sie von Histrionen aufführen; aber noch in seinem sosten Jahre mußte er auf Cäsars Bitten selbst als Mimus auf die Schaubühne treten, und einige seiner eignen Mimen in einem Wettstreite mit dem jüngern P. Syrus öffentlich aziren. Macrobius hat uns einen Theil des Prologs aufbehalten, den er, um sich vor dem Publico wegen dieser Unanständigkeit zu entschuldigen, bei dieser Gelegenheit recitirte. Er ist sehr schön, und kann uns einen Begriff von dem Geiste und der Manier dieses berühmten Mimendichters geben, daher wir ihn nach der Uebersetzung des H. H. Wieland hier mittheilen wollen;

Die Noth, ein Strom, den viele durch Entgegenschwimmen
Zu überwinden schon versuchten, wenige
Vermochten, wohin hat sie beinahe noch
In meinen letzten Augenblicken mich gebracht!
Mich, den nicht Ehrgeiz, noch Gewinnsucht, keine
Gewalt, kein Ansehn, keine Furcht in meiner Jugend
Aus meinem Stande heben konnte, seht
Wie leicht der große Mann durch gnädige,
Zu sanften Bitten herzgewinnend sich
Herunterlassende Beredungen
Mich alten Mann aus meiner Stelle rückte!
Doch ihm, dem selbst die Götter nichts versagen
Wie hätt' ich bloßer Mensch ihm etwas abzuschlagen
Geduldet werden können! So geschieh es denn,
Daß nun, nach zweimal dreißig ohne Tadel
Verlebten Jahren, ich, der meinen Heerd
Als römischer Ritter eben jetzt verließ,
Nach Haus als Mimus wiederkehren werde.
Um diesen einz'gen Tag also hab' ich
Zu lang gelebt! O du im Bösen, wie im Guten
Unmäßige Fortuna, wenn es in
Dein Wille war, des Ruhmes Blume, den
Die Musen mir erwarben, abzuknicken,
Warum nicht lieber damals, da ich noch
In frischen Jahren grünte, noch die Kräfte hatte
Dem Volk und einem solchen Mann genug zu thun,
O! warum beugtest du nicht lieber damals mich,
Da ich noch biegsam war, um meine Zweige
Zu schneiden? Jetzt, wozu so tief herab mich drücken?
Was bring' ich auf den Schauplatz? etwa Schönheit, Anstand,
Muthvolle Kraft des Geistes, Reiz der Stimme?
Ach! wie dem Baum der Epheu durch Umarmen
Das Leben raubt, so hat das Alter langsam mich
Umschlingend ausgesogen; und gleich einem Grabe
Behielt ich von mir selbst nichts als den Namen. —

Mes

Man sieht hieraus, daß es dem alten Laberius nicht an Geist und Witz gebrach, und daß er auch Muth hatte, zeigte er durch die Wahl der vorzustellenden Mime; denn er nahm gerade eine solche, in der gewisse Anspielungen vorkamen, die Jedermann auf Julius Cäsar deutete, z. B. in dem er in der Person eines gepeitschten Sclaven sich auf einmal an das Volk wandte, und ausrief: „O weh ihr Römer! unsre Freiheit ist dahin," und bald darauf: „Der hat vor Vielen sich zu fürchten, der von Vielen gefürchtet wird!" Bei welchen Worten das ganze Volk mit einem Blick zu Cäsarn aufgeschauet haben soll. Eine Würdigung der Mimen des Laberius nach dem Urtheile des Horaz, siehe unter dem Artik. Laberius selbst. Anach. Reis. VII, 39; Adams röm. Alt. 637; Wielands Uebers. von Horaz Satyren. I, 290.

Mimiza, ein Ort in der syrischen Landschaft Cyrrhestice, längs der Straße von Cyrrhus nach Beröa, 20 Mill. von jenem und 22 von diesem entfernt. Er ist wahrscheinlich einerlei mit der Stadt Aazaz bei Abulfeda, oder der zerstörten Stadt Ayzab bei Niebuhr. Mannert Geogr. VI, S. 520.

Mimnermus, ein erotischer Dichter aus Kolophon in Jonien gebürtig und ein Zeitgenosse und Freund des weisen Solon. Sein Vater wird Lyrgitiades genannt. Er sang zuerst im elegischen Versmaaße die Schmerzen und Freuden der Liebe, und wegen der ungemeinen Lieblichkeit seiner Verse bekam er den Namen Λιγυαςάδης. Er war zwar nicht der eigentliche Erfinder der Elegie, wie Hermesianax, sein Landsmann und Priester der Erato, behauptet; aber er gab dieser Versart alle die Musik und Anmuth, deren sie fähig ist, und wandte sie zuerst auf den Gegenstand der Liebe an. Alle seine Gedichte athmeten Liebe, und es scheint, daß sein ganzes Leben zwischen den Beschäftigungen getheilt war, die Liebe zu singen und der Liebe zu pflegen. Sein Wunsch war immer;

Laß mich bei frischem Blut und sorgenfrei Sechzig erreichen,
Aber, o Parze, dann flugs! schneide den Faden mir ab.

Solon schrieb ihm dagegen:

Aendre mir das, und singe dafür: Mit achtzig, o Parze,
(Immer noch früh genug) schneide den Faden mir ab.

Die Parze wollte den Wunsch des Dichters nicht erfüllen, der in seinem Lenze versäumt hatte, für den Winter zu sorgen. Er wurde über sechzig Jahr alt, und kränkelte noch in diesem Alter an Liebe für eine schöne junge Flötenspielerin, die seine Neigung wohl eben nicht sehr erwiedern mochte. Indessen waren doch die Elegieen, die er ihr zu Ehren sang, so schön, daß man zu Athenäus Zeiten nicht müde werden konnte, sie nachzusingen. Wir haben von seinen Gesängen nur noch wenige Fragmente, welche man in den Brunkischen Analecten beisammen findet, und aus denen wir doch einigermaßen sehen können, wie die Alten so viel Vergnügen daraus schöpfen konnten. Horaz im 6. Briefe des 1ten B. am Ende spielt auf ihn an. Wielands Uebers. d. Brief. d. Hor. I, 131.

Mimos, ein berühmter hoher Berg in Jonien, der die ionische Halbinsel bildete.

Mina, ein Ort in Mauretania Cäsariensis.

Mina, Mna, Μνα. Dieser Name bedeutete erstlich ein gewisses Gewicht bei den Griechen, zweitens eine gewisse eingebildete Münze, oder vielmehr eine gewisse Summe Geldes. Die Mine (als Gewicht und als Münze) hatte in den verschiedenen griechischen Staaten einen verschiedenen Werth.

Die Mine als Gewicht wurde überhaupt eingetheilt in 25 Tetradrachmen, 50 Didrachmen, 100 Drachmen, 600 Obolus, 1800 Keratia, 4800 Chalkos, und

Digitized by Google

und betrug $\frac{1}{60}$ des Talents. Je nachdem aber in den verschiedenen griechischen Staaten die Talente verschieden waren, waren es auch die Minen und eben so die von der Mine abhängenden kleinern Eintheilungen; immer aber war z. B. die äginetische Mine $\frac{1}{60}$ des äginetischen, die alexandrinische $\frac{1}{60}$ des alexandrinischen Talents u. s. w.

Die verschiedenen Minen waren folgende:

1) Die syrische oder ptolemäische Mine, die kleinste von allen, wog $3\frac{2}{3}$ große attische Unzen, $4\frac{2}{5}$ römische Unzen, $6\frac{1}{3}$ kleine asiatische Unzen, 25 große attische Drachmen, $29\frac{2}{5}$ ephesische Drachmen, $33\frac{1}{3}$ kleine attische Drachmen, 100 Scrupel römisches Gewicht; 3 Unzen 5 Gros 12 Gran franz. Gew.; 7 Loth, 2, 466 Quent. Berl. Gew.; 7 Loth 2 Quent. 42 Assen kölln. Gew.; 7 Loth 2, 58 Quent. leipz. und brschw. Gew., 7 Loth 1, 34 hannöv. Gew.; 7 Loth 1, 47 hamb. Gewicht.

2) Die ägyptische oder rhodische Mine wog 2 syrische Minen, man braucht also nur die Werthe der vorigen syrischen Mine mit 2 zu multipliciren, um die Werthe dieser Mine zu finden.

3) Die kleine attische Mine, welche auch schlechtweg Mine genannt wurde. Sie hielt $1\frac{2}{24}$ röm. Pfund, $1\frac{2}{3}$ ägyptische Minen, $1\frac{9}{10}$ asiatische Litras, 3 syrische Minen, 10 große asiatische Unzen, $12\frac{1}{2}$ römische Unzen, $18\frac{3}{4}$ kleine asiatische Unzen, 25 griechische Stater, 75 große attische Drachmen, 100 kleine attische Drachmen, 300 Scrupel röm. Gew. Von neuern Gewichten enthielt diese Mine 10 Unzen, 7 Gros, 36 Gran franz. Gewicht; 22 Lt. 3, 4 Quent. berl. Gew.; 22 Lt. 3 Quent. 48 Assen kölln. Gew.; 22 Lt. 3, 75 Quent. leipz. und brschw. Gew. 22 Lt. 0,02 Quent. hannöv. Gew.; 22 Lt. 0,43 Quent. hamb. Gew. — Wenn Plin. XXI. c. 34. sagt, daß die Mine 100 attische Drachmen wiege, so sind also darunter kleine attische Drachmen zu verstehen; wenn aber Prisc ian ihr 75 Drachmen beilegt, so sind dies große attische Drachmen.

4) Die babylonische Mine hielt $1\frac{2}{5}$ kleine attische Minen, $1\frac{3}{4}$ ägyptische, $3\frac{2}{5}$ syrische Minen, $87\frac{1}{2}$ große attische Drachmen, $116\frac{2}{3}$ kleine attische Drachmen, 350 Scrupel und von neuern Gewichten 12 Unzen, 6 Gros, 6 Gran franz. Gew.; 26 Loth 2, 6 Quent. berl. Gew.; 26 Loth, 2, 69 Quent. kölln. Gew.; 26 Loth, 3, 04 Quent. leipz. und brschw. Gew.; 25 Loth, 2, 69 Quent. hannöv. Gew.; 25 Loth 3, 16 Quent. hamb. Gew.

5) Die große attische Mine hielt $1\frac{2}{3}$ babylonische Minen, $1\frac{7}{18}$ römische Pfund, $1\frac{2}{3}$ kleine attische Minen, 2 ägyptische Minen, $2\frac{2}{3}$ asiatische Litras, 4 syrische Minen, $13\frac{1}{3}$ große asiatische, $16\frac{2}{3}$ römische, 25 kleine asiatische Unzen, $33\frac{1}{3}$ griechische Stater, 50 asiatische Stater, 100 große attische Drachmen, $116\frac{2}{3}$ ephesische, $133\frac{1}{3}$ kleine attische Drachmen, 400 Scrupel röm. Gew. und von neuern Gewichten 14 Unzen, 4 Gros, 48 Gran; 30 Loth, 1, 86 Quent. berl. Gew.; 30 Loth, 2 Quent., 13 Assen kölln. Gew.; 30 Loth, 2, 32 Quent. leipz. und brschw. Gew.; 29 Loth, 1, 36 Quent. hannöv. Gew.; 29 Loth, 1, 98 Quent. hamb. Gew.

6) Die italische oder römische Mine hielt $1\frac{1}{2}$ große attische Minen, $1\frac{2}{3}$ kleine attische Minen, $1\frac{2}{3}$ röm. Pf. $2\frac{2}{3}$ ägyptische Minen, $2\frac{1}{2}$ asiatische Litras, $4\frac{2}{3}$ syrische Minen, 16 große asiatische Unzen, 20 römische, 30 kleine asiatische Unzen, 40 griechische, 60 asiatische Stater, 120 große attische Drachmen, 125 attisch-sicilische Drachmen, 140 ephesische Drachmen, 160 kleine attische Drachmen, 480 Scrupel und von neuern Gew. 1 Pf. 1 Unz. 4 Gros franz. Gew., 1 Pf. 4 Lt. 2, 24 Quent. berl. Gew., 1 Pf. 4 Lt. 3 Quent. 46 Assen kölln. G., 1 Pf. 4 Lt. 2, 8 Quent. leipz. und brschw. G., 1 Pf. 3 Lt. 0, 83 Quent. hannöv. G., 1 Pf. 3 Lt. 1, 48 Quent. hamb. G.

Digitized by Google

7) Die Mine von Rhegium hielt $1\frac{3}{4}$ italische, $1\frac{1}{4}$ große attische, $\frac{5}{9}$ kleine attische Minen, $1\frac{2}{3}$ röm. Pf., $2\frac{1}{2}$ ägypt. Minen, 5 syrische Minen, $6\frac{2}{3}$ große asiat. Unzen, $20\frac{2}{3}$ röm. Unz., $31\frac{2}{3}$ kleine asiat. Unz., 125 gr. attische Drachm., $166\frac{2}{3}$ kleine attische Drachm., 500 Scrupel, und von neuern G. 1 Pf. 2 Unz. 3 Gros, 60 Gran franz. G., 1 Pf. 6 Lt. 0, 33 Quent. berl. G., 1 Pf. 6 Lt. 55 Assen kölnisch. G., 1 Pf. 6 Lt. 0, 9 Quent. leipz. und brschw. G., 1 Pf. 4 Lt. 2, 7 Quent. hannöv. G., 1 Pf. 4 Lt. 3, 35 Quent. hamb. G.

8) Die Mine von Alexandria hielt $1\frac{1}{5}$ rhegische, $1\frac{3}{4}$ italische, $1\frac{1}{2}$ gr. attische, $1\frac{1}{7}$ babylonische, 2 kleine attische Minen, $2\frac{1}{2}\frac{1}{7}$ röm. Pf., 3 ägyptische oder rhodische, 6 syrische Minen, 20 große asiatische Unzen, 25 röm. Unzen, $37\frac{1}{2}$ kleine asiat. Unzen, 50 griechische Stater, 75 asiat. Stater, 150 gr. attische Drachm., 200 kleine attische Drachm., 600 Scrupel, und von neuern Gewichten 1 Pf. 6 Unz. 7 Gros franz. Gew., 1 Pf. 13 Lt. 2, 8 Quent. berl. Gew., 1 Pf. 13 Lt. 3 Quent. 20 Assen kölln. Gew., 1 Pf. 13 Lt. 3, 6 Quent. leipz. und brschw. Gew., 1 Pf. 12 Lt. 0, 94 Quent. hannöv. G., 1 Pf. 12 Lt. 0, 84 Quent. hamb. G.

9) Die große Mine oder Mine von Aegina hielt $1\frac{1}{5}$ alex., $1\frac{1}{5}$ rhegische, $1\frac{7}{8}$ italische, $1\frac{2}{3}$ große attische, $1\frac{1}{4}\frac{0}{5}$ kleine attische Minen, $2\frac{3}{4}$ röm. Pf., $3\frac{1}{3}$ ägypt. Minen, $6\frac{2}{3}$ syrische Minen, $166\frac{2}{3}$ große attische Drachmen, $222\frac{2}{3}$ kleine attische Drachmen, $666\frac{2}{3}$ Scrupel, und von neuern Gew. 1 Pf. 8 Unz. 2 Gros 25 Gran franz. Gew., 1 Pf. 18 Lt. 3 Quent. berl. Gew., 1 Pf. 18 Lt. 3 Quent. 48 Assen kölln. Gew., 1 Pf. 18 Lt. 3, 8 Quent. leipz. und brschw. G., 1 Pf. 10 Lt. 3, 6 Quent. hannöv. Gew., 1 Pf. 17 Lt. 0, 4 Quent. hamb. Gew.

Was nun den Werth der Mina, als Name einer gewissen Summe Geldes betrift, so wollen wir hier die Angaben liefern, welche sich in den unten angeführten metrologischen Tafeln über den genau bestimmten Werth von 14 verschiedenen Drachmen und den ihnen entsprechenden Minen befinden. Es ist dabei zugleich ihr Gewicht nach neuern Gewichtsorten angezeigt, welches wir aber nur da beifügen werden, wo es in der obigen Tabelle von der verschiedenen Schwere der Minen als Gewicht nicht vorkommt. Der Werth jeder Mine ist in franz. Gelde, ferner in Conventionsmünze, den Livre zu 6 Gr., und nach dem Conventionsfuße, die kölnische Mark fein zu 20 Gulden ausgeprägt, angegeben. Die Münzen werden für den letzten angesetzten Werth, als fein und ohne allen Zusatz, angenommen.

1) Die Mine der Drachme von Aegium oder der peloponnesischen Drachme. Sie wog 10 Unzen, 3 Gros, 24 Gran franz. G., 21 Loth, 3 Quent. berl. G., 21 Lt. 3 Quent. 20 Assen kölln. G., 21 Lt. 3, 3 Quent. leipz. und brschw. G., 20 Lt. 3, 8 Quent. hannöv. G., und galt 66 Livres 13 Sous, oder 16 Rt 16 ß Conventionsmünze, oder 18 Rt 4 ß nach dem 20 Guld. f.

2) Die Mine der kleinen attischen Drachme, oder die Mine von Samos. Ihr Gewicht ist schon oben No. 3. angegeben. Ihr Werth aber belief sich auf 70 Livres, oder 17 Rt 12 ß Conventionsmünze, oder 19 Rt 2 ß nach dem 20 Guld. f.

3) Die Mine der Drachme von Chalcis oder Euböa, wog 11 Unzen, 3 Gros, 48 Gran franz. G., 23 Lt. 3, 7 Quent. berl. G., 23 Lt. 3 Quent. 67 Assen kölln. G., 24 Lt. 0,1 Quent. leipz. und brschw. G., 23 Lt. 0,2 Quent. hannöv. G., und galt 73 Livres, 6 Sous 8 Deniers, oder 18 Rt 8 ß Conventionsmünze, oder 20 Rt nach dem 20 Guld. f.

4) Die Mine der Drachme von Tyrus oder die phönicische Mine, wog 11 Unzen, 7 Gros, 19 Gran franz. Gew., 25 Lt. berl. Gew., 25 Loth

Digitized by Google

Loth 19 Assen kölln. Gew., 25 Lt. 0,5 Quent. leipz. und brschw. G., 24 Lt. 0,5 Quent. hannöv. G., und galt 75 Livres, 13 Sous, 3 Deniers, oder 19 Rℓ 4 ℋ Conventionsmünze, oder 20 Rℓ 22 ℋ nach dem 20 Guld. f.

5) Die Mine der ephesischen oder jonischen Drachme wog 12 Unzen, 4 Gros franz. G., 26 Lt., 0,4 Quent. berl. G., 26 Lt. 0,7 Quent. kölln. G., 26 Lt. 0,2 Quent. leipz. und brschw. G., 25 Lt. 0,6 Quent. hannöv. G., und galt 80 Livres, oder 20 Rℓ Conventionsm., oder 21 Rℓ 20 ℋ nach dem 20 Guld. f.

6) Die Mine der Drachme von Kreta oder Chios, wog 13 Unzen 9 Gran franz. G., 27 Lt. 0,8 Quent. berl. G., 27 Lt. 1 Quent. 7 Assen kölln. G., 27 Lt. 1, 2 Quent. leipz. und brschw. G., 26 Lt. 1 Quent. hannöv. G., und galt 83 Livres, 6 Sous 8 Deniers, oder 20 Rℓ 20 ℋ Conventionsmünze, oder 22 Rℓ 18 ℋ nach dem 20 Guld. f.

7) Die Mine der attischen oder Mitteldrachme wog 13 Unzen, 4 Gros, 24 Gran franz. G., 28 Lt. 1, 2 Quent. berl. G., 28 Lt. 1 Quent. 13 Assen kölln. G., 28 Lt. 1,5 Quent. leipz. und brschw. G., 27 Lt. 0,8 Quent. hannöv. G., und galt 86 Livres, 13 Sous, 4 Deniers, oder 21 Rℓ 16 ℋ Conventionsmünze oder 23 Rℓ 16 ℋ nach dem 20 Guld. f.

8) Die Mine der attisch-sicilischen Drachme wog 14 Unzen, 50 Gran franz. G., oder 29 Lt. 1,5 Quent. berl. G., 29 Lt. 1,8 Quent. kölln. G., 29 Lt. 2 Quent. leipz. und brschw. G., 28 Lt. 1,2 Quent. hannöv. G., und galt 90 Livres oder 22 Rℓ 12 ℋ Convent., oder 24 Rℓ 14 ℋ nach dem 20 Guld. f.

9) Die Mine der großen attischen oder Corinthischen Drachmen. Ihr Gewicht siehe oben No. 5. Sie galt 93 Livres 6 Sous 8 Deniers, oder 23 Rℓ 8 ℋ Conventionsmünze, oder 25 Rℓ 12 ℋ nach dem 2 Guld. f.

10) Die Mine der Drachm von Abacöna oder von Istrus wo 15 Unz. 5 Gros franz. G., 1 Pf. 2 6 Quent. berl. Gew., 1 Pf. 2 Quent. 6 Assen kölln. G., 1 Pf. 3 Quent. leip und brschw. G., 31 Lt. 1, 7 Quent hannöv. G., und galt 100 Livres, ode 25 Rℓ Conventionsmünze, oder 27 Rℓ 6 ℋ nach dem 20 Guld. f.

11) Die Mine der Drachm von Pylos oder Elis wog 1 Pf 3 Gros, 14 Gran franz. Gew., 1 Pf 2 Lt. 3 Quent. berl. Gew., 1 Pf. 2 Lt. 3 Quent. 47 Assen kölln. G., 1 Pf. 3 Lt 3,8 Quent. leipz. und brschw. G., 1 Pf 1 Lt. 2 Quent. hannöv. G. und galt 106 Livres, 13 Sous 4 Deniers, oder 26 Rℓ 16 ℋ Conventionsmünze, oder 29 Rℓ 2 ℋ nach dem 20 Guld. f.

11) Die Mine der Drachme von Rhegium oder Naxos. Ihr Gewicht siehe oben No. 7. Sie galt 116 Livres, 13 Sous 4 Deniers, oder 29 Rℓ 4 ℋ Conventionsmünze oder 31 Rℓ 20 ℋ nach dem 20 Guld. f.

13) Die Mine der alexandrinischen Drachme. Ihr Gewicht siehe oben unter No. 8. Sie galt 140 Livres oder 35 Rℓ Conventionsmünze, oder 38 Rℓ 4 ℋ nach dem 20 Guld. f.

14) Die Mine der Drachme von Aegina. Ihr Gewicht siehe oben unter N. 9. Sie galt 155 Livres, 9 Sous 6⅔ Deniers, oder 38 Rℓ 20 ℋ 9 ₰ Conventionsmünze, oder 42 Rℓ 10 ℋ nach dem 20 Guld. f. Metrol. Taf. v. Grosse 101. 120. 150 ꝛc.

Minaei, auch Minnaei, ein grosses Volk in Arabien, daß die Gegenden um das heutige Mecca und weiter südlich bewohnte. Ptol. nennt sie ein großes und zahlreiches Volk, und Strabo XVI. S. 1112. rechnet sie mit zu den vier Hauptvölkern des südlichen Asiens. Von ihnen abhängig lebten wahrscheinlich die kleinern herumliegenden Völkerschaf-

Digitized by Google

schaften, die Dosareni, Makoretä, Ma-
nitä und andere. Die Minäi trieben
starken Karavanenhandel, theils mit
fremden Waaren, z. B. mit den Spe-
cereien des innern Arabiens, welche sie
nach Elana an der Nordspitze des ara-
bischen Busens und nach dem benach-
barten Petra ausführten; theils mit
dem ihnen eigenen Producte, der
Myrrhe. Plinius XII, 16, lobt
die Güte derselben. Durch sie wurden
ohne Zweifel die meisten Theile des
innern Arabiens bekannt, weil auslän-
dische Kaufleute, die hierher handelten,
sich an ihre Karavanen anschlossen.
Die Hauptstadt ihres Landes war Kar-
na oder Karana, oder Karnana.
Mannert Geogr. VI. S. 107.

Minagara, siehe Minnagara.

Mincius, ein Fluß in Oberitalien,
der erst diesen Namen erhält, nachdem
er aus dem Lacus Benacus (Gardasee)
herausgetreten ist. Vorher heißt er
Sarca. Er floß in den Po, und hat
noch seinen alten Namen. Claudian.
Cons. Hon. VI, 195. mahlt seinen
langsamen Gang.

Minerva, bei den Griechen Ἀθήνη,
oder Ἀθηνᾶ, oder Παλλας, die Göt-
tin des Krieges, der Klugheit und ver-
schiedener Künste. Den lateinischen
Namen Minerva leiten Einige von mi-
nuere, verringern her, weil der Krieg
die Menschen aufreibt (Cic. de N. D.
II. c. 26; III. c. 24); Andere von
memini, quasi Meminerva (Arnob.
ap. Voss. Etym. in Minerval. p.
373); noch Andere von munus, ars
und varia, quasi dea et munus ar-
tium variarum (Isidor. VIII. c. 7),
oder von minor (Cic. l. c.); oder von
einem alten Worte Menervo für mo-
neo, oder von μένος, mens u. der-
gl. m. Den griechischen Namen Athene
leitet man vom α privat. und θήνη
statt θήλη, eine Brustwarze, her, weil sie
nie an eine Mutterbrust sog. Athe-
nag. ap. Munk. ad Fulgent. II,
c. 2. Nach Plato in Cratylo p. 279. soll
er so viel als ἠθεονόη, das göttliche
Wesen erkennend, bedeuten. Ueber den
Namen Pallas siehe diesen Artikel selbst.

Nach Cic. de N. D. III. c. 23.
sollen fünf verschiedene Personen den Na-
men Minerva geführt haben, nämlich
1) eine Tochter unbekannter Eltern;
2) eine Tochter des Nilus (denn man
hielt die ägyptische Neitha mit der Mi-
nerva für einerlei); 3) die Tochter Ju-
piters, welche aus dessen Gehirne ent-
sprang; 4) eine Tochter Jupiters und der
Koryphe, und 5) eine Tochter des Pallas.
Andere bestimmen die Abstammung dieser
fünf Minerven wieder anders. Die erste
soll eine Athenienserin und Vulkans
Tochter, die zweite eine Aegyptierin und
des Nils Tochter, die dritte, die Erfin-
derin der Kriegskunst, eine Tochter des
Saturnus, die vierte des Jupiter und
die fünfte des Pallas und der Titanis
Tochter gewesen sein. Clem. Alex.
admon. ad gent. p. 13; Luc. Am-
pel. c. 9. Bei Luc. Ampel. l. c.
wird auch Helios als der Vater der einen
genannt, und bei Herodot. Melpom. s.
IV. c. 181. und Paus. Att. c. 14.
findet man die Mythe, daß Neptun sie
mit dem Sumpfe, oder der Sumpfnym-
phe Tritonis gezeugt habe, und daß sie
vom Jupiter nachher adoptirt worden
sei. — Alle Mythen dieser Götterbil-
dung werden aber von der Minerva er-
zählt, die aus Jupiters Gehirn ent-
sprang.

Jupiter, erzählt die Fabel, hatte die
Metis geheirathet, aber als diese mit der
Minerva schwanger ging, verkündete ein
Orakelspruch dem Gott, daß ein Knabe,
von der Metis geboren, ihm die Herr-
schaft des Himmels rauben würde. Um
dieser Gefahr zuvorzukommen, verschlang
er die Metis mit dem noch ungebornen
Kinde. Hes. Theog. v. 886. Als
die Zeit ihrer Geburt herankam, em-
pfand Jupiter einen fürchterlichen
Schmerz im Kopfe, daher er sich vom
Vulkan mit einer scharfen Axt den Kopf
spalten ließ, worauf die Göttin fröhlich
und in voller Rüstung heraussprang.
Sie tanzte mit kriegerischem Muthe da-
her,

Digitized by Google

her, schwang ihren Spieß, und schlug damit auf das tönende Schild, als ob sie sich zum Angriff eines Feindes fertig mache. Lucan. Dial. Deor. 3. Diese Mythe findet man beim Stesichorus zuerst, wie der Scholiast ad Apollon. 4. v. 1310 etc. bemerkt. Nach ihrer Geburt brachte ihr Apollo ein Opfer auf der Insel Rhodus, wofür die Opferer mit einem goldenen Regen belohnt wurden. Pind. Olymp. VII, 62.

Ueber den Ort ihrer Geburt und über ihre Erzieher hat man ebenfalls verschiedene Mythen. Nach Einigen wurde sie am See Tritonis in Afrika geboren, und vom Triton nebst seiner Tochter Pallas (s. diese) erzogen. Apollod. III, 12. 3. Um Libyen nicht die Ehre ihrer Geburt zu lassen, fanden spätere Mythographen zwei Flüsse Namens Triton in Griechenland, den einen in Thessalien, den andern in Böotien, und setzten hierher die Geburt der Athene. Nach Paus. Arc. c. 26. wurde sie zu Alliphäris in Arcadien geboren und erzogen, und nach Boeot. c. 33. hieß ihr Erzieher Alalcomenes, nach Andern ihre Erzieherinn Dädale, welche sie in allen weiblichen Wissenschaften und Künsten unterrichtet haben soll. Posidon. ap. Nat. Com. IV. c. 5.

Athene war erstlich überhaupt in den Kosmogenieen ein philosophischer Begriff, womit man die Weisheit des höchsten Gottes ausdrückte; daher läßt sie auch Homer stets zur Seite Jupiters sitzen. Il. ω. 100. Insbesondere war sie ferner das Symbol kriegerischer Tapferkeit mit Klugheit und List verbunden. Od. ν. 298. In dieser Rücksicht steht sie dem Mars, dem Gott der wilden, rohen Tapferkeit entgegen; dieser handelt im Kriege blos nach den Eingebungen unzähmter Leidenschaften, jene führt alle ihre Thaten mit Klugheit und Ueberlegung aus. Will einer von den Helden Homers einen tapfern Streich ausführen, wozu er Klugheit und List nöthig hat, so wendet er sich in seinen Gebeten an sie, und flehet sie um Hülfe an, w z. B. Ulysses und Diomed. Il. κ. 220 Als Kriegsgöttin wird sie gewaffnet vor gestellt, und wenn sie ins Treffen geht legt sie statt des Peplums den Panze Jupiters an, hält in der einen Han einen Spieß, in der andern den Schil ihres Vaters, die prächtige unzerstörbare Aegis, oder hält ihn über die Schulte geworfen. Dieser furchtbare Schild der ringsumher mit hundert goldene Schleifen geschmückt ist, wird von de Furcht in Begleitung der wilden Mordlust, der Zwietracht un der Stärke, umgeben, und da schreckliche Haupt der Gorgo ist daran eingegraben. Schüttelt sie die Aegide so überfällt Schrecken, Furcht und Be stürzung den Feind, ihre Freunde abe fühlen sich von neuem Muth und Tap ferkeit begeistert. Od. χ. 297; β 446. Nach Andern war die Aegide der Brustharnisch der Minerva, den sie nach Apollod. I, 6. 2. von der Haut des von ihr im Götterkriege erlegten Riesen Pallas, nach Diod. III, 70. von der Haut eines Ungeheuers, Aegis, gemacht hatte, das Feuer spie, und Phrygien, den Kaukasus, Libanon, und ganz Libyen und Aegypten verbrannte, und welches sie erlegte. Auf das Haupt setzte sie einen goldenen mit Buckeln besetzten Helm, von dem vier Mähnenbüsche herabwallten, und der so schwer war, daß eine Menge Fußvolk von 100 Städten zusammen ihn nicht wegzutragen vermochte. Als Kriegsgöttin ist sie die Gefährtin und Beschützerin tapferer Helden. So begleitete und schützte sie den Perseus, als er gegen die Meduse auszog (Apollod. II, 4; Pind. Pyth. XII, 12. 31); die Argonauten begleitete sie auf der Fahrt nach Kolchis; sie stand dem Herkules im Kampfe mit dem Ares und Cycnus bei, und gab ihm die Klapper, um die Stymphaliden zu vertreiben (Iliad. δ. 363; Od. λ. 620; Il. υ. 146; Apollod. II, 5. 6; Diod. Sic. IV, 13); lehrte den Bellerophon den Pegasus bezähmen (Pind. Ol.

Digitized by Google

l. 13. 89); und war im trojanischen riege überhaupt die Schutzgottheit der riechen, insbesondere des Diomedes d Ulysses. Die Griechen schützte sie, il sie durch das Urtheil des Paris be- digt worden war. S. Paris. Mit m Diomedes kämpfte sie auf einem agen gegen den Mars (Iliad. s. 840); n Ulysses setzte sie wieder in sein Reich n, und half ihm die Freier erlegen, dem sie seines Freundes Mentor Gestalt nahm, und den Telemach begleitete in der Gestalt des Mentes und Men- or auf seinen Reisen, die er zur Auf- chung seines Vaters unternahm. Im em berühmten Göttergefechte vor Troja ämpfte sie mit dem Mars, der ihr den Speer in die Aegide warf. Sie trat zu- ück, ergriff einen Grenzstein, und warf hn dem Kriegsgott so in den Nacken, aß er in die Knie sank. Venus wollte un ihren Geliebten aus dem Gefechte führen, aber, angefeuert von der Juno, mit der sie oft auf einem Wagen ins Gefecht fuhr (Iliad. s. 720), brach ie nochmals hervor, und schlug die Göt- in der Liebe mit der Hand so auf die Brust, daß sie ohnmächtig zu Boden ank. Il. Φ. 391. Dem Epeus gab ie den Rath, das trojanische Pferd zu verfertigen, und war ihm selbst dabei behülflich (Hyg. fab. 108), und nach Sophokles Trauerspiel Ajax, im Anfange, entdeckte sie dem Ulysses, daß Ajax, den ie mit Truggestalten getäuscht habe, statt der Atriden eine Heerde von Rin- dern und Widdern gegeisselt und gemor- det habe, und fodert ihn auf, dies den Griechen zu erzählen. Endlich stand sie auch dem Jupiter im Gefechte gegen die Titanen (Hyg. fab. 150) und die Gi- ganten bei. Auf den Enceladus schleu- derte sie die Insel Sicilien, und tödtete den Pallas, dem sie die Haut abzog. Apollod. I, 6. 2. Sie gab auch dem Jupiter in diesem Gefechte den Rath, einen sterblichen Menschen mit zu Hülfe zu nehmen, weil er ohne einen solchen die Riesen nicht besiegen würde. Das Loos traf den Herkules, und da dieser lange vergebens mit dem Alcyoneus kämpfte, so schleppte er ihn auf ihrem Rath ausserhalb der Stadt Pallene, und tödtete ihn daselbst. Apollod. l. c. Sie erhielt sogar den ersten Preis, da- sie am meisten zum Siege beigetragen hatte. Phurnut. de N. D. c. 20. Als Kriegesgöttin heißt Minerva vorzüg- lich Pallas, obgleich auch dieser Na- me mit Athene oft für gleichbedeutend genommen wird. Als diese führt sie auch die Beinamen αγελεια oder λητις, die Beutemachende, αλαλκομεν- ηις, die Mächtigschützende, ερι- συνπτολις, die Städtebewacherin u. s. w.

Ferner ist auch Minerva insbesondere das Symbol der Klugheit in Rücksicht auf die Künste des Friedens. Man be- trachtete sie als die Erfinderin mehrerer Künste, z. B. nach Homer ist sie die Erfinderin des Nähens, Strickens, We- bens, kurz aller weiblichen Künste und Geschicklichkeiten, ferner nach Ovid. Fast. IV. 825 etc. auch der Baukunst, Arzneikunst, Bildhauerkunst, Dichtkunst u. s. w. d. h. aller zur Kultur der Men- schen gehörigen Künste und Wissenscha- ften. Als das Symbol weiblicher Ar- beiten unterscheidet sie sich auch von der den Krieg bezeichnenden Pallas in der äussern Gestalt. Sie erscheint dem Ulysses nicht gerüstet, sondern mit dem Peplum bekleidet in der Gestalt eines großen, schönen Frauenzimmers, das vortreffliche Arbeiten machen kann. Odyss. v. 288. Um diesen letzten Ausdruck: sie erschien dem Ulysses als eine geschickte Arbeiterin; zu verstehen, muß man bemerken, daß im heroischen Zeitalter nur vornehme Damen die weib- lichen Arbeiten, Stricken, Nähen, Gold- Silber- und Purpurweben verständen und ausübten. Minerva erschien also als eine vornehme Dame, d. h. sie sah aus, als ob sie schöne Arbeiten machen könnte. Als eine solche Göttin versetz- tigte sie nun die herrlichsten Gewänder mit den künstlichsten Figuren durchwebt, und machte mit denselben oft andern

Göttin-

Digitized by Google

Göttinnen Geschenke. So ist z. B. das Staatsgewand der Juno (Iliad. Ξ. 178) und das Feierkleid Jasons ihr Geschenk. Daher ist sie auch die Geberin aller genannten Geschicklichkeiten und wer diese besitzt, ist Liebling, Tochter und Schülerin der Minerva. So befiehlt bei Hesiod. Op. et d. v. 63. Jupiter derselben, der Pandora die weiblichen Arbeiten zu lehren, insbesondere das Weben. Sie besorgt sogar ihren ganzen Putz, und bringt ihren Anzug in Ordnung, worauf sie dieselbe in die Versammlung der Götter einführt. Hes. Theog. 573. Der kunstreiche Erbauer der Argo war ihr Liebling und Lehrling; sie lehrte ihn, wie er dieselbe bauen sollte, und versetzte sie nach vollendeter Fahrt unter die Sterne. Hyg. fab. 272 u. 14. — Mit dem Begriffe einer weiblichen Kunstarbeiterin ist die Vorstellung nahe verwandt, daß sie auch als Geberin der Schönheit und körperlichen Reize betrachtet wird. Odyss. σ. 188. Als sie die Penelope den Freiern zeigen will, schmückt sie dieselbe im Schlafe mit allen Annehmlichkeiten aus. Sie gebraucht dazu einen Zauberstab, womit sie auch den Ulysses so oft umwandelt. Od. ν. 397; π. 172; Ψ. 192. Homer nennt sie auch schon als die Vorsteherin der Baukunst, der Gold- und Silberarbeiten u. s. w. Harmon, der dem Paris die Schiffe bauete, in denen dieser nach Lacedämon fuhr, war ihr Liebling. So wie sich in der Folge die Künste vermehrten, wurde dieser Begriff noch mehr ausgedehnt. Als Symbol der Klugheit führt Minerva die Beinamen Tritogenia und πολυβουλος, die listige, klugeschlägige. — Endlich schreibt ihr auch Homer den Untergang der griechischen Flotte auf ihrer Rückfahrt zu, der sonst dem Neptun beigelegt wird. Odyss. κ. 326 etc. γ, 135, 145. Die Arachne bestrafte sie, als sie sich in der Weberkunst mit ihr in einen Wettstreit einließ, durch die Verwandlung in eine Spinne, Ovid. Met. VI. v. 136; die Meropis aber machte sie zu einer Eule, Ant. Liberal. c. 15. Und den Titesias nahm sie sein Gesicht, als sie einst von ungefähr nackend im Bade erblickte, beschenkte ihn aber dafür mit der Wahrsagekunst. Callim. Hymn. in Lavacr. Pallad. v. 75. Die schönen Haare der Medusa verwandelte sie in Schlangen, weil sie den Neptun damit zur Liebe gereizt hatte, so daß er Minervens Tempel entweihete, indem er in demselben mit Medusa der Liebe pflegte. Nat. Com. VII, 11.

Auch Minerva wird eben so, wie Diana als ewige Jungfrau dargestellt, welche, nie von Aphroditen besiegt, nur Krieg und Kampf liebt. Hom. Hymn. in Ven. V, 7 etc. Dennoch werden ihr Kinder zugeschrieben: Erichthonius, Lychnus und Pallas. Sobald sie aus Jupiters Gehirn hervorgesprungen war, verliebte sich Vulkan in sie, und verlangte sie zur Gattin. Da sie sich weigerte, so suchte er sie mit Gewalt zu seinem Willen zu zwingen, allein vergebens. Eben so wenig gelang es ihm ein andermal, als sie sich Waffen bei ihm bestellte; dennoch wurde hiebei durch einen Zufall die Zeugung des Erichthonius veranlaßt; s. Erichthonius. Nach Spanh. ad Callim. lavacr. Pall. 134. zeugte sie aber doch mit dem Vulkan den Lychnus. Nach Cic. de N. D. III. c. 22. war auch Apollo ihr Sohn. — Endlich ist noch von ihr zu merken, daß sie dem Paris bei dem berühmten Streite um den goldenen Apfel der Eris versprach, ihn zum geschicktesten und kunstverständigsten aller Menschen zu machen, wenn er ihr den Preis der Schönheit zuerkennen wollte, (s. d. Anm. ad Eurip. Iphig. Aul. 573), und daß sie mit Neptun um den Besitz von Attica stritt, und den Vorzug vor ihm erhielt, weil sie den Oelbaum entstehen ließ. S. Cecrops. Eine alte Mythe macht die Minerva auch zur Erfinderin der Flöte, siehe den Artik. Musica.

Athen wurde durch ganz Griechenland beinahe in allen Städten verehrt, ins-

Digitized by Google

nsbesondere in Athen, welcher Stadt
ir ganz gewidmet war, und von ihr
en Namen führte; desgleichen auch in
Sparta, Creta, Erythrä, Tegea, Tro-
ene u. s. w. Ganz Attica stand unter
hrem Schutze, und in Athen hatte sie
hren Hauptsitz und mehrere Bildsäulen
nd Tempel. Die eine ihrer Bildsäu-
en war von Oelbaumholz, ungestaltet
nd von hohem Alterthume. Nach einer
Sage war sie vom Himmel gefallen.
Paus. I, 26. Nächst dieser war eine
olossalische Statue der Göttin von
Bronze berühmt, welche die Athener
hr nach der Schlacht bei Marathon
idmeten Demosth. de fals. leg.
. 356. Perikles ließ ihr eine Statue
on Gold und Elfenbein verfertigen,
Schol. in dem. Orat. adv. Androt.
. 440. In Athen befand sich ein Tem-
el, der aus zwei Kapellen bestand, von
denen die eine dem Neptunus Erechtheus,
die andere der Athene heilig war. Auf
dieser Seite zeigte man den heiligen Oel-
baum, womit die Göttin die Athener
beschenkt hatte. Der berühmteste Tem-
pel der Athene und die schönste Zierde
der Stadt war das sogenannte Par-
thenon. S. d. Art. In demselben
befand sich die 26 große griechische
Ellen hohe Bildsäule der Göttin vom
reinsten Golde und von Elfenbein und
von vortrefflicher Arbeit, ein Meister-
stück des berühmten Phidias. Sie war
stehend mit der Aegide und einer lan-
gen Tunica bekleidet, hielt in der
einen Hand eine Lanze, in der andern
eine etwa vier Ellen hohe Siegesgöttin.
Ihr Helm war oben mit einer Sphinx,
an den Seitenschläfen mit zwei Grei-
fen geschmückt. Zu den Füßen sahe
man das Schild der Göttin, auf dessen
äußerer Fläche der Kampf der Amazonen,
auf der innern der Kampf der Götter
und Giganten abgebildet war. In Rom
hatte sie neben dem Tempel des Jupiter
Capitolinus eine Kapelle und außerdem
in der 1ten, 2ten, 3ten, 5ten, 6ten,
8ten, 9ten, 10ten und 13ten Region
ihre Tempel, unter denen die, welche
Pompejus (Plin. H. N. VII, 26.)
und Augustus (Dion. ap. Donat.
III. c. 16) gebauet hatten, die be-
kanntesten sind. — Andere Oerter, wo
die Göttin verehrt wurde, findet man
unter den Beinamen derselben ange-
zeigt.

Minerva, als Kriegsgöttin, wurde
als eine schöne und majestätische weibli-
che Figur mit einem ernsten und stren-
gen Blicke vorgestellt, mit glänzenden,
meergrünen Augen (s. Caesia und
Glaucopis) auf dem Haupte einen
Helm mit vier Mähnenbüscheln und ei-
ner Nachteule (Aristoph. ap. Voss.
Theol. gent. IX. c. 29) oder einer
Sphinx und zwei Greifen an der Seite
(Paus. Att. c. 24), oder mit einem
Hahn (Paus. Eliac. post. c. ult.)
u. s. w. Unten neben ihrem Spieße
stand bald eine Nachteule, bald ein
Drache (Voss. l. c.); neben ihr auch
wohl ein Oelbaum und eine darüber flie-
gende Nachteule. Neben dem Medu-
senkopfe sahe man auch bisweilen eine
Victoria auf ihrer Brust und in ihrer
Hand einen Donnerstrahl. Liv. XXII.
c. 1; Voss. l. c. Nach Winkelmann
Gesch. d. Kunst, 87 wurde sie bei den
Etruriern an den Schultern und Füßen
mit Flügeln abgebildet; aber Hr. Voß
(mythol. Br. I. S. 82) zeigt, daß
Winkelmann die Sohlen der Minerva
(πεδιλα) fälschlich für Fußflügel ge-
halten habe. — Als Nixy stand zu
Athen ihre Bildsäule ohne Flügel, wel-
che sie erst in spätern Zeiten bekam
(Voß mythol. Br. I. S. 118), in
der Linken einen Helm. Heliodor ap.
Harpocr. s. Rhodigin. Lect. antiq.
14. 18; Meurs. in Cecropia. c.
8. — Als Göttin der weiblichen Kün-
ste, als Ergane, war sie nicht be-
waffnet, sondern trug ein Peplum, eine
Art weiten Mantel. Als Hygea war
sie bewaffnet, und hielt eine Schlange
(das Symbol der Gesundheit), welche
sich um ihren Arm wand. S. Hygea.
Als Musica hielt sie die Flöte in der
Hand. S. Musica. Ihr Hauptcha-

racter

Digitized by Google

meter ist jungfräuliche Schönheit und männlicher Ernst, das gesenkte Haupt und der in sich gekehrte nachdenkende Blick. — Meistens waren die Bildsäulen der Minerva bei den Alten stehend vorgestellt, wie z. B. in Phocäa, Massilien, Rom, Chios und andern Orten. Strab. XIII. p. 604. Sitzend findet man sie auch bisweilen auf einigen Münzen; meistens aber stehend. Zu Teuthis wurde sie mit einer Wunde im Schenkel abgebildet, die mit einer purpurfarbenen Binde umwickelt war. Die Ursache davon siehe unter dem Artikel Ornytus. Paus. Arc. 28.

Die Beinamen der Göttin stehe unter einzelnen Artikeln. Die vornehmsten sind folgende: Polias oder Poliochos, Alaleomeneis, Alea, Aliphérea, Itonia, Reduſia, Pallenis, Sciras, Sunias, Lindia, Telchinia, Acria oder Acräa, Agoräa, Aethyia, Budea, Chalciöcus, Rice, Chalinitis, Damopolos, Hellotis, Hippia, Parthenos, Pyläatis, Salpinx, Soteira, Tritonia, Tritogenia, Ergane, Ergatis, Hygea, Muſica, Λητις oder Ἀγελείη, Γλαῦκα oder Γλαυκῶπις u. ſ. w. Die Homeriſche Hymne nennt ſie als Kriegsgöttin die hartherzige und ſtarke, Euripides χρυσολογχος, mit der goldenen Lanze (Eurip. Jon. 9; Aristoph. Thesmoph. 325), Steſichorus die ſtreitbare (πολεμοδόκος), ἄϊζος, die unſichtbarmachende, d. i. welche den Feind ſo in die Flucht ſchlägt, oder aufreibt, daß nichts mehr von ihm zu ſehen iſt, (Stesich. ap. Tzetz. Chil. I, 683 etc.; Schol. Aristid. in Mil. T. 2. p. 269; Aristoph. in Nub. 946); die orphiſche Hymne auf die Athene nennt ſie die tapfere, kriegeriſche, die gewaffnete, anfeurende, den Schrecken des Feigen, ὀβριμοθυμος, πολεμοκλόνος, ὁπλοχαρης, ὁρμαξειρα, φιλοιζυος κακοῖς, die Sieggeberin, νικηφορος u. ſ. w. Als Göttin der Weisheit und Klugheit heißt ſie in der homeriſchen Hymne πολυμητις und in den orphiſchen δρακαινα, weil man neben ihren Bildſäulen Schlangen, das Symbol der Klugheit, fand (Plut. de Isid. et Osir.), vielleicht auch φιλενθεος, die begeiſternde, oder προνοια. Als Göttin der Weisheit hatte ſie zu Delphi eine Kapelle, die vor dem delphiſchen Tempel ſtand, und man ſah ſie auch als Vorſteherin des delphiſchen Orakels an, welche Würde ihr Apollo gegeben hatte; auch wurde ihr hier zuerſt geopfert. Als Göttin des Krieges und der Klugheit heißt ſie auch δαΐφρων. Als Erfinderin der nützlichen Künſte heißt ſie in der orphiſchen Hymne ἑυρεσιτεχνος. Als Beſchützerin der Städte wird ſie ἐρυσίπτολις und κληδοῦχος, die Schlüſſelträgerin (welche die Schlüſſel zur Stadt, mithin die Aufſicht über ſie hat, und ſie ſchützt), auch πολιὰς oder ioniſch πολιήτις, doriſch πολιᾶτις, die ſtädtiſche, genannt. Als Jungfrau heißt ſie in der orphiſchen Hymne φυγολεκτος, die Eheflüchtende, μισόγαμος, die Ehehaſſende, beim Lycophron 356, ſonſt auch ἀειπαρθένος, die ewige Jungfrau und beim Steſichorus l. c. die keuſche Tochter des Zeus. Endlich hieß ſie auch wegen der vielen verſchiedenen Rückſichten, in denen ſie betrachtet wurde, ἀλαλομορφος, die vielgeſtaltete in der orphiſchen Hymne, und wenn ſie ebendaſelbſt Mann und Weib genannt wird, ſo bezieht ſich dies offenbar auf ihr weibliches Geſchlecht und ihren männlichen Geiſt.

Unter den Dingen, welche ihr heilig waren, ſind die Krähen, Eulen, Geier, Hähne, Schwalben, Schlangen und Oelbäume die vornehmſten. Man widmete ihr auch die Thore der Städte und die Thüren der Privathäuſer, desgleichen einen Theil der vom Feinde erbeuteten Waffen. Liv. XL 33. Die Künſtler weiheten derſelben ihre Werkzeuge, welche ſie nicht mehr brauchten, und

Digitized by Google

und Jungfrauen einen Theil ihrer Haare, wenn sie heirathen wollten.

Die berühmtesten ihrer Feste sind: Ἀγροτέρας θυσία, Athenäa, Καλκεῖα (zum Andenken der von ihr in der Kunst in Erz zu arbeiten gemachten Erfindung), Aläa, Allotia, Arrephoria, Eisitiria, Heliosia, Νικητηρία, Ἀθήνας, Συνοικία oder Μετοικία, Pambötia, Pandemon, Prochairisteria, Skeira, Skirophoria, Chalkiökia u. s. w. Man sehe die einzelnen Artikel. — Unter den Hymnen auf diese Göttin sind die orphische und homerische und die des Kallimachus auf das Bad der Pallas zu merken. Herm. Myth. I. S. 133; Ritsch Beschr. d. Gr. II. 1te Abth. 155.

Minerval, statt Minervale, sc. donum, nannte man das Geschenk, welches die Kinder ihren Lehrern jährlich am Minervenfeste (s. Quinquatrus) überbrachten, daher es denn auch den Namen hatte. Macrob. I, 12; Plaut. Mil. III, 1. 98. Nach Andern war es ein außerordentliches Geschenk, das die Schüler bei ihrer Aufnahme in die Schule dem Lehrer machten. Varr. R. R. II, 2; Voss. Etymol. Adams röm. Alt. 594.

Ministrator, überhaupt Jemand, der einem andern womit dient, der ihm das hinreicht, was er braucht, ihn instruirt, was er sagen soll, z. B. Ministrator juris (Cic. Or. II, 75) ein Jurist, der einem Redner, welcher nicht weiß, was Rechtens ist, diese Kenntniß mittheilt. Cfr. Cic. Flacc. 22. Insbesondere nannte man aber so den Bedienten, der seinem Herrn bei Tische aufwartete, Senec. Ep. 95. das Essen auf die Tafel setzte, den Wein einschenkte und dergl. Petron. 31.

Ministri, Diener, Bediente, waren ohne weitern Beisatz, diejenigen, welche den Priestern bei ihren gottesdienstlichen Verrichtungen an die Hand gingen, die Opferthiere zum Altare führten, abschlachteten u. s. w. und welche auch insbesondere Popae, Victimarii, Cultrarii genannt wurden. Die Verrichtungen anderer Ministri erkennt man aus dem Beisatze, z. B. aulici, castrenses, conviviorum. Von den letztern siehe den Art. Convivium. Ministri praetoris waren die Lictoren, Scribae und Accensi (s. dies. Art.); Ministri sacrorum war der allgemeine Name der Diener der Religion bei den Römern. Diese machten keine von den übrigen Bürgern verschiedene Klasse aus, sondern wurden gewöhnlich aus den angesehensten Männern im Staate gewählt. Sie waren entweder zum Dienst aller Götter bestimmt, z. B. die Pontifices, Augures, Quindecimviri sacris faciundis, Septemviri epulonum, Fratres arvales, Curiones, Feciales, Sodales, Rex sacrorum, oder sie waren Priester besonderer Gottheiten, welche überhaupt Flamines genannt wurden, und zu denen der Flamen Dialis, die Salii, Luperci, Potitii und Pinarii, Galli, Virgines Vestales gehörten. (S. d. einzelnen Art.). Adams röm. Alt. 233. 520. 569.

Minium, das gewöhnlich durch Mennig übersetzt wird, war eigentlich ein hispanisches Wort, und bedeutet Bergzinnober, ein mit Schwefel vererztes Quecksilber. Die Griechen, welche es Jahrhunderte nach Homer kennen lernten, nannten es ἄμμιον, rothen Sand, und zum Theil auch mit dem Namen des früher bekannten indischen Drachenbluts, κιννάβαρι. Homers μίλτος ist die rubrica der Römer Bergroth, wovon das Sinopische, welches aus Kappadocien Anfangs über Sinope, nachher durch die Epheser verführt wurde, am berühmtesten war. Unser aus minium entstandener Name Mennig bezeichnet eigentlich die rothe Bleiasche, wird aber nach Adelung auch vom Bergzinnober gebraucht. Man bediente sich des Miniums zur rothen Dinte und zum Schminken. Nach Plutarch Qu. rom. 98. pflegte man in ältern

Digitized by Google

Zeiten die Götterbilder roth anzumahlen; daher denn Virgils (Ecl. X. v. 27) Pan minio rubens. Man färbte auch ganz roth die ländlichen Bildnisse des Priap (Hor. Sat. I, 8. 5; Ovid. Fast. VI, 333), der Satyrn (Philostr. icon. I, 20), auch des Bacchus in alten Bildnissen (Paus. VII. p. 452; VIII. p. 520), denselben im Gesicht und die ephesische Diana in alten Holzbildern (Paus. II. p. 88) und den symbolischen Löwen des befruchtenden Bacchus. Arnob. VI. p. 196. Dem Jupiter weihete der ältere Tarquinius auf dem Kapitol ein Bild, welches, weil es von Thon war, die Censoren beim Antritt ihres Amts und an Festtagen übermennigen ließen. Plin. XXXIII, 36; XXXV, 45. Selbst die Landleute schminkten sich am Bacchusfeste oft mit Mennig. Tib. II, 1. 55. Auch wurden nach Plinius in ältern Zeiten die Triumphirer, namentlich Kamillus, mit Mennig überstrichen und noch späterhin wurden die Salben des Triumphschmauses mit Mennig vermischt. Voß Uebers. d. Ged. Virg. Anm. ad Ecl. X. v. 26.

Minius, nach Strabo Baenis, der heutige Minho, der kleinste unter den sechs größern spanischen Flüssen. Strabo macht ihn zu dem größten von allen, läßt ihn aus den Candabrischen Gebirgen entspringen und überhaupt 800 Stadien weit schiffbar sein. Eigentlich aber entspringt er auf der Nordseite von Gallicien, macht die Hälfte seines Laufs südwärts, und wendet sich erst, wann er bei der Stadt Orense den Silfluß aufgenommen hat, westwärts, und fällt dann auf der westlichen Küste ins Meer. Die Alten scheinen daher den Silfluß für den Hauptstrom angenommen zu haben, der auch nicht kleiner ist als der Minho; allein immer ist doch der Fluß zu groß angegeben, welches aus dem Mangel an Kenntniß von demselben herzurühren scheint, da sie ihn niemals passirten. Die Angabe des Strabo schreibt sich aus dem Posidonius her. Mannert Geogr. I, 337.

Minnagara, nach Bruns in Ritters Wörtb. d. alt. Geogr. muthmaßlich die Hauptstadt des Volks der Musiceni in Indien, welche Alexander der Gr. mit einer Citadelle versah. Der Geograph Abu-Rihan oder Al Biruni führt an, daß die heutige Stadt Al Mansora von dem Kalifen Giafar al Mansor, dem zweiten, aus dem Hause der Abbasiden, einem indianischen Prinzen weggenommen worden sei, und ehemals Minhavarreh geheißen habe. Diese Stadt hält er also wegen der Namensähnlichkeit für das alte Minnagara. Hiermit stimmt Mannert nicht überein. Bei dem Volke der Muskvani finde ich keine Stadt dieses Namens von ihm angeführt. Arrian nennt am Indusfluß, nachdem dieser sich mit seinen Nebenflüssen vereinigt hat, eine Stadt Minagara, und giebt sie als die Hauptstadt des indischen Scythenlandes an; aber es ist wahrscheinlich ein Druckfehler; denn Ptolemäus nennt sie Binagara. Dagegen nennt der Periplus Minagara als die Hauptstadt der Landschaft Iberia, der heutigen Halbinsel Guzerate, an der Westküste Indiens, südlich vom Ausflusse des Indus, und Ptolemäus setzt sie ebenfalls hierher. Nach dem Periplus wurden hier viel feine Baumwollne Zeuge gemacht, und nach Barygaza verhandelt, und alte Tempel, Ueberbleibsel befestigter Läger, und große gegrabene Brunnen sollen hier noch immer das Andenken von Alexanders Zuge erhalten. Allein diese letztere Anführung war unstreitig nichts als eine unglückliche Auslegung neugieriger Fremden, welche jedes Ueberbleibsel des Alterthums auf ihre (die griechische Geschichte) bezogen, und jeden Eroberer, von dem der Indier sprach, für ihren Alexander hielten. Denn Alexander kam nie in diese Gegenden, da die Gränze seines Zuges gegen Süden bekanntlich viel weiter nördlich fortlief.

Diese

Dieses Mirnagara ist nach Mannert das heutige Mahmudabad; denn Ptolemäus setzt es an das östliche Ufer des Ramadus (Narbudda) Flusses, aber schon über die Vereinigung mit dem Mophis (Mphie) Fl. hinauf, zwischen 35 bis 36 geogr. Meilen von Barygaza (Baroantsch). Im ersten Jahrh. war sie die Hauptstadt des Landes und Residenz des Mombarus oder Regenten. Mannert Geogr. V. H. 1. S. 140. 171. 179.

Minnodunum, eine Stadt in Gallia Belgica, bei den Helvetiern, die kleine Stadt Mouton im Pais de Vaux.

Minoa, 1) ein Vorgebirge in der griechischen Landschaft Megaris, am saronischen Meerbusen (Golfo d'Engia), jetzt Scala. 2) Zwei Häfen auf der Nordküste der Insel Kreta, welche der Stadt gehörten. In der Nähe von Cypina longa. 3) Ein Vorgebirge in der peloponnesischen Landschaft Lakonien, oberhalb Epidaurus Limera (jetzt Napoli di Malvasia). Es heißt jetzt Meleno.

Minos. Unter diesem Namen sind zwei alte Könige von Kreta bekannt, deren Geschichte häufig mit einander verwischt wird. Beide werden Söhne Jupiters genannt, beide als Gesetzgeber aufgeführt, und beiden wird eine Tochter Ariadne gegeben, welche Theseus entführte. Diodor ist eigentlich der einzige Schriftsteller, der beide unterscheidet, und man muß auch in der That einen solchen Unterschied anerkennen, oder auf alle Chronologie Verzicht thun. Der erste von ihnen ist:

Minos I., nach der Fabel, ein Sohn des Jupiter und der Europa, Claus. Ach. c. 2; Hom. Il. Ξ. 321. Bruder der Asia und Bruder des Sarpedon und Rhadamanthus, welche beide er aus Kreta vertrieb, weil er die Liebe des schönen Knaben Miletus allein besitzen wollte. Eigentlich war dieser Minos ein Abkömmling des Teetamus, des Dorus Sohn, der mit einer Kolonie Doriet, Aeolier und Pelasger nach Kreta gekommen war, und diese Insel in Besitz genommen hatte. Er lebte um d. J. 2580, vermählte sich mit der Itone, einer Tochter des Lyeus, und zeugte mit ihr den Lycastes. Diod. Sic. IV. p. 183. Er soll auch eine Tochter Acacallis gehabt haben, in die sich Apollo und Merkur verliebte. S. Acacallis. Vergleiche d. folgend. Art.

Minos II., ein Sohn des Lycastes, also ein Enkel Minos I., war ebenfalls ein König in Kreta. Er suchte die Gerechtigkeit seines Großvaters nachzuahmen, machte sich aber auch als Krieger berühmt. Einige alte Schriftsteller verwechseln ihn mit dem vorigen, indem sie überhaupt nur von Einem Minos sprechen, und machen ihn daher auch zum Sohne Jupiters und der Europa. Seine Gemahlin war Pasiphae, eine Tochter des Helios und Schwester des Aeetes; nach Andern hieß sie Crete. Weil Venus das ganze Geschlecht der Sonne haßte, da diese ihre Liebe zum Mars entdeckt und verrathen hatte; so verfolgte sie auch die Pasiphae mit ihrer Rache, und flößte ihr eine ungeziemende Leidenschaft gegen einen schönen Stier ein, den Minos, der sonst dem Neptun jährlich den besten Stier aus seiner Heerde zu opfern pflegte, einst wegen seiner Schönheit verschont und dem Gotte einen geringern geopfert hatte. Diod. Sic. IV. c. 79. Daher erzählt man auch, daß Neptun der Pasiphae die Liebe gegen den Stier eingeflößt habe, um sich an Minos zu rächen. Diod. l. c. Die Geschichte des Stiers wird Apollod. III, 1. 3. so erzählt: Nach dem Tode des Asterion (Apollodor verwechselt nämlich hier auch den zweiten mit dem ersten Minos, denn dieser letztere folgte nach dem Asterion, nicht Minos II), weigerten sich die Kretenser, den Minos als König anzuerkennen. Er berief sich aber darauf, daß die Götter selbst ihm die Regierung übergeben hätten, und zum Zeichen, daß er wahr rede, versicherte er den Kretensern, daß die Göt-

Digitized by Google

ter alles thun würden, was er von ihnen verlangte. Da er gerade dem Neptun opferte, so bat er diesen, daß er selbst ein ihm wohlgefälliges Opfer erschaffen möge. Sogleich stieg ein schöner Stier aus dem Meere hervor, und eilte zum Minos hin. Diesem gefiel aber der Stier so gut, daß er ihn für sich behielt, und einen andern dem Gott opferte. Dieser wurde darüber erzürnt, und machte die Pasiphae in den Stier verliebt; oder nach Apollod. II, 5. 7. machte er den Stier rasend, und ließ durch ihn Kreta verwüsten, bis Herkules ihn endlich auf Befehl des Eurystheus einfing. Während Minos einst abwesend war, beging Pasiphae das unnatürliche Verbrechen, und gebar ein Ungeheuer, das halb Mensch, halb Stier unter dem Namen Minotaurus in den Dichtungen vorkommt. Um diese Zeit war Dädalus wegen eines Verbrechens von Athen nach Kreta geflohen, und Minos hatte ihn gastfreundlich aufgenommen. Dädalus war der Pasiphae behülflich gewesen, daß sie ihre Leidenschaft mit dem geliebten Stiere befriedigen konnte; Minos aber wußte nichts davon, und bat daher den Dädalus, um die Schande seines Hauses den Blikken der Menschen und selbst dem Lichte des Tages zu verbergen, ein unterirdisches Gewölbe mit unzähligen irreführenden Gängen, das Labyrinth, zu erbauen, in dessen Mitte er den Minotaurus einschloß, wo er nur von denen erblickt wurde, welche zur Strafe ihm als Todesopfer vorgeworfen wurden. Nachher aber erfuhr Minos, was Dädalus gethan hatte, und nun sperrte er ihn selbst mit seinem Sohne in dem von ihm erbaueten Labyrinth ein, aus dem sich aber beide befreieten. Bald darauf ging Androgeus, des Minos Sohn nach Athen, um dort als ein Fremder den athenienſischen Spielen beizuwohnen, wo er bei allen Kämpfen den Preis davon trug, und durch den Beifall des ganzen Volks, dem er erhielt, die Eifersucht und den Verdacht des Aegeus rege machte, als ob er, da er keine Kinder hatte, nach seinem Throne trachtete. Er ließ ihn daher auf dem Wege nach Theben meuchelmörderischer Weise ums Leben bringen. Sobald dies seinem Vater bekannt ward, so beschloß dieser, durch Krieg sich zu rächen, und segelte mit einer starken Flotte nach Attika. Hier belagerte er zuerst Megara, damals Nisa genannt, wo Nisus, ein Bruder des Aegeus regierte, und nachdem er die Stadt durch Hülfe der Scylla, einer Tochter des Nisus, (s. Scylla), erobert hatte, ging er selbst vor Athen. Lange hatte schon die Belagerung dieser Stadt gedauert, ohne daß er sie zu erobern vermochte, da bat er die Götter um Beistand in seiner gerechten Rache, und diese schickten nun Hunger und ansteckende Seuchen in die Stadt, so daß sie endlich gezwungen wurde, sich dem Sieger zu ergeben. Sie erkaufte von ihm ihre Erhaltung durch ein schmerzliches Opfer; denn alle Jahre sollten 7 schöne Knaben und Mädchen nach Kreta geschickt und hier im Labyrinthe dem Minotaurus vorgeworfen werden. Dreimal mußten die Athenienser diesen entehrenden und grausamen Tribut zahlen, als endlich Theseus sie davon befreiete. S. Theseus. Minos hatte zwei Töchter, Ariadne und Phädra. Erstere war Anfangs die Geliebte des Theseus und nachher die Gemahlin des Bacchus; letztere ward in der Folge des Theseus Gemahlin. Außer diesen beiden werden Apollod. III, 1. 2. noch andere Kinder des Minos von der Pasiphae und einigen seiner Nebengeliebten angeführt. Von der Pasiphae nämlich hatte er 4 Söhne: Catreus, Deucalion, Glaucus und Androgeus; auch 4 Töchter: Acallis, Xenodice und die schon erwähnte Ariadne und Phädra. Von der Nymphe Paria, den Eurymedon, Nephalion, Chryses, Philolaus; von der Dexithea den Euxanthios. — Als er die Flucht des Dädalus erfuhr, machte er sich selbst auf, ihn zu verfolgen, und traf ihn in Sicilien bei dem

Könige

Könige Cocalus. Da dieser die Flotte und Kriegesmacht des Minos, welche er mitgebracht hatte, fürchtete, und doch auch den Dädalus nicht gern ausliefern wollte, so nahm er zu einer List seine Zuflucht, stellte sich freundlich, und tödtete den Minos im Bade. S. Daedalus und Cocalus. Minos war in der That ein mächtiger König, der Kreta in Flor brachte, und die Nachbarn durch seine ansehnlichen Flotten und seine Kriegsmacht in Respect erhielt. Er hatte seinen Sitz zu Knossus (Hom. Od. T. v. 178; Serv. ad Virg. Ecl. VI. v. 60), und war Herr der Inseln des ägäischen Meers. Nach Thucydides I. p. 4. A. ed. Steph. reinigte er mit einer zahlreichen Flotte das ägäische Meer von Seeräubern, welche es in allen Gegenden unsicher machten; schickte, nach eben demselben, verschiedene Kolonieen aus, entriß den Kariern die cycladischen Inseln, und unterhielt die Schifffahrt zwischen den asiatischen Küsten und den griechischen Inseln. Diodor sagt (IV. p. 263 etc. ed. Rhod.), daß er diese Eroberungen nicht sowohl durch die Gewalt seiner Waffen, als durch den Ruf seiner sanften und weisen Regierung gemacht habe. Sein Enkel war der im trojanischen Kriege berühmt gewordene Idomeneus. Das Trauerspiel des Sophokles von ihm ist verloren gegangen.

Gewöhnlich sieht man den ältern Minos als den Gesetzgeber von Kreta an; mehrere Gelehrte aber, unter andern auch Manso (Gesch. von Sparta II. 103.) haben gezeigt, daß man den jüngern Minos darunter verstehen müsse. Was man von der berühmten Gesetzgebung des Minos weiß, wollen wir hier kürzlich anführen. Das hohe Alter derselben leidet keinen Zweifel. Schon Homer (Odys. XIX. 178.) gedenkt eines kretischen Königs, Minos, als Gesetzgebers seines Volks, und der nachmalige hohe Grad von Kultur und Macht, auf welchem Kreta nach dem übereinstimmenden Zeugnisse des Alterthums zur Zeit des trojanischen Krieges stand, führt auf eine durch gute Gesetze gebildete Staatsverfassung hin. Wir kennen jetzt noch wenigstens die Hauptpunkte dieser Gesetzgebung aus den Schriften des Plato, Aristoteles und Ephorus beim Strabo; die wesentlichsten davon sind folgende.

Es gab in Kreta, wie in allen griechischen Staaten, zweierlei Einwohner, freie und dienende. Die erstern, die eigentlichen Bürger des Staats, bildeten einen selbstständigen und unabhängigen Adel, die letztern waren blos der erstern wegen vorhanden, und bestanden aus einer doppelten Art von Leibeigenen, den Aphamioten oder Klaroten, oder, wie sie Aristoteles mit einem ihr Verhältniß zu den Freien richtiger bezeichnenden Namen nennt, Periöken, und die Chrysoneten. Erstere trieben den Feldbau, und waren wahrscheinlich die ältern Einwohner des Landes, welche durch die dorische Kolonie unter dem ältern Minos überwältigt und zu dem Stande der Knechtschaft herabgesetzt worden waren. Letztere lebten in der Stadt, und verrichteten ihre Sclavendienste daselbst.

Die freien Leute in Kreta waren, wie in allen griechischen Staaten, allein der Zweck der Staatsverfassung, und dieser war kein anderer, als Erhaltung ihrer Freiheit und Selbstständigkeit gegen die dienende Klasse, und der Ordnung und Ruhe unter einander selbst. Diese beiden Zwecke hatte auch die kretische Gesetzgebung.

Zur Erreichung des ersten Zwecks, die Selbstständigkeit der freien Bürger gegen die Dienenden zu erhalten, knüpfte der kretische Gesetzgeber Würden und Aemter ausschließend an die freie Geburt, und legte alle Lasten und Beschwerden auf die dienende Klasse, und um die Freien zu jenen fähig, und diesen überlegen zu machen, ließ er ihnen eine besondere Erziehung geben. Diese bestand meistens in körperlichen und kriegerischen Uebungen, die Erlernung mehrere

Digitized by Google

verer gottesdienstlichen Hymnen und einiger Lobgesänge zur Ehre tapferer Männer abgerechnet. Die Knaben wurden hart gehalten, schlecht gekleidet, an Hitze, Kälte und zu den beschwerlichsten Arbeiten, selbst zur Unempfindlichkeit gegen Züchtigungen gewöhnt, und wenn sie herangewachsen waren, in den Agelen oder Knabengesellschaften vollends zu Männern gebildet. Einer der vornehmern Knaben sammelte die Mitglieder zu diesen Agelen, und der Vater des Sammelnden war der Aufseher derselben. Sie gingen hier beständig in Kriegskleidern, trieben gymnastische und kriegrische Uebungen, und ihre Erholung war das Tanzen der Pyrrhiche. Oft kämpften mehrere Agelen unter Begleitung von Flöten und Leiern mit einander.

Um Ruhe und Ordnung unter den Bürgern Kreta's selbst zu erhalten, suchte er den Samen aller Uneinigkeit, die Ungleichheit der Güter, in der Geburt zu ersticken. Kein Kreter durfte Landeigenthum besitzen. Was die Perióken an Vieh, Früchten und andern Erzeugnissen gewannen, oder an Gefällen und Abgaben zahlten, gehörte dem Staate gemeinsam zu, und diente zur Bestreitung der Kosten für den Gottesdienst, für öffentliche Bedürfnisse und zur Ernährung der Bürger. Um der Weichlichkeit und dem Luxus bei der Tafel zu steuren, mußten die Männer nebst den zärtern Knaben in gewissen Tischgesellschaften, Andrien genannt, und die Jünglinge nach den Agelen, zu denen sie gehörten, gemeinsam mit einander speisen. Die Weiber wurden auch auf Kosten des Staats erhalten, ob sie aber mit den Männern, oder in eigenen Gesellschaften, speisten, ist ungewiß. Vergl. d. Art. Kreta u. d. Nachtrag dazu.

Um seinen Gesetzen desto mehr Kraft und Ansehen zu verschaffen, gab Minos vor, daß er sie von seinem Vater Jupiter selbst erhielte. Dieser lehrte sie ihn in dem heiligen Dunkel einer tiefen Höhle, in welche er sich auch wirklich von Zeit zu Zeit begab, und eine Zeitlang sich darin aufhielt. Für seine Weisheit und Gerechtigkeitsliebe hatte man so große Achtung, daß man ihn nach seinem Tode zu einem Richter in der Unterwelt machte, der, wenn die beiden andern, Aeacus und Rhadamanth, in ihren Meinungen verschieden waren, den entscheidenden Ausspruch that. Handb. d. Gr. Alt. f. d. Jug. S. 372 ꝛc.; Mor. Gött. S. 280 ꝛc. Manso Gesch. v. Sparta. II. S. 98.

Minotaurus, der Sohn der Pasiphae und eines schönen Stiers. Siehe Minos. Den Namen Minotaurus, bekam er, weil man ihn auch für den Sohn des Minos hielt. Er wird als ein Mensch mit einem Stierkopf, in spätern Zeiten halb Mensch und halb Stier, abgebildet. Apollod. III, 1, 4.

Seine Kost war Menschenfleisch, und Minos sperrte ihn deshalb in das vom Dädalus erbaute Labyrinth ein, wo er ihm Verbrecher und nachher die von Athen erhaltenen Geißeln zur Speise vorwarf, bis ihn endlich Theseus tödtete und die Athener von ihrer Schmach befreiete.

Um die Fabel vom Minotaurus natürlich zu erklären, nimmt man an, daß Pasiphae sich in einen schönen Jüngling, Namens Taurus, verliebt und einen Sohn mit ihm gezeugt habe. Diesen habe Minos zwar für einen unächten Sohn erkannt, ihn aber doch nicht tödten wollen, sondern ihn einigen Hirten übergeben, die ihn erzogen. Mit zunehmendem Alter wollte er ihnen nicht mehr gehorchen, sondern ward wild und unbändig, so daß Minos befahl, ihn mit Güte oder mit Gewalt in seine Hände zu überliefern. Er führ aber diesen Befehl, flohe tiefer ins Gebirge, und nährte sich vom Raube. Minos schickte nun Leute aus, welche ihn gefangen nehmen sollten, aber er verbarg sich in eine tiefe Grube, oder verwahrte seinen Aufenthaltsort so mit Gräben, daß man ihm nicht beikommen konnte. Von der Zeit an bediente sich Minos

seiner

Digitized by Google

seiner zur Bestrafung der Verbrecher, die er ihm zusandte, und die Minotaurus denn vermuthlich zu seinen Sclaven machte. Dies Schicksal hatte auch Theseus, der aber von der Ariadne heimlich ein Schwerdt bekommen hatte, womit er den Minotaur tödtete. Palaeph. de incred. c. 2. — Man muß gestehen, daß diese Erzählung fast eben soviel Unwahrscheinlichkeiten und Widersprüche in sich schließt, als die Fabel, welche durch sie erklärt werden soll.

Noch eine andere erklärende Erzählung findet man bei Cedren. Hist. comp. F. I. p. 122. welche insbesondere den Zweck hat, die Geschichte seiner Gefangenschaft im Labyrinth und seiner Hinrichtung durch Theseus zu erläutern. Nach Minos Tode nämlich soll Minos, ein unächter Sohn desselben, zur Regierung gekommen sein. Weil aber die Kreter es sich für entehrend hielten, unter der Herrschaft eines Bastards zu stehen, so lockten sie den Theseus ein, nach Kreta zu kommen, mit dem Versprechen, ihm das Reich nebst der Ariadne zu übergeben und den Minotaurus in seine Hände zu liefern. Theseus kam mit einer Armee an, und der Verabredung gemäß ergriff der Feldherr der Kretenser die Flucht vor ihm, und verließ den Minotaur zu Gortynna. Dieser merkte die Verrätherei, und flüchtete sich nach einem Orte, der das Labyrinth hieß. Hier verbarg er sich in einer Höhle, bis ihn Jemand dem Theseus verrieth, der ihn nun tödtete. — Wir verlassen diese zum Theil abgeschmackten Erklärungen, und fügen noch einige Bemerkungen des H. H. Heyne hinzu. Am Throne des Amyclaischen Apollo befanden sich nach Pausanias drei Vorstellungen von dem Gefecht des Theseus mit dem Minotaurus. Auf dem einen Felde war zu sehen, wie der Minotaur vom Theseus in Banden fortgeführt wird. Dies stimmt mit der gemeinen Erzählung nicht überein, daß der Minotaur vom Theseus getödtet worden sei. Dieser Widerspruch, der selbst dem Pausanias auffiel, läßt sich freilich nicht gut lösen. Vielleicht folgte der Künstler einer andern Tradition, vielleicht behandelte er die Fabel nach seiner Art für sich. Kuhn vermuthet nicht übel, daß Pausanias vielleicht das Sujet unrecht gefaßt habe, daß es vielleicht der marathonische Stier gewesen sei, welchen Theseus, wie bekannt, lebendig gefangen nahm, und zum Opferaltar führte. Für diese Meinung ließe sich anführen, daß Minotaur nochmals am genannten Kunstwerke vorkommt, eine Wiederholung, die sonst nicht weiter gefunden wird, und daher etwas Unwahrscheinliches hat. Gegen dieselbe läßt sich aber sagen, daß der Minotaur sonst an der Bildung leicht kenntlich war, und wohl nicht gut mit dem marathonischen Stier verwechselt werden konnte; auch ist es sehr wahrscheinlich, daß ebenfalls bei diesem Felde, wie bei den andern, die Unterschrift: Theseus, Minotaur; sich befunden haben werde, und dann wäre wohl von Seiten des Pausanias ein Irrthum unmöglich.

H. H. Heyne vermuthet, daß die Fabel vom Minotaurus durch ein altes Kunstwerk bei Knossus in Kreta entstanden sei. Der sogenannte Labyrinth daselbst enthielt vermuthlich eine alte Figur, die ein Symbol, eine Hieroglyphe der alten Welt, darstellen sollte, deren Sinn und die Ueberlieferung davon sich verloren hatte. Vielleicht war sie dem in frühern Zeiten bekannten Heben, einem Stier mit einem bärtigen Mannskopfe, ähnlich, aus dem nachher an einigen Orten Großgriechenlands, Siciliens, und Etruriens der bärtige Bacchus, das Symbol der Sonne ward. Aus der Gestalt der Figur bildete man dann nachher die Fabel:

Hr. O. C. Böttiger, (Vasengemälde B. I. H. 3, S. 13) hält den hier von H. H. Heyne angegebnen Weg zur Erklärung dieses räthselhaften Mythus für den sichersten, und fügt noch folgende Bemerkungen hinzu. Wenn die Fabel den Minotaur für einen Sohn

der

Digitized by Google

der Sonnentochter Pasiphae ausgiebt, so heißt das nichts anders, als, diese symbolische Figur stammt aus dem Orient. Sehr natürlich ist hiebei die Erinnerung an das berühmte altpersische Bild an den Steinwänden von Persepolis, und den Held, der das gegen ihn sich aufbäumende Ungeheuer mit den gekrönten Kopfe, gerade so durchbohrt, wie Theseus den Minotaur. S. die Abbildung in Niebuhrs Reisen, T. II. tav. 25, 8. Vergleicht man damit die auf alten persischen Cylindern häufig wiederkommenden Abbildungen dieses Kampfs bei Caylus und in Tassies Catalogue pl. IX. und X, so kann fast kein Zweifel übrig bleiben, daß nicht dieselbe Figur auf den Wänden des Labyrinths von Gnossus die ganze Vorstellung von dem mit dem Minotaur kämpfenden Theseus veranlaßt habe. Die Frage, was jene persische Hieroglyphe selbst bedeute, beantwortet vielleicht Hr. Herder in seinem zu erwartenden Persepolis.

Die Vorstellungen des Minotaur auf Gemmen und Münzen lassen sich unter drei Hauptrubriken bringen: 1) Der Minotaur allein, im Labyrinth niederkniend, und einen Apfel bietend; der Labyrinth ist auf der andern Seite zu sehen. So kommt er vor auf dem berühmten Strozzischen Hyacinth bei Maffei Gemme ant. P. IV. t. 31. und in Gori Mus. Florent. T. II. t. 35, 1, und auf Münzen von Gnossus (Pellerin. Recueil. T. III. t. 98, 24. und noch früher bei Barthelemy in den Memoires de l'Acad. des Inscript. T. XXV. p. 44). 2) Der Moment des Kampfes selbst, auf den ältern Kunstwerken Theseus überall das Schwerdt gegen das mit dem Stierkopf vorwärts gebeugte Ungeheuer zückend. So auf Münzen von Athen bei Caylus Recueil. T. III. pl. 34, 4 und Pellerin Recueil. T. I. t. 22; auf Gemmen bei Mariette Pierres gravées. T. II. t. 76, vergl. Tassies Catalogue n. 8673—75 und Marmorrelief in Gori Mus. Etrusc. T. II. p. 244. So war auch die Gruppe auf der Burg zu Athen bei Paus. I. 24. p. 89. 3) Der Minotaur nach der Besiegung, wo Theseus ihn entweder gefesselt fortführt z. B. am Thron zu Amyklä (s. oben), oder ihn schon getödtet hat, indem der Sieger am Portal des Labyrinths steht, und das Ungeheuer zu seinen Füßen ausgestreckt liegt, z. B. auf der schönen Gemme des Philemon im Wiener Cabinet (Stosch Pierres gravées. pl. 51) und nun auch in Eckhels Choix de pierr. grav. du Cab. sup. t. 32. Ueberall erscheint hier das Ungeheuer ganz Mensch, bis auf den Stierkopf, wodurch er sich eben vom indischen Bacchus oder Hebon unterscheidet. In der obengenannten Strozzischen Gemme erscheint der Minotaur centaurenförmig mit vollem Stierkörper, auf welchem nur eine menschliche Büste aufsitzt. Heyne antiq. Aufs. I. S. 19.

Mintho, ein Gebirge in der peloponnesischen Landschaft Elis, östlich von Triphylia Pylus gelegen, das heutige Olone-Gebirge.

Minturnae, eine Stadt auf der Gränze zwischen Latium und Kampanien, welche nach Strabo von einer Kolonie der Ausonier gegründet worden sein soll. Sie war von Sümpfen umgeben, welche die Luft dicke und ungesund machten. Mitten durch sie floß der Liris. Aus den noch vorhandenen Ruinen kann man auf die Pracht, Größe und den Reichthum dieser Stadt schließen. Ihre Lage war vortrefflich, da sie an einem schiffbaren Fluß und mitten in einer blühenden Ebene gebauet und vom Meere auf der einen und von schönen fruchtbaren Bergen auf der andern begränzt war. Ausz. aus d. Voy. pitt. IV, 132.

Minucia gens, ein patricisches Geschlecht in Rom, von dem uns die Familien der Augurini, Basili, Feffi, Justi, Magii, Mollicelli, Myrtili, Rufi, Thermi bekannt sind. Von der Genealogie derselben weiß man wenig.

Digitized by Google

Minucius Augurinus

M. Minucius Augurinus, Conſ. A. U. 256. 262. Liv. II, 21. 34.

P. Minucius Augurinus Conſ. A. U. 261. Liv. II, 34.

L. Minucius Augurinus, Conſ. A. U. 295. Liv. III, 25. 26. 29.

Q. Minucius Augurinus Conſ. A. U. 296. Liv. III, 30.

Auſſer dieſen führen wir noch folgende Minucier an:

Minucius, ein Volkstribun A. U. 632, in welchem Jahre er ſich nach Flor. III, 15. den Vorſchlägen des C. Gracchus widerſetzte.

Minucius, kommt vor bei Cic. Verr. I, 45.

Minucius, ein Anhänger des Pompejus bei Appian. b. civ. II, 54.

Minucius, ein Anhänger des Cäſar. Appian. b. civ. II, 60.

Minucius, ein Prätor A. U. 711, wurde in dieſem Jahre in die Acht erklärt und getödtet. Appian. b. civ. IV, 17.

Minucius Juſtus, ein Präfect des Lagers A. U. 823. Tac. Hist. III, 7.

Minucius Magius, ein Anhänger des Pompejus. Cic. Att. IX, 13.

Minucius Rufus, ein Präfect der Flotte A. U. 666. Appian. bell. Mithr. 17.

Minucius Thermus, ein Ritter und Freund des Sejanus. Tac. Ann. VI, 7.

Minucius (A.) Thermus, ein Prätor, wird vom Cicero vertheidigt. Cic. Flacc. 40.

Minucius (C.), bekannt aus Flor. I, 18.

Minucius (Cn.), vielleicht derſelbe, der Legat des Q. Corneſicius in Afrika war. Cic. ad. Div. XII, 25.

Minucius (L.), einer von den Decemvirn A. U. 303. Liv. III, 35.

Minucius (L.), ein Präfectus Annonä A. U. 313, in welchem Jahre er die Anſchläge des Mälius dem Senat entdeckte. Liv. IV, 12. 13. 16.

Minucius (L.), ein Legat des Q. Fulvius Flaccus, im diſſeitigen Spanien bei Liv. XL, 35.

Minucius (L.), Baſilus oder Baſillus, war mit dem Cäſar in Gallien, nahm Theil an der Verſchwörung gegen ihn A. U. 710, und wurde von ſeinen Sclaven getödtet. Caes. B. G. VI, 29; Cic. Off. III, 18; Appian. b. civ. II, 113. III, 98.

Minucius (L.) Myrtilus, hatte die Geſandten der Karthager geſchlagen, und wurde ihnen deswegen durch die Fecialen übergeben. Liv. XXXVIII, 42.

Minucius (L.) Thermus, ein Geſandter. Liv. XLI, 12.

Minucius (M.), ein Volkstribun A. U. 353, Liv. V, 11; ein anderer M. Minuc. war 537 Volkstribun. Liv. XXIII, 21.

Minucius (M.) Feſſus, ein Plebejer, wurde zum Augur gewählt A. U. 453. Liv. X, 9.

Minucius (M.) Rufus, Conſ. A. U. 532, Magiſter Equitum des Dictators Q. Fabius Cunctator A. U. 536. Liv. XXII, 8. 12. 14. 24. 26—30. 49; Polyb. III, 88 etc. Appian. b. Hannib. 12 etc.

Minucius (M.), Rufus, Prät. A. U. 556, Triumvir und Legat. Liv. XXXII, 27. 28; XXXIV, 53. 62; XXXV, 40.

Minucius

Digitized by Google

Minucius (M.) Rufus, Conſ. A. U. 643, Proconſ. 649, beſiegte die Scordiſcer und Triballer, und erbauete den Minuciſchen Porticus. Flor. III, 4; Vellej. II, 8; Cic. Phil. II, 34.

Minucius (P.), ein Tribunus militum. Liv. XXXV, 5.

Minucius (Q.), Legat des Appius Claudius, A. U. 543. Liv. XXVI, 33.

Minucius (Q.), ein Trib. militum bei Liv. XXXV, 5.

Minucius (Q.), Rufus, Prät. A. U. 553, Conſ. 556. Liv. XXXI, 4. 6. 12. 13; XXXII, 1. 27—31; XXXIII, 22. 23; XXXVII, 55; XXXIX, 54; Cic. Brut. 18.

Minucius (Q.), Rufus, ein Ritter. Cic. Verr. II, 28; IV, 31.

Minucius (Q.), Thermus, Volkstribun, Prät. A. U. 558, Conſ. 560, kriegte glücklich mit den Ligurern, und fand im Kriege mit dem Thraciern ſeinen Tod. Liv. XXX, 40; XXXII, 27. 29; XXXIII, 24. 26. 44; XXXIV, 10. 45. 54; XXXV, 3. 20. 21; XXXVI, 38; XXXVII, 46. 55; XXXVIII, 41. 46. 49; Corn. Nep. Hannib. 8; Appian. Pun. 36; Syr. 39; Hisp. 59.

Minucius (Q.) Thermus, Volkstrib. A. U. 601; Prät. 701, Freund des Cato. Cic. Phil. XIII, 6; Att. I, 1; V, 13. 21; ad Div. II, 17. 18; XIII, 53.

Minucius (Ti.), Conſ. A. U. 448. Liv. IX, 44.

Minucius (Ti.), Molliculus, Prät. A. U. 571. Liv. XL. 35, 37.

Minucius (Ti.), Rufus, bekannt aus Liv. XLII, 54.

Folgende aus dem minuciſchen Geſchlechte ſind vorzüglich zu merken:

Minucia, eine Veſtalin, die erſte, welche man wegen der Verletzung ihres Gelübdes öffentlich beſtrafen und lebendig begraben mußte. Es geſchah dies A. U. 417.

Minucius (L.) Augurinus, ein Patricier, der nach Liv. IV, 12. zuerſt A. U. 313. vom Volke zum Präfectus Annonä (Oberaufſeher über die Lebensmittel) beſtellt wurde, weil man auf dieſe Art den übeln Folgen einer großen Theurung, wie ſie jetzt gerade in Rom herrſchte, zuvorzukommen hoffte. Er war ein kluger und redlicher Mann, und durch ſeine Bemühung wurde wirklich die Theurung etwas gemildert; noch mehr Ruhm aber erwarb er ſich dadurch, daß er durch ſeine Sorgfalt den Staat von einer gefährlichen Verſchwörung rettete. Um nämlich der Theurung abzuhelfen, ſchickte er nach allen Gegenden Italiens Geſandte ab, welche Getreide aufkaufen ſollten, aber nur aus Etrurien konnte er kleine Vorräthe bekommen, bei den übrigen Völkern waren ſeine Bemühungen vergebens, und viele Arme ſtürzten ſich aus Verzweiflung in die Tiber. Auf einmal warf ſich ein gewiſſer ſehr reicher Ritter, Namens Sp. Mälius, (ſ. Maelius) auf, und theilte Getreide unter das Volk aus, welches er für ſeine Rechnung in Etrurien aufgekauft hatte. Dies war auch wahrſcheinlich die Urſache, daß Minucius nichts mehr bekommen konnte. Mälius bekam nun unter dem Volke einen außerordentlichen Anhang, und faßte den Entſchluß, ſich der Herrſchaft über Rom zu bemächtigen. Das Jahr war indeſſen zu Ende gegangen, aber Minucius behielt ſein Amt auch noch im folgenden Jahre fort, entweder weil er noch einmal gewählt worden war, oder weil man ihn gleich Anfangs auf eine unbeſtimmte Zeit eingeſetzt hatte. Er ward auf den Mälius und auf die in ſeinem Hauſe gehaltenen Zuſammenkünfte aufmerkſam, und entdeckte dem Senat, daß bei dem Mälius Waffen zuſam-

Digitized by Google

sammengebracht und der Freiheit nachtheilige Reden gehalten würden; daß man mit dem Plane, den Mälius zum König zu machen, schon fertig wäre und daß nur die Zeit zur Ausführung noch nicht gekommen zu sein schiene; die Volkstribunen wären bestochen, die Rollen der Volksführer ausgetheilt, und fast sei seine Anzeige für die Sicherheit des Staats zu spät, aber er habe nicht eher untrügliche Beweise von der beabsichteten Verschwörung sich verschaffen können. Der Senat erstaunte bei der Anhörung dieser Nachricht, und von allen Seiten wurden den vornehmsten Senatoren, den Konsuln des vorigen Jahres und den jetzigen harte Vorwürfe gemacht, daß sie nicht sorgfältiger auf die innern Bewegungen des Staats geachtet und daß sie sich darin von einem Präfectus Annonä hätten übertreffen lassen. Man wählte nun den L. Quinctius Cincinnatus zum Dictator, und Mälius erhielt den Lohn seiner Verrätherei. Dem Minucius errichtete man eine Bildsäule vor dem Thore Trigemina, wogegen sich auch das Volk nicht setzte, weil er das bei dem Mälius gefundene Getreide um einen sehr geringen Preis unter dasselbe austheilen ließ. Livius führt noch an, daß nach einigen Schriftstellern dieser Minucius in der Folge von der Parthei der Patricier zur Volksparthei übergegangen und zum elften Volkstribun erwählt worden sei, und daß er den wegen der Hinrichtung des Mälius entstandenen Aufruhr gestillt habe. Aber er hält selbst diese Angabe für unwahrscheinlich, weil die Patricier die Vermehrung der Tribunen nicht würden gestattet und noch weniger erlaubt haben, daß ein Patricier selbst der Urheber davon wäre; auch würde, wenn dies richtig wäre, das Volk gewiß in der Folge den 11ten Tribun beibehalten, oder wenigstens den Versuch dazu gemacht haben, wovon man doch keine Spur findet. Liv. IV, 12 etc.

Minucius (L.) Augurinus, ein Sohn des M. Minucius Augurinus, Consul A. U. 295. mit dem C. Nautius Rutilus. Den Krieg gegen die Aequier führte er unglücklich, weil es ihm an den Talenten und dem Muthe eines Feldherrn fehlte. Er hatte sein Lager in der Nähe des Feindes aufgeschlagen, und hielt sich, ohne doch eine Niederlage erlitten zu haben, furchtsam in demselben eingeschlossen. Dies erhöhete den Muth des Feindes so, daß er den Konsul in der Nacht angriff. Da aber offenbare Gewalt nicht viel ausrichtete, so verwandelten sie den Angriff in eine Blokade, und umschlossen das ganze Lager. Ehe jedoch alle Ausgänge besetzt waren, hatten fünf römische Reiter Gelegenheit gefunden, zu entwischen, und die Nachricht davon nach Rom zu bringen. Hier wählte man nun den berühmten L. Quinctius Cincinnatus zum Dictator, und dieser eilte sogleich mit Anbruch der Nacht dem Konsul zu Hülfe, so daß er noch vor Anbruche des Tages ankam, und, so gut es die Dunkelheit der Nacht erlaubte, die feindlichen Verschanzungen in Augenschein nehmen konnte. Hierauf befahl Quinctius seinen Truppen sich rings um das feindliche Lager zu stellen, auf ein gegebnes Zeichen ein Geschrei zu erheben, und dann einen Graben zu ziehen und Verschanzungen anzulegen. Als die Römer im Lager des Konsuls das Geschrei hörten, geriethen sie in große Freude, und griffen sogleich noch in der Nacht die Feinde an, indem sie dieses dem Dictator auch durch ein Geschrei zu erkennen zu geben suchten. Mit Anbruch des Tages war Quinctius mit seinen Verschanzungen zu Stande gekommen, und griff nun auch seiner Seits die Feinde an. Die Aequier legten sich jetzt aufs Bitten, und erlangten endlich vom Dictator, daß ihnen unter der Bedingung das Leben geschenkt wurde, wenn sie ihren Feldherrn und die vornehmsten Befehlshaber auslieferten, und unter dem Joche wegzingen. Dies geschah auch. Die Armee des Konsuls bekam wegen ihrer bewiesenen Feigheit keinen Antheil an der Beute, und

Digitized by Google

und der Konsul selbst mußte auf Befehl des Dictators seine Würde niederlegen. Liv. III, 25. 26. 29.

Minucius (M.) Augurinus, der Vater des vorigen, Konsul A. U. 256. mit dem A. Sempronius Atratinus. Unter ihrem Konsulat wurde dem Saturn ein Tempel geweihet und die Saturnalien eingeführt. Nachher war er nochmals mit dem A. Sempronius Atratinus um A. U. 262. Konsul. Liv. II, 21. 34.

Minucius (M.) Rufus, Konsul mit dem P. Cornelius Scipio Asina A. U. 532. und nachher 536. Magister Equitum des Dictators Q. Fabius Maximus Cunctator. Die sorgfältige Vermeidung einer Schlacht dieses seines Vorgesetzten mit dem Hannibal gefiel dem hitzigen Character des Minucius gar nicht, und er beschuldigte den Dictator bald öffentlich einer feigherzigen Saumseligkeit. Besonders machte er ihm bittere Vorwürfe, als er ungestraft den Hannibal die umliegenden Gegenden verwüsten ließ. Seine Armee, welche durch die scheinbare Richtigkeit seines Raisonnements für ihn eingenommen wurde, schien nicht übel Willens zu sein, ihn ihrem Dictator vorzuziehen. Auch bis nach Rom war die Verleumdung gegen den letztern gedrungen, und hatte noch mehr Eingang gefunden, als Hannibal durch die bekannte List mit den Ochsen aus dem engen Thale entwischt war, wohin ihn Fabius gelockt und eingeschlassen hatte. Er wurde jetzt nach Rom zurückgerufen, und Minucius führte während seiner Abwesenheit das Oberkommando. Ob er gleich vom Dictator den Befehl bekommen hatte, sich mit dem Feinde in kein Gefecht einzulassen, so kehrte er sich doch so wenig daran, daß er bald die auf Futterung ausgegangenen Karthager angreifen ließ, sie auch glücklich zurückschlug, und alle Beute ihnen abnahm. Die Nachricht von diesem glücklichen Erfolge kam noch vor dem Dictator nach Rom, so daß die Aufnahme desselben nun noch ungünstiger für ihn ausfiel, und der Tribun M. Metilius es sogar durchsetzte, daß dem Minucius gleiche Gewalt mit dem Dictator ertheilt wurde, um ihn vor der angedroheten Strafe wegen Ueberschreitung des gegebnen Befehls zu schützen. Diese Verordnung bestätigte der Senat nach der Abreise des Fabius, und ein Bote überbrachte ihm dieselbe unter Weges. Minucius schlug nun dem Dictator vor, daß sie abwechselnd das Kommando führen wollten; aber Fabius bestand darauf, daß das Heer getheilt werden und jeder also die Hälfte desselben anführen sollte. Als diese Verabredung ins Werk gesetzt war, lagerte sich Fabius oben auf einem Berge, Minucius am Fuße desselben. Hannibal lagerte sich letzterm gegenüber, und reizte ihn durch seine Neckereien gar bald zu einem Treffen. In Kurzem sahe sich Minucius auf allen Seiten von den Karthagern umgeben, und er würde mit seinem ganzen Korps verloren gewesen sein, wenn nicht Fabius ihm zu Hülfe geeilt wäre, und die Karthager so muthig angegriffen hätte, daß diese zurückgetrieben wurden, und beide Heere sich vereinigen konnten. Nachdem Hannibal sich in sein Lager zurückgezogen hatte, trennten sich beide Feldherrn mit ihren Armeen wieder. Minucius aber, durch Erfahrung belehrt, erklärte seinen Soldaten, daß er ein Amt niederlegen würde, wozu er so wenig tauge, und daß er wünsche, daß sie sich eben so bereitwillig den Befehlen des Dictators wieder unterwerfen möchten, wie er es thun wolle. Fabius verzieh ihm nicht nur, sondern umarmte ihn auch als Freund, und nahm ihn auf seine Bitte wieder zu seinem Magister Equitum an. In der Schlacht bei Cannä fand Minucius seinen Tod. Liv. XXII, 8. 12. 14. 24. 26 etc. 49.

Minucius (M.) Rufus, Prätor Peregrinus A. U. 557, unter dem Konsulat des C. Cornelius Cethegus und Q. Minucius Rufus. Um A. U. 561. wurde er mit dem Q. Navius und M. Furius Crassipes zum Triumvir zur Ab-

führung

Digitized by Google

führung einer Kolonie nach Vibo gewählt, und ehe noch die Abführung wirklich geschah, ging er mit dem P. Scipio Africanus und C. Cornelius Cethegus als Gesandter nach Afrika, um die Streitigkeiten zwischen Massinissa und der Stadt Carthago zu schlichten. Liv. XXXII, 27. 28; XXXIV, 53. 62.

Minucius (M.) Rufus, Konsul mit dem Sp. Postumius Albinus A. U. 643. Er erhielt zur Provinz Macedonien, wo er mit verschiedenen thracischen Völkern glücklich Krieg führte, daher ihm auch das Kommando daselbst im folgenden Jahre als Proconsul verlängert wurde. Auch in dieser Würde war er glücklich, und besiegte die Scordisker und Triballer am Flusse Hebrus, ungeachtet ihrer überlegenen Macht, so daß sie gänzlich und mit ansehnlichem Verluste in die Flucht geschlagen wurden. Er setzte auch im Winter den Krieg fort, ging über den Hebrus, und verwüstete am jenseitigen Ufer alles, wo er hinkam. Bei dem Rückmarsche aber ging es ihm unglücklich; denn als er den Hebrus wieder passiren wollte, war dieser zugefroren, das Eis brach, und ein großer Theil seiner Armee versank. Bei seiner Rückkehr in Rom erhielt er über die Scordisker einen Triumph. Freinsh. Suppl. in Liv. LXIV, 36; LXV, 18; LXVI, 17.

Minucius (Q.) Rufus, Prätor A. U. 553. unter dem Konsulat des P. Sulpicius Galba und C. Aurelius Cotta. Zur Provinz erhielt er Bruttien. Von hieraus benachrichtigte er den Senat, daß zu Locri aus dem Tempel der Proserpina ein Theil des daselbst befindlichen Schatzes gestohlen worden sei, und daß man bis jetzt keine Spur von den Thätern finden könne. Der Senat hörte diese Nachricht mit vielem Unwillen, und der Konsul Aurelius bekam den Auftrag, dem Prätor zu schreiben, daß er bei der Untersuchung über die Plünderung des Tempelschatzes eben so verfahren möchte, wie 3 Jahre vorher der Prätor M. Pomponius. Was an Geld wieder gefunden würde, sollte zurückgegeben und was noch daran fehlte, ersetzt und Sühnopfer gebracht werden. Minucius entdeckte nun die Schuldigen, und das geraubte Geld wurde aus ihrem Vermögen dem Tempel wieder ersetzt. Im folgenden Jahre wurde ihm seine Provinz verlängert, um die Untersuchung über den Tempelraub zu endigen, die Schuldigen, welche er in Ketten nach Rom geschickt hatte, den Locrern zur Strafe zu überliefern, und der Proserpina Sühnopfer zu bringen. Nach seiner Rückkehr wurde er mit dem C. Cornelius Cethegus A. U. 556. zum Konsul erwählt, und beide erhielten Gallien zur Provinz. Die Ligurischen Städte, Clastidium und Litubium, und die Völkerschaften der Celelater und Cerdiciater ergaben sich ihm, und der ganze Strich bis an den Po, die gallischen Bojer und die Ligurischen Ilvater ausgenommen, kam unter römische Herrschaft. Nun führte er die Armee in das Land der Bojer, welche über den Po gegangen waren, und mit den Insubrern und Cenomanern sich vereinigt hatten. Als die Nachricht zu ihnen kam, so entstand Uneinigkeit zwischen ihnen und den Verbündeten. Die Bojer verlangten, daß ihre Bundesgenossen mit ihnen zurückkehren und die Feinde vertreiben helfen sollten, und da diese sich weigerten, so gingen sie allein zurück, und die Insubrer und Cenomaner setzten sich am Flusse Mincius. Hier wurden sie vom Cornelius geschlagen, und fast zur nämlichen Zeit wäre es auch zwischen dem Minucius und den Bojern zu einer Schlacht gekommen, wenn diese nicht die Niederlage der Insubrer erfahren und den Muth verloren hätten. Sie zerstreueten sich, mit dem Entschlusse, daß jeder seine eigene Habe vertheidigen sollte, und Minucius fuhr daher fort, ihre Aecker zu verwüsten, ihre Häuser zu verbrennen und ihre Flecken zu erobern. Die Nachricht von diesen glücklichen Ereignissen erregte in Rom große Freude, und man stellte deswegen viertägige Dankfeste an.

Nach

Digitized by Google

Nach seiner Rückkunft in Rom verlangte er eben sowohl wie sein Kollege die Ehre des Triumphs, aber die Volkstribunen, C. Atinius Labeo und C. Ursanius, setzten sich ihm entgegen. Endlich gewährte man dem Minucius seinen Wunsch in so fern, daß es ihm nach dem Beispiele anderer Feldherrn, erlaubt wurde, auf dem Albanischen Berge zu triumphiren. Sein Triumph war fast eben so glänzend, wie der seines Kollegen, nur war wenige Ehre damit verbunden. Liv. XXXI, 4. 13; XXXII, 1. 27 etc. XXXIII, 22. 23. Nachher kommt Minucius noch als Gesandter nach Asien (Liv. XXXVII, 55) und nach dem transalpinischen Gallien (Liv. XXXIX, 54) vor.

Minucius (O.) Thermus, ein Volkstribun um A. U. 553, drei Jahre darauf Aedilis curulis und in dem nämlichen Jahre seiner Aedilwürde war er einer mit von den Aedilen, welche Kolonieen nach der Seeküste führen sollten, welches A. U. 559. wirklich geschah. A. U. 558. ward er Prätor, und erhielt zur Provinz das diesseitige Spanien, wo er sehr glücklich gegen die Spanier focht, und, wie er wenigstens berichtete, 12000 Feinde tödtete, ihren Feldherrn Budares gefangen nahm, und die übrigen zerstreuete. Bei seiner Rückkehr nach Rom wurde ihm ein Triumph bewilligt. A. U. 560. ward er mit dem L. Cornelius Merula Consul, und erhielt zur Provinz Ligurien. Gleich nach seiner Ankunft daselbst nöthigte er blos durch das Gerücht davon die Feinde zum Rückzuge von Pisa, wo sie sich mit einer Armee von mehr als 40000 Mann gelagert hatten. Minucius zog nun in Pisa ein, lagerte sich 500 Schritte von dem feindlichen Lager, und suchte durch leichte Scharmützel die Feinde vom Plündern abzuhalten, ohne ihnen eine Hauptschlacht zu liefern. Dieses letztere wagte er noch nicht, weil seine Truppen neu und aus vielerlei Völkern zusammengerafft waren. So zog sich der Krieg das ganze Jahr seines Konsulats hin, ohne daß etwas Entscheidendes vorfiel. Das Kommando in Ligurien wurde ihm aber verlängert, und er bekam noch gegen 10000 Mann zur Verstärkung. Nun lieferte er den Feinden eine Schlacht, tödtete 9000 von ihnen, und schlug die übrigen in ihr Lager zurück. In der Nacht zogen sich die Ligurer heimlich aus dem Lager, und mit Anbruch des Tages fanden es die Römer, die es blockirt hatten, leer. Minucius folgte den Feinden nach, und fügte ihnen durch Verwüstung ihres Landes vielen Schaden zu. Die Ligurer erholten sich indessen nochmals, und griffen den Proconsul in der Nacht unvermuthet in seinem Lager an. Er vertheidigte sich sehr tapfer und mit Anbruch des Tages that er aus zwei Thoren einen Ausfall. Doch wurden die Feinde nicht gleich, wie er gehofft hatte, zurückgeschlagen, sondern der Kampf blieb über 2 Stunden zweifelhaft, bis nach und nach immer mehr Truppen aus dem Lager herausbrachen, und die Ligurer endlich genöthigt wurden, die Flucht zu ergreifen. Minucius kehrte sodann nach Rom zurück, und hielt um einen Triumph an, welcher ihm aber verweigert wurde. Nachher befand er sich mit bei der Armee des Konsuls Cn. Manlius Vulso, der gegen die Gallogräci Krieg führte, und fand seinen Tod, als dieser bei seinem Rückmarsche durch Thracien von den Völkern dieses Landes angegriffen wurde. Liv. XXX, 40; XXXII, 27, 29; XXXIV, 45; XXXIII, 24, 26, 44; XXXIV, 10, 54; XXXV, 3, 20, 21; XXXVI, 38; XXXVII, 46, XXXVIII, 41.

Minucius (Ti.) Molliculus, Prätor peregrinus A. U. 571. unter dem Konsulat des A. Postumius Albinus Luscus und C. Calpurnius Piso. Er starb an der Pest noch in demselben Jahre. Liv. XL, 35, 37.

Minyades, der gewöhnliche Name der Töchter des Minyas: Leucippe, Arsippe und Alcathoe. Die Fabel erzählt von ihnen, daß sie über die emsige Be-

Digitized by Google

Betreibung ihrer Arbeit den Dienst des Bacchus gänzlich vernachlässigten, und andern Weibern darüber Vorwürfe machten, daß sie diesem Gott zu Ehren die Städte verließen, und auf den Bergen umher schwärmten. Endlich erschien ihnen Bacchus selbst in Gestalt einer Jungfrau, und ermahnte sie, seinen Dienst nicht zu versäumen. Da sie ihm aber nicht gehorchen wollten, so verwandelte er sich in einen Stier, Löwen und Parder, und ließ zum Zeichen seiner Gottheit Nectar und Ambrosia von sich fließen. Die Furcht brachte sie jetzt zum Gehorsam, und sie warfen das Loos, welche von ihnen dem furchtbaren Gott ein Opfer bringen sollte. Leucippe wurde dazu ausersehen, und sie nahm nun ihren eignen Sohn Hippasus, und tödtete ihn mit Beihülfe der Schwestern. Nach dem vollbrachten unnatürlichen Opfer verließen sie ihr Haus, schwärmten auf den Bergen umher, und aßen Epheu und Lorbeer. Endlich machte Merkur ihrem unglücklichen Dasein ein Ende, indem er die eine in eine Eule, die andere in eine Fledermaus und die dritte in ein Käuzchen verwandelte. Nicand. ap. Ant. Liberal. c. 10. Nach Andern wurden sie rasend und von einer wüthenden Begierde nach Menschenfleisch ergriffen; sie loseten daher um ihre Söhne, und fraßen nun den erwähnten Hippasus auf. Ihre Männer trugen nachher zum Zeichen der Trauer beständig schlechte Kleider, daher sie Psoloei, so wie die Minyaden selbst Aeoleiae, die Grausamen genannt wurden. Diese Namen behielten auch ihre Nachkommen, und die Weiber aus denselben wurden an dem Bacchusfeste Agrionia von den Priestern dieses Gottes mit bloßem Schwerdte verfolgt, und wenn sie dieselben ergreifen konnten, niedergemacht. Diese unmenschliche Gewohnheit war noch zu Plutarchs Zeiten. Plut. Qu. Graec. n. 38.

Minyae, ein Name, den auch die Argonauten führten, weil die meisten von ihnen vom Minyas, des Orchomenus Sohn, abstammten. Apollon. l. v. 230; Schol. ad h. l.; Tzetz. ad Lycophr. v. 874; Hyg. fab. 14. Auch die Kinder der Argonauten von den Weibern in Lemnos führten diesen Namen, Hyg. fab. 15. Diese wurden aus Lemnos verjagt, als die Pelasger sich in der Folge dieser Insel bemächtigten (Dion. Halic. Ant. Rom. I. p. 9 etc.), und gingen daher nach Laconien, wo sie Anfangs gut aufgenommen, nachher aber wieder vertrieben wurden, worauf sich die meisten nach der Insel Kallista begaben. Herod. IV. sect. 145.

Minyas, ein Sohn des Orchomenus und der Hernippe, einer Tochter des Böotus, nach Andern ein Sohn des Neptun und einer Tochter des Ocean, der Kalirrhoe. Er heirathete die Tritogenia, des Aeolus Tochter, und war der Stammvater der meisten Argonauten, die daher von ihm Minyä genannt wurden; insbesondere sollten die Argonauten von den Töchtern des Minyas abstammen. Hyg. fab. 14. Er war übrigens ein König in Thessalien (Luctat. ad Stat. Theb. V. v. 347), und muß mit dem folgenden nicht verwechselt werden. Seine Tochter Clymene heirathete den Jasos.

Minyas, ein Sohn des Chryses und Enkel des Neptun, ein König in Böotien, von dem seine Unterthanen auch Minyä genannt wurden. Er war so reich, daß er sich zuerst eine besondere Schatzkammer erbauen ließ. Sein Sohn Orchomenus, gründete die Stadt dieses Namens in Böotien, (Paus. Boeot. c. 36), welche auch den Beinamen Μινυεία (die minyische) führte, um sie von einem andern Orchomenus in Arcadien zu unterscheiden. Sein zweiter Sohn hieß Cyparissus, und von diesem hatte die Stadt Cyparissus in Böotien den Namen, Eustath. ad Hom. II. β. c. 519.

Minyas, ein Sohn des Orchomenus und Enkel des obigen Minyas. Seine Töchter Arsippe, Leucippe und Alcathoe führten

Digitized by Google

führten von ihm den gemeinschaftlichen Namen der Minyaden. S. Minyades.

Minytus, ein Sohn des Amphion und der Niobe, welcher auch mit vom Apollo erschossen wurde. Apollod. III, 5, 6.

Mirabriga, bei Ptolem. 1) ein Ort in Hispania Bätica und zwar in der Landschaft Bäturia, dem Volke der Turdetaner gehörig; 2) eine Stadt in Lusitanien, in der Nähe des Anasflusses, nicht weit von der Hauptgränze, welche die drei Provinzen, woraus Lusitanien nach der Eintheilung der Römer bestand, von einander trennt; 3) eine Stadt bei den Oretanern.

Mirmex, oder Myrmex, ein Mädchen, das Minerva ihrer Keuschheit wegen vorzüglich liebte. Als Ceres den Getreidebau erfunden hatte, so lehrte sie Minerva, wie sie den Pflug verfertigen, und damit die Erde umackern sollte. Allein Mirmex war undankbar, wollte ein nothwendiges Stück des Pflugs nicht der Weisheit der Göttin, sondern ihrer eignen Erfindungskunst zu danken haben, und beleidigte durch diese stolze Anmaßung die Göttin so, daß diese sie in eine Ameise verwandelte. In der Folge aber machte Jupiter aus Mitleiden gegen die arme Mirmex einen Theil ihres Geschlechts auf der Insel Aegina unter der Regierung des Aeacus wieder zu Menschen, welche von ihrem Ursprunge den Namen Myrmidonen bekamen. Serv. ad Virg. Aen. IV. v. 402.

Mirmillones, eine gewisse Klasse Gladiatoren bei den Römern, welche von μορμυρος, piscis, so genannt wurden, weil sie einen Fisch auf ihrem Helm trugen. Sie waren, wie die Gallier, mit einem Schilde (parma vel pelta) und einem krummen Schwerdte oder Dolche (sica vel harpe) bewaffnet, und fochten gewöhnlich mit solchen Gladiatoren, die zu der Klasse der Retiarii oder Thracier gehörten (s. Retiarii und Threces oder Thraces); Cic. Phil. VIII, 6, Liv. XLI, 20; Hor. Sat. III, 6, 44. Ihren Gegnern suchten sie durch Bücken zu entgehen, und sie durch Hiebe in den Unterleib zu fällen. Ammian XXIII, 6. Aus dieser Schilderung läßt sich die Stelle beim Festus erklären, wo ein Retiarius zu einem Mirmillo sagt: Non te peto, piscem peto; quid me fugis Galle? Ich ziele nicht nach dir, sondern nach deinem Fische; was fliehst du mich, Gallier? Adams röm. Alt. S. 613;

Misenum, 1) ein Vorgebirge in Italien, mit dem sich der zweite Meerbusen von Campanien, der sogenannte Crater, anfing. Es hatte auf seiner äußersten Spitze einen Morast, und war überhaupt, so wie es auch noch jetzt der Fall ist, seiner vulkanischen Eigenschaften wegen berühmt. Einer alten Sage nach führte es von dem Trompeter des Aeneas, Misenus, den Namen, welcher hier begraben wurde. Aen. Virg. VI, 232. Diesem Vorgebirge gegenüber lagen die beiden Inseln Aenaria (Ischia) und Prochyta (Procida), sonst auch die Pithecusä genannt. Da, wo das Vorgebirge nach dem Meerbusen einbeugt, lag das berühmte Bajä. Durch den Arvernersee wurde es beinahe zu einer Insel gebildet, indem er dasselbe gegen Cumä zu bis auf wenige Stadien ganz durchschnitt. Nitsch Encycl. d. Vorbereit. wiss. d. Stud. d. röm. Klass. I, 251.

2) Eine ansehnliche Stadt mit einem wichtigen Hafen auf dem gedachten Vorgebirge. Der Kaiser August verlegte hierher einen Theil seiner Flotte (Suet. Aug. 49), und reiche Römer hatten bei dieser Stadt ansehnliche Landgüter, z. B. Lucullus. Der Kaiser Tiberius starb daselbst. Tac. Ann. VI, 50; Phaedr. II, 5.

Misenus, ein Sohn des Aeolus und Gefährte des Aeneas. Nach der Schilderung des Virgil war er vorzüglich geschickt, die Tuba zu blasen; seine kriegerischen Töne begeisterten mit unglaublicher Tapferkeit die Kämpfenden. Als die Flotte des Aeneas in dem Hafen von Cumä vor Anker lag, so wagte

Digitized by Google

r es, die Meergötter zu einem Wettstreite in seiner Kunst aufzufodern: aber Triton stürzte ihn aus Eifersucht über seine Geschicklichkeit ins Meer. Aeneas errichtete ihm ein Ehrendenkmal auf dem benachbarten Vorgebirge, das von ihm den Namen des Misenischen erhielt. Virg. Aen. VI, 162. Eigentlich war zu der Zeit des Aeneas die tuba und der lituus noch nicht erfunden. Virgil ahmt daher in dieser Dichtung nicht dem Homer nach, sondern den Tragikern, z. B. Aeschyl. Eumen. v. 570; Sophocl. Al. 70. Heyne Excurs. VII. ad Virg. Aen. VI. v. 262.

Misericordia, Ἔλεος, die Barmherzigkeit, nach Hyg. praef. p. 2. eine Tochter des Erebus und der Nacht. Die Athenienser verehrten sie insbesondere, und erbaueten ihr Altäre. Paus. Att. c. 17. Alle Unglückliche konnten hierher ihre Zuflucht nehmen. Stat. Theb. XII. v. 481. Die Stifter dieser Altäre sollen die Kinder und Verwandten des Herkules gewesen sein, welche sich dadurch gegen diejenigen in Sicherheit setzen wollten, die Herkules in seinem Leben beleidigt hatte. Serv. ad Virg. Aen. VIII. v. 342.

Missilia, sc. dona, nannte man kleine Geschenke, welche man unter das Volk warf, und es darnach greifen ließ. Dazu gehörten allerlei geringfügige Sachen, z. B. Erbsen, Linsen, Bohnen, getrocknetes Obst, vergoldete Honigkuchen und andere Sachen, die man sonst bellaria nannte; Stat. I, 6. 9. Bisweilen warf man auch kleine Tafeln (tesserae) unter das Volk, auf welchen stand, wie viel derjenige, der eine solche Tafel erhaschte, an Getreide, Geld, Vieh und dergl. haben sollte. Agrippa ließ ganze Kramsbuden aufbauen, welche er dann dem Pöbel vermittelst solcher Tafeln Preis gab. Wer eine erhielt, durfte die Bude mit plündern helfen. Suet. Ner. 11.; Mart. VIII, 78.

Missio, die Entlassung aus einem Dienste, oder einer Amtsverrichtung, der Abschied, insbesondere die Entlassung aus dem Soldatendienste. Diese Entlassung geschahe theils auf eine ehrenvolle Art (missio honesta), wenn Jemand seine Dienstjahre vollendet hatte, oder durch Krankheit und dergl. zum Dienst untüchtig gemacht worden war; theils schimpflich (ignominiosa), wenn der Soldat wegen seines üblen Betragens von der Armee weggejagt wurde. In spätern Zeiten konnte man auch die Freiheit von Diensten durch Geschenke oder Geld sich erkaufen; oft begnadigten auch die Kaiser ihre Lieblinge damit. Besonders war es unter August sehr gewöhnlich, daß er die Soldaten von seiner Leibwache und auch wohl Legionssoldaten von Kriegsdiensten befreiete; dergleichen erhielten auch allemal ansehnliche Geschenke. Unter Kaiser Konstantin bekamen die verabschiedeten Soldaten Ackerland, ein Paar Ochsen, Saatkorn u. s. w., und waren von allen Abgaben frei. Mit der Missio ignominiosa war allemal viel Schimpf und beinahe Infamie verbunden. Ursachen derselben waren: Verabsäumung seiner Pflichten, Begehung grober Laster, z. B. Rauben, Gewaltthätigkeiten u. s. w. Hirt. B. Afric. 46. 54. Die Abdankung eines Soldaten wegen Krankheit oder körperlicher Gebrechen hieß Missio caussaria. Ein solcher erhielt allerlei Wohlthaten und Vorzüge, damit er seinen Unterhalt haben konnte. Wenn ein General aus einer besondern Vergünstigung einen Soldaten vor Ablauf seiner Dienstzeit verabschiedete, so hieß dies missio gratiosa. Ein solcher war aber dadurch nicht sicher gestellt, daß er nicht von einem andern Feldherrn wieder zum Kriegsdienste genöthigt wurde. Auch konnten die Censoren eine solche Verabschiedung ungültig machen. Liv. XLIII, 4. und 14. Kaligula und Tiberius wollten die Entlassung der Soldaten schlechterdings nicht zugeben, welches zu vielem Misvergnügen Anlaß gab. Tac. Ann. I, 17; Suet. Tib.

48; Calig. 44; Ner. 32. Eine besondere Art der Verabschiedung war die Exauctoratio. S. dies. Artikel. — Die gesetzmäßige Zeit der Dienstjahre war bei den Fußgängern 20, bei den Reitern 10 Jahre. Adams röm. Alt. S. 712.

Missio gladiatorum. Wenn ein Gladiator seinen Gegner besiegt, oder selbst Wunden empfangen hatte; so erhielt er bisweilen auf Verlangen des Volks oder des Kaisers, oder vermöge seines Kontracts, die Befreiung vom fernern Fechten für dieses mal, oder auf diesen Tag. Wenn aber der Sieger sich im Kontract verpflichtet hatte, bis auf den Tod zu fechten, so erhielt er nie seinen Abschied, sondern er mußte noch ferner dienen, und oft sogar noch am nämlichen Tage es mit einem neuen Gegner aufnehmen. Augustus verbot dieses, (Gladiatores sine missione edi prohibuit, drückt es Suet. Aug. 45. aus, d. h. er verbot, Gladiatoren aufzustellen, die sich bis auf den Tod zu fechten, verbindlich gemacht hatten); aber Caracalla machte es zur nothwendigen Bedingung. Seneca Ep. 37. spielt auf diesen Gebrauch sehr schön an, wenn er sagt: Quid prodest paucos dies aut annos lucrifacere? Sine missione nascimur. Adams röm. Alt. S. 612.

Missus, 1) ein Gang bei der Tafel, d. h. die verschiedenen Gerichte, welche auf einmal aufgetragen wurden. Lamprid. in Heliog. 30; s. Coena. 2) ein siebenmaliger Umlauf der Wettfahrer, Wettrenner, bei den Circensischen Spielen. S. Ludi Circenses.

Μισθώσεως δίκη δίκη, bisweilen auch Φάσις genannt, ein Proceß gegen Vormünder, welche in Verwaltung der Angelegenheiten ihrer Mündel nachläßig gewesen waren, und entweder die Häuser derselben und ihre Güter um einen zu geringen Preis verpachtet, oder dieses gar nicht gethan hatten. Auch Soldaten konnten diese Klage erheben, wenn sie ihren Sold nicht bekamen, desgleichen Arbeiter, wenn ihnen ihr Lohn vorenthalten wurde, Pächter gegen ihre Verpächter und umgekehrt. Pott. Arch. I, 264.

Mitella, oder Mitra, eine Haube oder Mütze, oder auch vielleicht nur eine, wie eine Haube gestaltete Binde um den Kopf, welche unsittsame Frauenzimmer (Juv. III, 66; Serv. in Virg. Aen. IV. 216; Cic. de resp. Haruspic. 21), oder wohl gar junge galante Mannspersonen zu tragen pflegten, denen es aber für sehr unanständig gehalten wurde. Cic. Rabir. post. 10. Diese Mode scheint zu den Römern aus Asien gekommen zu sein, wo die Lydier, Phrygier und andere asiatische Völker ähnliche Kopfbedeckungen trugen. Vergl. d. Art. Tiara. Adams röm. Alt. S. 772.

Mithras, oder Mitras, eine Hauptgottheit bei den Persern, einer der vornehmsten von den vom Ormuzd erschaffenen Fervers, d. i. guten Geistern. Man verehrte ihn unter dem Bilde der Sonne und des Feuers. Von dem Gottesdienste des Mithras bei den alten Persern wissen wir wenig; desto mehr wurden seine Mysterien in den ersten Jahrhunderten des Christenthums bei den Griechen und Römern berühmt. Meiners in seinen Vorlesungen über den Zoroaster und in der Abhandl. de variis Persarum religionis conversionibus zeigt, daß die Verehrung des Mithras nicht vor Alexanders Zeiten in Persien eingeführt gewesen, und daß die Mysterien desselben weder in Persien entstanden, noch jemals dort eingeführt worden, sondern daß vielmehr Seeräuber, die an Cilicians Küsten viele Jahre wohnten, sie erfunden, daß sie aber in der Folge von den Griechen und Römern mannigfaltig verändert und bereichert worden sind. Plutarch in Pomp. T. III. p. 454. versichert, die Römer hätten den durch diesen Feldherrn besiegten Piraten, welche größtentheils nach Cilicien geflohen waren, die Kenntniß derselben zu verdanken gehabt. Indessen

Digitized by Google

geschah die förmliche Einführung derselben in Rom erst unter Trajan gegen das Jahr 101 n. Chr. G.; vorher scheinen sie weder in Griechenland, noch in den übrigen Ländern des römischen Reichs allgemein eingeführt gewesen zu sein. Man hat noch ein halberhabenes Werk, mit dessen Erklärung sich mehrere Gelehrte beschäftigt haben. Siehe Nicl. a Turre Mon. vet. Ant. p. 203; Maffei diss. ac. Cort. T. 3. p. 14; Vandal. rit. sacr. Taurob. p. 14; Hyde hist. rel. vet. Pers. c. 4. p. 109; Mosheim ad Cudworth T. I. p. 421; Foucher A. D. I. T. 29. p. 131; Anqueti A. D. I. T. 31. p. 431; Dupuis in Journ. d. Sav. Dec. 1780. p. 817. ib. p. 118 etc. Auf demselben sieht man einen liegenden Ochsen, der alle Kräfte anwendet, sich wieder aufzurichten und einen Jüngling mit fliegendem Gewand und persischer Mütze auf seinem Rücken. Dieser hält mit der einen Hand das Horn des Thiers, und versetzt ihm mit der andern einen Dolchstich in den Hals. Ferner sieht man einen andern Jüngling mit brennender Fackel, und an einem Felsen sind ein Krebs, ein Scorpion, eine Schlange, Hunde, ein weiblicher Strahlenkopf, Raubvögel, der Sonnen- und Mondwagen angebracht. Man erzählte, daß Mithras auf diesem Felsen erzeugt worden sei (Just. Mart. c. Tryph. p. 176), ein Mythus, der auf die Oerter anspielte, wo die Mysterien des Mithras gefeiert würden und welche immer finstre Höhlen waren, wo die Einzuweihenden nach langen und peinlichen Prüfungen aufgenommen wurden. Porphyr. antr. Nymph. c. 18. Anfangs waren die Prüfungen leicht, wurden aber zuletzt immer grausamer und fast unerträglich. Zuerst übte man sich mehrere Tage lang, über ein großes Wasser zu schwimmen. Nachher mußte man sich ins Wasser stürzen, woraus man sich nur mit vieler Mühe wieder herausarbeiten konnte. Dann mußten die Aufzunehmenden, an einen schrecklichen Ort gebannt, das strengste Fasten beobachten, sich zwei Tage lang mit Ruthen geisseln lassen u. d. m. Kurz, die Prüfungen wurden stufenweise immer härter, und brachten oft das Leben in Gefahr. Die ganze Prüfungszeit dauerte 50 Tage. Nonn. ad Greg. Naz. p. 130. 143. Eton.; Phy. a Turre de Mithra c. 6. p. 212. Hatten sie nun auch das Glück, die Proben auszuhalten, so konnten sie wahrscheinlich doch nicht eher aufgenommen werden, als bis sie ein Zeugniß von dem Priester hatten, der über alle diese martervollen Gebräuche die strengste Aufsicht hielt. Eben weil die Ertragung derselben so viel Standhaftigkeit und Muth erforderte, legte man den Männern den Namen eines Löwen, den Weibern den einer Hyäne bei. Porph. de abst. 4. 16. Nach geschehener Aufnahme in den Orden wurden die Eingeweihten durch eine Art von Taufe, die mit einer Wassereinigung durch die ganze Stadt und im Tempel vergesellschaftet war, wiedergeboren, und auf ihre Stirn drückte man ein gewisses Zeichen ein (Tertull. de bapt. 5. p. 226; de praescr. haeres. 5. c. 40); oder man salbte sie vielleicht auch nach Art der Christen. Rigalt. ad Tertull. p. 216. f. Man bot ihnen dann Brodt nebst einem Gefäße mit Wasser an, und sprach dazu mystische Worte. Justin. apol. 66. p. 86; Tertull. de praescr. c. 40. Hierauf überreichte man ihnen eine auf einem Degen gestützte Krone, die man ihnen auf das Haupt setzte. Sie mußten sie aber wieder herunternehmen und auf die Schultern legen mit den Worten: Mithras ist meine Krone. Sogleich erklärte man den Eingeweihten für einen Soldaten des Mithras, und er nannte die Anwesenden seine Mitstreiter. Tertull. de coron. 15.

Es gab verschiedene Grade bei den Mysterien des Mithras. Der erste war der Grad des Soldaten, der zweite des Löwen für die Männer und der Hyäne für die Weiber, und endlich

Digitized by Google

kam man in die Klasse der Priester oder Raben. Diese stiegen dann zur Würde des Perses, hierauf zur Würde des Bromius und Helios, d. h. des Priesters, welcher den Bacchus oder einen Satyr, und die Sonne, den Hauptgegenstandt ihrer Verehrung, vorstellte. Ueber diese standen nur die Väter oder die Alten mit ihrem Oberhaupte, dem Pater Patrum. Die Anzahl aller Grade war überhaupt sieben, in Beziehung auf die sieben Planeten. Die karikaturartigen Figuren, deren Namen Hieronymus erhalten hat (Portentosa, sagt er ep. ad Laet. 7, simulacra, quibus Corax, Gryphius, Miles, Leo, Perses, Helios, Bromius, Pater initiantur) waren nicht das unmerkwürdigste Stück bei diesen Festen, die von ihnen Leontica, Heliaca, Coracia, oder Hierocoracica und Patrica hießen. Jedes derselben war besonders zur Weihe in den angeführten Graden geheiligt. Im Feste Patrica ward man Pater patratus oder Pater sacratus. Der Kandidat verrichtete die Geschäfte desselben (Isidor. gloss. v. patravit), und wurde durch besondere Feierlichkeiten an diesem Tage dazu eingeweihet. Den Namen Löwe vertauschte er mit Adler und die Priester dieses Grades hießen nicht Raben, sondern Sperber. Porph. abst. 4. 16. Bei dem Feste Leontica wurde das Wasser als ein feindseliges Element betrachtet, und man bediente sich darin des Honigs, womit Hände und Zunge der Eingeweiheten gerieben wurden, um sie zu reinigen. Porph. antr. Nymph. 15. In den Persica brachte man dem Mithras nur Opfer von Honig. Ibid. 16. Es erhellet daraus, daß bei diesen geheimen Festen gewisse kenntliche Unterschiede, sowohl in Gebräuchen, als in allgemeinen oder besondern Benennungen statt fanden. Das Schauspiel der Greife war nicht an eins dieser Feste besonders gebunden, und scheint auf den 8ten Tag vor den Kalenden des Mai bestimmt gewesen zu sein. Die Benennung der Greifen kommt daher, weil nach Apulejus Met. 11. p. 240. Greifenähnliche und andere Gestalten auf den Kleidern der Eingeweiheten vorgestellt waren. In diesem prächtigen (so nennt es Apulejus) Gewande standen sie hinter einem Vorhange, der plötzlich aufgezogen sie an dem großen Feste der Einweihung in die Mysterien des Mithras den Augen der Anwesenden zeigte. Man nannte diese seltsame Bekleidung die Olympische und trug sie auch an den Coracica oder Hierocoracica, und alle Tage, wo man die Greife, oder die mit ihren mystischen mit Greifen bemalten Gewändern bekleideten Adepten sehen ließ. Die Kosten zu solchen Feierlichkeiten bestritt einer der vornehmsten Priester, oder der alten Eingeweiheten, und durch eine öffentliche Inschrift wurde das Andenken seiner Freigebigkeit erhalten.

Zu den dabei vorfallenden Opfern wurden auch Menschen von jedem Alter und Geschlecht genommen, und aus ihren Eingeweiden weissagte man in einem Tempel bei Alexandrien die Zukunft. Socrat. H. E. 3. 2; Phot. bibl. p. 1446. Nach Porph. abst. 11. p. 16. verbot Hadrian diese entsetzlichen Ceremonien; aber das Verbot scheint nicht viel gefruchtet zu haben. Commodus opferte selbst mit eigenen Händen dem Mithras einen Menschen, und zwar zu einer Zeit, wo dieser abscheuliche Gebrauch schon selten geworden war, und wo man nach Lamprid. Commod. p. 498. Var. vielleicht die Menschenopfer nur vorstellte, ohne wirklich Menschenblut zu vergießen. — Nach vollbrachtem Opfern folgte eine Rede über die Gerechtigkeit (Just. adv. Tryph. 70. p. 176) und die Hierophanten oder ersten Priester erklärten den Eingeweihten die Symbole ihrer Verehrung. Das erste und vielleicht das geheimste bezog sich auf die Fixsterne, die Planeten und die Wanderung der menschlichen Seele durch dieselben. Es bestand in einer

Zeit-

Leiter mit sieben Thoren, von denen das bleierne dem Saturn, das zinnerne der Venus, das von Kupfererz dem Jupiter, das eiserne dem Merkur, das von einem gemischten Metall dem Mars, das silberne dem Monde und das goldene der Sonne geweiht war. Cels. Orig. 6. p. 290. Nach einem Fragmente von Pallas bei Porph. 4. 16. p. 351. bezogen sich diese Symbole nicht nur auf ein astronomisches System, sondern eigentlich auf die mannigfaltigen Schicksale der menschlichen Seelen in den verschiedenen Körpern.

Bevor man die Eingeweihten hierüber belehrte, stellte man ihnen wahrscheinlich den Mithras als einen, einen Ochsen unterjochenden Jüngling nach der oben geschilderten Darstellung vor. Dieses Bild fesselte sogleich die Aufmerksamkeit beim Eingang der heiligen Höhle, die sehr genau auf dem obigen halberhobenen Werke vorgestellt wird. Porphyr A. N. 24. sagt, Mithras sei, wie der Stier, der Demiurg und der Herr oder Urheber der Schöpfung. Diese Stelle zeigt die wahre Erklärung der obigen allegorischen Kunstwerke. Nach Anquetil nämlich hatten sie eine besondere Beziehung auf die Nachtgleichen im Frühling und Herbst, eine Zeit, wo die Wiederauflebung und Fruchtbarkeit der Natur den Triumph des Mithras ankündigte, der die Gerechtigkeit beschützte, und den Ariman bekämpfte, um dessen Macht auf Erden, d. h. das sittliche Uebel, zu verringern. Das System von zwei Grundwesen machte also einen Theil der geheimen Lehre in den Mysterien des Mithras aus.

Aus einer Stelle in Act. disp. Archel. et Manet. ap. Zacagni Mönum. Ecl. gr. et lat. p. 62 f. erhellet, daß in den Mysterien des Mithras gewisse dramatische Vorstellungen vorkamen. Verschiedene Personen stellten darin ohne Zweifel die Gegenstände vor, welche man auf den Kunstwerken abgebildet findet. Die Hierophanten gaben dann den Geweihten Erklärungen davon. Wahrscheinlich war auch ein Hauptgegenstand der Mysterien des Mithras die Erwähnung der Wohlthaten der Kultur und des schrecklichen Zustandes, aus dem sie das Menschengeschlecht herausriß; wenigstens war beides ein Gegenstand anderer Mysterien. Auch könnte man hieraus einen Theil jener alten auf diese Mysterien sich beziehenden Denkmale erklären. Die Beschreibung der Unordnungen des wilden Lebens mußte jenen rohen Seeräubern in Cilicien gefallen, die diese Mysterien vor andern angenommen hatten. Auch gilt es bei allen Mysterien als Grundsatz, daß es in ihnen nie eine Einheit der Lehre gab, sondern daß vielmehr die Systeme sich ausbildeten, ob man ihnen gleich immer die alten Allegorieen anzupassen mußte, die gleichsam das beständige Thema derselben waren. Auch vermischten die Mystagogen in den Mysterien des Mithras verschiedenartige Gebräuche mit einander. So vermischten sie griechische und römische Gebräuche mit dem ursprünglich persischen Kultus, den sie bei den Occidentalen in Ansehen bringen wollten. So war das übertriebene Fasten der Einzuweihenden ganz dem persischen Kultus entgegen; desgleichen der ehelose Stand, zu welchem diejenigen verpflichtet waren, die nach der Vollkommenheit strebten. Auch kam die Zeit der Feier der Mysterien des Mithras nicht mit der Feier der Mirhazan in Persien überein. Erstere nahmen nach der Frühlingsnachtgleiche, letztere einige Tage nach der Wintersonnenwende ihren Anfang. Freret schloß daraus, daß die Mysterien des Mithras in Italien und Griechenland nicht persischen sondern chaldäischen Ursprungs waren, in dessen sind seine Beweise nicht überzeugend; vielmehr bemerkt man noch immer in den spätern Mysterien des Mithras Spuren ihrer alten Abstammung aus Persien. Das Cölibat, das Fasten, die Kasteiungen, die Taufe, das Opfer mit Brodt sind offenbar dem Christenthum abgeborgte Gebräuche,

Digitized by Google

Gebräuche, durch deren Aufnahme man ihm Abbruch thun zu können glaubte, und das sterbende Heidenthum wieder zu beleben hoffte. Im Jahr 378 n. Chr. G. wurden endlich die Mysterien des Mithras verboten, und die heilige Höhle auf Befehl des Präfectus Prätorio, Gracchus, eröffnet und zerstört. Zu beklagen ist es, daß uns kein Augenzeuge eine vollständige Beschreibung von dem hinterlassen hat, was man in der Höhle fand, die einer der letzten Zufluchtsörter des Aberglaubens war. St. Croix Versuch über die alten Mysterien, übers. v. Lenz. S. 298 ꝛc.

Mithridates (oder Mithradates), ein Name, den mehrere Könige in Pontus führten, unter denen einige vorzüglich berühmt sind.

Der erste dieses Namens lebte zur Zeit des jüngern Cyrus und des persischen Königs Artaxerxes, dem er den Tribut zu zahlen sich weigerte; er wurde aber mit Gewalt wieder zur Unterwerfung gezwungen. Xenophon nennt ihn nur einen Statthalter von Kappadocien. Mit dem Clearchus, nachmaligen Tyrannen von Heraclea, trat er in ein Bündniß. Allein dieser nahm ihn verrätherischer Weise gefangen, und er mußte sich gegen ein großes Lösegeld wieder befreien. Justin XVI. c. 4.

Der zweite dieses Namens war ein Sohn des Ariobarzanes. Er lebte zur Zeit der blutigen Kriege, welche Alexanders Nachfolger mit einander führten. Ehe er König in Pontus ward, gehörte dieses Land dem Antigonus. Dieser hatte ihn eines Verdachts wegen gefangen nehmen wollen, aber Mithridat fand Mittel, sich in Sicherheit zu setzen, machte sich einen Anhang, und eroberte damit sein väterliches Reich wieder, welches er auch glücklich gegen den Antigonus behauptete, und es nach einer 26jährigen Regierung seinen Nachkommen überlieferte.

Sein Sohn, Mithridates III, vereinigte Kappadocien und Paphlagonien mit seinem Reiche, und regierte 36 Jahre Diod. XX. c. 111.

Mithridates IV, den Sohn des vorigen, führte mit den Galatern einen unglücklichen Krieg, heirathete die Tochter des Seleucus Callinicus, und bekam mit ihr Großphrygien (Justin. XXXVIII, c. 5. §. 3.); seine eigne Tochter Laodicea vermählte er mit Antiochus dem Großen. Mit den Rhodiern lebte er in genauer Freundschaft, und unterstützte sie thätig, als sie durch ein Erdbeben großen Schaden gelitten hatten.

Mithridates V, mit dem Beinamen Evergetes, war der erste König von Pontus, der mit den Römern in ein Bündniß trat, und ihnen im dritten punischen Kriege eine Flotte zu Hülfe schickte. Als ein treuer Freund derselben bewies er sich auch im Kriege mit dem Aristonicus, der auf das Königreich Pergamus Ansprüche machte. Er wurde dafür mit Großphrygien belohnt, und mit dem Titel eines Freundes und Bundesgenossen der Römer beehrt. Nach einer langen und glücklichen Regierung wurde er von Meuchelmördern ums Leben gebracht. Ihm folgte:

Mithridates VI, der berühmteste König von Pontus dieses Namens, der mit den Römern einen langen und blutigen Krieg führte, und nur nach außerordentlichen Anstrengungen von Seiten der letztern besiegt werden konnte. Er führte die Beinamen Dionysius und Eupator, auch des Großen, und war bei dem Tode seines Vaters 13 Jahr alt. Seine Regierung fing er mit den unmenschlichsten Grausamkeiten an, indem er seine Mutter, welche sein Vater ihm zur Mitregentin verordnet hatte, in ein hartes Gefängniß warf, wo sie an den Mißhandlungen starb, die sie von ihm erdulden mußte; nach Andern richtete er sie mit Gift hin. Er zeigte von Kindheit auf eine feurige Gemüthsart, die keine Fesseln ertragen konnte; dabei gewöhnte er sich zur Ertragung aller Beschwerlichkeiten, und brachte oft ganze

Monate

Digitized by Google

Monate auf freiem Felde zu, um sich an jede Art von Ungemächlichkeit zu gewöhnen, damit er von den hinterlistigen Nachstellungen seiner Feinde weniger zu fürchten haben möchte, bemühete er sich, verschiedene Arten von Gegengiften ausfindig zu machen, an die er sich so gewöhnte, daß ihm, wie man sagt, kein Gift schaden konnte, und er selbst im Alter, als er sich mit Gift das Leben nehmen wollte, nur vergebliche Versuche damit anstellte. Von ihm hat sogar ein berühmtes Gegengift den Namen:

Als er mündig geworden war, heirathete er seine Schwester Laodice, von der er einen Sohn Pharnaces bekam. Nun unternahm er eine Reise durch Asien, um die Gebräuche, Gesetze und Sitten der Einwohner kennen zu lernen, und die verschiedenen Sprachen derselben zu erlernen. In der That soll er 22 Sprachen verstanden haben, welches uns weniger wunderbar vorkommen wird, wenn man bedenkt, daß unter diesen 22 Sprachen wohl nur wenige gewesen seyn werden, die beträchtlich von einander verschieden waren, die meisten mochten wohl nicht mehr von einander abweichen, als die verschiedenen Dialecte in Deutschland von einander. Er brachte drei Jahre auf dieser Reise zu. Während seiner Abwesenheit war ein falsches Gerücht von seinem Tode nach Pontus gekommen, dem seine Gemahlin Laodice nur zu leicht Glauben beimaß, und sich ihrer Leidenschaft gegen einen Herrn an ihrem Hofe zu sicher überließ, so daß sie von ihm einen Sohn gebar. Da nun Mithridates unvermuthet zurückkam, so faßte sie, aus Furcht vor seinem gerechten Zorne, den Entschluß, ihn vor der Entdeckung mit Gift aus dem Wege zu räumen. Aber dieses blieb ohne Wirkung, erbitterte nur den verrathenen Gemahl noch mehr, und beschleunigte ihren Untergang.

Mithridates hatte bei seiner Reise auch die Absicht gehabt, die Länder seiner Nachbaren auszukundschaften, um den kühnen Plan, sich zum Alleinherrscher Asiens zu machen, desto sicherer durchsetzen zu können. Nachdem er sich gehörig zu den großen Unternehmungen vorbereitet hatte, so überfiel er Paphlagonien, bezwang es mit leichter Mühe, und theilte es mit seinem Freunde und Bundesgenossen, dem Könige von Bithynien. Die Römer hatten aber kurz vorher dieses Land für frei erklärt, und befahlen daher beiden Königen, ihre Eroberung wieder heraus zu geben. Mithridates antwortete den römischen Bothschaftern, daß Paphlagonien seinem Vater gehört, und er es also vermöge des Erbrechts erobert habe; er könne nicht begreifen, warum die Römer sich in die Angelegenheiten Asiens mischten. Die Abgesandten droheten ihm nun mit Kriege, er ließ sich aber dadurch so wenig schrecken, daß er sich auch Galatiens bemächtigte, ob dieses Land gleich damals unter dem Schutze des römischen Volks stand. Nun richtete er sein Augenmerk auf Kappadocien. Da er aber die Macht des Ariarathes, welcher dieses Land besaß, und seine genaue Verbindung mit den Römern fürchtete: so hielt er es für sicherer, durch Verrätherei, als durch die Gewalt der Waffen zu seinem Zweck zu kommen, und ließ ihn daher meuchelmörderischer Weise umbringen. Jetzt fiel Nicomedes, König von Bithynien, in Kappadocien ein, vertrieb den Sohn des verstorbenen Fürsten, und heirathete die hinterlaßne Wittwe, eine Schwester des Mithridates. Nun hatte dieser die bequemste Gelegenheit gefunden, nicht nur Kappadocien in Besitz zu nehmen, sondern auch den Nicomedes, seinen ehemaligen Bundesgenossen, zu schwächen. Unter dem Vorwande, den Sohn seiner Schwester wieder auf den Thron zu setzen, fiel er in Kappadocien ein, und eroberte es glücklich. Indessen vereitelte seine eigne Großmuth selbst den Plan, den er sich gemacht hatte. Da Niemand ihn für den Mörder des Ariarathes hielt, so wurde er laut für den Beistand gepriesen, den er seinem Neffen, wie man

Digitized by Google

man meinte, angedeihen ließ. Diese neue Art von Ruhm schmeichelte ihm so sehr, daß er ihn auch wirklich zu verdienen beschloß, und Kappadocien dem rechtmäßigen Eigenthümer wieder gab. Justin. XXXVII, c. 4, XXXVIII, c. 1. Aber bald bereuete er diese großmüthige Handlung wieder, suchte den Zorn des jungen Fürsten durch allerlei entehrende Foderungen zu reizen, und brachte es dahin, daß dieser ihm den Krieg erklärte. Mithridates rückte mit einer Armee von beinahe 100000 Mann in Kappadocien ein; da er aber ein eben so großes Heer seines Gegners vor sich fand, so änderte er seinen Entschluß, bot Frieden an, und lud den jungen Fürsten zu einer Unterredung ein. Während derselben tödtete er ihn mit einem Dolche, den er verborgen bei sich trug, im Angesicht beider Heere, und die Kappadocier befiel, als sie ihren Herrn fallen sahen, ein solcher panischer Schrecken, daß Mithridates fast ohne Gegenwehr sich des ganzen Landes bemächtigte. Zwar versuchten nachher die Kappadocier, das fremde Joch wieder abzuschütteln, und den Bruder des letzten Fürsten auf den Thron zu setzen, aber Mithridates vertrieb ihn bald wieder, so daß der letzte Zweig aus dem Hause des Pharnaces vor Gram im Elende starb.

Indessen konnte es Nicomedes unmöglich zugeben, daß Mithridates so mächtig ward. Er verabredete daher mit seiner Gemahlin, einen schönen Jüngling für den dritten Sohn des Ariarathes auszugeben, und diesen die Römer um Hülfe ansiehen zu lassen. Die List gelang. Laodice reiste selbst nach Rom, um zu bestätigen, daß der Prätendent ihr und des Ariarathes Sohn sei. Als aber der König von Pontus diese schlimme Nachricht vernahm, so ließ er den Römern den gespielten Betrug kund thun, und suchte ihnen dagegen zu beweisen, daß der junge Prinz, dem er Kappadocien übergeben habe (welches im Grunde sein eigner Sohn war, dem er aber den Namen Ariarathes gegeben hatte) der rechtmäßige Sohn des Ariarathes sei. Die Römer untersuchten nun beide Angaben genauer, entdeckten den Betrug, und befahlen dem Mithridates, Kappadocien, und dem Nicomedes, Paphlagonien wieder abzutreten. Dieser Befehl wurde vollzogen und in Kappadocien Ariobarzanes zum Könige gewählt, den L. Cornelius Sylla mit Gewalt der Waffen auf den Thron befestigte. Kaum hatte aber dieser Feldherr Asien wieder verlassen, als Mithridates den König von Armenien, Tigranes, aufwiegelte, welcher den Ariarathes, des Mithridates Sohn, wieder in Kappadocien einsetzte. Zugleich fiel Mithridat, nach dem Tode des Nicomedes, in Bithynien ein, vertrieb den neuen König Nicomedes, und gab das Land seinem Bruder, Socrates Chrestos. Die Römer aber setzten bald wieder alles in den vorigen Stand, ohne daß sich Mithridat widersetzte, weil er sich ihnen noch nicht gewachsen fühlte. Da jedoch diese gern Ursache zu einem Kriege mit ihm selbst haben wollten, so befahlen sie den neuen Königen von Kappadocien und Bithynien, den Mithridat auf alle mögliche Art zu beunruhigen, und diesem Befehl leistete denn auch der König von Bithynien wirklich Folge. Mithridates vertheidigte sich nur so viel, als es die höchste Noth erfoderte, rüstete sich aber indessen zu einem Kriege mit dem mächtigen Rom selbst, und nachdem die römischen Gesandten auf seine Klagen über den König der Bithynier ihm keine befriedigende Antwort gegeben hatten; so brach er plötzlich los, und griff Kappadocien und Bithynien fast zu gleicher Zeit an. Er hatte, da mehrere benachbarte Völker mit ihm gemeinschaftliche Sache machten, eine Armee von 250000 Mann zu Fuße, 50000 zu Pferde, 130 Sichelwagen und eine Flotte von 400 Schiffen zusammengebracht; die Macht der Römer mit den Hülfstruppen der Bithynier war indessen nicht viel geringer, und wurde von den Feldherrn

Cassius,

Digitized by Google

Cassius, Aquilius und Oppius angeführt. Der Anfang des Feldzuges war für den Pontischen König sehr glücklich. Er schlug nicht nur den Nicomedes, sondern auch den Aquilius, eroberte Bithynien, und nahm einen großen Theil der römischen Flotte weg. Nun setzte er mit unglaublicher Schnelligkeit seine Eroberungen in Asien fort, bemächtigte sich Phrygiens, Kariens, Mysiens, des eigentlichen Asiens, Lyciens, Pamphyliens, Paphlagoniens und aller Länder bis an Jonien, die entweder den Römern gehörten, oder es doch mit ihnen gehalten hatten. Da er sich gegen die Einwohner der Städte und sogar auch gegen die Gefangenen ungemein gnädig bewies, so wurde er allenthalben, wo er hinkam, mit Jubel aufgenommen und als Befreier und Schutzgott Asiens begrüßt. Die römischen Feldherrn Oppius und Aquilius wurden ihm sogar von den Einwohnern von Laodicea und Lesbos als Gefangene ausgeliefert, und letzterm ließ er zu Pergamus geschmolzenes Gold in den Hals gießen, um dadurch die Habsucht der Römer zu verspotten.

Nach so vielem Glück war es kein Wunder, daß auch die asiatischen Freistädte, Magnesia, Mitylene, Ephesus und andere ihm ihre Thore öffneten. Durch seine Eroberungen hatte er so viel Schätze zusammengebracht, daß er seine zahlreichen Heere fünf Jahre lang unterhalten konnte, ohne von seinen Unterthanen Beyträge fordern zu dürfen. In Kleinasien wohnten damals viele römische Bürger. Diese hielt Mithridates für heimliche Kundschafter seiner Handlungen, und um sich von ihnen zu befreien, nahm er zu dem grausamen Mittel seine Zuflucht, sie alle mit Weibern und Kindern umbringen zu lassen, ihre Güter zu confisciren, und die Hälfte für sich zu behalten, die andere aber den Mördern zur Belohnung zu überlassen. Der unmenschliche Befehl wurde von den Einwohnern Asiens, welche alle die Römer hasten, mit der grausamsten Strenge vollzogen, und nach Plutarch und Dionysius verloren 150000, nach Andern aber nur 80000 Römer ihr Leben.

Noch nicht zufrieden mit den gemachten Eroberungen, segelte er nun auch mit seiner Flotte ab, um sich der Inseln des ägäischen Meeres zu bemächtigen. Die Insel Kos ergab sich ihm freiwillig, aber Rhodus setzte sich zur Gegenwehr. Bei einem Seegefecht mit den Rhodiern, blieb er zwar Sieger; aber er wäre doch beinahe in Gefangenschaft gerathen, wodurch ihm der Seekrieg so verleidet wurde, daß er, nachdem auch die Rhodier einen Sturm auf ihre Stadt glücklich abgeschlagen hatten, den ganzen Plan zur Eroberung dieser Insel aufgab, und nach Pergamus zurückging. Indessen blieb er hier nicht unthätig, sondern schickte seinen obersten Feldherrn, Archelaus, mit 120000 Mann nach Griechenland, welcher sich durch Verätherei Meister von Athen machte, und verschiedene andere Plätze eroberte. Ein anderer seiner Feldherrn, Metrophanes, verwüstete Euböa, erlitt aber, als er mit der gemachten Beute davon segeln wollte, von dem römischen Prätor Bryttius von Macedonien einen ziemlichen Verlust. Auf die Nachricht davon ließ Mithridates seinen Sohn Ariarathes mit einer mächtigen Armee in Macedonien einfallen, welches er in Kurzem nebst Thracien bezwang. Nicht weniger waren seine nach andern Gegenden ausgeschickten Feldherrn glücklich, so daß sich seine Eroberungen sogar bis in die Länder der Scythen erstreckten, und fast ganz Griechenland nebst den meisten Inseln des ägäischen Meers und ganz Kleinasien seiner Herrschaft unterworfen wurde. Die innern Zwistigkeiten in Rom waren dem Pontischen Könige bisher sehr zu Statten gekommen. Als aber hier die Nachricht bekannt ward, daß er sogar Mine machte, in Italien einzufallen, so beschloß man, ernsthaftere Maßregeln gegen ihn zu ergreifen. Lucius Sylla wurde

Digitized by Google

wurde zum Oberfeldherrn gegen ihn ernannt, und erhielt Befehl, sogleich nach Griechenland unter Segel zu gehen, um den Archelaus von da zu vertreiben. Hier belagerte und eroberte er zuerst Athen durch Hunger, und die bald darauf folgende Schlacht bei Chäronea fiel so siegreich für die Römer aus, daß die ganze Armee des Archelaus aufgerieben wurde, und zwei folgende nicht weniger blutige und glänzende Siege in Böotien machten der Herrschaft des Mithridates in Griechenland ganz ein Ende. Die römischen Schriftsteller geben bei diesen Schlachten den Verlust des Mithridates so ungeheuer groß an, daß die Uebertreibung auf den ersten Blick in die Augen leuchtet. — Während der Zeit hatte der römische Feldherr Fimbria den Krieg mit nicht weniger Glück geführt, die Feldherrn des Mithridates geschlagen, mehrere Provinzen erobert, und den König Mithridat selbst in der Feste Pitane belagert, von wo sich dieser nur vermittelst seiner Flotte retten konnte, da Fimbria aus Mangel einer Flotte, den Hafen der Stadt nicht sperren konnte. Pitane und mit ihr die meisten Städte Kleinasiens wurden nun erobert, und da auch die pontische Flotte vom Lucullus zweimal geschlagen war, so trug Mithridates dem Archelaus auf, einen Frieden mit dem römischen Feldherrn zu schließen. Dieser kam denn auch zu Stande, da Sylla selbst, wegen der Nachrichten, die er von Rom bekommen hatte, denselben wünschen mußte, um desto eher dahin zurückkehren zu können. Die Bedingungen waren freilich sehr hart für Mithridates. Er mußte alle seine Eroberungen fahren lassen, sich mit dem väterlichen Reiche Pontus begnügen, die Gefangenen ohne Lösegeld ausliefern, den Römern 3000 (nach Andern 2000) Talente zahlen, und 80 wohl ausgerüstete Kriegsschiffe mit aller Mannschaft ihnen übergeben. So endigte sich der erste mithridatische Krieg, in welchem Sylla in einer Zeit von weniger als drei Jahren den furchtbaren Feind Roms von seiner Höhe heruntergestürzt hatte.

Der Friede war aber, wie sich leicht voraussehen ließ, nicht von langem Bestande. Nachdem Sylla Asien wieder verlassen hatte, machte Mithridates neue Zurüstungen, und suchte durch Eroberungen sein Gebiet zu vergrößern. So unterwarf er sich zuerst die Kolchier, und machte Anstalten, auch die Bosporer zu bezwingen; auch weigerte er sich, dem Ariobarzanes ganz Kappadocien wieder abzutreten, und behielt einige der wichtigsten Plätze für sich. Um diese Eingriffe in den Friedensvertrag zu beschönigen, beschuldigte er den Archelaus, seine Vollmachten bei Abschließung des Friedenstractats überschritten zu haben, so daß dieser, um der Ungnade des Königs zu entgehen, zu dem römischen Feldherrn Muräna seine Zuflucht nahm, der noch in Asien zurückgeblieben war. Diesen beredete er, dem Angriff des Königs zuvorzukommen und ihn selbst in Pontus anzugreifen. Da die Friedensbedingungen mit Sylla blos mündlich verabredet, nicht schriftlich aufgesetzt waren, so stellte sich Muräna, als ob er von dem geschloßnen Frieden nichts wüßte, fiel in Pontus ein, und verwüstete alles mit Feuer und Schwerdt. Mithridates setzte sich nun an der Spitze eines mächtigen Heers ihm entgegen, und war so glücklich, die Römer gänzlich zu schlagen. Viele Städte Asiens traten jetzt wieder auf die Seite des Mithridates, und dieser vertrieb die Römer aus ganz Kappadocien. Inzwischen schickte Sylla, der jetzt als Dictator in Rom herrschte, den Aulus Gabinius nach Asien, um dem Muräna seine Erneuerung der Feindseligkeiten zu verweisen, und mit dem Mithridates den eingegangenen Friedensvertrag zu bestätigen, so daß dieser auch Kappadocien an den Ariobarzanes wieder abtrat. Mithridates besiegte nun die Bosparer, und gab ihnen seinen Sohn Machares zum Könige, und da er die Nachricht von des Sylla Tode erhielt, beschloß er, die im Frieden abgetretenen Provinzen auch wieder

Digitized by Google

wieder zu erobern. Er verband sich zu dem Ende mit seinem Schwiegersohn, Tigranes, König von Armenien, und vermochte ihn, in Kappadocien einzufallen, während er selbst in Paphlagonien eindrang. Nachdem sich dieses ihm freiwillig unterworfen hatte, machte er sich Meister von Bithynien und der Provinz Asien. Ein neuer Krieg mit Rom war nun unvermeidlich, und dieses schickte daher den Konsul Lucullus als Oberfeldherrn der Landarmee, den andern Konsul Cotta aber als Admiral der Flotte gegen ihn. Der letztere Feldherr war unglücklich, indem Mithridates seine Flotte zum Theil schlug, theils in den Hafen von Chalcedon verbrannte, theils als Prisen wegführte. Es läßt sich leicht denken, daß dieser Schlag für die Römer ein sehr ansehnlicher Verlust war. Lucullus betrug sich vorsichtiger, als Cotta. Da Mithridates ihm weit überlegen war, so vermied er sorgfältig eine Hauptschlacht, suchte aber den Muth seiner Truppen durch kleine glückliche Scharmützel mit dem Feinde zu vermehren, und besetzte den Berg Adrastia oder Dindymus, welcher die Stadt Cyzicus, den Schlüssel von Asien, beherrschte. Mithridates eilte nun, diese Stadt zu Lande und zu Wasser zu belagern, wobei Lucullus seinen Nachtrab überfiel, und eine große Anzahl Feinde tödtete. Lucullus betrug sich während der Belagerung mit so viel Muth und Klugheit, daß er, ohne sich in eine Hauptschlacht einzulassen, den Mithridat zwang, sie aufzuheben, indem auch zugleich Mangel an Lebensmittel und ansteckende Krankheiten sein Heer sehr vermindert hatten. Bei seinem Rückzuge brachte Lucullus einem Theil seiner Armee wieder eine große Niederlage bei. Noch wichtiger war ein Sieg, den er über eine Flotte desselben davon trug, während ein fürchterlicher Sturm diejenige zerstreuete, bei der sich Mithridates selbst befand, so daß er sich mit Lebensgefahr nach Pontus retten mußte. Nicht weniger Glück hatten indessen auch die Unterfeldherrn des Lucullus zu Lande, so daß Paphlagonien und Bithynien erobert und der Krieg nach Pontus selbst gespielt wurde, wo die Römer bald mehrere Städte eroberten. Während er aber die Stadt Amisus belagerte, brachte Mithridates eine Armee zusammen, nöthigte den Lucullus zu einer Schlacht, und erfocht einen ansehnlichen Sieg über ihn, der jedoch von keinen Folgen war, da Lucullus bei der Stadt Cabira eine feste Position genommen hatte, und überdies einige Zeit darauf in einem neuen Gefechte den Sieg davon trug. Das Schicksal des Mithridates nahm nun bald eine so schlimme Wendung, daß er, da seine Armee selbst sich gegen ihn empört und ihn verlassen hatte, mit einem kleinen Gefolge nach Armenien zu seinem Schwiegersohn Tigranes flüchten mußte. Seine Gemahlinnen, Schwestern und Beischläferinnen mußte er zu Pharnacia zurücklassen, und damit sie nicht dem Feinde in die Hände fallen möchten, gab er den Befehl, sie zu tödten. Nachdem Lucullus nun ganz Pontus erobert und in eine römische Provinz verwandelt hatte, so schickte er Gesandte an den Tigranes, um die Auslieferung des Mithridates zu begehren, widrigenfalls aber ihm den Krieg anzukündigen. Tigranes hatte seinen Schwiegervater zwar sehr freundschaftlich aufgenommen, aber, um die Römer nicht zu reizen, sich weiter in keine Verbindung mit ihm eingelassen, ja, ihm sogar eine Unterredung verweigert. Der römischen Gesandtschaft antwortete er auf ihren Antrag, daß er zwar das Betragen des Mithridates schlechterdings nicht billige, aber es doch für niederträchtig halte, einen nahen Verwandten seinen Feinden auszuliefern. Da er indessen wohl voraussah, daß die Römer mit dieser Antwort nicht zufrieden sein würden, so hielt er jetzt zum erstenmale eine geheime Unterredung mit dem Mithridates, worin ausgemacht wurde, daß dieser mit 10000 Mann Reiterei nach dem Pontus zurückkehren, hier so viel Völker, als er könnte, auf die Beine bringen, und dann wieder

zum

Digitized by Google

um Tigranes zurückkommen sollte, ehe Lucullus, der damals noch Sinope belagerte, in Armenien einrücken könnte. Allein Sinope fiel zu schnell, und Lucullus rückte dem Tigranes entgegen, ehe Mithridat sich mit ihm vereinigt hatte, und schlug ihn gänzlich in die Flucht. Auf Zureden, des Mithridat brachte Tigranes eine neue Armee zusammen, und übergab jenem das Kommando darüber. Dieser ging nun damit nach Pontus, eroberte viele wichtige Plätze, und schlug den M. Fabius, Statthalter der Provinz, welchen er verfolgte, und in der Stadt Kabira belagerte. Lucullus aber entsetzte die Stadt, und brachte sogar den Feinden eine Niederlage bei. Während des Winters sammelte Mithridat eine neue Armee, und ging damit auf die Unterfeldherrn des Lucullus, Triarius und Sornatius, los. Diese wollten zwar eine Schlacht vermeiden, wurden aber durch ihre eigenen Truppen dazu gezwungen. Sie fiel bei der überlegenen Macht des Mithridates sehr nachtheilig aus, indem dieser den vollkommensten Sieg davon trug. Da er es aber doch noch nicht wagte, mit dem Lucullus selbst sich in ein Gefecht einzulassen, so ging er nach Kleinarmenien, um sich mit der Armee des Tigranes zu vereinigen. Während der Zeit hatte sich eine Veränderung im Kommando der römischen Armee zugetragen. Lucullus, mit dem die Armee nicht mehr zufrieden war, war zurückgerufen und der Konsul Manius Acilius Glabrio an seiner Statt nach Asien geschickt worden. Die Verwirrung, welche bei dieser Veränderung entstand, benutzten die verbündeten Könige, und machten sich Meister von dem größten Theile von Pontus, Bithynien, Kappadocien und Kleinarmenien. Wegen dieser Siege riefen die Römer den Glabrio auch wieder zurück, und vertrauten dem Pompejus die Führung des Krieges an. Pompejus suchte Anfangs den Krieg durch einen Frieden beizulegen; da aber Mithridat von seinem eignen Heere gezwungen wurde, denselben auszuschlagen, so beschloß er, den Krieg mit der größten Anstrengung fortzusetzen. Er vermied aber so sorgfältig eine Hauptschlacht, als Pompejus sie wünschte; jener lagerte sich endlich auf einem Berge, nahe bei der Stadt Dastira, in der Provinz Acesiene, nicht weit vom Euphrat. Pompejus lagerte sich ihm gegenüber, und da er das Lager des Königs nicht überwältigen konnte, so führte er rund um den Fuß des Berges einen breiten Graben, durch den er den König völlig einschloß, und ihm von aller Zufuhr an Lebensmitteln abschnitt. Der Hunger nahm nun bei Mithridats Armee so überhand, daß er den Entschluß faßte, sich des Nachts durchzuschlagen, welches ihm auch glückte. Jetzt hatte er wieder Hoffnung, die Armee des Tigranes in Großarmenien zu erreichen; Pompejus aber verfolgte ihn, kam ihm unvermuthet zuvor, und überfiel ihn in einem engen Thale, das er passiren mußte. Die Niederlage war so entscheidend, daß er fast sein ganzes Heer verlor, und mit 800 Reitern sich durchschlagen mußte. Er wollte nun noch seine Zuflucht zum Tigranes nehmen, wurde aber von diesem abgewiesen, weil er sich schon mit den Römern in Friedenstractaten eingelassen hatte. Hierauf ging er nach Kolchis, welches ihm noch unterworfen war, und machte Anstalt, aufs neue gegen die Römer ins Feld zu rücken. Doch auch hier wurde er vom Pompejus aufgesucht, und mußte sich im Gebiete eines scythischen Fürsten, am Palus Mäotis, verborgen halten. Pompejus erfuhr so wenig von seinem Zufluchtsort, daß er ihn gar für todt hielt, und sich rüstete, einen Zug nach Syrien zu unternehmen, nachdem er Pontus und alle übrigen Länder des Mithridates sich unterworfen hatte. Aber auf einmal erschien dieser wieder in Pontus, hielt sich verborgen, und brachte unter seinen heimlichen Anhängern in Kurzem eine ansehnliche Armee auf die Beine. Ehe er jedoch den Krieg aufs neue anfing, that er dem Pompejus Friedensanträge, und erbot sich,

Digitized by Google

sich, der Republik einen jährlichen Tribut zu zahlen, wenn er ihn in sein Erbkönigreich wieder einsetzen wollte. Da Pompejus aber verlangte, daß Mithridates persönlich mit ihm unterhandeln sollte, und dieser es seiner Würde nicht anständig hielt, so nahm der Krieg wieder seinen Anfang. Pompejus hatte nur wenig Völker in Pontus zurückgelassen, daher gelang es dem Könige, sich vieler wichtigen Städte daselbst zu bemächtigen. Doch dies war der letzte günstige Blick, den das Glück ihm zuwarf. Ein Theil der Einwohner von Pontus empörte sich gegen ihn, und da er sich schlechterdings nicht den Römern unterwerfen wollte, ob ihm gleich Pompejus annehmliche Bedingungen versprechen ließ, und auch die Könige des innern Asiens ihm ihren Beistand versagten; so faßte er den abentheuerlichen Entschluß, sein Erbkönigreich zu verlassen, und durch den Bosporus Cimmerius, Scythien, Pannonien u. s. w. bis nach Gallien zu marschiren, und mit den Galliern, zu denen er schon vorher Gesandte abgeschickt hatte, vereinigt, über die Alpen zu ziehen und in Italien einzufallen. Aber war eine Armee schon vorher misvergnügt, so wurde sie jezt durch diesen Plan zu einer förmlichen Empörung gebracht. Da weder Bitten noch andere Vorstellungen ihn von seinem Vorhaben abzubringen vermochten, so kam die Empörung, als er sich bei dem Bosporus Cimmerius gelagert hatte, zum Ausbruch. Der liebste Sohn des Mithridates, sein bestimmter Nachfolger stellte sich an die Spitze der Aufrührer, und ließ sich zum Könige von Pontus erklären. Mithridates suchte erst durch abgeschickte Boten, dann in eigner Person die Gemüther zu besänftigen, und seinen Sohn zur Pflicht zurückzurufen, oder wenigstens von ihm sicheres Geleit zu erhalten; aber alles vergebens. Nun verlor er alle Hoffnung eines günstigern Schicksals, und beschloß, sich selbst das Leben zu nehmen, um nicht einem so niederträchtigen Sohne als Gefangener in die Hände zu fallen. Er nahm zuerst Gift, und da dieses nicht wirken wollte, so stürzte er sich in sein Schwerdt, ohne sich jedoch tödtlich zu verwunden. Als Pharnaces dies hörte, faßte er den schändlichen Entschluß, ihn verbinden zu lassen, und dann an die Römer auszuliefern, um sich diese dadurch zu Freunden zu machen. Aber ein Gallier, der durch das Gemach ging, wo der König sich in seinem Blute wälzte, war mitleidiger als der Sohn, und endigte auf Bitten des Unglücklichen sein Leben durch einen Schwerdtstreich. So starb dieser Fürst im 60ten Jahre seines Alters, 75 Jahr v. Chr. G., nachdem er beinahe 50 Jahre über Pontus regiert hatte. Ohne die großen Fehler desselben, insbesondere seine Grausamkeiten und seine despotische Regierung zu leugnen, muß man doch gestehen, daß er ein ausserordentlicher Mann war, der in einem gebildetern Zeitalter und an der Spitze eines weniger barbarischen und rohen Volks eine ganz andere Rolle gespielt haben würde. Es ist mehr zu bewundern, daß er mit seinen rohen, der römischen Tactik meistens unkundigen Truppen gegen die größten Feldherrn Roms sich so lange halten und ihnen sogar Siege abgewinnen konnte, als daß er endlich unterliegen mußte. Die Römer hatten ihn für einen so wichtigen Feind gehalten, daß die Nachricht von seinem Tode sowohl bei der Armee des Pompejus, als in Rom selbst Freudenfeste veranlaßte. Allg. Weltg. VIII. §. 371 — 446.

Den Namen Mithridates führen auch einige parthische Könige, von denen wir aber nur wenig Nachrichten haben. Der erste dieses Namens war ein Sohn des Priapatius, und folgte seinem Bruder Phraates in der Regierung. Er wird als ein Fürst von ausserordentlichen Verdiensten geschildert, der viele Beweise von Weisheit, Redlichkeit, Tugend und Tapferkeit gegeben habe. Er bezwang das Gebiet der Bactriamer, Meder, Perser, Elymäer, und dehnte seine Herrschaft aus bis nach Indien, selbst über die Gränzen von Alexanders Eroberungen

Digitized by Google

rungen hin. Der syrische König, Demetrius Nicator, führte mit ihm einen unglücklichen Krieg, in dem er selbst gefangen genommen wurde, und Babylonien und Mesopotamien verlor (s. Demetrius Nicator), so daß nun das Reich des Mithridates sich vom Ganges bis an den Euphrat erstreckte. Den gefangenen Demetrius behandelte er auf die freundschaftlichste und großmüthigste Art, ob er ihm gleich die Freiheit nicht wieder geben wollte. Von ihm an rechnet man die eigentliche Größe des parthischen Reichs. Man erzählt auch, daß er zuerst in seinen Staaten eine allgemeine vortreffliche Gesetzgebung eingeführt habe. Allg. Weltg. IX. §. 477.

Ein anderer Mithridates, der bald nach dem vorigen folgte, und des Phraates II. Sohn war, führte den Beinamen des Großen, weil er durch seine Eroberungen in Scythien, Armenien u. s. w. das parthische Reich sehr vergrößerte. Man muß ihn nicht mit einem dritten Mithridates verwechseln, der wegen seiner Grausamkeit aus dem Reiche vertrieben wurde, und dieses seinem Bruder Orodes abtreten mußte. S. Orodes. Allg. Weltg. IX. §. 479. 480.

Mithridatis regio, bei Ptolemäus eine Landschaft im asiatischen Sarmatien zwischen den Hippischen Bergen und dem Wolga-Fluß, bei dem Volke der Siracenen. Sie erhielt nicht von dem Pontischen Mithridates, sondern von einem spätern den Namen, den der Kaiser Klaudius zum Fürsten im Bosporus ernannt hatte, aber auch wieder aus dem Lande verjagen ließ. Er zog sich nun mit seinen Anhängern in diese entfernte Gegend zurück, lebte hier einige Zeit unter dem Schutze der Siraci, und suchte endlich durch Hülfe dieses Volks das väterliche Reich wieder zu erobern. Aber sein Bruder Cotys, der Beherrscher von Bosporus, verband sich mit dem Fürsten der Aorsen, nahm die Hauptstadt der Siraci weg, und nöthigte den König derselben zum Frieden. Der nun ganz schutzlose Mithridates flüchtete, um nicht seinen Feinden ausgeliefert zu werden, den raschen Entschluß, sich freiwillig dem Könige der Aorsen in seiner Residenz darzubieten. Seine Hoffnung täuschte ihn nicht. Der großmüthige Aorse nahm ihn auf, söhnte sich mit ihm aus, und ward der Vermittler zwischen ihm und den Römern, welche ihm sicheres Geleite und Freiheit versprachen. Er ging nun nach Rom, und lebte da zur Zeit der innerlichen Kriege nach Nero's Tode, wo eine zu freimüthige Rede ihm das Leben kostete. Siehe Dio Cass. LX, 8; Tac. Ann. XII, 15 etc. Mannert Geogr. IV, 370.

Μίτρη, ein blechernes Band, das mit Wolle unterlegt war und unter dem eigentlichen Panzer getragen wurde, wie aus Hom. Iliad. δ. 132. erhellet, wo von einem Pfeile die Rede ist, der erst den Panzer und dann die μίτρη des Menelaus durchdrang, aber dadurch von seiner Kraft so viel verlor, daß er nur die Haut des Heloen ritzte. Nach Iliad. V. 857. scheint die μίτρη vorzüglich den Unterleib umgeben zu haben. Da nämlich, wo der Schurz (ζωμα, s. d. Wort) an den Panzer in der Gegend des Unterleibes anschloß, befand sich, um keine verwundbare Blöße zu geben, die μίτρη. Pott. Arch. II, 60; Böttigers Vasengemälde B. I. H. 2. S. 84.

Mitylene, eine Tochter des Macareus, von welcher die Stadt Mitylene auf der Insel Lesbos den Namen bekommen haben soll. Diod. Sic. V. c. 82.

Mitylene, die Hauptstadt der Insel Lesbos (Metaline), auf dem Platze des heutigen Castro. Sie war ein vorzüglicher Sitz der Gelehrsamkeit und die Mutterstadt des Alcäus, der Sappho und des Pittacus. Letzterer befreiete sie durch seine Tapferkeit und Klugheit von der Herrschaft der Tirannen, welche sie drückten, desgleichen von einem Kriege mit den Athenienſern und von den innern Unruhen, die sie zerrütteten.

Mäh-

Digitized by Google

Während des peloponnesischen Krieges wurde sie aber von den Athenienſern zerstört. Denn einer der vornehmſten Bürger dieſer Stadt, der deswegen aufgebracht war, weil er für ſeine Söhne nicht zwei reiche Erbinnen hatte erhalten können, erregte Zwietracht unter den Einwohnern derſelben, beſchuldigte ſie eines heimlichen Verſtändniſſes mit den Lacedämoniern, und wußte alles ſo gut einzuleiten, daß Athen eine Flotte nach Leſbos ſchickte, um dieſen Abfall zu verhindern und zu beſtrafen. Aristot. de rep. V. c. 4. Nachdem Leſbos bezwungen und Mitylene erobert war, wurden die Mauern der Stadt geſchleift, die Schiffe weggenommen und die vornehmſten Einwohner, tauſend an der Zahl, getödtet. Thuc. III. c. 50; Diod. Sic. XII. t. 2. p. 108. Die übrige Inſel wurde unter athenienſiſche Bürger vertheilt. Nachher aber erholte ſich die Stadt Mitylene, führte ihre Mauern wieder auf, und erhielt bald ihren alten Glanz wieder. Man rühmt die Größe des Umfangs dieſer Stadt, die Schönheit ihrer Gebäude, die Menge und den Reichthum ihrer Einwohner. Xenoph hist. gr. I. p. 445. Die alte Stadt war auf einer kleinen Inſel gebauet und lag von der neuen durch einen Arm des Meeres abgeſondert. Diod. Sic. XIII. t. 2. p. 201. Dieſe letztere zog ſich längs dem Ufer in einer Ebene hin, die von Wein- und Olivenbergen begränzt war, und hatte jenſeit derſelben ein ausgebreitetes, ſehr fruchtbares und ſehr bevölkertes Gebiet. Dennoch war der Aufenthalt daſelbſt nicht geſund und bisweilen unerträglich. Die Süd- und Nordweſtwinde brachten viele Krankheiten dahin, und der Nordwind war ſo kalt, daß man, wenn er wehete, im Freien kaum aushalten konnte. Vitruv. I. c. 6. Die Stadt hatte zwei Häfen, den einen gegen Norden, den andern gegen Süden. Der erſtere war der größere und tiefere, und wurde gegen Wind- und Wellen durch einen Damm von großen Felsſtücken gedeckt. Diod. XIII. t. 2. p. 200; Strab. XIII. p. 617. Anach. Reiſ. II, 43 ꝛc.

Mitys, ein Fluß im macedoniſchen Pierien, der ſich in die thermaiſche Bay (Golfo di Soloniki) ſtürzte.

Mna, ſiehe Mina.

Mnaseas, ein berühmter Geſchicht- und Erdbeſchreiber, den Plinius unter andern auch bei den Nachrichten über den Bernſtein anführt. Plin. XXXVII. ſ. 11. 1. Ein bekanntes Werk von ihm waren ſeine Ευρωπιακα und ſein Περιπλους. Heyne Antiq. Auſſ. II, 123.

Mnasinous, ein Sohn des Pollux und der Phöbe. Mit ſeinem Vetter Anaxilas, dem Sohne des Kaſtor, hatte er eine Bildſäule zu Pferde im Tempel der Dioſcuren zu Korinth. Beide waren auch zu Pferde am Tempel des Amyclaiſchen Apollo vorgeſtellt. Paus. Cor. c. 22.

Μναειον, Μναεις, die Namen zweier ausländiſchen Maaße. Jenes war nach Heſchius zwei Medimnen gleich; dieſes war nach dem Epiphanius bei den Cypriern und andern Völkern gewöhnlich, und hielt zehn Modios. Pott. Arch. III, 232.

Mneme, eine Tochter Jupiters, die man mit zu den Muſen rechnet. Cic. de N. D. III. c. 21; Paus. Boeot. c. 29. S. Musae.

Mneme, ein Name, der auch der Mutter der Muſen beigelegt wird. Aeschyl. ap. Heins. ad Ovid. Met. V. v. 268.

Mnemium, ein Vorgebirge in der äthiopiſchen Landſchaft Troglodytice (der Küſte am arabiſchen und analitiſchen Meerbuſen). Es iſt das heutige Ras el Doar, von dem man eine franzöſiſche Meile gegen N. O. auf einer ſandigen Landſpitze 13 ſehr hohe Steine erblickt, welche die Lootſen für Grabmäler ausgeben. Iſt dies richtig, ſo könnte man daher den Namen von μνημα, Denkmal, herleiten.

Mnemo-

Digitized by Google

Mnemonides, ein Beiname der Musen, nach Einigen von der Mneme, nach Andern von der Mnemosyne, so daß also der Name statt Mnemosynides steht. Ovid. Met. V. c. 268 et ad eum Heins. l. c.

Mnemosyne, eine Tochter des Uranus und der Erde, eine Titanide, Apollod. I, 1, 2. Nach Diod. Sic. V. c. 67. erfand sie die Regeln für die Vernunftschlüsse, und war überhaupt die Bilderin des menschlichen Verstandes. Sie zeugte mit dem Jupiter in Pierien die neun Musen, indem sie neun Nächte in seinen Armen ruhete. Ihr Lieblingssitz war Eleutheris. Hes. Theog. 52. S. Musae. Herm. Myth. S. 139.

Mnemosynides, siehe Mnemonides.

Mnesileus, einerlei mit dem obigen Mnasinus, dem Sohne des Pollux und der Phöbe. Der Name Mnesileus kommt vor bei Apollod. III, 11, 2 und Schol. Lycophr. 511, wo noch hinzugefügt wird, daß er auch Mnesinous und Asineos geheißen habe, welche letztere Namen von einer verdorbenen Lesart herzurühren scheinen. Not. Heyn. ad Apollod. 731.

Mnesilochus, ein griechischer Lustspieldichter, dessen Φαρμακοπωλη der Scholiast ad Aristoph. Av. 471 anführt. Fabric. Bibl. Gr. II. p. 470.

Mnesimachus, nach Athen. IX. p. 307 ein griechischer Lustspieldichter aus der mittlern Komödie. Von seinen Stücken nennt Suidas aus dem Athenäus folgende: Βύσιρις (Athen. p. 411. F), Δύσκολος (Athen. VIII. p. 359. C.), Ἱπποτρόφος (Athen. p. 301. D. 322. E. 402. F. coll. Casaub. ad Athen. IX, 15. p. 687.), Φίλιππος Athen. p. 326. B. 338. B. 387. B. 418. B. 421. C. Laertius (VIII, 37) führt auch seinen Alcmäon an, und ein Fragment daraus findet sich beim Schol. Venet. ad Hom. Il. ζ. v. 231. Fabric. l. c.

Mnesinous, siehe Mnesileus.

Mnesitheus, ein athenischer Arzt und Lustspieldichter, den Athenäus lib. II, III, und VIII citirt, insbesondere lib. II. seinen Brief περὶ καθωνισμοῦ oder de potatione. Im Anfange des 2ten Buchs bringt Athenäus eine Stelle des Mnesitheus (vermuthlich des Nämlichen) vom Gebrauche des Weines bei, die aus einem Lustspiele genommen zu sein scheint, weswegen auch Grotius den Mnesitheus zu den Lustspieldichtern gezählt hat. Er wird auch Mnestheus und Mnesides genannt. Fabric. l. c.

Mnesthei portas, ein Hafen in Hispania Bätica, der südlichen Spitze von Gades gerade gegenüber, auf der Küste. Jetzt St. Pedro.

Mnestheus, ein Trojaner und Nachkömmling des Assaracus. Virg. Aen. XII. v. 127. Er begleitete den Aeneas mit nach Italien, kämpfte bei den angestellten Spielen im Pfeilschießen (Hyg. fab. 273), und soll nach Serv. ad Virg. Aen. V. v. 117. der Stammvater des berühmten Geschlechts der Memmier zu Rom gewesen sein.

Mnestra, eine Tochter des Danaus von der Aethiopis, deren Bräutigam Aegius war. Apollod. II, 1, 5.

Mnevis, ein heiliger Stier, der von den Aegyptern verehrt wurde. Er hatte seine Wohnung zu Heliopolis, wo sich seine Verehrung erhielt, nachdem sie schon aufgehört hatte, so allgemein zu sein, wie die des Apis, den Einige, gegen den allgemeinen Glauben, für seinen Sohn hielten. Plut. Is. et Os. p. 364. Jablonski (Panth. Aeg. pars 2. p. 268) vermuthet, daß die Abnahme seiner Verehrung von der Zerstörung des Tempels zu Heliopolis durch Kambyses hergerührt habe; wenigstens wurde dieser Tempel nicht, so wie andere, welche Kambyses zerstörte, wieder aufgebauet. Nach Zoega war Mnevis einerlei Name mit Onuphis, welches nach Andern der Name eines andern heiligen, in Aegypten verehrten Stiers war. Nach Porphyr ap. Euseb. Pr. Ev.

Digitized by Google

Ev. III, 13. wählte man zum Mnevis einen vorzüglich starken und großen Stier, von ganz schwarzer Farbe mit widerborstigen Haaren. Nach Macrobius behaupteten die Priester, der Mnevis verändere seine Farbe alle Stunden. Uebrigens war Mnevis auch ein Symbol des Osiris. Bei Dornedden finde ich keine Erklärung über den Mnevis. Nach seinen übrigen Ideen wäre denn aber auch der Grund seiner Verehrung darin zu suchen, weil er ein heiliges Schriftzeichen war, das die unter dem Worte Osiris gedachte Sache (Zeitcyclus von 360 Tagen) unter irgend einer Modification, die sich aus der Bedeutung des Worts Mnevis oder aus irgend einem dem Mnevis, als Stier, anhängenden Prädicate, das mit irgend einem Prädicate des dargestellten Subjects Aehnlichkeit hätte, erklären lassen müßte. Wenn nach Zoega Mnevis mit Onouphis einerlei ist, so wäre dies Wort auch vielleicht (S. Dornedden. S. 265.) mit Omphis und Phamenophis einerlei, und dann ließen sich einige Erklärungen aus dem, was wir bei dem Art. Memnon nach Dornedden gesagt haben, herleiten. — Vogel Versuch über die Region d. alt. Aegypter. S. 177.

Moderatus, ein berühmter Pythagoräer im ersten Jahrhundert nach Chr. Geb., ein Zeitgenosse des Apollonius von Tyana. Er war von Gades gebürtig. Plutarch (VIII, 7. Symp.) beiste mit einem seiner Schüler, und man setzt ihn daher in die Regierung des Nero. Er schrieb ein Werk über die pythagorische Philosophie, welches Porphyr und andere spätere Schriftsteller als vortrefflich loben. Bei Porphyr und Stobäus findet man noch Fragmente davon, aus denen man seine Lehrsätze beurtheilen kann. Er war der Meinung, daß Plato, Aristoteles, Xenokrates und Aristoxenus sich die wichtigsten Erfindungen der Pythagoräer als die ihrigen zugeeignet hätten. In dieser ungegründeten Voraussetzung gab er der pythagoreischen Philosophie eine durchaus platonische Gestalt, um ihr das wieder zu verschaffen, was Plato und seine Schüler, wie er glaubte, ihr entwandt hatten. Die ganze Arithmetik der Pythagoräer verwandelte er in ein hieroglyphisches Zeichensystem, wodurch sie ihre Begriffe über das Wesen, sowohl der unsichtbaren, sich stets gleichen und unveränderlichen, als der wandelbaren und veränderlichen Dinge, die sich nicht durch Worte ausdrücken ließen, angedeutet hätten. Unter den Zahlen hätten also die Pythagoräer nicht wirkliche Zahlen verstanden, sondern sie als Symbole ganz von ihnen verschiedener Begriffe gebraucht. Diese in die Philosophie des Pythagoras eingeschobene Allegorisirung fand im ersten und den folgenden Jahrhunderten allgemeinen Beifall. Plutarch nahm sie ohne Einschränkung an, und wenn er von den Zahlen der Pythagoräer redet, so muß man unter diesen allein nur den Moderatus und seinen Schüler Julius Tuscus verstehen. Eben so machten es auch alle neueren Platoniker und Kirchenväter, und daher kam es, daß man bald nach dem Moderatus allgemein glaubte, die platonische Philosophie sei ganz aus der pythagoreischen geschöpft und mit ihr völlig einerlei. Meiners Gesch. d. Wiss. I, 248.

Modestinus (Herennius), ein Schüler des Domitius Ulpianus und Lehrer des Maximinus. Er lebte noch unter dem Kaiser Gordian. Unter seinen Schriften, wovon auch Fragmente in den Pandecten stehen, sind seine Evremata die vorzüglichsten, über welche Brencmann einen Commentar Lugd. B, 1706, 8. geliefert hat. Bougine Handb. d. Literargesch. S. 323.

Modiana, bei Ptolem, ein Ort an der Ostküste des arabischen Meerbusens. Er kommt mit dem heutigen Kalla Mollah überein Mannert Geogr. VI, 46.

Modimperator, siehe unter Βασιλεύς.

Digitized by Google

Modiolus, war 1) ein kleines Maß, der vierte Theil eines römischen Modius, Alex. ab. Alex. II, 20; 2) ein gewisses Trinkgeschirr, (Plaut. Cist. II, 2, 7), welches wir aber nicht recht kennen; 3) ein Gefäß, womit man Wasser aus dem Brunnen schöpfte, ein Brunneneimer. Vitruv. X, 9; 4) die Nabe am Rade, in welcher die Axe läuft, und an der die Speichen befestigt sind. Adams röm. Alt. S. 1043.

Modius, 1) der Name des Orts, wo der Maßbaum auf dem Schiffe stand. Isid. XIX, 2; 2) das vornehmste Maß bei den Römern für trockene Sachen. Es enthielt $\frac{2}{3}$ vom Quadrantal oder römischen Kubikfuß, ferner 16 Sextarii, 32 Heminä, 64 Quartarii, 128 Acetabula, 192 Cyathus, 768 Ligulä. Es wog 24 röm. Pf., 13 Pf. 8 Unz. franz. Gew., und enthielt 432 Pariſ. Cub. Z., 2,65 Berl. Metz. zu $162\frac{1}{2}$ Par. C. Z., 1,29 Dresd. Metz. zu 333,6 Par. C. Z., 0,826 Hannöv. Metz, zu 523 Par. C. Z., 1,301 hamb. Spint zu 332 Pariſ. C. Z., 1,102 brschw. Viersaß zu 392 Par. C. Z. Der röm. Modius verhielt sich zum griechischen Hecteus wie 4: 3, nach Andern, wie 6: 5; auf einen Medimnus gingen 6 Hecteus, woraus sich denn das Verhältniß des römischen Modius zum griechischen Medimnus beurtheilen läßt. Adams römische. Alt. 731, 936. Große Metr. Taf. S. 78.

Modonus, oder Modnunnus, Modunonus, bei Ptolem, ein Fluß in Ireland, der heutige Fluß Liſſy, der östlich von Dublin in die See fällt. Mannert Geogr. II, 2 H. 251.

Modra, eine Stadt im Mittellande von Bithynien, unweit des Olympus (Anadoli Dag), bei der der Fluß Gallus aus einem See entsprang. Jetzt Awieh Ghul., d. i. Quelle des Gallus.

Modubae, ein Volk in der westlichen indischen Halbinsel, das Plinius VI, 19 anführt, und das wahrscheinlich mit dem Volk der Marundä bei Ptolem, einerlei ist, weil Plinius, wie dieser, es zunächst an die Gangariden setzt, und ihnen das ganze Bengalen an den östlichen Ufern des Ganges zu bewohnen giebt. Auch die Molindä, welche Plinius an der nämlichen Stelle anführt, scheinen mit den Marundä einerlei zu sein.

Modugulla, bei Ptolem eine Stadt an der Westküste Indiens, etwas östlich im innern Lande. Sie ist das heutige Mudgull. Mannert Geog. V. 192.

Modulus, ein Model oder Modul. Unter diesem Namen versteht man in der Baukunst ein Maaß, welches nur bei Säulenstellungen gebräuchlich ist und wonach alle Theile und Glieder der verschiedenen Säulenarten bestimmt und ausgemessen werden. Man muß sich darunter keine absolute Größe, wie das Fuß- Ellen- oder Ruthenmaaß, sondern eine unbestimmte und nur verhältnißmäßige Größe denken, die von der untern Stärke des Säulenschaftes hergenommen wird. Je höher und stärker also die Säule ist, desto größer wird der Model; je kleiner und schwächer, desto kleiner.

Bei der dorischen Säule hatten die Griechen einen andern Model, als für die beiden übrigen Säulenarten. Bei jener nämlich, war er der halbe untere Durchmesser des Säulenschaftes, bei der ionischen und corinthischen aber der ganze Durchmesser. Man fand den Model auf folgende Art: Sollte ein dorischer Tempel, und zwar ein Diastylos errichtet werden, so wurde nach Vitruv IV, 3. die Breite des dazu bestimmten Platzes, wenn er an der Fronte vier Säulen erhielt, in 27, und wenn er sechs Säulen bekam, in 42 Theile getheilt. Ein solcher Theil war denn der Model, und zwei solche Model wurden zur untern Säulenstärke, oder zu ihrem untern Durchmesser genommen. War der Tempel aber ein Piknostylos, so mußte die Fronte, wenn sie vier Säulen hatte, in 22, und bei sechs Säulen in 32 Theile getheilt

getheilt werden, von denen dann ein Theil der gesuchte Modul war.

Bei einem ionischen Tempel, und zwar einem Eustylos, mußte nach Vitr. III, 2. die Fronte desselben, wenn er viersäulig war, in $11\frac{1}{2}$, bei sechs Säulen in 18, bei acht Säulen in $24\frac{1}{2}$ Theile getheilt werden. Ein solcher Theil war der Modul, und wurde zum ganzen untern Durchmesser des Säulenschaftes genommen.

Den Modul theilte man nachher wieder in 32 Theile ein, und bestimmte darnach die übrigen Größen bei der Säule, nämlich die Höhe der Säule und ihres Gebälkes, und die Höhe und Ausladung eines jeden Gliedes. Stieglitz Encyclop. der bürgerlichen Bauk. Art. Modul.

Modura, bei Ptolem, eine Stadt in der westlichen Halbinsel Indiens, die Hauptstadt des Reichs des Pandion, das er zu beiden Seiten der Landspitze Kory und tiefer in das innere Land, also in den heutigen Radschaschaften Marava und Madura, in den Gegenden des Vay-Flusses ansetzt. Die Stadt selbst ist die heutige Stadt Madura, wie Lage und Namen derselben zeigt. Mannert Geog. V. 1 H. 212.

Moenosgada, ein Ort in Deutschland, nicht weit von der Quelle des Mayns, wovon der Ort den Namen hatte.

Moenus, bei Plin. IX, 15. und Tacitus, bei Mela verschrieben Moenis, der heutige Maynfluß. Dieser Fluß mußte den Römern bekannt werden, so bald sie Moguntiacum besetzt hatten. Indessen kommt er doch nicht oft vor; auch Ptolem nennt den Namen nicht, er mußte aber den Fluß gekannt haben, weil er den Ort Mönosgada nahe an der Quelle desselben kennt. Mannert Geog. III, 526.

Moera, eine Tochter des Apollo und der Smyrna, von welcher Einige erzählen, was sonst von der Smyrna und ihrem Vater Cinyras erzählt wird. Schol. Theocr. Idyll. I. v. 109. S. Smyrna.

Moeragetes, ein Beiname Jupiters, welcher den Führer der Parca bedeutet, weil er der Menschen Schicksale wußte, und die Parcen gleichsam in seiner Gewalt hatte, Paus. Eliac. prior. c. 15. et interpr. ejusd. l. c.

Moeris, jetzt Charons-See, ein berühmter See in Mittelägypten, der sich von Abend gegen Morgen erstreckt, und jetzt ungefähr 16 deutsche Meilen im Umfange hat. Man hält diesen jetzigen Charons-See für den alten See Möris, dessen Herodot, Diodor und Plinius erwähnen. Die Beschreibung, die diese Schriftsteller davon machen, ist folgende: Der alte König Möris (der 900 Jahr vor Herodot gelebt haben soll) beschloß um das überflüßige Nilwasser abzuleiten, einen See graben zu lassen, der von ihm den Namen führe. Dieser See hing mit dem Nil durch einen achtzig Stadien langen und 280 Fuß breiten Kanal zusammen. Sein Umfang betrug 3600 Stadien (ungefähr 48 deutsche Meilen) und seine Tiefe da, wo sie am größten war, 50 Orgyen oder 280 Fuß. Daß dieser See durch Menschenhände ausgegraben worden, bewiesen zwei Pyramiden, welche in der Mitte desselben errichtet waren. Sie standen 50 Orgyen tief unter Wasser, und ragten eben so hoch über das Wasser empor. Die Spitze einer jeden von ihnen trug eine marmorne sitzende Bildsäule von kolossalischer Größe. Alles Wasser des Sees kam aus dem Nil, denn er befand sich übrigens in einer ganz dürren und wasserarmen Gegend. Sechs Monate lang floß das Wasser aus dem Nil in den See, und in den übrigen sechs Monaten aus dem See wieder in das Nilbett durch einen andern Kanal, welcher nahe bei Memphis mit dem Nil Gemeinschaft hatte. Noch ein dritter Kanal ging westwärts nach dem Gebirge hin, durch den das überflüßige Wasser in die Libyschen Wüsten geleitet wurde. Die Einkünfte der

Digitized by Google

Fischerei aus diesem See giebt Herodot in den sechs Monaten, wo das Wasser aus dem Nil eintrat, täglich zu 1 Talent Silbers, also überhaupt zu 182 Talenten und in den andern 6 Monaten täglich zu 20 Minen (ungefähr 400 Rth.) an — Angaben, welche wahrscheinlich übertrieben sind. Nach Diodor war diese Einnahme den ägyptischen Königinnen zum Nadelgelde angewiesen.

Nach dieser hier gegebenen Beschreibung könnte man sich von dem Nutzen und dem Gebrauche des Sees folgende Vorstellung machen. Wenn der Nil aufschwoll, so öffnete man den südlichen Kanal, der von Oberägypten her aus dem Nil nach dem See führte. Auf diese Art wurde denn der See mit Wasser angefüllt, indem man zu gleicher Zeit die nördlichen Kanäle, die aus dem See gegen Memphis hin nach dem Nil zu führten, durch Schleusen und Dämme zuschloß. Die gewöhnliche größte Nilhöhe war 30 Fuß; diese erreichte also auch das Wasser im See. Nahm der Nil wieder ab, so verdämmte man den südlichen Kanal, und wenn der Strom endlich ganz niedrig und seicht geworden war, so wurden die nördlichen Kanäle geöffnet. Das Wasser, welches nun im See 30 Fuß höher stand, als im Nilbett, strömte sodann theils dahin zurück, und beförderte die Schiffarth in den trocknen Monaten; theils verbreitete es sich durch kleine Seitenkanäle in die umliegende Gegend, und bewässerte überall die Saatfelder. In den Jahren, wo der Nil nicht hoch genug stieg, sammelte sich im See Möris ein großer Theil des Wassers, das sonst unbenutzt ins Meer geflossen sein würde, und man konnte durch eine zweite künstliche Ueberschwemmung den Mangel der natürlichen ersetzen. In andern Jahren, wo das Wachsthum des Stroms übermäßig groß war, nahm der See das überflüßige Wasser auf, und um zu verhindern, daß dieses künstliche Meer bei einer zu großen Anschwellung seine Dämme nicht durchreißen und die umliegende Gegend verwüsten möge, hatte man mitten durchs westliche Gebirge den oben erwähnten Kanal geführt, welcher dem überflüßigen Wasser einen Abfluß in die libysche Sandwüsten verschaffte. Die Eröffnung und Verschließung der zu diesem See gehörigen Schleusen und Dämme kostete, nach Diodor, jedesmal 50 Talente. Strabo vergleicht den See Möris mit einem Meere. Zu seiner Zeit wurde er nebst den Kanälen noch sorgfältig unterhalten; die oben erwähnten mitten im See befindlichen Pyramiden scheinen aber damals schon nicht mehr vorhanden gewesen zu sein, weil er ihrer nicht gedenkt.

Die Beschaffenheit und Lage des jetzigen Charons-See's stimmt mit den Angaben der Alten von dem See Möris nicht mehr überein. Seine Länge beträgt etwa 7, seine Breite höchstens $\frac{1}{2}$ deutsche Meile, und sein Umfang ist daher dreimal kleiner als der des alten See's Möris, wie ihn Herodot und die andern Schriftsteller angeben. Auch erstreckte sich der alte See von Süden gegen Norden, der jetzige dagegen von Abend gegen Morgen; er kann sich auch niemals von Norden nach Süden erstreckt haben, weil er von der Nordseite her durch Berge begränzt ist, gegen Süden zu aber die Stadt Arsinoe hatte, an deren südlicher Gränze sich wieder ein Gebirge erhebt. Auch auf der Ost- und Westseite konnte seine Ausdehnung nicht größer sein, weil gegen Osten der Nil fließt, und weil er sonst gegen Westen bis in die libysche Sandwüste sich erstreckt haben würde. Man sollte also auf die Vermuthung kommen, daß der See Möris der Alten jetzt nicht mehr vorhanden sei und anderswo sich befunden habe. Diese Vermuthung könnte der Ausdruck des Plinius bestätigen, der vom See Möris als von einem gewesenen See redet. Fuit, sagt er V. c. 9, inter Arsinoitem et Memphitem lacus manufactus, a rege, qui fecerat, Moeridis appellatus, inde LXXII. mil. pass. abest Memphis

und

Digitized by Google

und XXXVI. c. 12, ubi fuit Moeridis lacus, fossa grandis. In dieser Stelle findet man auch zugleich die Lage des See's genau bestimmt, nämlich 72 röm. Meilen südlich von Memphis zwischen dem arsinoitischen und memphitischen Nomos, womit auch Strabo und Herodot übereinzustimmen scheinen; denn ersterer setzt ihn in den heracleopolitischen Nomos, der zwischen dem arsinoitischen und memphitischen lag; Herodot aber setzt ihn zwischen dem Nil und dem libyschen Gebirge, dem memphitischen Nomos und dem Labyrinth, welcher letztere sich beim arsinoitischen Nomos befand. Diodor setzt ihn nur 40 römische Meilen südlich von Memphis. War also der See Möris zwischen Memphis und dem Labyrinthe, so muß er nothwendig parallel mit dem Nil gegraben gewesen sein, denn das Thal zwischen diesem Flusse und dem westlichen libyschen Gebirge ist sehr schmal und nicht über $\frac{2}{3}$ einer deutschen Meile breit; der See würde alsdann wirklich seine Länge von Süden nach Norden gehabt haben, wie Herodot sagt, und es würde sich leicht erklären lassen, wie er auf der Südseite das Wasser aus dem Nil aufnehmen und auf der Nordseite wieder in denselben zurückgeben könnte. Aber eine andere Schwierigkeit entsteht hier wegen der beträchtlichen Größe, die die Alten dem See gaben. Da das Thal auf der Westseite des Nils so schmal ist, so müßte der See, wenn er einen Umfang von 48 deutschen Meilen gehabt haben sollte, sich sehr weit in die Länge erstreckt haben, und bis zum See Mareotis gegangen sein. Und wo bliebe dann die Länge des Kanals, der aus dem Nil nach dem See Möris ging, und nach Diodor 80 Stadien — etwas über eine deutsche Meile lang — war? D'Anville glaubt daher, den See in dem viel weiter nach Süden zu befindlichen Kanal, jetzt Bathen genannt, suchen zu müssen. Auf diesen Kanal passen die alten Angaben so ziemlich. Er erstreckt sich von Süden nach Norden, ist durch Gräben am südlichen und nördlichen Ende mit dem Nil verbunden, kann also Nilwasser empfangen und wieder geben, und auch, da er mit dem jetzigen Kanal Josephs (Bahr Jusef), der mit ihm parallel geht, zusammenhängt, dem höhern nach dem libyschen Gebirge zu liegenden Lande zur Bewässerung dienen. Aber die Lage dieses Kanals stimmt nicht zu den Nachrichten, welche die Alten vom See Möris geben. Auch ist er nicht so lang, daß er den von Herodot angegebnen Umfang haben könnte; denn D'Anville rechnet falsch, wenn er seine Länge auf 900, die Breite auf 4 Stadien setzt, und durch die Multiplication beider Zahlen 3600 Stadien herausbringt; dies wäre der Flächeninhalt, aber nicht der Umfang des See's. — Aus diesen Gründen ist also D'Anville's Annahme unstatthaft, und es bleibt uns daher nichts anders übrig, als zu versuchen, ob sich nicht auf irgend einem Wege die Angaben der Alten mit der Beschaffenheit des jetzigen See's Möris vereinigen lassen. Bei den heutigen Aegyptern, die alle aus dem Alterthum kommenden nützlichen und großen Anstalten dem Erzvater Joseph zuschreiben, findet sich eine Sage, daß der arsinoitische Nomos, in welchem der See Möris liegt, in alten Zeiten sumpfig und morastig gewesen und vom Joseph urbar gemacht worden sei. Man könnte also annehmen, daß der ganze arsinoitische Nomos damals ein See oder tiefer Morast gewesen und daß König Möris denselben, um das Land urbar zu machen, habe ableiten lassen. Es scheint, daß er zu diesem Zwecke den großen Kanal, der aus dem nordwestlichen Ende des See's Möris beinahe bis zum See Mareotis geht, den griechischen Namen Lycus führte, und jetzt ohne Wasser ist, habe graben lassen, wodurch nicht nur das Land urbar gemacht und vom überflüßigen Nilwasser befreiet werden mußte, sondern auch aus dem Nil nach dem See Mareotis und aus

Digitized by Google

aus diesem nach dem mittelländischen Meere ein neuer Weg eröffnet wurde. Der Erfolg mag indessen nicht ganz der Erwartung entsprochen haben, der See nicht ganz abgelaufen, sondern der nördlichere tiefere Theil, der noch jetzt da ist, stehen geblieben und also das Wasser nicht bis zum See Mareotis gekommen sein. Der stehengebliebene See mit dem Kanal hieß wahrscheinlich zu Diodors und Plinius Zeiten noch Möris, in spätern Zeiten aber der See allein. Dieser mit dem Kanal konnte nun recht gut 3600 Stadien im Umfange haben; er erstreckte sich hinter dem arsinoitischen Nomos von Süden nach Norden; er fing, wie die Alten angeben, 40 oder 72 röm. Meilen südlich von Memphis an, und konnte mit Recht von Plinius fossa ingens genannt werden, so wie dieser auch mit Recht fuit von ihm sagen konnte. Der Kanal Lycus führte das Wasser aus dem Nil in die See, und der sogenannte Josephskanal führte es aus dem See wieder in den Nil zurück. Auf diese Art ließen sich die Angaben der Alten so ziemlich mit dem, was wir jetzt noch vorfinden, vereinigen. Nach Pococke zieht sich vom jetzigen See Möris noch eine Art von Thal bis ans mittelländische Meer, welches die Araber Bahr bela ma, Fluß ohne Wasser, nennen. Vielleicht war es einer der alten Ausflüsse des Nils. Aegypt. Merkwürd. II, 88; Beschr. d. alt. Aeg. v. Ditmar, 2te Ausg. 97. 31.

Moeris (Aelius) Atticista, ein griechischer Schriftsteller, der zu den Zeiten des Kaisers Hadrian lebte, und ein Lexicon über die Wörter der griechischen Sprache und des attischen Dialects schrieb, welches Werk gewöhnlich den Titel führt: Μοίριδος Ἀττικιστὴ λέξεις Ἀττικῶν καὶ Ἑλλήνων oder Μοίρ. Ἀττ. Ἀττικῶν καὶ Ἑλλήνων κατὰ στοιχεῖον. Die vorzüglichste Ausgabe desselben ist die von Pierson unter dem Titel: Μοίριδος Ἀττικιστὴ λέξεις Ἀττικῶν καὶ Ἑλλήνων κατὰ στοιχεῖον, Moeridis Atticistae Lexicon atticum, c. notis Jo. Hudson etc. Secundum ordinem Msptorum restituit, emendavit, animadverss. illustravit Jo. Piersonus etc. Lugd. Bat. 1759. 8m. Fabric. Bibl. Gr. VI. p. 171. ed. Harl.

Moero, oder Myro, aus Byzanz, die Tochter, oder nach Andern die Mutter des Tragikers Homer, der unter Ptolem. Philad. lebte, die Gattin des Andronicus, eine epische, elegische und lyrische Dichterin. Sie schrieb ein Gedicht, Mnemosyne betittelt, aus dem Athenäus XI. p. 490. E. einige Verse anführt, und noch verschiedene andere. Was von ihr noch übrig ist, findet man gesammelt von Jo. Christ. Wolf in Poetriarum octo — fragmentis et elogiis. p. 26—37. Drei Gedichte von ihr mit einer dichterischen Uebersetzung und mit Anmerkungen von Wahl findet man auch im Magazin für alte, besonders morgenländische und biblische Literatur, Kassel 1787. Th. I. no. 1. Nach Pausanias Boeot. p. 721. war Myro nicht der Name einer Dichterin, sondern eines Dichters von Byzanz. Fabric. Bibl. Gr. II. p. 131. ed. Harl.

Moesi, ein thracisches Volk in Mösien, das hauptsächlich seine Sitze um den Fluß Cibrus (Zibriz, oder nach Andern Ischia) hatte. Es kam in der Lebensart meistens mit den Geten und Daciern überein.

Moesia, bei den Griechen auch Mysia und zum Unterschiede von dem asiatischen, auch Mysia Europaea genannt, eine Landschaft oberhalb Thracien und Macedonien und südlich von der Donau. Der Name scheint von dem celtischen Worte Möse, Sumpf, herzukommen, und daher Mösia der richtige zu sein. Diese Landschaft erstreckte sich von der Mündung der Save bis an den Pontus, so daß der Fluß die Abend-, das Meer die Morgengränze machte.

Digitized by Google

achte. Gegen Norden wurde sie von
r Donau, gegen Süden von dem Hä-
us begränzt. Der Fluß Ciabrus, die
eutige Zibriz, theilte das Land in zwei
heile, in den westlichen, Moesia
rima oder superior, und in den
tlichen, Moesia inferior oder se-
unda. In den ältesten Zeiten schwärm-
n die Scythen hier umher, mit de-
en sich dann die Geten, eine thraci-
he Nation, verbanden. Von dem
ltischen Volke der Skordisker wurden
ie Geten jenseit der Donau verdrängt;
och blieben noch einzelne Schwärme
erselben, z. B. die Mösi in Obermö-
en, die Triballi und Crobyci in Nie-
rmösien, zurück. Außerdem wohnten
och verschiedene Völkerschaften hier.
ie Ponti incolae waren Scythen,
ie Peucini, ein Zweig der Bastarner,
eutsche, die Dardani in Obermösien,
em heutigen Servien, Illyrier. Da
urch Augusts Siege die Skordisci ge-
hwächt wurden, so nahmen in dem
Maaße die scythischen und thracischen
Nationen zu. Endlich mußten sich
uch diese den Römern unterwerfen,
nd erhielten römische Statthalter. Vor-
iglich setzten Trajans Siege die Römer
n diesen Gegenden fest. Bald nachher
urden sie der Schauplatz der Einfälle
er Barbaren. Zuerst nahmen die slavi-
hen Jazyges, dann die Gepiden und
ndlich die Ostgothen davon Besitz, ver-
eßen es aber bald wieder. Nun ka-
en die Slaven, welche sich in Ober-
mösien vorzüglich festsetzten, und end-
ch nahmen das Land die Bulgaren ein,
in slavisches mit tatarischen und hun-
ischen Völkern vermischtes Volk, von
enen dasselbe auch noch größtentheils
ewohnt wird. Wegen der sonst hier
ohnenden Scythen nannte man Mö-
en auch Scythia Thracensis, minor,
nd in den Zeiten nach Trajan hieß es
uch Dacia Aureliani. Mösien macht
etzt die Landschaften Servien und
Bulgarien aus.

Moeso — Gothoni, ein Zweig
er Gothen, welche sich in Niedermö-
sien niedergelassen hatten. Zu ihnen
brachte der Bischoff Ulphilas im 6ten
Jahrhundert ein neues, für die gothi-
sche Sprache erfundenes Alphabet, das
aus dem griechischen und lateinischen zu-
sammengesetzt war. Mannert Geogr.
III, 634.

Moevium, ein Ort in Deutschland,
der nach den Zahlen des Ptolem. in
der Gegend des jetzigen Braunschweigs
zu suchen ist, und der einzige Ort bei
den Longobarden war. Mannert Geogr.
III, 558.

Mogontiacum, auch bei Einigen
Maguntiacum (Tacit. Itin.), die
Hauptstadt des römischen Germaniens,
die heutige Stadt Maynz. Sie war
eine sehr alte gallische Stadt, welche
die Römer nachher besetzten und be-
wohnten, ohne daß man jedoch von ei-
ner dahin abgeführten Kolonie Nach-
richten findet. Nach dem ersten Jahr-
hundert ward sie die Hauptstadt des
obern Germaniens. Es scheint, daß
Cäsar B. G. I, 31. unter sein „ad
Magetobria" bei welchem Ariovist
wieder über den Rhein setzte, das nach-
herige Moguntiacum verstanden habe;
wenigstens befanden sich die übrigen
Sueven, welche dem Ariovist noch fol-
gen wollten, gerade in dieser Gegend.
Caes. B. G. I, 54. — Drusus starb
hier, und erhielt auch hier sein Grab-
mal, bei welchem die Soldaten jährliche
Wettläufe und die gallischen Städte
Supplicationes hielten. Die Stadt
hatte dem Drusus seine Festungswerke
zu verdanken. Die Sueven, Alanen,
und Vandalen zerstörten sie im fünften
Jahrhundert.

Mola, eine Mühle. In den älte-
sten Zeiten wurde das Getraide entwe-
der roh genossen, oder geröstet, nachher
zerstieß man es in Mörsern. Aus die-
ser letztern Präparation entstand wahr-
scheinlich das Zermalmen der Körner
auf Handmühlen. In Asien, Aegyp-
ten und Griechenland findet man schon
in einem sehr hohen Alterthume Spu-
ren von Handmühlen. So z. B. ge-
denkt

Digitized by Google

denkt Homer einer solchen Mühle im Garten des Alcinous. Hom. Odyss. 11. v. 105. Im westlichen Europa aber wurden sie später bekannt. Die Arbeit in den Mühlen mußten die Sclaven verrichten (s. Servi); sie war außerordentlich hart und beschwerlich, und man legte sie daher den Sclaven als eine Strafe auf. Nach Hom. Odyss. 7. v. 101. mußten im Hause des Ulysses die Sclavinnen Weizen und Gerste auf den Handmühlen mahlen.

Der Sage nach soll Ceres das Mahlen des Getreides in Attika eingeführt haben, (Plin. H. N. VII, 56) d. h. vermuthlich nur, das Zermalmen der Körner zwischen zwei Steinen. Andere machen den Pilumnus zum Erfinder dieser Kunst. Nach Paus. III, 20. soll Myles, der Sohn des ersten lacedämonischen Königs Lelex, die Handmühlen bei den Griechen erfunden haben. Andere nennen ihn Mylas, und fügen hinzu, daß er von dem Vorgebirge Mylantia bei der Stadt Camirus auf Rhodus gebürtig gewesen sei. Steph. Byz. sub. v. Μυλαντεια. Noch Andere nennen ihn Mylantes, und schreiben ihm besonders die Erfindung der Stampfmühlen zu. Die Griechen nannten von ihm die Mühlen μύλωνες; oder vielleicht machte man, umgekehrt, aus dem Namen der Mühlen den Namen des Erfinders. — Sonst hatten die Mühlen, nach Verschiedenheit des Getreides, das darauf gemahlen wurde, verschiedene Benennungen, z. B. Χονδροκόπια, Ἀλφιτεῖα, Ζωτεῖα, Ζώντεια, Ζυτρεῖα u. s. w.

Man setzte auch über die Mühlen besondere Gottheiten: den Molitor, die Molä (Töchter des Mars, welche die Römer verehrten), den Promylius, dessen Statüe gewöhnlich vor den Mühlen stand. Pollux. VII, 11; Gell. XIII, 21; Suidas sub. v. Προμυλιος θεος. Der letztere Schriftsteller nennt auch den Eunostus als Gott der Mühlen und Gori will ihn auf einer antiken Gemme erkennen, worauf eine männliche weiß nackte Figur geschnitten ist, die in der Linken eine Korngarbe, in der Rechten ein Werkzeug hält, das aller Wahrscheinlichkeit nach eine Handmühle sein soll.

Der Gebrauch der Handmühlen dauerte vorzüglich bis auf Theodos d. Gr.; denn Ausonius, der unter diesem Kaiser lebte, berichtet, daß es zu seiner Zeit keine andere Mühlen mehr gegeben habe, als solche, die von Thieren in Bewegung gesetzt wurden.

Später als die Handmühlen kamen die Wassermühlen in Gebrauch. Wahrscheinlich wurden sie zu den Zeiten des Mithridates erfunden; denn nach Strabo soll neben der Residenz des Mithridates eine Wassermühle gestanden haben, woraus wenigstens folgt, daß es damals in Asien schon Wassermühlen gab. Lucretius gedenkt auch der vom Wasser getriebenen Räder und Schöpfräder. Pomponius Sabina setzt die Erfindung der Wassermühlen in die Zeiten des Julius Cäsar. Er sagt nämlich in seinen Anmerkungen zu Virgils Moretum, wozu er sich eines vollständigern Exemplars des Servius, als bisher gedruckt worden ist, bedient hat, daß kurz vor dem August, als die Schwibbogen (der Wasserleitungen) eingestürzt waren, zu Rom zuerst an der Tiber Wassermühlen angelegt worden sind. Hieraus erhellet, daß die Wassermühlen in Rom schon bei ihrer ersten Einführung, so wie nachmals, an den Kanälen standen, die das Wasser nach Rom führten, und da dieses Wasser von vielen Handwerkern und zu mancherlei Gebrauche genutzt wurde, so wurde die Verordnung gemacht, daß bei dessen Vertheilung die Mühlen allemal vorgehen sollten. Die meisten lagen unten am Berge Janiculus. Da sie nur von wenig Wasser getrieben wurden, und das Mahlen darauf also nicht gut von statten gehen konnte; so scheint hierin und vornämlich auch in der grossen Anzahl Sclaven und in deren wohlfeiler Unterhaltung der Grund zu liegen, warum die Erfindung dieser Maschinen nicht

Digitized by Google

nicht mehr benutzt und vervollkommnet wurde, so daß die mühseligen Hand- und Roßmühlen noch immer sehr stark im Gebrauch blieben. Die weitere Verbreitung des Christenthums und mit demselben auch mildrer Sitten machten den Gebrauch der Sclaven immer seltener, und nach Ausonius hörte man schon unter Theodos d. Gr. auf, Verbrecher zur Sclaverei zu verdammen und Mühlen durch Menschen treiben zu lassen. Indessen kamen doch die öffentlichen Wassermühlen erst unter Honorius und Arcadius vor, und die ältesten Gesetze, die ihrer gedenken (um das Jahr 398), zeigen deutlich, daß sie damals noch eine neue Anstalt waren, die man durch öffentlichen Schutz sichern mußte. Durch die von Belisarius um d. J. 536 erfundenen Schiffmühlen wurde der Gebrauch der Wassermühlen noch mehr erweitert. — Als Beweis, daß die Wassermühlen schon vor Augustus in Rom bekannt waren, kann ein artiges griechisches Epigramm von Antipater, der wahrscheinlich zur Zeit des Cicero lebte, dienen. Es heißt so: Höret auf, euch zu bemühen, ihr Mädchen, die ihr in den Mühlen arbeitet! Jetzt schlaft, und laßt die Vögel der Morgenröthe entgegen singen; denn Ceres hat den Najaden befohlen, eure Arbeit zu verrichten. Diese gehorchen, werfen sich auf die Räder, treiben mächtig die Wellen und durch diese die schwere Mühle.

Der Wassermühlen findet man nur sehr selten bei den Alten gedacht. Vitruv spricht davon B. X. c. 10. und nennt sie hydromylae, wie die besten Ausleger statt des gewöhnlichen hydraulae lesen. An der Welle des Wasserrades befand sich noch ein bezahntes, vertikalstehendes Rad, das sich mit dem Wasserrade zugleich umdrehete. Neben demselben befand sich ein größeres gleichfalls bezahntes horizontales Rad, das durch das verticale in Bewegung gesetzt wurde, und an dessen Axe oben die Haue (ferrea subscus) befestigt ist, welche den Läufer (mola) trägt, der also durch das horizontale Rad umgedreht wird. Ueber dem Laufe hing der Rumpf oder Trichter (infundibulum), worin das Getreide geschüttet wurde, welches denn auf demselben zwischen die Mühlsteine fiel. — Von römischen Mühlsteinen hat man noch ein Paar Ueberbleibsel zu Adel, in Yorkshire, zu Anfang dieses Jahrhunderts gefunden. Der eine Stein ist 20 Zoll breit, in der Mitte dicker als am Rande, also auf der einen Seite convex. Der andere hat dieselbe Bildung, aber am Rande diejenige Dicke, welche der andere nur am Mittelpunkte hat; auf letzterm erkennt man noch Einkerbungen. — Außer Vitruv findet man die Wassermühlen bei Plinius XVIII, 23. und Palladius I. c. 42. erwähnt. Ob die Römer auch Windmühlen gehabt haben, ist zu bezweifeln, weil Vitruv da, wo er alle bewegende Kräfte nennt, (IX. c. 6; X. c. 1. 15) und auch der Anwendung des Windes gedenkt, nicht ein Wort von Windmühlen erwähnt; eben so wenig gedenken ihrer auch Seneca (Nat. quaest. V. c. 18.) und Chrysostomus (in psalm. 134), ob sie gleich beide die Vortheile des Windes anführen. Busch Handb. d. Erf. Art. Handmühle; Wassermühle; Rode Uebers. d. Vitruv. II, 263.

Mola salsa, gerösteter und hernach gemahlner Dinkel oder Spelt, dem alten Getreide der Italiäner, oder mit Salz vermischtes Mehl oder Schrot, das man entweder allein den Göttern opferte, oder es auf das Haupt des Opferthiers, auf die Opfermesser und Altäre streuete. Val. Max. II, 5. 5. Daher kommt das Wort immolare, opfern, welches eigentlich bedeutet, jenes Opfermehl auf das Opferthier streuen. Auch zum Zaubergebrauch, der ein Opfer der Unterirdischen vorstellte, nimmt es Dido bei Virg. Aen. IV, 517. und die thessalische Zauberin Ecl. VIII, 83. Es scheint, Virgil leihet diese italische Sitte der Dido und der Thessalerin, so wie

Digitized by Google

wie Seneca in Oedip. II, 385. selbst den Griechen des homerischen Zeitalters; denn bei den Griechen war die mola salsa eigentlich nicht zum Opfer gebräuchlich. Das Getreide, woraus man die mola salsa machte, wurde von den ältesten Vestalinnen dazu so zubereitet, daß sie von den 7ten bis zum 14ten Mai die Aehren einen Tag um den andern dazu dörrten, und die Körner klein stießen, das Salz aber an den Lupercalien, Vestalien und den 13ten Sept. dazu thaten. Voß Uebers. d. Virg. Ged. Anm. ad Ecl. VIII. v. 83; Eilano röm. Alt. II. S. 348.

Molae, gewisse Göttinnen bei den Römern, welche man für Töchter des Mars hielt, und als Vorsteherin der Mühlen verehrte.

Moles Adriani, das große Grabmal, welches nach dem Muster des Mausoleums des Augustus der Kaiser Adrian sich erbauete. Es bestand aus einem großen Viereck in der Höhe eines Stockwerks, das von Parischem Marmor und von einer ungeheuren Dicke der Mauern aufgeführt war. Aus diesem Viereck erhob sich ein starker, oben zugewölbter Thurm, von der Weite eines Steinwurfs, auf dessen Gipfel vier vergoldete Pfauen und ein colossalischer vergoldeter Tannapfel standen. Dieser letztere ist im Belvedere noch zu sehen und war, wie die Pfauen, eine Anspielung auf den Atys und die Unsterblichkeit, die man nach mystischen Begriffen so auszudrücken pflegte. Kaiser Adrian und die Antonini lagen hier begraben. Im Kriege mit den Gothen vertheidigte man sich aus diesem Grabmale, wie aus einer Festung, und warf sogar viele Statüen, welche das Grabmal schmückten, auf die Feinde herab. Pabst Urban umschloß das Gebäude mit Wällen und Gräben, so daß es jetzt den Namen einer Citadelle verdient. Von der nahen Brücke di S. Angelo (s. Pons Aelius) heißt es jetzt die Engelsburg.

Molion, einer von den Söhnen des Eurytus, den Herkules tödtete, als er die Stadt Oechalia einnahm. Diod. Sic. IV. c. 37.

Molione, die Gemahlin Actors, welche mit ihm oder vielmehr mit Neptun den Eurytus und Ctеatus zeugte. Diese standen nachher dem Augias gegen den Herkules bei, wofür sie aber von letzterem auf dem Wege nach den isthmischen Spielen angefallen und getödtet wurden. Apollod. II, 7. 2. Als Molione dies erfuhr, so verlangte sie von den Einwohnern zu Argos, daß sie ihr den Herkules ausliefern sollten, und da dies nicht geschah, so bemühete sie sich, die Korinther dahin zu vermögen, daß sie keinen Argiver an den isthmischen Spielen Theil nehmen lassen sollten. Diese aber verweigerten auch ihre Bitte; und nun untersagte sie ihrem eignen Volke, den Elensern, unter den stärksten Verwünschungen, die Spiele jemals wieder zu besuchen, welchem Verbot diese auch Folge leisteten. Paus. Eliac. prior. c. 2.

Moliones, oder Molionidae, eine gewöhnliche Benennung der Söhne des Actor oder des Neptun und der Molione, von welcher sie jenen Namen führten. Sie hießen eigentlich Ctеatus und Eurytus (s. dies. Art.). Neptun schützte sie als Knaben gegen Nestorn, indem er sie mit einem Nebel bedeckte, und so dem Zorne desselben entriß. Hom. Iliad. λ. v. 749. Herkules tödtete sie in der Folge. Paus. Eliac. prior. c. 2.

Molochath, siehe Malva.

Molorchus, ein Einwohner von Kleonis, der, obgleich arm, den Herkules sehr gastfreundschaftlich aufnahm, und ihm sogar opfern wollte. Aber Herkules nahm diese Ehre nicht an, und befahl ihm, dieses Opfer dem Jupiter Soter zu bringen, wenn er in dreißig Tagen glücklich wieder kommen, und den nemäischen Löwen erlegt haben würde; käme er aber nicht wieder, dann möchte er es ihm, als einem Heros weihen.

Digitized by Google

wehen. Die dreißig Tage verflossen, und schon glaubte Molorchus, daß Herkules durch den Tod unter die Heroen versetzt wäre, und machte daher Anstalt, ihm als einem solchen zu opfern; aber unvermuthet kam er dazu, und nun wurde das Opfer dem Jupiter Soter gebracht. Apollod. II, 5. 1. Nach Serv. ad Virg. Georg. III, 19. war Molorchus ein Hirt und nach Philargyr. ad h. l. gar ein König. Bei Luctat. ad Stat. Theb. IV. v. 160. wird er für einen Wirter ausgegeben, dem Herkules nach seiner Rückkehr die ganze Gegend, wo der getödtete nemäische Löwe sich aufhielt, geschenkt und die er dann mit lauter Weinstöcken bepflanzt habe.

Molossi, eine von den drei Hauptvölkerschaften in Epirus. Sie bewohnte den untersten Theil, oder die Gegend von Ambracia (jetzt Larta). Bald nach dem trojanischen Kriege geriethen sie unter die Bothmäßigkeit ausländischer Könige, die unter dem Namen der Pyrrhiden oder Aeaciden berühmt sind, weil sie vom Pyrrhus, dem Sohne des Achilles, abstammten, der mit seinen Myrmidonen nach Epirus gegangen war, und die Molosser bezwungen hatte. Seine Nachkommen herrschten gegen 900 Jahre in ununterbrochener Linie über die Molosser, und machten dieses Volk zum herrschenden in Epirus. Die lange Dauer des molossischen Königreichs unter Einem Geschlechte fiel auch den Philosophen Griechenlands auf, und Aristoteles de rep. V. c. 11. sucht die Ursache davon in dem geringen Gebiete der ehemals dazu gehörigen Staaten. Wenn ein Fürst bei den Molossern zur Krone gelangte, so versammelte sich die Nation in einer der vornehmsten Städte. Nach den gottesdienstlichen Feierlichkeiten verpflichtete sich der Regent und die Unterthanen durch einen Eid bei den Altären der Götter; jener, den Gesetzen gemäß zu regieren; diese, nach den nämlichen Gesetzen den Thron zu beschützen. Plut. in Pyrrh. t. 1. p. 385. Dieser Gebrauch entstand bei einer merkwürdigen Umänderung in der Regierungsart und den Sitten der Molosser im 4ten Jahrh. v. Ch. G. Einer ihrer Könige hatte nämlich nur einen Sohn in sehr zartem Kindesalter hinterlassen. Seine Erziehung wurde einsichtsvollen Männern übertragen, welche ihn nach Athen brachten, und dort seinen Geist durch die Lehren der Philosophie ausbilden ließen. Nach der Rückkehr in seine Staaten setzte er freiwillig der königlichen Gewalt Schranken, und führte einen Senat, Gesetze und obrigkeitliche Aemter ein. Wissenschaften und Künste fingen nun an unter den Molossern zu blühen; das Volk ward sanfter und aufgeklärter, und behauptete seit der Zeit das Uebergewicht über die Völker in Epirus. Zu dem Geschlechte der äacidischen Könige gehörte auch der bekannte Pyrrhus, der mit den Römern Krieg führte. Seine Urenkelin, Deidamia, gab den Epiroten ihre Freiheit. Angch. Reis. III, 304 ꝛc.; Handbuch d. gr. Alt. f. d. Jug. S. 293 ꝛc.

Molossus, ein Beiname des Jupiter, den er von dem epirotischen Volke der Molosser führte, in deren Wäldern die Eichen Orakelsprüche gaben. Es soll auch daher der molossische Fuß unter die metrischen Sylbenmaaße gekommen sein, weil die Lieder in Jupiters Tempel nach einem solchem Metrum gesungen wurden.

Molossus, ein Sohn des Pyrrhus, des Sohns des Achilles, den er mit der gefangenen Andromache zeugte. Er erhielt nach des Helenus, seines Stiefvaters, Tode die Regierung über die Molosser, welche von ihm den Namen bekommen haben sollen; ungeachtet Helenus selbst einen Sohn, Cestrinus, hatte, der mit einigen Epiroten über den Fluß Thamis zog, und das Land daselbst nach sich benannte. Paus. Att. c. 11; Steph. Byz. in Καμμανια.

Molpadia, eine von den drei Töchtern des Staphylus und der Chrysothemis. Sie sollte mit ihrer Schwester Parthenos den von ihrem Vater erfundenen

Digitized by Google

denen Wain in Acht nahmen; als sie aber beide einschliefen, wurden die Weingefäße von Schweinen umgestoßen, worauf sie sich aus Furcht vor ihrem Vater ins Meer stürzten. Apollo, der ihre dritte Schwester, Rhöo, liebte, rettete sie jedoch vom Tode, und brachte sie nach dem Chersonesus, wo die Molpadia unter dem Namen Hemithea zu Castabo göttlich verehrt wurde. Diod. Sic. V. c. 63. Siehe Hemithea.

Molpeus, ein Chaonier aus Afrika, der sich mit unter dem Haufen des Phineus befand, welcher den Perseus angriff. Perseus verwundete ihn in den Fuß, und er mußte sich mit der Flucht retten. Ovid. Met. V. v. 163 et Regius ad h. l.

Molus, ein Sohn des Mars, den er nebst [illegible] Evenus, Pylus und Thestius mit der Demonice, des Agenors und der Epicaste Tochter, zeugte. Apollod. I, 7. 7.

Molus, nach Apollod. III, 3. 1. ein Sohn des Deucalion, Enkel des Minos II. und Bruder des Idomeneus; nach Diod. V. c. 80. aber ein Sohn des Minos II. und Bruder des Deucalion. Darin stimmen aber alle Schriftsteller überein, daß er der Vater des Meriones war.

Μολυβδομαντεια, eine Art Wahrsagung bei den Griechen aus den Gestalten, und Bewegungen, die das geschmolzene Blei zeigte. Pott. Arch. I, 768.

Μολυβδίδες, oder Μολυβδιναι σφαῖραι, bleierne Kugeln, welche die Alten aus den Schleudern warfen, und die bisweilen ein attisches Pfund oder 100 Drachmen wogen. Pott. Arch. II, 94.

Molycria, eine Seestadt der Aetolier, auf dem Gebirge Antirrhion, beim Eingange in die Bay von Korinth (Golfo di Lepanto), das heutige Castel von Rumili, oder die nördliche der Dardanellen von Lepanto.

Momemphis, die Hauptstadt des momemphitischen Nomos in Unterägypten, am westlichen Ufer des westlichen Nilarms, nach Andern, am östlichen Ufer des Sees Mareotis. Man verehrte hier die Kuh und die Venus. Nach Herodot II, 163. wurde hier das Schicksal des Apries entschieden, und Psammetich überwand bei derselben seine Mitregenten. D'Anville hält sie für das heutige Memf oder Menuf.

Momus, ein Sohn der Nacht (Hes. Theog. 214), und des Schlafes (nach Nat. Com. IX. c. 20); oder nach Hesiodus ein Bruder des Schlafes. Nach Lucian. Deor. conc. II. p. 709. tadelte er alles, was die Götter und Menschen thaten. Als einst Neptun, Vulkan und Minerva mit einander in Streit geriethen, wer von ihnen das Nützlichste erfunden könnte, und Neptun einen Ochsen, Vulkan einen Menschen, Minerva aber ein Haus hervorbrachte; so wurde Momus zum Schiedsrichter erwählt. Nat. Com. IX. c. 20. Er sprach aber den Preis keinem von ihnen zu, sondern tadelte jeden, den Neptun, daß er dem Ochsen nicht die Hörner an die Brust gesetzt habe, weil er sich ihrer dann mit größerer Gewalt zum Stoßen würde haben bedienen können (Aristot. ap. eumd. l. c.); den Vulkan, daß er seinem Menschen kein Fenster in die Brust gesetzt habe, damit er seine List und Betrügerei nicht im Herzen verbergen könne (Lucian. Hermot. T. I. p. 518), und die Minerva, daß man ihr Haus nicht umdrehen könne, damit man, wenn man auf der einen Seite einen bösen Nachbar hätte, es umkehren und sich einen bessern erwählen könne. Polycharm. ap. Nat. Com. l. c. Auch die Venus wurde von ihm getadelt, daß sie im Gehen mit ihren Sandalen so klappere. Philostr. ap. Chartar. Imag. 77. — Man stellte den Momus als eine hagere Person vor, mit bleichem Angesicht, immer offenem Munde und zur Erde niedergeschlagenen Blicken. Epigramm. Graec. ap. Chartar. Imag. 77. In einem Epigramm des Komikers Alcäus Anth. I. II. 4. wird

wird er mit Flügeln abgebildet. Voß ythol. Br. II, 33.

Mona, eine kleine Insel an der Küe von Britannien im hibernischen Meere n der Küste der Ordovices. Ihre Eroberung durch den Suetonius Paullus erzählt Tac. Ann. XIV, 29; Agric. 14. 18. Um sie von der folenden zu unterscheiden, heißt sie auch Mona Taciti bei den neuern Geographen. Das heutige Anglesey.

Mona, auch Monaoebia, Monaina, Monapia, Menavia und Moa Caesaris genannt, eine Insel im ibernischen Meere, nördlich von der vorigen. Sie war der Hauptsitz der Druiden, wie Caes. B. G. V, 13. beeugt. Jetzt Man.

Monalus, ein Fluß in Sicilien, der aus den heräischen Bergen entspringt und gegen Norden ins Meer fällt. Oestlich von Cefalu.

Moneta, siehe Isis et Serapis.

Moneta, nach Einigen im Lateinischen so viel als Mnemosyne im Griechischen (Munker. ad Hyg. praef. p. 3.), also auch die Mutter der Musen, die sonst wohl für eine Tochter des Aethers und der Erde ausgegeben wird.

Moneta, ein Beiname der Juno, unter dem sie zu Rom in der 8ten Region ihren besondern Tempel hatte. Nardin. V. c. 16. Er wurde vom L. Furius Camillus, als er Dictator im Kriege gegen die Lateiner war, angelobt, worauf der römische Senat zwei Männer erwählte, welche ihn auf der Stelle, wo das Haus des M. Manlius auf dem tarpejischen Felsen gestanden hatte, aufbauen ließen. Liv. VII. c. 28; Ovid. Fast. VI. v. 183. Auch der Prätor C. Cicereius versprach ihr in der Schlacht mit den Korsen, einen Tempel (Liv. XXXII, 7); man findet aber keine Nachrichten, wann und wo derselbe erbauet worden ist. Nach Cic. de divinat. I. c. 45. kommt der Name von monere, erinnern, ermahnen, her, weil die Juno einst bei einem Erdbeben den Rath gab, die Götter mit einem trächtigen Schweine zu versöhnen; oder nach Suidas in Μονήτα, weil sie, als es den Römern im Kriege mit dem Pyrrhus und den Tarentinern an Gelde fehlte, ihnen rieth, sich der Gerechtigkeit in ihrem Kriege zu befleissigen; denn alsdann würden es die Götter ihnen an nichts fehlen lassen. Da dieses nun glücklich eintraf, so wurde nachher festgesetzt, daß in ihrem Tempel das Geld sollte ausgemünzt werden. Man erzählt, daß, als ihre Statüe von Veji nach Rom gebracht werden sollte, ein Soldat sie gefragt habe, ob sie mit wolle, worauf sie geantwortet haben soll, daß sie wolle (Lactant. Inst. II. c. 7. §. 11); Livius aber (L. V. c. 22) erzählt dies von der Juno selbst. Ihr Fest feierte man am 1ten Juni, weil an diesem Tage ihr Tempel eingeweihet worden war. Macrob. Sat. I, c. 12. Man sieht sie oft auf Münzen vorgestellt in der Kleidung einer Matrone, in der linken eine Wage und im rechten Arme ein Füllhorn haltend; zu ihren Füßen liegt ein Haufen Geld. Bisweilen steht sie zwischen dem Jupiter und Herkules, der eine Kugel in der Hand hat, z. B. auf den Münzen Diocletians und Maximinus.

Monetae, Münzen. Ursprünglich wurde der Handel durch Tausch getrieben, indem man Waare gegen Waare gab. Insbesondere bediente man sich der Thiere, um gegen sie andere Waaren einzutauschen, denn Heerden waren der ganze Reichthum der alten Völker. Hierauf spielen viele griechische Wörter an, die den Begriff des Kaufens in sich schliessen, z. B. ἄρνυσθαι (von ἀρς, ἄρνος, ein Lamm), eigentlich gegen ein Lamm umtauschen; ὠνεῖσθαι (von ὠνος, ein Esel), gegen einen Esel umtauschen, πωλεῖσθαι (von πωλος, ein Füllen), gegen ein Füllen umtauschen. Ueberhaupt pflegte man auch den Werth der Dinge nach Schaafen oder Rindern zu schätzen; Ἐννεάβοιον heißt daher, was 9 Rinder, Ἑκατόμβοιον, was 100 Rinder werth ist. Mit dem Verkehr

Digitized by Google

kehr durch Tausch waren indessen zu viel Schwierigkeiten verbunden, als daß man nicht bald auf bequemere Handelsmethoden hätte denken sollen. Diese fand man nach Entdeckung der Metalle in der Anwendung derselben als Zeichen für den Werth der zu kaufenden Waaren. Die Schönheit der Metalle, ihre Härte, und der Umstand, daß man sie in kleinern und größern Stücken haben konnte, machten sie vor allen andern Dingen vorzüglich geschickt dazu, Symbole für den Werth der Dinge abzugeben. Anfänglich bediente man sich ihrer auch noch als einer Waare, und bestimmte ihren Werth nach dem Gewichte; aber endlich erfand man die noch bequemere Methode, kleinen Stückchen Metall gewisse Zeichen einzudrücken, wodurch die Feinheit, das Gewicht und also auch der Werth derselben bestimmt wurde, so daß dadurch der Handel um vieles erleichtert und auch manchen Betrügereien vorgebeugt wurde. Wahrscheinlich galten solche ohne alle Kunst geprägte Münzen Anfangs nur in dem Lande, wo sie geprägt wurden, so daß beim auswärtigen Handel das Wägen des Metalls noch eine Zeitlang üblich blieb, bis man sich allmählich über die Größe, den innern Gehalt und die äusserliche Schätzung der Münzen verglich, und sie immer allgemeiner als Vorstellungszeichen des Werths der Waaren in Handel und Wandel einführte. Nach und nach fing man auch an, die Gestalt des Umkreises der Münzen zu bestimmen. Man wählte die runde Form, als die bequemste, obgleich auch nachher noch viereckige und anders geformte Münzen geprägt wurden. Die stumpeln Zeichen der ersten Münzen veränderte man in der Folge in Aufschriften, die Aufschriften in Legenden (Umschriften), setzte die Bildnisse obrigkeitlicher Personen, Gottheiten u. s. w. und andere Figuren bei, bis endlich die Münzen diejenige Vollkommenheit des Gepräges erhielten, die wir noch jetzt an den Ueberbleibseln derselben aus dem Alterthume bewundern. Der Nutzen, den die Erfindung der Münzen gewährte, war so groß und so einleuchtend, daß man die Ehre derselben dem Saturnus, Janus und andern Gottheiten zuschrieb. Wann eher man angefangen habe, die Metalle als Münzen auszuprägen, läßt sich aus Mangel alter Nachrichten nicht bestimmen. Gewiß ist es, daß man in den Zeiten Homers noch den Tauschhandel von Waaren gegen Waaren betrieb. So giebt Homer den Werth eines großen ehernen Dreifußes auf 12 Ochsen, eines Weibes, die viele brauchbare Handarbeiten versteht, auf 4 Ochsen an. Nach. Herodot. I. c. 94; II. c. 35. sollen die Lydier die ersten Gold- und Silbermünzen geprägt haben. Diese Angabe scheint durch eine alte Silbermünze bestätigt zu werden, die sich im Kabinet des Grafen von Pembrok befindet, und auf der einen Seite einen bärtigen, größtentheils verhüllten Mannskopf, auf der andern aber das Monogramm

hat, welches Spanheim für die Anfangsbuchstaben des Namens Atys hält. Dagegen aber glauben Andere, daß es die beiden Konsonanten A und T aus dem Namen Alyattes bedeute. Allein, wenn man auch zugiebt, daß diese Münze vom Atys ausgeprägt worden sei, giebt es nicht mehrere Könige dieses Namens in Lydien? Wem soll man sie also beilegen? Dem uralten Atys, dem Stifter des atyadischen Geschlechts der lydischen Könige? Oder dem jüngern Atys, dessen Sohn eben jener reiche Pythius war, der die Armee des Xerxes bewirthen und ihm selbst 2000 Talente Silbers und beinahe 4 Millionen goldener Stateren, die das Gepräge des Darius hatten, schenken konnte? — Andere glauben, daß die Aegypter zu der Zeit, als die großen Pyramiden erbauet wurden, ja schon zu Abrahams und Jacobs Zeiten, eigentliche Münzen gehabt haben; aber wenn sich auch beweisen ließe, daß die Aegypter sich damals schon Stücken Gold und Silber zum Bezahlen der Waaren bedient haben, so folgt doch daraus

Digitized by Google

daraus noch nicht das Dasein ausgeprägter Münzen. Ueberhaupt findet man keine ägyptische Münze, die über das Zeitalter der Ptolemäer hinausreichte. Diodor führt zwar ein ägyptisches Gesetz an, nach welchem falschen Münzern beide Hände abgehauen werden sollten; aber er sagt nichts von der Zeit, wann dieses Gesetz gegeben wurde. Winkelmann Gesch. d. K. S. 67. zweifelt sogar, ob die alten Aegypter jemals eigentliche Münzen gehabt haben. — Man legt ferner die Erfindung der Münzen einem thessalischen Fürsten Itonus bei, der ein Sohn des Amphictyon und Enkel des Deukalion gewesen sein soll; aber der Gewährsmann dieser Meinung ist ein Dichter, Lucanus. Pharsal. VI. v. 402. Endlich wollen noch Andere, daß die Athenienser schon in den ältesten Zeiten gewisse mit einem Ochsen bezeichnete Münzen gehabt haben, welche sie Βῶς genannt hätten. Dies ist zum Theil wahr; aber unrichtig ist es; wenn man vorgiebt, daß diese Münzen schon zur Zeit des trojanischen Krieges existirt haben; denn Homer Iliad. VI, 236; VII, 474. versteht unter βῶς natürliche Ochsen, und die Wörter ἐννεάβοιον und ἑκατόμβοιον beziehen sich blos auf die damalige Art, den Werth der Dinge nach Ochsen zu schätzen.

Für die älteste griechische Münze, die wir haben, halten Einige die im königlichen preußischen Münzcabinet befindliche, welche auf der einen Seite das Bild eines langen, bäuchigen, mit Handhaben versehenen und gerieften Gefäßes hat, über dem eine Weintraube steht, und die Inschrift ΦΙΔΟ sich befindet. Auf der andern Seite ist ein länglichrunder Schild, der auf beiden Seiten ausgeschnitten ist, und in der Mitte etwas enge zuläuft. Der Inschrift wegen hält man sie für eine Münze des argivischen Königs Phidon, der fast 900 Jahr vor Chr. G. lebte, und von dem die Marmora Oxoniensia sagen, daß er silberne Münzen auf der Insel Aegina habe ausprägen lassen. Sperling und Spanheim halten sie für jünger; Begerus, Wachter und Schott suchen sie aber zu widerlegen. So viel ist indessen gewiß, daß es damals und auch wohl noch 100 bis 200 Jahr früher schon geprägte Münzen in Griechenland gegeben habe. Von einigen Münzen der macedonischen Könige, die wir noch besitzen, kann man ihr hohes Alterthum mit Zuversicht angeben. Einige von Alexander I. und Archelaus I. reichen in das fünfte Jahrhundert v. Chr. G. Außerdem giebt es eine große Anzahl von Städtemünzen, besonders aus Großgriechenland und Sicilien, deren Gepräge und Aufschrift ein noch höheres Alterthum zeigen. So hat man noch eine Münze der Stadt Sybaris, auf deren einen Seite ein Ochs erhaben, auf der andern vertieft vorkommt, (eine in den ältesten Zeiten in Großgriechenland gewöhnliche Art zu schlagen) mit der Aufschrift VM. Die Form dieser Buchstaben deutet auf Zeiten, wo man M statt Σ und V statt Y und nach der orientalischen Manier von der Rechten nach der Linken zu schrieb; also bedeutet die Aufschrift ΣΥ, die Anfangsbuchstaben des Namens Συβαρις. Sehr alt muß diese Münze sein; aber genau läßt sich doch nicht aus Mangel anderer Data ihr Zeitalter bestimmen.

Was die Metalle betrifft, aus welchen man die Münzen prägte, so nahm man dazu Gold, Silber, Erz, Kupfer, auch wohl Eisen, Zinn, Blei; ja, im Nothfall bediente man sich selbst solcher Dinge zu Münzen, die keine Metalle sind. Goldmünzen waren bei den Griechen schon in den frühesten Zeiten gewöhnlich, weil sie dieses Metall theils aus ihrem eignen Lande, theils aus den benachbarten asiatischen und europäischen Gegenden sehr frühzeitig in ziemlichen Ueberfluß bekamen. Man nahm zu Münzen das feinste Gold, daher sich auch die noch vorhandenen griechischen Goldmünzen im schönsten Glanze erhalten haben. Bisweilen wurde aber auch das Gold mit Zusatz ausgeprägt, wenn Kriege und andere

Digitized by Google

andere unglückliche Zufälle einen Mangel desselben verursacht hatten. Ob es gleich außer Zweifel ist, daß in Griechenland sehr viele Goldmünzen vorhanden waren, so haben sich doch nur wenige bis auf unsere Zeiten erhalten. Vielleicht rührt es mit daher, weil die Römer zu einer gewissen Zeit die Goldmünzen Griechenlands einwechselten und einschmolzen. Auch das Silber wurde sehr fein ausgeprägt, bisweilen aber mit mehr oder weniger Zusatz, besonders die kleinern Silbermünzen. Von griechischen Silbermünzen haben sich mehr als von Goldmünzen erhalten. — In etwas spätern Zeiten fing man auch an, Münzen aus Kupfer und zwar bald rein, bald mit Zusatz zu prägen. Die meisten Kupfermünzen waren kleine Scheidemünzen. Aus den Fröschen des Aristophanes erhellet, daß man im 3ten Jahre der 93ten Olymp. zu Athen angefangen habe, Kupfermünzen zu prägen, oder wenigstens doch zuerst von so schlechtem Gehalt und Ansehen und nach Aristoph. Ἐκκλησ. v. 816. scheinen sie bis ins 4te Jahr der 96ten Olymp. im Gange gewesen zu sein. Ob nachher wieder Kupfermünzen in Athen üblich geworden sind, läßt sich bezweifeln, weil die gewöhnliche Scheidemünze auch von Silber war. In andern Gegenden Griechenlands sind aber zuverläßig Kupfermünzen im Gange gewesen, wie die nicht unbeträchtliche Anzahl, die man noch davon hat, beweiset. Da bekanntlich das Kupfer leicht vom Rost angegriffen und zerstört wird, so würden wir eigentlich wenig noch gut erhaltene Kupfermünzen haben, wenn nicht bisweilen manche Stücke unter einer Erde gelegen hätten, die ihnen eine so dünne Hülle umlegte, daß auch die feinsten Nüançen des Gepräges dadurch unbeschädigt erhalten worden sind. Die Farbe dieser der Kunst unnachahmlichen Hülle ist bald dunkelbraun, bald vom hellsten Grün, bald Veilchenblau, bald Türkisfarbe, und hat wegen ihres Glanzes den Namen Firniß erhalten. So bedeckte Stücke haben einen vorzüglichen Werth. — Nach Einigen soll man auch Münzen aus korinthischem Erz geprägt haben, aber da das korinthische Erz nach Plinius auch Gold enthielt, und die dafür gehaltenen Münzen bei vorgenommener Scheidung keine Spur davon gezeigt haben: so ist dies unrichtig. Auch erwähnen die Alten nie solcher Münzen. Eiserne Münzen waren nach Lycurgs Verordnung vorzüglich bei den Lacedämoniern gewöhnlich, welche sie von außerordentlicher Schwere ausprägten; desgleichen auch bei den Byzantinern, nach Aristoph. in Nub. v. 248. und Hesychius v. Σιδάρεοι. Bleierne Münzen sollen wenigstens bei den Römern sind geprägt worden; eigentlich waren es aber keine Münzen, sondern das, was wir jetzt Marken oder Zahlpfennige nennen. Zinnerne Münzen soll der Tirann Dionysius von Syracus einst bei großem Mangel an Silber haben prägen und bekleiden lassen, sie statt der silbernen zu gebrauchen. Pollux. IX, 6; Aristot. Oeconom. lib. 2. — Außer dem Metall machte man auch Münzen von andern Materien. Plato erzählt von den Karthaginensern, daß bei ihnen einst etwas, das die Größe eines Staters hatte, und das Niemand, als die dazu bestellten Personen, kannte, in ein kleines Stück Leder gewickelt, versiegelt und so als eine gangbare Münze gebraucht worden sei. Plat. in Eryxia. Nach Suidas sollen auch die Römer vor Numa lederne Münzen gehabt haben. Man findet auch, daß Rinde, Schilf, Korallen, Muscheln, Scherben u. dgl. die Stelle der Münzen vertreten haben. Dies ist aber theils nicht unter den Griechen, sondern bei wilden barbarischen Völkern, theils im entferntesten Alterthume, theils in dringenden Nothfällen geschehen.

Die gangbarsten, in Handel und Wandel gebräuchlichen Münzen bei den Griechen waren von Gold, Silber oder Kupfer. Ihre Größe war nach Maaßgabe ihres Werths sehr verschieden: Indessen

Digitized by Google

ssen waren überhaupt die alten Mün-
n lange nicht so groß und dick, wie
e unsrigen. Selten findet man eine
tike Münze, die das Maaß von 3¼
aumen überschreitet. Indessen gab
auch griechische Münzen von aus-
ehmender Größe, die aber nicht als
ngbare Münze geschlagen wurden,
ndern um das Andenken merkwürdi-
er Personen und Begebenheiten zu er-
alten; sie kamen also mit unsern Me-
aillen überein. Bei Vaillant und
Spanheim findet man viele solcher Mün-
n angeführt. Zu ihnen gehören auch
ie von den Italiänern sogenannten
Medaglioni contorniati, welche sich
nter andern durch den am äußern
Rande herumlaufenden, etwa zwei Li-
ien breiten Zirkel, der durch einen
iemlich tiefen Einschnitt von dem übri-
en Gepräge abgesondert ist, unterschei-
en. Mahudel des medailles con-
orniates im 5ten Th. der Histoire
le l'Acad. des Inscriptions S.
84 ꝛc. zeigt aus verschiedenen Grün-
en, daß diese Münzen nicht im Han-
el und Wandel gebraucht worden sind.
Spanheim und Jobert Notit. rei num-
mariae p. 36. setzen die Zeit, wo
e gebraucht wurden, weit zurück. Nach
etzterm soll man sie schon in Griechen-
and gebraucht haben, um das Anden-
en großer Männer und berühmter
Kämpfer in den öffentlichen Spielen
u erhalten; zu Rom sollen sie schon
m 1ten und 2ten Jahrhundert nach
C. G. geschlagen worden sein. Ma-
hudel aber setzt ihren Ursprung erst ins
dritte und die Mitte des vierten Jahr-
hunderts, und seine Gründe scheinen
das Uebergewicht zu haben. Vermuth-
ich dienten diese Münzen auf irgend
eine Art nur zu den circensischen Spie-
en, weil diese die meisten Bilder dazu
lieferten. Sie waren alle von Kupfer,
von sehr flachem Gepräge und in An-
sehung des Geschmacks und der Kunst
von keinem sonderlichen Werth.

Die allgemeine Benennung der grie-
chischen Münzen war: νομίσματα,
χρήματα, κέρματα; mit dem erstern
Namen bezeichnete man eigentlich alle
nach gewissen Vorschriften gesetzmäßig
geprägte Münzen, mit dem andern
entweder wirkliches Geld oder was Gel-
deswerth ist und mit dem dritten
mehrentheils kleine Scheidemünze. Von
Benennungen einzelner Münzsorten gab
es fast unzählige. Man gab ihnen Na-
men nach Verschiedenheit des Metalls,
woraus sie geprägt wurden; oder nach
dem verschiedenen Gewicht, das sie hat-
ten, oder von dem Lande und Staate,
wo sie gemünzt wurden, oder von den
Königen, die sie prägen ließen; oder
von den darauf abgebildeten Gegenstän-
den. So nannten die Athenienser ihre
Münzen γλαυκες, Nachteulen, weil
dieser Vogel auf der Rückseite abgebildet
war. Im Peloponnes gab man aus
eben dem Grunde einer Münzsorte den
Namen Schildkröte. Die Perser nann-
ten ihre Münzen Bogenschützen, und
in Kleinasien gab es Münzen, die Ki-
stenträger, cistophori, genannt wurden,
weil die geheimnißvolle Kiste des Bacchus
auf ihnen abgebildet war.

Der Inhalt der alten Münzen bestand
aus Bildern und Aufschriften, die auf
ihrer Vorder- und Rückseite vorkommen.
Selten ist die Rückseite ganz leer; öfters
erscheint auf derselben eine unregelmäßi-
ge Vertiefung, und dies ist allemal
ein Zeichen des hohen Alters, da man
noch nicht wußte, die Münzen auf bei-
den Seiten zu prägen. Ueber das Ge-
präge der Münzen siehe den Art. No-
tae pecuniariae.

Die Werkstäten, wo die Münzen
geprägt wurden, nannten die Griechen
σημαντήριον und ἀργυροκοπεῖον,
und diejenigen, welche sich überhaupt
mit dem Schmelzen der Metalle, dem
Formen und Prägen der Münzen beschäf-
tigten, hießen nach Suidas οἱ περὶ τὸ
νόμισμα τεχνῖται. Ueber sie alle waren
Münzwaradeins, ἀργυρογνώμονες,
δοκιμαςαὶ, gesetzt, die dahin sehen muß-
ten, daß die Münzen von gehörigem
Schrot und Korn waren, das festge-

Digitized by Google

setzte Gewicht und das rechte Gepräge hatten. Dennoch gab es auch bei den Griechen oft falsche Münzen, welches die auf dieses Verbrechen gesetzten Strafen und die häufig vorkommenden Benennungen falscher Münzen beweisen. Sie hießen νομισμάτα κίβδηλα, κεκιβδηλευμένα, παρακεχαραγμένα, παρεγγεγραμμένα, παράτυπα, παράσημα, ἐξδωλομένα. u. s. w. Die meisten dieser Namen beziehen sich auf das fehlerhafte und minder feine Gepräge, das diese Münzen wegen ihres schlechten Gehalts zu haben pflegten, und worin der Betrug kennbar war.

Einige Namen von Münzen, die bei alten Schriftstellern vorkommen, müssen von wirklich gangbaren, andere nur von eingebildeten Münzen verstanden werden. Zu den wirklichen Münzen der Griechen gehören Λεπτὸν, Χαλκὸς, Ὀβολὸς, Δραχμὴ und die davon benannten größern und kleinern Münzen, z. B. ἡμίδραχμον, δίδραχμον, τρίδραχμον, τετράδραχμον, πεντάδραχμον u. s. w.; ferner στατὴρ und χρυσοῦς. Ob πεντηκοντάδραχμον eine wirkliche Münze gewesen sei, wird bezweifelt, denn wenn man die Drachme auch nur ganz gering zu 3 ℳ schätzt, so müßte sie 6 ℛℓ und 6 ℳ gegolten haben, folglich von einer wirklich unbequemen Größe gewesen sein. Eingebildete Münzen der Griechen waren Μνᾶ oder Mina, und τάλαντον. Man sehe von diesen einzelnen Münzen die besondern Artikel.

Mit der Zeit änderten sich die Namen der griechischen Münzen so sehr, als sich ihr Gepräge von einem Zeitalter zum andern verschlimmerte, und ihr innerer Gehalt abnahm. Diese veränderten Namen muß man kennen, um die spätern griechischen Schriftsteller zu verstehen. Einige der spätern Münznamen sind zwar ursprünglich griechisch, haben aber eine den alten Griechen unbekannte Form und Bedeutung. Hierher gehören: 1) Νομίσμα, welches oft eine goldene Münze bedeutet, und daher den Silbermünzen entgegengesetzt ist; 2) Χρύσινος statt des χρυσοῦς der Alten; 3) Τετράτυρον, eine Goldmünze von sehr feinem Golde, sonst χρυσὸς ἀπέφθος genannt; 4) Τάλαντον bedeutete unter den spätern byzantinischen Kaisern eine Münze von 10 oder 20 ℛℓ an Werth, welche aber den Namen hatte, weil sie eben so 6000 λεπτὰ galt, wie das attische Talent 6000 Drachmen werth war. 5) Ἑξάγιον, auch ξάγιον, weil ς soviel als ξξ (6) bedeutet; es war soviel als sextula oder solidus, der 6te Theil einer Unze; 6) Τρικέφαλα, sc. νομίσματα; 7) Φόλλις (s. dies. Art.); 8) Ἥμισυ, τριμίσιον, τετάρτηρον waren Benennungen solcher Münzen, die ½, ⅓ oder ¼ von größern goldenen, silbernen oder kupfernen Münzen werth waren; 9) Ἄσπροι; 10) Στάμενα; 11) Κεράτον (s. dies. Art.). Zu den spätern Münz-Namen gehören auch einige, welche sich auf die Gestalt oder das Gepräge derselben beziehen, z. B. μῆλα, die das Gepräge eines Lammes hatten; καυκία von καυκᾶν, i. e. κύλιξ, ein Becher, wie es Suidas erklärt, weil sie das Gepräge eines Kelchs hatten, oder hohl, wie ein Kelch gebogen waren; τετράγωνα, viereckige Münzen. — Andere Namen der spätern griechischen Münzen kommen aus dem lateinischen her, z. B. ἀσσάριον, δηνάριον, κοδράντης, μιλιαρήσιον u. dergleichen. Siehe d. besondern Artikel.

Der Werth der alten griechischen Münzen war nicht zu allen Zeiten gleich. Bisweilen wurden sie in Ansehung ihres innern Gehalts etwas schlechter geprägt, und behielten doch ihren vorigen Werth; bisweilen legte man den Münzen einen höhern Werth bei, ohne ihren Gehalt zu verändern. Der erste Fall fand statt, als Solon die Mina, welche vorher nur 75 Drachmen galt, auf 100 Drachmen setzte, so daß aus einer Mine

Digitized by Google

25 Drachmen mehr ausgeprägt wurden. Solon that dieses den armen Bürgern, welche Schulden hatten, zum Vortheil. In andern Fällen wurden die Münzen verschlechtert, z. B. in Athen um die 93te Olympiade, worüber Aristophanes in Ranis klagt. Sehr oft wurde auch das Verhältniß des Goldes gegen das Silber verändert. Gewöhnlich verhielt sich das Gold zum Silber wie 1 zu 10, so daß ein Talent, eine Drachme in Gold, 10 Talente, 10 Drachmen in Silber galt. Ein andermal war das Verhältniß wie 1 zu 12, daher Plato in Hipparcho das Gold in Vergleichung mit dem Silber δωδεκαζάσιον nennt; ferner wie 1 zu 12½, vermuthlich unter den ersten römischen Kaisern; wie 1 zu 15 bei den Römern, als sie zuerst anfingen, Goldmünzen zu prägen. Zu Konstantins Zeiten war gar das Verhältniß wie 1 zu 21.

Was den Werth der griechischen Münzen betrifft, so sehe man davon die einzelnen Artikel.

Wir kommen nun zu den Münzen der Römer. Diese hatten anfänglich eben so wenig gemünztes Geld, wie die Griechen und andere alte Völker; sondern sie tauschten entweder Waaren gegen Waaren um, oder sie gebrauchten Stücke rohes Erz oder anderes Metall von einem gewissen Gewichte. Daher kommts, daß die verschiedenen Namen des Geldes auch Gewichte bedeuten, daß pendere, wägen, statt solvere, bezahlen gesetzt wird; daher stipendium (a stipe pendendo) der Sold der Soldaten, weil er anfänglich gewogen und nicht gezählt wurde. — Die Römer nannten ein Geldstück numus oder numisma, von dem griechischen Worte νομος, Gesetz, weil sein Werth durch das Gesetz bestimmt wurde; ferner moneta, von Monere, erinnern, weil es durch das Gepräge, die Größe, oder andere beigelegte Zeichen seinen Werth angab; pecunia, von pecus Vieh, weil nach Plinius die ältesten Münzen einen Ochsen oder ein Schaaf zum Gepräge hatten. Außerdem wurde auch aes oder im plur. aera für Geld überhaupt gebraucht (Hor. Art. poet. v. 345; Ep. I, 7. 23), weil die ersten Münzen aus Erz geprägt wurden.

Servius Tullius ließ zuerst Geld aus Erz münzen. Plin. XXXIII, 3. Nach Suidas, v. Ἀσσάρια, sollen die Römer vor Numa lederne Münzen gehabt haben. Von Servius an bis A. U. 484, 5 Jahre vor dem punischen Kriege, oder nach Andern bis A. U. 498. prägte man das Geld nur aus Erz; in dem angegebenen Jahre aber fing man auch an aus Silber Münzen zu prägen und 62 Jahre nachher aus Gold. Plin. XXXIII, 3. 40; Liv. Ep. XV. Indessen scheinen schon vor A. U. 484. Silbermünzen in Rom gebraucht worden zu sein, aber von ausländischem Gepräge. Liv. VIII, 11. Die erste eherne Münze wurde as, (in ältern Zeiten assis) genannt und hatte ein Pfund an Gewicht; außerdem hatte man semisses, trientes, Quadrantes, und sextantes, ½, ⅓, ¼, ⅙ As. Alle diese Münzen hatten Anfangs das volle Gewicht, welches ihr Name anzeigte; im ersten punischen Kriege aber machte man aus Mangel an Geld, Asses, welche nur den 6ten Theil eines Pfundes wogen, jedoch den vorigen Werth behielten, und im zweiten punischen Kriege unter der Dictatur des Fabius wurden die Asses nur 1 Unze schwer, und nachher zufolge des papirischen Gesetzes A. U. 563. eine halbe Unze schwer ausgeprägt. Plin. XXXIII, 3. s. 13. Eingebildete Münzen, die sich auf das As bezogen, waren tressis von 3, decussis von 10, vicessis von 20 u. s. w. Assen; eine Summe von 100 Assen hieß centussis. Varr. L. L. IV, 36; VIII, 49; Pers. V, 76. 191; Gell. XV, 15; Macrob. Sat. II, 13. Die ersten und gewöhnlichsten Silbermünzen waren denarius von 10, quinarius von 5, und sestertius von 2½ Asses. Das Silber verhielt sich also im Anfange zum

Digitized by Google

Erze wie 1 zu 1000; denn aus jedem Pfunde Silber wurden 100 Denarien geprägt. Obgleich das Gewicht des As vermindert wurde, so behielt es dennoch das nämliche Verhältniß zum Denarius, und also verhielt sich das Erz zum Silber wie 200 zu 1. Als das As nur 1 Unze wog, galt der Denarius 16 Asses, ausgenommen bei den Zahlungen der Armee, wo er noch immer den Werth von 10 Asses behielt, wenigstens in den Zeiten der Republik (Plin. XXXIII, 3); der Quinarius galt 8 und der Sestertius 4 Assen, welches Verhältniß auch blieb, als das As auf $\frac{1}{2}$ Unze gesetzt wurde. Plin. l. c. Unter den Kaisern wurde das Gewicht des Silbergeldes auch verändert. Was den Gehalt der Silbermünzen betrifft, so waren sie selbst zur Zeit der Republik nicht immer von feinstem Silber; Kenner haben sogar die noch jetzt vorhandenen consularischen Münzen nicht so gut gefunden, wie die, welche conventionsmäßig unter uns ausgeprägt werden. Noch viel schlechter waren aber die unter den Kaisern, besonders von den Zeiten des Septimius Severus an bis auf Konstantin. Nach Gallieni Zeiten nahm man dazu ein vermischtes Metall, worunter der Silberzusatz der allerkleinste war. Aus diesem Zeitalter findet man auch kupferne Münzen, die übersilbert sind. Zu Diocletians Zeiten bekamen die Silbermünzen wieder einen bessern Gehalt. Bei Varro findet man auch kleinere Silbermünzen angeführt, z. B. libella = $\frac{1}{10}$ Denarius; sembella = $\frac{1}{20}$ Denarius, teruncius = $\frac{1}{4}$ Denarius. Varro de L. L. IV, 36. Cicero aber gebraucht beide Wörter ohne Unterschied für die kleinste Silbermünze, jedoch nur im sprüchwörtlichen Sinne. Cic. Verr. II, 10, Rosc. C. 4; Fin. III, 14; Att. V, 20; Fam. II, 17.

Im zweiten punischen Kriege wurde unter dem Konsulat des C. Claudius Nero und M. Livius Salinator A. U. 546 die erste Goldmünze in Rom geprägt und numus aureus oder schlechtweg aureus genannt. Sie wog 2 Denarien und einen Quinarius, und galt 25 Denarien oder 100 Sestertien. Suet. Oth. 4; Tac. Hist. I, 24. Das Verhältniß des Silbers zum Golde war wie 10 zu 1 bis auf Julius Cäsar, der so viel Gold erbeutete, daß er das Pfund für 750 Denarien, oder für $7\frac{1}{2}$ Pfund Silber vertauschte. Aus einem Pfund Gold prägte man Anfangs 40 Aureos, unter den spätern Kaisern aber wurde dem Golde ein Zusatz beigemischt, und also der innere Gehalt der Münzen vermindert. Unter Nero prägte man aus 1 Pfund Gold 45 Aureos, (Plin. XXXIII, 3.) und unter Konstantin gar 72.

Das Zeichen des As oder Pfundes war auf Münzen eine gerade Linie, so wie I, das Zeichen des halben As oder halben Pfundes, ein S, als der Anfangsbuchstabe von semis; das Zeichen einer Unze ein kleines Kügelchen. Hiel also das Stück 1, 2, 3, 4, 5 Unzen, so wurden eben so viel Kügelchen daran gesetzt. Die Denarien wurden durch X, die Quinarien durch V, die Sestertien durch IIS oder HS (entstanden aus L. L. S. d. i. libra libra semis i. e. duae librae, seu duo asses et semis, $2\frac{1}{2}$ As, als den Werth des Sestertii) bezeichnet. Die Jahreszahl wurde auf den Münzen gewöhnlich nach den Konsuln bezeichnet; bisweilen aber setzte man auch das Jahr Roms darauf. Unter den Kaisern setzte man die Zahl der Regierungsjahre derselben nicht unmittelbar auf Münzen, sondern die Zahl der tribunicia potestas, welche aber die Kaiser alle Jahr erneuerten, so daß es am Ende auf eins hinauslief. Tr. pot. XX. heißt also auch im 20ten Regierungsjahre des Kaisers. Auf griechischen Münzen aber unter den Kaisern findet man die Zahl ihrer Regierungsjahre unmittelbar ausgedrückt, z. B. ETOYS oder L. Γ; L. I, oder ganz ausgeschrieben L. ΤΡΙΤΟΥ, ΔΕΚΑΤΟΥ, im

3te

Digitized by Google

zten, 10ten Regierungsjahre des Kaisers.

Bei einigen Münzen war der Rand säge-, oder zahnförmig eingeschnitten, numi serrati. Gewöhnlich war dies bei Silbermünzen der Fall, und man glaubt, daß diese Künstelei eingeführt worden sei; um die bösen Absichten der falschen Münzer zu vereiteln, welche mit vieler Geschicklichkeit Kupfer unter der Silbermünze zu verbergen wußten; denn durch die Einschnitte ließ sich der Betrug sehr leicht entdecken. Indessen kann es auch sein, daß der Urstrung der Sägemünzen blos aus der Mode entstand; denn man schlug auch in Syrien eine Zeitlang kupferne Sägemünzen, wobei also jene Absicht nicht Statt finden konnte. — Außer den gewöhnlichen Münzen schlug man auch Gedächtnißmünzen zum Andenken merkwürdiger Begebenheiten, also sogenannte Medaillons.

Das Geld wurde bei den Römern im Tempel der Juno Moneta ausgemünzt, daher auch der Name moneta, Geld. Zuerst hatten die Konsuln, wie man glaubt, die Aufsicht darüber; in spätern Zeiten aber wurden besondere Beamte zu diesem Zwecke gewählt, die triumviri monetales. Ueber das Gepräge der römischen Münzen siehe auch den Art. Notae pecuniariae. Wie die Römer Geldsummen zählten, siehe unter dem Art. Sestertius. Pott. Arch. II. S. 69; Adams röm. Alt. S. 310; Anfangsgründe der alten Numismatik v. Abbe Eckhel.

Monile, s. ornamentum, ein Halsschmuck, welchen Frauenzimmer trugen und der von Gold und mit Edelsteinen besetzt war. Cic. Verr. IV, 28; Quinctil. XI, 1. Auch Knaben trugen dergleichen Halsbänder (Ovid. Met. V, 52) und erwachsene Mannspersonen, denen es aber für weibisch ausgelegt wurde. Herodian. V, 8. Selbst Thieren gab man dergleichen Schmuck, z. B. Pferden (Virg. Aen. VII, 278), Hirschen, Ovid. Met. X, 113.

Monilia, ein Ort in Ligurien auf der Peutingerischen Charte, das heutige Genuesische Moneglia.

Monoecus, ein Beiname des Herkules, der in Ligurien an dem von ihm benannten Hafen, portus Herculis monoeci, seinen Tempel hatte. Er soll den Namen von μόνος, allein, und οἶκος, Haus, bekommen haben, weil er entweder alle Einwohner aus dasiger Gegend vertrieben, oder gar kein anderer Gott neben ihm einen Tempel hatte. Serv. ad Virg. Aen. VI. v. 831.

Monoglossa, ein Ort an der Westküste der westlichen Halbinsel Indiens, etwas nördlich vom Mophis Flusse und südlich unter dem Ausfluß des Indus; also die heutige Stadt Cambay. Mannert Geogr. V. H. 1. S. 181.

Monogrammata, steht unter Abbreviationes.

Μονόπελμα ὑποδήματα, siehe Ἁπλαῖ.

Mons Argentarius, die Erdenge in Etrurien, auf welcher unterhalb der Mündung des Flusses Albinia (Albegna) der Portus Cosanus lag.

Mons Aventinus, einer von den Bergen des alten Roms. Er lag dicht an der Tiber und zwar ihr gegen Südwesten. In ältern Zeiten ereignete sich hier die Geschichte mit dem Cacus. Jetzt ist er meistens mit Wein bepflanzt.

Mons Aureus, siehe Mons Janiculus.

Mons Brisiacus, ein Ort in Germania prima, der im Itin. Anton. verschiedentlich erwähnt wird, unstreitig das heutige Breisach. Obgleich jenes Kastell auf der Westseite des Rheins und Breisach auf der Ostseite liegt, so hat doch Schöpflin S. 194. erwiesen, daß beides Ein Ort ist, da der Rhein sein Bette seit der Zeit verändert hat. Mannert Geog. II. 1 H. 239.

Mons Capitolinus, siehe Capitolinus mons.

Mons

Digitized by Google

Mons Cispius, ein Theil des esquilinischen Berges in Rom, der bei der heutigen Kirche S. Mariä Majoris und S. Laurentii in Fonte zu suchen ist.

Mons Clatrae, ein Theil des quirinialischen Berges in Rom, da, wo jetzt die zum Quirinal gehörigen päbstlichen Gärten befindlich sind.

Mons Janiculus, einer von den 7 Bergen Roms. Er lag jenseit der Tiber, und war unter allen der höchste; daher betrachtete man ihn als ein Schloß, und umgab ihn mit einer Mauer. Janus soll einst auf ihm seinen Sitz gehabt haben, daher der Name. Virg. Aen. VIII, 358; Ovid. Fast. I, 246. Man hatte von ihm die schönste Aussicht auf die Stadt, Martial. IV, 64; VII, 16, und von seinem glänzenden Sande erhielt er den Namen mons aureus, woraus durch Verfälschung montorius gemacht wurde.

Mons Oppius, ein Theil des esquilinischen Berges in Rom, bei der heutigen Kirche S. Pudentiana. Die Auffahrt auf denselben hieß clivus virbius oder orbius.

Mons Palatinus, einer der sieben Berge Roms, der zuerst vom Evander, nachher vom Romulus angebauet wurde. In der Folge enthielt er der Nähe des römischen Markts wegen immer die schönsten Paläste. August erbauete hier den kaiserlichen Palast, den Nero so ansehnlich vergrößerte. Jetzt befinden sich die Paläste Farnese und Spada hier. Der Abhang des Berges nach dem Forum zu wurde Velia genannt.

Mons Pincius, vorher collis hortulorum genannt, auch einer von den Bergen, worauf Rom gebauet war. Er enthielt Anfangs nur Gärten, und gehörte lange nicht zur Stadt, die er gegen Norden von Westen nach Osten begränzte; Kaiser Aurelian aber verband ihn mit der Stadt. Den Namen Pincius führte er von der Familie der Pincii, welche daselbst wohnte. Jetzt heißt dieser Berg der Dreifaltigkeitsberg von der dortigen schönen Kirche, und man findet jetzt die Gärten der Medicis und der Rinuccini darauf.

Mons Quirinalis, einer von den 7 Bergen Roms. Er lag gegen Nordosten zwischen dem Mons Pincius und dem esquilinischen Berge. Den Namen hatte er entweder von einem Tempel des Romulus, der bekanntlich auch Quirinus hieß, welcher an demselben stand, (Hor. Ep. II, 268; Ovid. Fast. IV, 375); oder von den Sabinern, welche von Cures kamen, und auf diesem Berge wohnten. Festus Servius vereinigte ihn mit der Stadt, Liv. I, 44. Man nannte ihn auch agonalis, collinus, und salutaris und in spätern Zeiten, so wie jetzt noch, mons caballi oder caballinus, von zwei steinernen Pferden, die auf demselben standen. Ein Zweig dieses Berges, den man jetzt in den Aldobrandinischen Gärten sucht, hieß collis mutialis, ein anderer beim Anfange der Gärten des Hauses Colonna, der Kirche St. Vitalis gegenüber, collis salutaris, und ein dritter, nördlich vom Palaste Majorini, collis latiaris.

Mons regis, bei Paul. Diac. Longob. II, 8, ein Berg in den julischen Alpen an der Gränze von Italien, von dem man die benachbarten Gefilde dieses Landes übersehen konnte. Er lag zunächst über Friaul, genauer aber läßt sich seine Lage nicht bestimmen. Mannert Geogr. III, 653.

Mons sacer, derjenige Berg bei Rom, auf welchen, bei dem allgemeinen Aufstande der Plebejer gegen die Patricier, die erstern sich begaben, und Rom gänzlich zu verlassen drohten. Er lag am Ufer des Flusses Anio (jetzt Teverone), und ist noch deutlich zu erkennen. S. Val. Max. VIII, 9.

Mons seleucus, jetzt Monte saleon, westlich von Embrün, ein Ort in Gallia Narbonensis, wo Magnentius zum zweitenmale geschlagen wurde.

Mons

Mons silicis, eine Stadt in der Landschaft der Veneter in Oberitalien, die erst in spätern Zeiten vorkommt. Paulus Diaconus erwähnt eines Castrum derselben. Jetzt Montetese.

Mons vaticanus, auch einer von den Bergen Roms. Den Namen hatte er, weil die Römer denselben auf Anrathen der Wahrsager (vates) nach Vertreibung der Tuscier in Besitz nahmen (Festus), oder von den Prophezeihungen (vaticinia) welche hier ausgesprochen wurden. Gell. XVI, 17. Er stieß auf der Nordseite der Tiber an den Janiculus (Hor. Od. I, 20), und hatte eine ungesunde Luft, daher er auch bis auf die Zeiten des Nero, der hier seine Gärten anlegte, nicht angebauet war, und nicht zur Stadt gerechnet wurde. Jetzt ist er der vornehmste Platz in Rom, auf welchem sich die Peterskirche, der päbstliche Palast mit den dazu gehörigen Gärten und die vortreffliche vaticanische Bibliothek befindet.

Mons viminalis, einer der sieben Berge von Rom und zwar der äußerste gegen Nordosten. Er hatte von den daselbst wachsenden Weidengebüschen (vimineta) den Namen. Man nannte ihn auch fagutalis, von fagi, Buchen. Plin. XVI, 10. Jetzt gehört er nebst dem esquilinischen Berge zur Riene de Monti. Die äußerste nordöstliche Spitze desselben hieß collis oder mons Septimius.

Montes nigri, μελανὰ ὄρη, bei Ptolem., ein Gebirge in Arabien, das sich von den Gränzen Judäa's nach Süden zu zwischen den beiden kleinern Busen zu fortzieht, in welche sich der arabische Meerbusen gegen Norden zu theilt. Vermuthlich entstand der Name von dem Ansehen des Gebirges, denn noch neuere Reisende sprechen von den Kahlen und Verbrannten dieser Granithaufen. Zur größten Höhe erheben sie sich in den südlichen Theilen unter den in der Bibel bekannten Namen Sinai und Horeb, und noch jetzt hat sich unter den Arabern die Benennung Moses-Berg (Dschäbbel Musa) erhalten. Mannert Geogr. VI. S. 37.

Montorius, siehe unter Mons Janiculus.

Monumenta, Grabmäler, s. unter Sepulchrum.

Monychos, einer von den Centauren bei der Hochzeit des Pirithous, auf dessen Rath die Centauren vorzüglich auf den Cäneus, der ihnen den meisten Schaden gethan hatte, losgingen, und ihn mit einem Walde von Bäumen überdeckten. Siehe Caeneus. Nestor überwand ihn endlich, indem er ihn rücklings angriff und tödtete. Ovid. Met. XII. v. 499; Valer. Flacc. I. v. 146; Juven. Sat. I. v. 11.

Mophis (Ptol.), Myos (im Periplus) der heutige Mybie, ein Fluß an der Westküste der diesseitigen Halbinsel Indiens, der sich in den Meerbusen Kanthi ergießt. Mannert Geogr. V. 1. H. 172.

Mopharitis oder Mapharitis, eine Landschaft im glücklichen Arabien, über welche ein besonderer Schech regierte, der sich Cholâbos nannte, und dessen Hauptstadt Save hieß. Sie lag zwischen Saphar oder Taphar (dem heutigen Dhafar) und dem Hafen Muza. Mannert Geogr. VI. 91.

Mopsion, ein Ort in Thessalia Pelasgiotis, nördlich von Larissa, am Nesonis-See.

Mopsucrene, eine Stadt in Cilicia Campestris an der Gränze von Cilicien, nördlich über Tarsus (Tarso), am Flusse Cydnus. Hier starb Kaiser Konstantin. Amm. Marc. XXI, 15.

Mopsuestia, eine berühmte Stadt in Cilicia Campestris am Flusse Pyramus. Jetzt Mesissa.

Mopsus, ein Sohn des Ampyx und der Chloris, den Apollo die Wahrsagerkunst lehrte, (Hyg. Fab. 14.); daher wird er bei Stat. Theb. III, 521. und Lutat. ad h. l.; Val. Flacc. I, 383. selbst ein Sohn des Apollo und der Himas genannt. Er wohnte

Digitized by Google

wohnte der kalydonischen Jagd bei (Hyg. fab. 173), und nach dem er seinen Vater getödtet hatte, auch dem Argonautenzuge. In Afrika wurde er von einer Schlange, welche aus dem Blute der Medusa entstanden war, gebissen, so daß er an der Wunde starb. Hyg. fab. 14, p. 46; Orph. Argon. v. 126; Apollon. IV. v. 1502. Die Argonauten errichteten ihm ein Grabmal (Lycophr. v. 881), und der auf seinem Grabe wachsende Rasen soll gegen allerlei Schmerzen geholfen haben. Ammian. ap. Meurs. ad Lycophr. l. c. Die Afrikaner verehrten ihn göttlich. Apul. de Deo Socrat. p. 689. Man muß ihn nicht mit dem folgenden verwechseln.

Mopsus, ein Sohn des Apollo und der Manto, einer Tochter des Tiresias, (Tzetz. ad Lycophr. v. 881.); nach Andern ein Sohn des Rhakius und der Manto. (Paus. Achaic. c. 3. p. 400 und Kuhn ad h. l.); nach noch Andern ein Sohn des Tiresias selbst. In der Wahrsagerkunst sehr erfahren, ließ er sich mit dem Kalchas in einen Wettstreit darin ein, trug den Preis über ihn davon, und verursachte dadurch, daß dieser vor Verdruß starb. Strab, XIV. p. 642; Conon. Narrat. 6. Als er in Asien zu Kolophon, oder nach Andern, in Cilicien starb, so wurde er nach seinem Tode göttlich verehrt, und gab Orakelsprüche. Nach Cic. de divin. I. c. 40. war er König der Argiver und soll an der cilicischen Küste verschiedene Städte erbauet haben. Amphilochus errichtete vor Troja ein Freundschaftsbündniß mit ihm, und beide erbaueten nach ihrer Rückkehr die Stadt Mallus in Cilicien. S. Amphilochus.

Mora, der Name einer Abtheilung der Armee bei den Lacedämoniern. Im Allgemeinen kommen alle Schriftsteller darin überein, daß das spartanische Fußvolk in Moren, diese in Lochen, diese in Pentekostyen und diese in Enomotien getheilt worden sind; aber wie viel Moren die Spartaner ins Feld stellten, wie viel Unterabtheilungen jene begriff, und wie stark diese und die Moren selbst waren, darüber hat man verschiedene Angaben. Nach Xenophon de R. L. 11, 4 (cfr. Ej. Hist. Gr. VI, 1, 1 mit 4, 17 und daselbst Morus und Schneider) theilte Lykurg die streitbaren Spartaner zu Pferde und zu Fuß in 6 Moren, jede in 4 Lochen, jeden Lochos in 2 Pentekostyen und jede Pentekostys in 2 Enomotien, und rechnete, wie es scheint, zu jeder Mora 400 Mann, so daß ein Lochos = 100, eine Pentekostys = 50 und eine Enomotie = 25 Mann, wie auch Suidas von letzterer wirklich bezeugt, stark gewesen wäre. Plutarch dagegen sagt in Vit. Pelopid. 17. Tom. II. p. 358, daß Ephorus der Mora 500, Kallisthenes 700 und Polybius nebst Andern, 900 Mann zutheile. Nach Thucydides V, 68 kämpften im 14ten Jahre des peloponnesischen Krieges gegen Argos von Seiten der Spartaner, 7 Lochen, deren jede in 4 Pentekostyen und jede von diesen in 4 Enomotien zerfielen. Die Fronte des Heeres betrug 448 Mann und die Tiefe desselben, im Durchschnitt genommen, 8 Mann, so daß also die ganze Stärke desselben 3584 Mann war, von denen 32 eine Enomotie, 128 eine Pentekostys und 512 einen Lochos ausmachten. Es folgt aus diesen verschiedenen Angaben, daß zwar die Namen der Abtheilungen des spartanischen Heeres immer dieselben geblieben, ihre Stärke aber zu verschiedenen Zeiten verschieden gewesen ist. Manso Gesch. v. Sparta II. S. 225.

Morbus comitialis, nannte man bei den Römern die Epilepsie, weil die Comitien unterbrochen wurden, wenn Jemand während derselben von dieser Krankheit befallen wurde. Adams röm. Alt. S. 174.

Mordula, bei Ptol. ein Hafen an der Ostküste der Insel Ceylon, des alten Taprobane, der heutige Hafen Batecalo. Mannert Geogr. V. 1 H. 287.

Morea

Digitized by Google

Mores majorum, diejenigen Gewohnheiten und Grundsätze in Rom, welche seit undenklichen Zeiten als gültig angesehen wurden, ohne daß sich ihr Ursprung aus einem Gesetze, Edicte, oder irgend einer Schule eines römischen Rechtsgelehrten ableiten ließ. Solche Gewohnheiten stammten unstreitig aus den ältesten Zeiten des römischen Staats ab, wo der Richter mehr nach Billigkeit und dem gesunden Menschenverstand entschied, als nach Gesetzen, welche noch nicht vorhanden waren. Ein Theil derselben wurde in der Folge mit unter die Gesetze, oder Edicte der Magistrate aufgenommen; einige erhielten sich durch die Aussprüche der Rechtsconsulenten, und andere blieben in den Gerichtshöfen gangbar. Sie standen in großem Ansehen, und werden selbst noch in den Pandecten angeführt.

Moretum, ein ländliches, kaltes, süßes Gericht, wozu allerlei Ingredienzien, z. E. Knoblauch, Essig, Oel ꝛc. zusammengemischt wurden, eine Art von kalter Schaale. Ovid. Fast. IV. 367.

Moricambe aestuarium, bei Ptol. ein Busen an der Westküste von Britannien, ziemlich hoch gegen Norden. Den Zahlen des Ptol. nach kann es kein anderer sein, als der große seichte Busen, in welchen der Ken-Fluß nördlich von Lancaster fällt. Mannert Geogr. II. 2 H. 199.

Morimarusa. So nannten nach Plinius IV, 10. die Cimbern die Ostsee bis an das Vorgebirge Rubeas (die nördliche Spitze von Curland); noch weiter aber gegen Norden nannten sie dieselbe das Cronische Meer. Der Name Morimarusa soll das todte Meer bedeuten. Mannert Geog. III. S. 340.

Morimena, eine Provinz in Kappadocien an der Gränze von Galatien und dem Flusse Kappados, wo Nyssa (Nousschahr) lag.

Morini, eine Nation in Gallia Belgica, welche die höchste Spitze des Landes an der Küste, Britannien gegenüber, also das heutige Boulenois, aber außerdem noch im innern Lande einen großen Theil der Grafschaft Artois und ein Stück von Flandern bewohnte, wie ihre Städte Tarouanna (Terouenne, zwei Meilen unter St. Omer) und Castellum (Cassel in Flandern) beweisen.

Moron, eine Stadt in Lusitanien, am Tagus zwischen den Lusitanern und Vettonen. Brutus brauchte sie zum Standpuncte und Magazine bei seinen Unternehmungen gegen die Lusitaner und Callaiker. Vielleicht war sie mit dem spätern Norba ein und derselbe Ort.

Morpheus, ein Sohn des Schlafes, der Gott der Träume bei den Alten. Ovid. Met. XI. v. 633.

Morpho, ein Beiname der Venus, unter dem ihr Tyndarus zu Lacedämon einen Tempel über dem Tempel der bewaffneten Venus gebauet hatte. In diesem Tempel hatte ihre Bildsäule eine Kopfbedeckung und an den Füßen Fesseln, womit er (nach Einigen) andeuten wollte, daß das Weib gleichsam mit Fesseln an ihren Mann gebunden sein, ihm mit unverbrüchlicher Treue anhangen sollte; nach Andern wollte er sich durch diese Abbildung an der Venus rächen, weil sie seine Tochter zu Ehebrüchen verleitet hatte. Paus. Lacon. c. 15.

Mors, Lethum, θανατος, νηφ, der Tod. Die Griechen unterschieden die beiden Wörter νηφ und θανατος. Mit dem erstern zeigte man an, die Nothwendigkeit zu sterben, den Zustand des Sterbens, womit viel Schmerzhaftes und Trauriges verbunden sein kann, wie z. B. wenn Jemand in der Blüthe seiner Jahre, oder an einer schweren Krankheit, oder eines gewaltsamen Todes stirbt u. dgl.; θανατος war der natürliche Tod, der Zustand des Todseins von seiner lieblichen Seite betrachtet, als Uebergang zur Ruhe, zum ewigen Schlafen oder zum ewigen Leben. Cic. de Senect. c. 19. Auf ähnliche Art unterschieden die Römer mors und lethum, ersteres hatte Aehnlichkeit mit νηφ, letzteres mit θανατος,

Digitized by Google

νατος. Aus diesem Unterschiede der Begriffe erklärt sich die verschiedene Vorstellungs- und Abbildungsart des Todes. Der Tod war ein Bruder des Schlafes, ein Sohn der Nacht, welche ihn nach Hesiodus aus sich selbst, nach Hygin mit dem Erebus zeugte. Homer Il. π. v. 672. nennt schon den Tod und Schlaf Zwillings-Brüder. Als κηρ ist der Tod grausam und unerbittlich; wen er einmal faßt, den läßt er nicht wieder los; Menschen und Götter hassen ihn. Beim Euripides in der Alceste v. 261 und 846 ist er geflügelt, hat einen furchtbaren Blick, schwarze Haare und ein schwarzes Gewand (man müßte denn μελαμπτερος, schwarz geflügelt, lesen). Als θανατος wählte man vom Tode sanfte, liebliche Bilder, und nur diese behielt die Kunst bei. Auf dem Kasten des Cypselus bei Pausanias war er mit seinem Bruder, dem Schlaf, im Schooße der Nacht ruhend abgebildet. Beide waren Knaben, der eine weiß und schlafend, (der Schlaf) der andere (der Tod) schwarz und schien nur zu schlafen. Beide hatten διεσταμμένους πόδας, worunter Lessing (in seiner Abhandlung, wie die Alten den Tod gebildet haben) übereinander geschlagene Füße versteht, welche den Zustand der Ruhe sowohl im Schlafe als im Tode andeuten sollen. Hr. Heyne aber in seiner Vorlesung über den Kasten des Cypselus erklärt diesen Ausdruck von krummen und auswärtsgebogenen Füßen, und muthmaßt, daß durch die Schwäche der Füße, die sich an krummen und gebogenen Füßen zeigt, das Schwache und Kraftlose überhaupt und besonders im Schlafe und Tode der Zustand der Entkräftung habe vorgestellt werden sollen. Lessing in der erwähnten Abhandlung führt noch mehr Vorstellungen des Todes auf Grabsteinen, an Urnen und Särgen an, wo er immer in Gesellschaft des Schlafs abgebildet ist. So erklärt er unter andern auch eine Figur für das Bild des Todes, welche einen geflügelten Jüngling mit übereinander geschlagenen Füßen, in einer tiefsinnigen Stellung neben einem Leichname stehend, mit der Rechten und dem Haupte auf einer umgekehrten und ausgelöschten Fackel ruhend, die auf die Brust des Leichnams gestützt ist, und in der Linken, welche die Fackel umfaßt, einen Kranz mit einem Schmetterlinge haltend, vorstellt. Lessing erklärt unstreitig mit Recht diese Figur für ein Bild des Todes. Die Flügel deutet er als Zeichen der schnellen Ueberraschung des Todes, der Kranz bezieht sich auf die Kränze, womit Leichen, Urnen ꝛc. geschmückt wurden, der Schmetterling ist ein Bild der vom Leibe geschiedenen Seele. Den herannahenden Tod bildeten die Alten, nach Lessing, als einen geflügelten Genius, der in der einen Hand einen Aschenkrug hält, und mit der andern eine umgekehrte, aber noch brennende Fackel ausschleudern will, indem er seitwärts auf einen neben ihm kriechenden Schmetterling traurig herabsieht. Niemals haben die Alten, wie eben derselbe Gelehrte beweist, den Tod als ein Skelett abgebildet. Sie flohen vor einer abschreckenden Vorstellung des Todes so sehr, daß sie auch, wenn sie vom Tode sprachen, alles Ominöse und alle gräßlichen und traurigen Ideen davon zu vermeiden suchten. Nur Dichter nahmen sich die Freiheit, auch schreckliche Bilder vom Tode zu brauchen; doch aber schilderten sie ihn nie als ein Gerippe.

Siebenkees in seinem Handb. d. Arch. S. 341 ꝛc. sucht zu zeigen, daß die Alten den Tod gar nicht abgebildet, sondern auf Todtendenkmalen z. B. durch Mythen, welche verdeckt auf die Idee desselben leiten konnten, ausgedrückt haben. Da sie schon im gemeinen Leben, sagt er, und in Inschriften auf Todtendenkmalen u. dgl. jedes Wort vermieden, was geradezu auf die Idee des Todes führen konnte, so ist es sehr unwahrscheinlich, daß sie durch Bildnerwerke die ihnen so furchtbare Idee sollten ausgedrückt haben. Dies bestätigen

Digitized by Google

rigen auch alle Abbildungen, die man z. B. auf Todtenurnen der Alten findet. Sie enthalten mythische Vorstellungen, welche zwar auf den Tod überhaupt, oder auf das Schicksal des Verstorbenen, dessen Asche die Urne umschloß, Beziehung hatten; aber nur sehr wenige erinnern bei dem ersten Anblick an den Tod, die meisten scheinen ganz etwas anders vorzustellen, und nur durch die Auflösung der Mythen kommt man darauf, daß der Tod habe bezeichnet werden sollen. Was Lessing einen Genius des Todes nennt, war nichts anders als der Genius des Schlafs; denn er hat keine auszeichnenden Attribute, welche ihn als den Tod kenntlich machen; sie sind einerlei mit denen des Schlafs, die Fackel ist entweder aufwärtsgehalten, oder umgestürzt; manchmal hat er auch Mohnköpfe. Er sollte also auf Todtendenkmalen nicht den Tod vorstellen, sondern vielmehr verhindern, daß man nicht gleich an ihn dächte. Eben dieses sollten auch alle verschiedenen figurirten Vorstellungen auf Todtendenkmalen thun. Sie sollten durch Nebenideen auf die Idee des Todes leiten, und diese konnte dann nur der sehen, der in den Geist der Mythen eindrang; der große Haufe sah in ihnen nichts, als angenehmes Bildnerwerk.

So findet man die Fabel des Meleager häufig auf Todtendenkmalen vorgestellt. Diana nimmt den jungen Helden bei der Hand, und holt ihn zur Jagd ab. Dieses Bild war auf dem ersten Anblick angenehm. Diana, mit allen Reizen der ewigen keuschen Jugend geschmückt, holt ihren Freund ab. Wer würde sich nicht an seiner Stelle zu sein wünschen? Aber bedenkt man, daß Diana die tödtenden Pfeile trägt, daß sie Seuchen und Tod unter die Sterblichen sendet, daß sie auch die Göttin des Unterreichs, die schreckliche Hecate ist; daß endlich die Jagd, wozu sie den Helden abholt, die Ursache seines Todes ist: dann verschwindet die angenehme Idee, und die Todesgöttin steht vor uns, welche den Jüngling aus dem Schooße seiner Familie reißt. Eben so häufig findet man die Mythe des Endymion und der Diana auf Todtendenkmalen. Endymion liegt in einer Höhle, und schläft. Morpheus gießt aus seinem Horn den Schlaferregenden Saft in seine Brust, und umschattet ihn mit seinen Flügeln. Diana von Genien — manchmal auch vom Genius der Nacht — manchmal von der Venus — begleitet, gehen zu ihm hin. Gewiß ein reizendes Bild! Aber Endymion schläft den ewigen Schlaf. Diana ist wieder die Göttin des Todes, und Venus erscheint als Venus Libitina, als Leichengöttin. — Ferner, wenn die Alten die Idee des Todes in der Kunst ausdrücken wollten, so vermieden sie, das Abstractum Tod zu personificiren, und stellten lieber die Ursachen oder die Wirkungen desselben dar. Bald ist auf ihren Denkmalen der Tod das harte, nothwendige Schicksal zu sterben, μοιρα — und dann sieht man das Fatum auf den Todtenurnen. Bald bedeutete bei ihnen der Tod die nahen, oft gewaltsamen Veranlassungen zum Tode, κηρ — und dann stellten sie vor eine Nische, Menschen mit Schlangen umwunden. — Oder der Tod bedeutet Abschied von dem, was uns lieb ist — und dann bildeten sie einen Oedipus Coloneus, die Trennung des Achilles von seiner Briseis. — Oder er ist gewaltsame Trennung und ein Raub des Orcus; — die Entführung der Leucippiden; der Raub der Proserpina. — Oder endlich, Tod ist Zustand des Todes, Ruhe des entseelten Leichnams, und da war er der Bruder des Schlafs, der Genius mit der Fackel.

Nach Philostrat in vit. Apollon. V, 4. verehrten die einzigen Gaditaner den Tod; nach Plut. in Agid. et Cleom. T. I. p. 808. Opp. aber scheint er auch bei den Lacedämoniern einen Tempel gehabt, und nach Virg. Aen. XI. v. 198. scheint man ihm Thiere geopfert zu haben. Andere leugnen ganz, daß er als Gott verehrt worden

Digitized by Google

den sei, nicht einmal Päane habe man zu seiner Ehre gesungen. Aeschyl. ap. Stob. Ser. 117. Nach Orph. Hymn. ult. brachte man ihm Räucherwerk und Manna dar und flehete ihn an, daß er erst spät zu dem Sterblichen kommen möchte. Pott. Arch. II, 367; Ritsch Beschr. d. Zuk. d. Gr. II. H. 1. S. 345.

Morsimus, der Sohn des Tragikers Philokles, Bruder des Melanthius und selbst ein Trauerspieldichter, dessen frostigen und sonderbaren Stil aber Aristoph. in Pace v. 803 (v. Schol. ad h. l.) und Equit. v. 400 (s. Schol.) sehr tadelt. Fabric. Bibl. Gr. II. p. 311. ed. Harl.

Morunda, ein Ort in Media Atropatene, den die Landeseinwohner für eine sehr alte Stadt hielten, wahrscheinlich das heutige Marand. Mannert Geogr. V. H. 2. 151.

Morychus, ein griechischer Trauerspieldichter, den Aristophanes und der Lustspieldichter Plato wegen seiner verschwenderischen Lebensart geißelt. S. Suid. in Μόρυχος, Ὀρθοφοιτοσυκ. und Φάσις; Schol. Aristoph. ad Acharn. p. 296. und ad Vesp. p. 352. Fabric. Bibl. Gr. II. p. 311. ed. Harl.

Mosa, der jetzige Maasfluß, einer der größten Flüsse von Gallien, der bei den Lingonern auf dem Vogesus entspringt, durch Belgien gerade gegen Norden läuft, und endlich mit einem Arme des Rheins (der Vahalis, jetzt Waal) vereinigt unterhalb Maerdingen ins Meer fällt. Manche Stellen der Alten setzen die Waal, andere die Maas als den Hauptfluß an. Einige Neuere haben behauptet, die Vereinigung beider Flüsse sei ehemals viel östlicher geschehen, als jetzt; dem widerspricht aber die Stelle Caes. B. G. IV, 18. ausdrücklich, wenn man nicht mit Cluver annehmen will, daß Cäsar die Mosel Mosa nennt.

Mosaeus, ein Fluß, den Ptolemäus in der persischen Landschaft Susiana ansetzt, und ihn zwischen dem Tigris und Euläus ins Meer fallen läßt; aber es giebt hier schlechterdings an der Küste keinen Fluß, den man dafür annehmen könnte, und diese Angabe ist also ganz unrichtig. Mannert Geogr. V. H. 2. S. 480.

Moscha, ein Ort an der Südküste des glücklichen Arabiens, am Sachalitischen Meerbusen, das heutige Dafar, oder vielmehr das etwas westlicher liegende Sadschar, bei D'Anville Seger genannt. Hier wurde der Haupthandel mit dem arabischen Weihrauch getrieben. Die von Indien kommenden Schiffe überwinterten in diesem Hafen, und erhandelten von den Aufsehern des Königs des Landes Weihrauch gegen Baumwollenzeuge, Getreide und Oel. Der Weihrauch, sagt Ptolem., liegt längs dem ganzen sachalitischen Meerbusen in Haufen unbewacht, ohne daß man ohne königliche Erlaubniß etwas davon wegzunehmen vermögend wäre; denn nehme Jemand nur ein Körnchen, so würde ihn der Schutzgott nicht absegeln lassen! — Gewiß ein guter Glaube, um den Schleichhandel ohne Mühe zu verhindern. Mannert Geogr. VI. S. 128.

Moschi, oder Meschi, bei Procop. Goth. IV. 2. ein Bergvolk zwischen Kolchis, Iberien und Armenien, das den Namen von dem moschischen Gebirge hatte, wo es wohnte, und das schon Strabo, Mela und Plinius kennen und es als fruchtbar schildern. Denn die Berge waren zwar hoch, aber doch mit Waldungen besetzt, und die Thäler lieferten gutes Getreide und herrlichen Wein, auf dessen Kultur sich die Moschi mit Fleiß und Einsicht legten. Sie gehorchten dem Könige von Iberien. Im ersten Jahrhunderte aber gehörte ein Theil den Kolchern, ein anderer den Iberiern und ein dritter den Armeniern. Strab. XI, 499. Mannert Geogr. IV. S. 395.

Moschici montes; siehe Moschi.

Moschion, ein griechischer Trauer- und Lustspieldichter. Clem. Alex. Strom.

Digitized by Google

Strom. VI. p. 623. Seinen Themistokles, Telephus und Pheräi führt Stobäus an. S. Grotii excerpta ex Tragicis et Comicis p. 921. Fabric. Bibl. Gr. II. p. 311. ed. Harl.

Moschus, ein berühmter Idyllendichter, aus Syracus gebürtig, ein Schüler des Aristarch und Zeitgenosse des Bion und Ptolemäus Philometor. Seine Idyllen gehören mehr zur beschreibenden, als zur eigentlichen Schäferpoesie, und haben zwar mehr Feinheit, aber auch weniger natürliche Einfalt, als die Idyllen Theokrits. Das Gedicht vom Raube der Europa ist darunter das schönste und ausführlichste.

Den Katalog seiner Schriften findet man in Fabric. Bibl. Gr. III. p. 806. ed. Harl. Sie sind folgende: 1) Ἔρως δραπετής, Amor fugitivus; 2) Εὐρώπη, welches Gedicht sonst von Einigen dem Theokrit zugeschrieben wurde; 3) Ἐπιτάφιος Βίωνος, ein Gedicht auf den Tod des Bion; auch dieses wurde dem Theokrit zugeschrieben; 4) Μεγάρα, welches von der Megara, der Gattin des Herkules, handelt; 5) einige Fragmente in Stobaei serm. LVII. p. 229; LXI. 247; LXII. p. 265. ed Grot., 6) ein Epigramm εἰς ἔρωτα ἀρατριῶντα, in Amorem arantem in der Anthologia IV, c. 12. p. 409. Auch legt man dem Moschus bei die dem Theokrit zugeschriebenen Idyllen Ὀαριςύς und Helenae epithalamium und das vom Athenäus II. c. 10. citirte Werk: Expositio rhodiorum vocabulorum und ein anderes de machinis bei Athen. XIV. c. 8. Was die Ausgaben der Gedichte des Moschus betrifft, so verweisen wir auf den Art. Bion, mit dessen Gedichten sie immer zugleich edirt worden sind.

Ausser dem jetzt genannten sind noch folgende Moschi bekannt: 1) Moschus oder Mochus, ein sehr alter phönicischer Geschichtschreiber aus Sidon, der nach Strabo XVI. S. 757. noch vor den Zeiten Trojas gelebt haben soll. 2) Moschus, der noch vor Epikur lebte, und ein Freund des Archestratus (eines Schriftstellers über die Kochkunst) war, der ihm seine Astrologie zuschrieb. Athen. VI. p. 278. 3) Moschus, dessen μηχανικὰ und 4) ein anderer (wenn es nicht der nämliche ist), ein Grammatiker, dessen ἐξήγησις Ροδιακῶν λέξεων (welche, so wie die μηχανικὰ von Einigen, nach oben, dem Idyllendichter Moschus zugeschrieben werden) Athenäus anführt. 5) Moschus, ein Citharödus bei Suidas. 6) Moschus oder Mochus, ein Arzt bei Galen. de compos. medic. und einige andere. Eschenb. Handb. der klass. Literat. S. 170; Fabric. Bibl. Gr. III. p. 805. ed. Harl.

Moschus, ein Name der im 5ten Briefe des Horaz im 1ten Buche vorkommt. Es soll dieser Moschus nach der Versicherung eines alten Scholiasten ein wohlbekannter Rhetor von Pergamus gewesen sein, welcher der Giftmischerei angeklagt worden und dessen Sachwalter bei diesem Processe die größten damaligen Redner, Asinius Pollio und Manlius Torquatus (a. den Horaz den erwähnten Brief gerichtet hat), gewesen waren. Wiel. Uebers. d. Hor. Br. I, 103.

Mosdoranus, ein Gebirge auf der Gränze von Aria und Parthia in Persien, das den Namen von dem Volke der Mosdorani hatte, welche es bewohnten. Mannert Geogr. V. H. 2. S. 91.

Mosella, die Mosel, ein ansehnlicher Fluß in Gallia Belgica, den aber weder Cäsar noch Ptolem. nennen. Er entsprang auf der südöstlichen Spitze des Vogesusgebirges, und nordöstlich durch die Leucer, Mediomatricer und Trevirer. Florus III, 10. nennt ihn Mosula. Anson verfertigte ein besonderes Gedicht auf diesen Fluß.

Mosynoeci, eine Völkerschaft in der asiatischen Landschaft Pontus, westlich von Trapezus (Trebisonde). Sie ward

Digitized by Google

ward durch den Rückzug der 10000 Griechen unter Xenophon bekannt, der uns einige Nachrichten von ihnen hinterlassen hat. Nach diesem war es eins der rohesten und wildesten Völker, von Asien. Sie hatten ein Oberhaupt oder einen König, der auf gemeinschaftliche Kosten in einem hölzernen Thurm erhalten wurde, den er nicht verlassen durfte. Ihre Wohnungen waren auf den Gipfeln der Berge in gewissen Entfernungen angelegt, so daß sie durch Zeichen sich von Ueberfällen benachrichtigen konnten. Ihre Nahrung bestand aus getrockneten Fischen und Kastanien, die sie in ihren großen Wäldern im Ueberfluß fanden, und mit welchen die Kinder ihrer Vornehmen dergestalt gemästet wurden, daß ihre Dicke beinahe ihrer Länge gleich kam. Sie trieben Seeräuberei, aber nur in Kanots, die nicht mehr als drei Mann, nämlich zwei Streiter, und einen Ruderer fassen konnten. Ihren Körper bemalten sie mit Blumen. Heerens Ideen II. S. 152.

Μοσσυνες, oder Μοσσυνοι (denn Meursius in Misc. Lac. II, 6. 2373. hat Unrecht, wenn er beide Worte für verschieden ansieht) bezeichnete eine gewisse Klasse von Einwohnern in Sparta. Phylarchus beim Athen. VI. 20. 271. e. schildert sie auf folgende Art: Die Mothaken sind Zöglinge der Spartaner. Jeder Bürger nämlich läßt, je nachdem es sein Vermögen erlaubt, einen, zwei, oder mehrere Knaben zugleich mit seinen Kindern erziehen. Diese Mothaken, welche zwar freie Leute (also Periöken oder Lacedämonier) aber keine Spartaner sind, nehmen an der gesammten spartanischen Erziehung Theil. Der berühmte Lysander soll zu ihnen gehört haben; nach Andern auch Gylippus und Kallikratidas. Nicht viel verschieden von ihnen waren auch die Trophimen. Manso Gesch. v. Sparta I. S. 233.

Motene, bei Ptolem. eine Landschaft in Armenien längs dem Flusse Cyrus. Bei ältern Schriftstellern heißt sie, wahrscheinlich verschrieben, Totenes, der Name Motene kommt aber sonst nirgends bei keinem Schriftsteller vor. Sie lag in den Gegenden von Tiflis, längs dem Laufe des Flusses. Mannert Geogr. V. H. 2. S. 216.

Mothone, eine Tochter des Oeneus, von welcher die Stadt Mothone im Peloponnes den Namen bekommen haben soll, da sie zuvor Pedasus hieß. Paus. Messen. c. 35.

Mothone, siehe Methone.

Μόθωνες, siehe Μόσσυνες.

Motya, eine Frau, welche dem Herkules verrieth, wer ihm seine Rinder entführt hatte, wofür in der Folge ihr zu Ehren die Stadt Motye in Sicilien den Namen erhielt. Steph. Byz. in Μοτύη.

Motye, eine Stadt auf der Westseite von Sicilien, welche von den Phöniciern erbauet wurde. Sie lag zwischen Lilybäum (Marsala) und Drepanum (Trapani).

Moxoene, der spätere Name einer Provinz von Armenien, welche bei Strabo, Plutarch u. s. w. noch mit zu Sophene gehört. Sie lag gegen Osten an der Gränze von der medischen oder vielmehr assyrischen Herrschaft Chiliocomum, wie man aus dem Zuge Julians bei Ammian XXIII, 3. schließen muß. D'Anville setzt sie also unrichtig in die Mitte von Armenien. Unter dem Kaiser Jovian wurde diese Provinz dem orientalischen Reiche entrissen. Ammian. XXV, 7. Mannert Geogr. V. H. 2. S. 226.

Muchiresis, bei Procopius G. IV, 14. eine Landschaft in Kolchis, in der Nähe von Iberien. Sie wurde vom nördlichen Arm des Flusses Phasis durchschnitten, lag schon meist zwischen Bergen, aber fruchtbaren Bergen, und war der beste Theil vom Gebiete der Lazi (Abkömmlinge der alten Kolchi), hatte starke Bevölkerung, und beträchtliche Orte. Mannert Geogr. IV. S. 412.

Mucia, oder Mutia gens, ein plebejisches Geschlecht, von dem die Familien der Mancia und Scävola sich ausgezeichnet haben. Die Genealogie desselben ist folgende:

P.

Digitized by Google

P. Mucius Scävola.

Q. Mucius Scävola, Prät. A. U. 537. Liv. XXIII, 24. 50; XXXIV, 40. Ebenderselbe und nicht Q. Fabius Maximus, war das Haupt der A. U. 535. nach Karthago geschickten Gesandtschaft; er war auch ein Rechtsgelehrter, wenn man dem Pomponius II. §. 37. D. de Or. jur. glauben darf; vergleiche Gell. X, 27; Alciat. Parerg. IV, 17; Bach. hist. Jurispr. Rom. p. 236.

Q. Mucius Scävola, ein Sohn des Q. und Enkel des P., Prät. A. U. 574. Conf. 579. Liv. XL, 44; XLI, 26; XLII, 49. 58. 67.

Q. Mucius Scävola, Augur, Gemahl der Lälia, des Lälius Sapiens Tochter, Prät. A. U. 632. Conf. 636. in der Rechtsgelehrsamkeit erfahren. Val. Max. VIII, 12; Cic. Balb. 19. 20; Brut. 26; Phil. VIII, 10; Lael. 1.

Q. Mucius Scävola ein Augur

Q. Mucius Scävola, Volkstr. A. U. 699. Cic. ad Div. III, 5; IV, 9; ad Q. Fr. II. ult.; III, 2. 3; ad Att. IV, 16.

Mucia, Gemahlin des Licinius Crassus des Redners

Licinia

Mucia, Gemahlin des jüngern C. Marius

Licinia

P. Mucius Scävola, Prät. A. U. 574. Conf. 578. Liv. XL, 44; XLI, 19. 22; XLIII, 16.

P. Mucius Scävola, Volkstr., Prät. 617. Conf. 620., Pont. Max., als Redner und Rechtsgelehrter berühmt, der wie Pomponius L. II. §. 39. D. de Or. Jur. sagt, das Jus civile zuerst gründete. Cic. Herenn. I, 13; Or. I, 37. 49. 50; II, 7. 12; Fin. II, 16; Planc. 36; Dom. 34. 53; Brut. 26. 28; Verr. IV, 49.; Att. XII, 4. 5; Topic. 4, 8; Off. II, 13; Nat. D. III, 2; ad Div. X, 21.

P. Licinius Crassus Dives Mucianus, Pont. Max., Conf. A. U. 622./ Rechtsgelehrter und Redner, adoptirt vom P. Licinius Crassus. S. Licinia gens.

Q. Mucius Scävola, Prät. A. U. 654. Conf. mit dem L. Crassus dem Redner 658. in welchem Jahre die Lex Licinia Mucia de civitate, die Hauptursache des Bundesgenossenkrieges, gegeben wurde; Pont. Max.; Proconf. in Asien, vom Prätor Brutus Damasippus auf Befehl des jungen Marius A. U. 672. getödtet. Appian. b. civ. I, 88; Flor. III, 21; Vellej. II, 26; Gell. IV, 1; VII, 15; XV, 27; Cic. Off. I, 31; II, 16; III, 11. 15; Planc. 13; Caecil. 17; Lael. 1; Corn. 1; Balb. 21, 24; Or. I, 39; II, 3. etc. 64, Brut. 39. 40. 89; S. Rosc. 12; ad Div. I, 9; ad Att. V, 17; IX, 18; Nat. D. III, 32.

Mucia, Gemahlin des M. Acilius Glabrio.

P.

Digitized by Google

P. Mucius Scävola, Pont. Max.

Mucia, Gemahlin des Cn. Pompejus und nachher des M. Aemilius Scaurus. Suet. Caes. 50; Cic. Att. VI, 12; ad Div. V, 2.

Mucianus (Licinius), ein vornehmer Römer, dem Vespasian seine Erhöhung auf den Kaiser Thron zu danken hatte. Als dieser gegen die Juden zog, verwaltete Mucianus Syrien an der Spize von vier Legionen, und war Anfangs ein Feind von Vespasian, aber nach dem Tode des Nero versöhnten sie sich nicht nur mit einander, sondern stifteten sogar eine genaue Freundschaft. Durch sein Zureden brachte er es dahin, daß Vespasian versprach, dem Wunsche der morgenländischen Legionen nachzugeben, und, wenn sich eine bequeme Gelegenheit zeigte, den Kaisertitel anzunehmen, ob er gleich vorher dem Vitellius den Eid der Treue geleistet hatte. Nachdem nun Vespasian wirklich den Kaisertitel angenommen hatte, erhielt Mucianus das Oberkommando über einen Theil der Völker, die gegen den Vitellius fechten sollten, und leistete auch dem neuen Kaiser dabei sehr gute Dienste, ob er sich gleich auf seinem Marsche über Kleinasien und Thracien nach Italien viele Gewaltthätigkeiten zu Schulden kommen ließ, indem er die Städte, wo er durchzog, mit starken Contributionen beschwerte und diese mit Härte und Strenge eintrieb. Einen Tag nach dem Tode des Vitellius kam er in Rom an, wo er, weil Vespasian noch abwesend war, vermöge der von ihm erhaltenen Vollmacht, sogleich die ganze Regierung an sich zog, und von Jedermann nicht sowohl als ein Minister, sondern als Gehülfe des Kaisers geehrt und gefürchtet wurde. Tacitus schildert ihn als einen Mann, der vorzüglich gute und böse Eigenschaften, Schwelgerei mit Wachsamkeit, Uebermuth und Höflichkeit in sich vereinigte. Unbeschäftigt war er im höchsten Grade, ausschweifend in der Wollust; wann es aber nothwendig war, so konnte er auch mit ausnehmender Geschicklichkeit und ausdaurendem Fleiße sich den Geschäften widmen. Daher erhielt er fast eben so viel Lob als Tadel, wurde als Staatsmann bewundert, im Privatleben aber als Wollüstling verachtet. Er verstand die Kunst sehr gut, Andere für sich einzunehmen, war ein geschickter Redner, in Staatsgeschäften sehr erfahren, wußte wohlgeordnete Plane anzulegen und sich bei Jedem, der über, oder unter ihm, oder seines Gleichen war, in Ansehen zu setzen. Vespasian hatte ihm aus Dankbarkeit fast eine unumschränkte Gewalt anvertrauet, und dieser bediente er sich in ihrer ganzen Ausdehnung. Oeffentlich erschien er nie anders, als von einer Wache und einem beinahe kaiserlichen Gefolge begleitet, und ob er sich gleich des Namens der höchsten Gewalt enthielt, so übte er doch alle Functionen derselben aus. Bald nach seiner Ankunft ließ er den allgemein verhaßten Asiaticus, den Freigelaßnen des vorigen Kaisers, hinrichten. Die Ermordung des unschuldigen Calpurnius Galerianus aber verbreitete allgemeines Schrecken; denn sein ganzes Verbrechen war seine Abstammung aus einem berühmten Geschlechte und seine Gunst bei dem Volke. Dem Antonius Primus, der dem Vespasianus im Kriege gegen den Vitellius die größten Dienste geleistet hatte, und der bei dem Volke sehr in Gunst stand, wußte er auf eine listige Art sein Ansehen und seine Gewalt zu entziehen, und ihn bei dem Kaiser in Verdacht zu bringen. Selbst gegen lezteren betrug er sich mit vielem Uebermuthe, als er selbst in Rom angekommen war; dieser aber ertrug alles mit Gelassenheit und machte ihm höchstens im Geheim freundschaftliche Vorwürfe. Von seinem Tode hat man keine ganz bestimm-

Digitized by Google

bestimmten Nachrichten; man glaubt aber, daß er im 8ten Jahre der Regierung Vespasians, 76 Jahr alt, gestorben sei. Ein Jahr vorher beschäftigte er sich mit einer Sammlung der Reden und Briefe der alten Römer, wovon er 11 Bände Reden und 3 Bände Briefe herausgegeben hatte, als ihn der Tod übereilte. Bei Plinius wird er häufig als Schriftsteller und Gewährsmann angeführt, aber immer nur bei wunderbaren Sagen und fabelhaften Mährchen, welches uns von seinem philosophischen Geiste eben keinen großen Begriff giebt. Plinius XXVIII, 2. erzählt uns selbst ein Beispiel von seiner abergläubigen Denkungsart, indem er beständig eine lebendige Fliege bei sich trug, welche er als ein Erhaltungsmittel für sein Gesicht ansah. Allg. Weltg. XIII. §. 90 — 168; Heyne Antiq. Aufs. II, 86.

Mucius (C.) Cordus, ein junger vornehmer Römer, der bei der Belagerung Roms durch den Porsenna um A. U. 255. sich durch eine heldenmüthige Handlung auszeichnete. Aus Unwillen, daß das römische Volk, welches unter der Herrschaft der Könige, noch in keinem Kriege unter gelegen, und welches Rom niemals von einem Feinde belagert gesehen hatte, jetzt, da es frei war, von den nämlichen Hetruriern sich sollte in Rom belagern lassen, deren Heere es oft in die Flucht geschlagen hatte, beschloß er durch irgend eine kühne That, diesen Schmach zu rächen. Anfangs wollte er seinen Plan heimlich ausführen; da er aber fürchtete, daß, wenn er ohne Befehl und Wissen der Konsuln und des Senats aus der Stadt ginge, er von den römischen Vorposten aufgefangen und als ein Ueberläufer zurückgebracht werden könnte, so ging er zuvor in den Senat, und eröffnete demselben, daß er über die Tiber gehen und ins feindliche Lager eindringen wolle, nicht um zu rauben, sondern mit Hülfe der Götter eine edle That zu vollbringen. Die Senatoren gaben ihm ihren Beifall, und er begab sich mit einem unter dem Kleide verborgenen Dolche auf den Weg. Er kam glücklich in das feindliche Lager und mischte sich hier unter das Gedränge am Gezelte des Königs. Es wurde gerade der Sold unter die Soldaten ausgetheilt, und der Schreiber des Königs saß daher mit ihm zugleich in ähnlicher Kleidung auf dem Tribunale. An diesen wendeten sich meistens die Soldaten; er war daher zweifelhaft, welcher von beiden der König sein möchte, und, da er sich auch nicht durch Fragen verrathen wollte, so ließ er den Zufall entscheiden, und tödtete den Schreiber statt des Königs. Nun bahnte er sich mit seinem blutigen Dolche einen Weg durch die bestürzte Menge, wurde aber doch von den königlichen Trabanten eingeholt, zurückgebracht und vor den königlichen Richterstuhl gestellt, wo er mit unerschrockner Miene stand, und mehr furchtbar, als selbst in Furcht zu sein schien. „Ich bin ein römischer Bürger, sagte er, und heiße C. Mucius. Ich habe als Feind den König, unsern Feind, tödten wollen, und so viel Muth ich zum Morde hatte, so viel habe ich auch zum Sterben. Ich bin nicht der einzige, der diesen Entschluß gegen dich gefaßt hat; eine große Zahl römischer Jünglinge werden nach mir denselben Ruhm zu erlangen suchen. Diesen Krieg kündigt die römische Jugend dir an." Von Zorn entbrannt und zugleich durch die Gefahr geschreckt, drohete der König, ihn dem Feuer zu überliefern, wofern er nicht sogleich die andern Anschläge entdeckte, die noch gegen ihn geschmiedet wären. O, sagte Mucius, damit du siehst, wie wenig sich diejenigen aus den Schmerzen des Körpers machen, welche nach Ruhm streben, so siehe, was ich thue. Zugleich steckte er seine Hand in eine auf dem Altar stehende Pfanne voll brennender Kohlen, um sie gleichsam für den verfehlten Streich zu bestrafen. Voll Erstaunen über diesen ans Wunderbare gränzenden Muth sprang der König von seinem Sitze auf, und befahl, ihn von dem Altare weg-

Digitized by Google

wegzureißen. Gehe fort von hier, sagte er zu ihm, der du feindseliger gegen dich selbst als gegen mich handelst. Ich würde dich belohnen, wenn dein Muth sich so für mein Vaterland gezeigt hätte; so aber schenke ich dir deine Freiheit, und entlasse dich. Nun antwortete Mucius, um ihm gleichsam seine Dankbarkeit zu bezeigen: „Da du Muth zu schätzen weißt, so soll das deine Gnade von mir erzwingen, was deine Drohungen nicht gekonnt haben. Noch haben sich 300 vornehme Jünglinge verschworen, dich zu ermorden. Mich traf zuerst das Loos. Die übrigen werden jeder, so wie das Loos einen bestimmt, ihren Angriff machen, bis ein günstiges Schicksal dich einem überliefert. Diese Worte machten den Eindruck auf den König, daß er gleich, nachdem Mucius sich entfernt hatte, eine Gesandtschaft mit Friedensanträgen nach Rom schickte. — Wegen seiner verlornen rechten Hand bekam nun Mucius den Beinamen Scävola. Die Senatoren belohnten seinen Muth dadurch, daß sie ihm jenseit der Tiber ein Stück Feld schenkten, welches nachher die mucischen Wiesen genannt wurden. Liv. II, 12. 13.

Mucius (P.) Scaevola, ein Sohn des Q. Mucius Scävola, der A. U. 537. Prätor war. Unter dem Konsulat des Q. Fulvius Flaccus und L. Manlius Acidinus A. U. 574 ward er Prätor urbanus, und bekam den Auftrag, in Rom und 10000 Schritte im Umkreise Untersuchungen über die Giftmischer anzustellen. A. U. 578. wurde er mit dem M. Aemilius Lepidus zum Konsul erwählt. Nachher bemühete er sich auch um die Censorwürde (A. U. 584) die er aber nicht erhielt. Liv. XL, 44; XLI, 22; XLIII, 14.

Mucius (P.) Scaevola, ein Sohn des vorigen. Er war Volkstribun A. U. 612. unter dem Konsulat des Cn. Servilius Cäpio und Q. Pompejus Rufus und Prätor A. U. 617., als P. Furius Philus und Sex. Atilius Serranus Konsuln waren; dann auch Pontifex Maximus. Cic. Herenn. I, 13; Or. II, 7. 12; Fin. II, 16; Att. XII, 5; Dom. 53. A. U. 620. war er mit dem L. Calpurnius Piso Frugi Konsul, und erhielt zur Provinz Italien. Er war in der Rechtswissenschaft sehr erfahren und nach Pomponius D. de Or. Jur. II. §. 39. der erste, welcher den Grund zum bürgerlichen Rechte legte, und die Kenntniß dieser Wissenschaft in das mucische Geschlecht einführte. Nach Cic. Or. I, 49. 50. war er der erfahrendste Römer seiner Zeit im Ballspiele und in dem Spiele, welches duodecim scripta (s. Scripta duodecim) genannt wurde. Ind. in Cic. Op. ed. Bipont.

Mucius (P.) Scaevola, der Bruder des vorigen, ist der in das Licinische Geschlecht aufgenommene P. Licinius Crassus Mucianus Dives. Siehe unter den Liciniern.

Mucius (Q.) Scaevola, der Sohn eines unbekannten Mucius Scävola. Er war A. U. 537. unter dem Konsulat des L. Postumius Albinus und Ti. Sempronius Gracchus Prätor, und erhielt zur Provinz Sardinien. Das Klima daselbst bekam ihm aber sehr übel, und eine langwierige Krankheit nöthigte ihn, sich einer völligen Unthätigkeit zu überlassen, so daß die römischen Angelegenheiten daselbst in eine sehr schlimme Lage kamen. Daher wurde T. Manlius Torquatus mit einer neuen Armee dahin geschickt. Nach Pomponius D. de Or. Jur. II. §. 37. war er und nicht Q. Fabius Maximus das Haupt der Gesandtschaft, welche A. U. 535. nach Karthago geschickt wurde. Liv. XXIII, 24. 30. 34.

Mucius (Q.) Scaevola, ein Sohn des vorigen. Unter dem Konsulat des Q. Fulvius Flaccus und C. Manlius Acidinus A. U. 574. war er mit seinem Bruder P. Mucius zugleich Prätor, und erhielt zur Provinz Sicilien. A. U. 579. ward er Konsul mit dem Sp. Postumius Albinus Paullulus. A. U. 582. ging er unter dem Kommando des Kon-

Digitized by Google

Konsuls P. Licinius Crassus als Tribunus militum mit gegen den Perseus zu Felde. In der für diesen Königsiegreichen Schlacht mit dem Konsul, welche bei Pherä in Thessalien geliefert wurde, commandirte Mucius im Mitteltreffen. Nachher wurde er als Legat mit 2000 Mann nach Ambracia geschickt, um diese Stadt zu vertheidigen. Liv. XL, 44; XLI, 20; XLII, 49. 58. 67.

Mucius (Q.) Scaevola, ein Sohn des vorigen und Schwiegersohn des Lälius Sapiens. Er war Augur und A. U. 632. unter dem Konsulat des C. Fannius Strabo und L. Opimius, Prätor. Vier Jahre darauf bekleidete er das Konsulat mit dem L. Cäcilius Metellus. In der Rechtsgelehrsamkeit besaß er große Kenntnisse, und war dabei ein äußerst rechtschaffner Mann. Als Greis liebte ihn der Knabe Cicero so sehr, daß er niemals von seiner Seite wich. Cic. de Amic. 1. Er lebte mit dem T. Albucius in Feindschaft, der ihn einer geringen Ursache wegen tödtlich haßte. Weil nämlich Albucius sich mit übertriebenem Fleiße auf die griechische Sprache legte, so nahm Scävola, da er als Prätor Athen durchreiste, davon Gelegenheit, sich über ihn lustig zu machen, indem er, als ihm Albucius besuchte, ihn auf griechisch grüßte, und seinen Victoren und seinem ganzen Gefolge dasselbe zu thun befahl. Diesen Scherz nahm Albucius so übel, daß er bei jeder Gelegenheit seinen Haß dem Mucius bezeigte. Ungeachtet er im marsischen Kriege sehr alt und schwach war, so war er doch immer der erste auf dem Rathhause, und man konnte, sobald nur der Tag anbrach, zu ihm kommen. Seine Tochter Mucia war an den jüngern Marius verheirathet; doch nahm er in dem Bürgerkriege zwischen dem Konsul Marius und Sulla keine Parthei, ob er gleich ersterm weder seine Hochachtung, noch seine Hülfe versagte, als er vor dem siegenden Feinde fliehen mußte. Denn als Sulla den Versammlungssaal der Senatoren mit Bewaffneten hatte umringen lassen, um desto eher den Plan durchzusetzen, daß Marius für einen Feind des Staats erklärt werden möchte; so weigerte sich Mucius allein, seine Beistimmung zu diesem Urtheile zu geben, und da Sulla ihm drohete, so sagte er: ich fürchte deine Schwerdter nicht so, daß ich, um diese wenigen Reste von Greisenblut in meinen Adern zu schonen, zugeben sollte, daß C. Marius, dem Italien und diese Stadt ihre Rettung zu danken haben, für einen Feind des Vaterlands erklärt wird. Als Marius nach seiner Flucht aus Rom sich in der Nachbarschaft in einem kleinen Hause, das ihm gehörte, verborgen hielt und er seinen Sohn zum Mucius auf das Landgut desselben schickte, um Lebensmittel zu holen, so ließ ihn dieser nicht nur sehr freundlich aufnehmen, sondern auch reichlich versorgen, und heimlich wieder fortbringen, damit er den abgeschickten Reitern des Sulla nicht in die Hände fallen möchte. Freinsh. Supplem. in Liv. XLII, 10; LXVII, 51. 52; LXXVII, 29. 30; Ind. in Cic. Op. ed. Bipont.

Mucius (Q.) Scaevola, ein Sohn des P. Mucius Scävola, der A. U. 620 Konsul war, und einer der gelehrtesten, edelsten und rechtschaffensten Römer seiner Zeit. Er bekleidete die Prätur A. U. 654. und das Konsulat 658 mit dem L. Licinius Crassus, den er überhaupt in allen Staatswürden, das Tribunat und die Censur ausgenommen, zum Kollegen hatte. Auch bekleidete er die Würde eines Pontifex Maximus. Die Hauptbeweise seines vortrefflichen Characters gab er als Proconsul in Asien. Als Freund und Gesellschafter nahm er hierher den P. Rutilius mit sich, einen Mann, der seines makellosen tugendhaften Lebens wegen allgemein geschätzt wurde, und den Mucius bei allen Gelegenheiten um Rath fragte. Statt daß sonst die Proconsuln und Prokonsuln und Prokonsuln den Provinzen sehr zur Last gewesen waren, verlangte Mucius von Niemanden

Digitized by Google

etwas, lebte ganz von seinen eigenen Vermögen und seinen rechtmäßigen Einkünften, hielt kein Gefolge um sich her, und gab keinem, auch dem Geringsten nicht, Anlaß zu Beschwerden. Durch seine Sparsamkeit und unbestechliche Gerechtigkeitspflege bewirkte er, daß die Provinz bald ihre frühern Unglücksfälle vergaß. Die vorigen Prokonsuln hatten, um die Ritter nicht zu beleidigen, in deren Händen die Gerechtigkeitspflege sich befand, ihnen nicht nur sehr nachgesehen, sondern oft bei ihren Räubereien gemeinschaftliche Sache mit ihnen gemacht, und oft auf eigene Hand geraubt und geplündert, so daß nichts ihrer Begierde und ihren Lüsten zu heilig war. Aber Scävola bewies nicht nur selbst mit den seinigen die größte Enthaltsamkeit, sondern nöthigte auch Andere, das Recht heilig und mit aller Sorgfalt zu verwalten, und bestrafte diejenigen, welche sich nicht durch Güte wollten zurecht weisen lassen. Er befahl, daß die Asiaten nach ihren eigenen Gesetzen gerichtet werden sollten, wählte bei allen Streitigkeiten Männer zu Richtern, die als vollkommen rechtschaffen anerkannt waren, und bestrafte größere Verbrechen mit unerbittlicher Strenge und ohne alles Ansehn der Person. Insbesondere richtete er sein Augenmerk auf das Betragen derjenigen, welche die Einkünfte des Staats in den Provinzen gepachtet hatten. Er fand, daß sie sich der abscheulichsten Ungerechtigkeiten und Erpressungen bei der Verwaltung ihres Amts schuldig machten, und um diesem Unwesen ein Ende zu machen, verfuhr er mit äusserster Strenge gegen die Schuldigen, ließ sie öffentlich ins Gefängniß führen, und verurtheilte einen Sclaven zur Kreuzigung, welcher der Advocat eines gewaltthätigen Pächters und Mitschuldiger seiner Betrügereien gewesen war. Er bestellte aufrichtige und in Geldsachen geübte Männer, um die Bücher der Pächter zu untersuchen, und so gelang es ihm, in weniger als neun Monaten — denn so lange blieb er nur in seiner Provinz — den Wohlstand derselben zu verbessern, und die Gerechtigkeitspflege in den besten Zustand zu setzen. Er hatte sich so sehr den Beifall und die Liebe der Asiaten und des Senats in Rom erworben, daß jene bei seiner Abreise ein besonderes Fest ihm zu Ehren anstellten, welches nach ihm den Namen Mucia erhielt, und dieser ihn als Muster aller künftigen Statthalter der Provinz anpries. Während seines Konsulats gab er mit seinem Kollegen das bekannte Licinisch-Mucische Gesetz (s. Lex Licinia Mucia), welches eine Hauptveranlassung mit zu dem bald folgenden Bundesgenossenkriege war, weil dadurch alle diejenigen von den Bundesgenossen, welche nicht wirklich römische Bürger waren, und sich doch als solche in Rom aufgehalten und an der Staatsverwaltung Theil genommen hatten, genöthigt wurden, sich aus Rom zu entfernen. Uebrigens war sein Konsulat ganz friedlich, und weil er dabei in Gallien jenseit der Alpen, welches er zur Provinz erhalten hatte, nichts für sich zu thun fand, so kehrte er noch vor Endigung seines Konsulats nach Rom zurück, und dankte die ihm bewilligte Armee ab, damit sie nicht dem Aerar unnöthiger Weise zur Last fallen sollte. Während des Bürgerkrieges zwischen Marius und Sylla scheint er keine Parthei genommen zu haben; doch wurde er auf Befehl des jüngern Marius vom Prätor Brutus Damasippus am Altare der Vesta, zu dem er geflohen war, getödtet. Im bürgerlichen Rechte war er der Lehrer des Cicero, des C. Aquillius Gallus, C. Juventius und anderer vornehmen jungen Römer. Freinsh. Suppl. in Liv. LXX, 10 etc. 21. 23; LXXXV, 5; Index in Cic. Op. ed. Bipont.

Mulciber, ein Beiname des Vulkan bei den Römern, von mulcere (statt mollire), weil er durch Feuer das Eisen weich und zum Schmieden geschickt macht. Festus XI. p. 247; Macrob. Sat. VI. c. 5.

Muli

Digitized by Google

Muli Mariani, nannte man im Scherz die Soldaten des Marius, weil sie, um einen Theil der Wagen auf dem Marsche zu ersparen, ihr Gepäcke, in Bündeln auf Gabeln (furcae) gebunden, selbst tragen mußten; auch diese Gabeln nannte man Muli Mariani. Frontin. IV, 1. 7; Plut. in Mario; Festus in Aerumnula.

Muliebris, ein Beiname der Fortuna, unter dem sie bei Rom ihren Tempel hatte. Als die römischen Damen allein den Coriolan vermocht hatten, von Rom wieder abzuziehen, so bauete auf ihr Verlangen der Senat auf öffentliche Kosten der, den Weibern holden, Fortuna einen Tempel, und ließ eine Bildsäule der Göttin verfertigen. Die Weiber aber ließen auf eigne Kosten noch eine andere Bildsäule machen, und als nun beide bei Einweihung des Tempels aufgestellt wurden, so fing die, welche die Weiber hatten machen lassen, an zu sprechen, und bezeugte das Wohlgefallen der Göttin an der Ergebenheit der Retterinnen Roms. Diese beschlossen nachher, daß diese Bildsäule von keinem andern Frauenzimmer berührt, oder ihr ein Kranz aufgesetzt werden sollte, als von einer Frau, die ihren ersten Mann noch hätte. Dion. Halic. A. R. VIII, 10; Liv. II, 40; Lactant. Instit. I, 7. §. 11; Val. Max. I, 8. n. 4.

Mulierum portus, ein Hafen an der Küste von Gedrosien, zwischen der Mündung des Indus und des Flusses Arabis (Il Mend), den Nearchus auf seiner Schifffarth vom Indus aus passirte, und dem die Einwohner den Namen gaben, weil ein Weib die erste Regentin dieser Gegend war. Die spätern Geographen, unter andern Ptolemäus, kennen diesen Hafen auch, setzten ihn aber zu weit westlich. Er wird als ein großer sicherer Hafen mit engem Eingange beschrieben. Mannert Geogr. V. H. 2. 14.

Mulius, der Gemahl der Agamede, der Tochter des Augias. Er führte die Truppen des letztern gegen die Pylier an, wurde aber vom Nestor geschlagen und selbst getödtet. Hom. Iliad. λ. 737. Herm. Myth. S. 120.

Mullei calcei, oder mullea calciamenta, und calcei punicei oder rubri, eine Art sehr niedriger, unsern Pantoffeln ähnlicher Schuhe, dergleichen zur Zeit der Republik nur die drei obersten oder curulischen Magistratspersonen, die Konsuln, Prätoren, und curulischen Aedilen bei öffentlichen Feierlichkeiten trugen. Der Ursprung des Namens läßt sich nicht gewiß angeben; nach Einigen kommt er vom Fische mullus, weil diese Schuhe röthlich oder purpurfarben, wie jener Fisch, waren. Ovid. Halieut. 123; Isidor. XIX, 14. Nach Winkelmann waren sie von rothem Leder, das aus Parthien geholt wurde. Vorn waren sie spitzig in die Höhe gebogen.

Mullus, eine Seebarbe, ein Fisch von einer röthlichen, oder Purpurfarbe, den die reichen Römer sehr schätzten und oft mit großen Summen bezahlten. Juven. IV. 15; Macrob. II, 12; Plin. H. N. IX, 17; Suet. Tib. 34. Man hielt sie in Teichen, fütterte sie, ließ sie aus der Hand fressen, und dergl. Cic. Paradox. V, 2; ad Attic. II, 1. post. med.

Mulsum, sc. vinum, ein Getränk bei den Römern, das aus Wein, Honig und Wasser zubereitet wurde. Colum. XII, 41. Man pflegte sich desselben bisweilen vor der Mahlzeit zu bedienen; auch reichte man es den Soldaten bei den Triumpheinzügen. Plaut. Bacch. IV, 9. 149.

Multa, oder Mulcta, eine Geldstrafe. Nach Gell. XI, 1. soll dies Wort aus dem Sabinischen, nach Andern aus dem lateinischen Worte mulgere, melken, entstanden sein, weil man in den ältesten Zeiten ein Gefäß voll ausgemolkner Milch (emulcti lactis), statt der Strafe entrichtet habe. Im Anfange des freien Staats strafte man die Schuldigen in den Gerichten,

Digitized by Google

richten, welche das Volk hielt, nicht um Geld, und auch in der Folge durften nicht die Volkstribunen, sondern nur die Konsuln um Geld strafen. Erst um A. U. 292. kamen die Geldstrafen auf, und auch den Unterobrigkeiten wurde erlaubt, sie zu zu erkennen. Dion. Halic. X. c. 50. p. 674. Die höchste Strafe vorher war nach Dion. l. c. zwei Ochsen und 30 Schaafe, welches aber richtiger heißen sollte 30 Ochsen und zwei Schaafe, wie man bei vielen andern Schriftstellern findet, z. E. Gell. XI, 1; Fest. p. 249; Varr. R. R. II, 1. Als der Gebrauch des gemünzten Geldes aufkam, so rechnete man statt dieser Ochsen und Schaafe einen gewissen Preis an Gelde, nämlich einen Ochsen zu 100 Asses, und ein Schaaf zu 10 Asses. Festus in v. Peculatus. In den folgenden Zeiten der Republik wurde aber die Geldstrafe erhöhet. Adams röm. Alt. S. 349. 483.

Multimammia, πολύμαζον, die Vielbrüstige, ein Beiname der ephesischen Diana, weil ihre Statue mit vielen Brüsten vorgestellt war.

Mulucha, siehe Malva.

Mummius (C.), ein Prätor bei Liv. XLI, 8. um A. U. 576. unter dem Konsulat des C. Claudius Pulcher und Ti. Sempronius Gracchus; er erhielt zur Provinz Sardinien.

Mummius (L.), ein Plebejer. Er war Volkstribun um A. U. 566, und widersetzte sich den Unternehmungen der Q. Petillii, zweier seiner Kollegen gegen den berühmten Scipio Afrikanus und seine Familie. Nachher ward er Prätor, wie es scheint, um A. U. 576, Liv. XLI, 9. Um A. U. 601. kommt wieder ein Prätor dieses Namens in Spanien vor, ob er aber mit dem obigen einerlei ist, wage ich nicht zu entscheiden. Im Index zum Livius nach der Zweibrücker Ausgabe ist Mummius, der Volkstribun 566 und Prätor 576 war, mit dem Prätor 601, der zugleich der nachherige Zerstörer Korinths war, einerlei; aber auf diesen Index kann man sich nicht immer verlassen. Der L. Mummius, welcher 601 Prätor im jenseitigen Spanien war, war hier unglücklich. Anfangs schlug er in einem Treffen den feindlichen Feldherrn Cäsar zurück, verfolgte aber die Feinde so unordentlich, daß diese sich wieder ermannten, sich gegen die Römer wendeten, diese in die Flucht schlugen, 9000 tödteten und nicht nur ihr Lager und die verlorne Beute wieder eroberten, sondern auch des römischen Lagers sich bemächtigten. Dem Mummius blieben von seiner Armee nur 5000 Mann übrig, und da er mit diesen keine Schlacht mehr wagen konnte, so bezog er an einem sichern Orte ein Lager, und übte seine Truppen in den Waffen, bis sie ihren vorigen Muth wieder erlangt hatten. Nun machte er Ausfälle auf die ihre Beute vorbei schleppenden Barbaren, zerstreuete sie, und eroberte einen Theil der verlornen Beute und Kriegsfahnen wieder. Mit Muth und Glück kämpfte er nun gegen einen andern Theil der Lusitaner, welche die Stadt Coelistorgium erobert hatten, und theils Ocile belagerten, theils das platte Land verwüsteten. Zuerst griff er die letztern Abtheilungen an, und tödtete 9000 von ihnen, dann schlug er die Feinde bei Ocile, und nöthigte sie, die Belagerung aufzuheben. Endlich griff er noch ein Korps an, welches die von den Feldern gemachte Beute fortführte, und schlug es dergestalt, daß auch nicht Ein Mann davon kam. Die gemachte Beute wurde theils auf Befehl des Prätors unter die Soldaten vertheilt, theils den Schutzgöttern des Krieges zu Ehren verbrannt. Mit dem Ende des Jahres kehrte er nach Rom zurück, und erhielt einen Triumph. A. U. 607. ward er mit dem Cn. Cornelius Lentulus Konsul, und erhielt durch das Loos Achaia zur Provinz und das Kommando im Kriege gegen die Griechen, der sich mit der gänzlichen Besiegung dieses Volks endigte.

Digitized by Google

digte. Er eilte so schnell als möglich, nach dieser Provinz abzureisen, da der Krieg schon ausgebrochen und Q. Cäcilius Metellus Macedonicus schon einen Sieg über die Griechen davon getragen hatte, denn er fürchtete, daß ihm kein Ruhm mehr zu erlangen übrig bleiben möchte. Als er hörte, daß Metellus schon am Isthmus sein Lager aufgeschlagen hatte, so eilte er, blos von seinen Lictoren und einigen Reitern begleitet, Tag und Nacht ohne die geringste Unterbrechung fort, und kam endlich in das Lager des Metellus, den er sogleich nach Macedonien schickte, und nun bei dem Isthmus so lange stehen blieb, bis alle Truppen zusammen gekommen wären. Die römische Armee bestand aus 3500 Mann Reiterei und 23000 Mann Fußvolk, ohne einige Hülfstruppen der Bundesgenossen. Die Feinde in Korinth thaten bald nach der Ankunft des Mummius einen ziemlich glücklichen Ausfall; dieses machte ihrem Feldherrn Diäus Muth, so daß er alle Truppen, die er aufbringen konnte, zusammenzog, um den Römern eine Schlacht anzubieten. Mummius stellte sich Anfangs, als fürchte er sich, und hielt sich in seinem Lager eingeschlossen, um die Feinde dadurch zu Unvorsichtigkeiten zu verleiten. Dies gelang nach Wunsch. Der Muth der Achäer wuchs so sehr, daß sie sich der unmäßigsten Freude überließen, ohne Gefahr zu besorgen, in das zwischen beiden Lägern befindliche Thal herabstiegen, Wagen mit sich brachten, um die zu machende Beute fortzubringen, und ihre Weiber und Kinder auf die benachbarten Berge stellten, um dem Kampfe zuzuschauen. Bei Leucopetra, am Eingange des Isthmus, kam es zur Hauptschlacht. Die achäische Reiterei nahm, ohne nur den Angriff der römischen abzuwarten, die Flucht; die Fußvölker hielten etwas länger Stand; endlich aber wurde ihre Linie auch durchbrochen, und nun war die Flucht allgemein, und geschah in der größten Unordnung. Statt die Flüchtigen zu sammeln und sich mit ihnen in Korinth zu werfen, um den Konsul durch die Langwierigkeit einer Belagerung zu billigen Bedingungen zu nöthigen, floh Diäus nach Megalopolis, seiner Vaterstadt, zündete hier sein Haus an, tödtete seine Gattin, damit sie nicht dem Feinde in die Hände fallen möchte, und machte seinem Leben selbst mit Gift ein Ende. Da diejenigen, welche nach Korinth geflohen waren, ihren Feldherrn hier nicht antrafen, so eilten sie in der nächsten Nacht wieder davon; auch viele eingeborne Korinther retteten sich mit der Flucht. So standen die Thore der Stadt offen, und sie war unvertheidigt, so daß der Konsul ohne Mühe hätte hineinmarschiren können, wenn er nicht einen Hinterhalt befürchtet hätte. Am dritten Tage darnach, als diese Furcht durch die eingezogenen Nachrichten verscheucht war, zogen die Römer in Korinth ein. Die noch übrige junge Mannschaft wurde größtentheils von den Soldaten niedergehauen, Weiber und Kinder wurden zu Sclaven verkauft, die Stadt geplündert und in Brand gesteckt. Das Feuer war so schrecklich, daß alles nur eine einzige Flamme zu sein schien. Selbst als die Stadt schon niedergebrannt war und das Feuer durch die Trümmern und Asche erstickt zu sein schien, dauerte es im innern noch lange fort, und brach von Zeit zu Zeit wieder in Flammen aus. Viele Römer, welche, um das durch die Hitze geschmolzene Gold und Silber zu suchen, in den rauchenden Ruinen umherwühlten, fanden in den Flammen ihren Tod. Die Mauern, welche noch allein stehen geblieben waren, wurden nun gänzlich zerstört und die Steine zerschlagen. So wurde also Korinth vom Mummius auf Befehl des Senats zerstört, weil diese Stadt das Völkerrecht gegen die römischen Gesandten verletzt gehabt hatte, im Jahre Roms 608. Was von den Einwohnern Korinths noch übrig war, wurde zu Sclaven verkauft, den übrigen Griechen aber

Digitized by Google

aber ihre Freiheit gelassen. Auch machte man eine unermeßliche Beute an Statuen, Gemälden, prächtigen Kleidern u. s. w. die meistens auf der Stelle verkauft wurden. Mummius zeigte hiebei, wie wenig Geschmack und Kenntniß von Kunstsachen die Römer damals noch besaßen. Der bekannte Polybius erzählt, daß, als er gerade bei der Zerstörung Korinths in dem römischen Heere ankam, er die Soldaten auf einem Gemälde des Aristides, das von den Griechen allgemein bewundert wurde, Würfel spielen gesehen habe. Bei dem Verkaufe der gemachten Beute bot der pergamische König Attalus eine so ansehnliche Summe dafür, daß Mummius ganz erstaunte, und gar nicht begreifen konnte, was an dem Gemälde so viel Werth habe, so daß er auf den närrischen Gedanken gerieth, es wäre etwa eine verborgene magische Kraft in demselben, aus diesem Grunde den Kauf wieder rückgängig machte, und es für sich behielt, um es in dem Tempel der Ceres aufzustellen. Als Mummius nachher viele Gemälde und Statuen zu Schiffe nach Rom schickte, befahl er den Schiffern im ganzen Ernste, diese Sachen ja sorgfältig zu bewahren; denn wenn einige davon verdorben würden, so müßten sie andere auf eigene Kosten an ihre Stelle schaffen. Nachdem Mummius die Angelegenheiten Griechenlands in Ordnung gebracht, und dieses Land in eine römische Provinz verwandelt hatte, so kehrte er nach Rom zurück, und hielt hier einen der prächtigsten Triumphe, der vorzüglich durch die Menge von kostbaren Gemälden und Bildsäulen, welche dabei aufgeführt wurden, sehr glänzend ausfiel. Der glücklichen Besiegung der Achäer wegen erhielt er den Beinamen Achaicus. Nachher war er noch A. U. 611. mit dem Scipio Afrikanus, der Karthago zerstört hatte, Censor. Cicero Off. II, 22. lobt ihn als einen sehr enthaltsamen Mann, und nach ebendemselben Brut. 25. hinterließ er einige Reden. Liv. XXXVIII, 54; XLI, 9; Freinsh. Suppl. in Liv. XLVII, 46; XLVIII, 6; LI, 39; LII, 13 — 17. 57.

Mummius (L.) Quadratus, ein Volkstribun um A. U. 695. Er widersetzte sich den Unternehmungen des P. Clodius gegen den Cicero, und beförderte auch nachher dessen Rückkehr nach Rom. Sein Name kommt bei Cic. Sext. 11. vor. Manutius ad h. l. aber liest statt Mummius, Minnius, und so hat auch Dio. XXXVIII. p. 79; auch kommt L. Minnius in mehrern Stellen bei Cicero vor. Ind. in Cic. Op. ed. Bipont.; Freinsh. Suppl. in Liv. CIII, 110. 126.

Außer den genannten kommen noch folgende wenige aus dem mummischen Geschlechte vor: M. Mummius, ein Prätor unter dem Konsulat des Cn. Pompejus und M. Crassus A. U. 684. Cic. Verr. III, 53. — Q. Mummius ein Volkstribun um A. U. 566. Liv. XXXVIII, 54. Sp. Mummius, der Bruder des L. Mummius Achaicus, der stoischen Philosophie zugethan. Cic. Brut. 25; Att. XIII, 6.

Munatius, ein Römer, der bei Hor. Ep. I, 3. v. 31. vorkommt. Es ist ganz unbekannt, wer er eigentlich gewesen ist, ob ein Sohn, Neffe, oder sonst ein Anverwandter des L. Munatius Plancus, der als Anhänger des Julius Cäsar, Antonius und des Octavius sich berühmt machte, oder ob er den Namen des munatischen Geschlechts aus andern, bei den Römern gewöhnlichen Ursachen geführt hat. Wiel. Uebers. d. Br. d. Hor. I, 82.

Munatius (Cn.) Plancus, ein Sohn des L. Munatius Plancus und Bruder des folgenden L. Munat. Plancus. A. U. 710. bekleidete er die Prätur. Cicero lobt ihn in mehrern Stellen, und an ihn sind die zwei Briefe gerichtet, welche man bei Cic. Att. XVI, 66. findet. Die Ueberschrift: An L. Plancus, ist unrichtig; denn

L

Digitized by Google

L. Plancus war noch bei Cäsars Lebzeiten schon Consul designatus; jene Briefe aber sind nach Cäsars Tode geschrieben, und der Plancus, an den sie gerichtet sind, wird nur Praetor designatus genannt. Ind. in Cic. Opp. ed. Bip.

Munatius (L.) Plancus, ein Bruder des vorigen und Sohn des L. Munat. Pl., eines angesehenen Senators und nahen Freundes des Cicero. Cic. ad. Div. XIII, 29. Er war ein eifriger Anhänger der Parthei des Cäsar, daher ihn dieser auch auf das Jahr 711 zum Konsul ernannt hatte. Ehe er diese Würde antrat, wurde er von ihm mit einer Armee nach Gallien geschickt, um einige aufrührische Bewegungen zu unterdrücken. Während seines Aufenthalts daselbst wurde Cäsar ermordet, und nun war er lange zweifelhaft, welche Parthei er ergreifen sollte. Indessen neigte er sich doch mehr auf die Seite des Antonius, und als selbst Octavius und die Armee des Lepidus sich zu diesem schlug, so nahm er keinen Anstand mehr dasselbe zu thun, und führte ihm alle seine Völker zu, die am Zusammenfluß der Rhone und Saone im Lager standen, weil der Senat ihm die Anlegung einiger Kolonieen in dieser Gegend aufgetragen hatte. Er kehrte sodann mit den Triumvirn nach Rom zurück, und hielt für die in Gallien erfochtenen Vortheile einen Triumph. A. U. 711. bekleidete er mit dem M. Aemilius Lepidus das Konsulat. Nach der Besiegung der Verschwornen hielt er es besonders mit Antonius, und stand auch der Gemahlin desselben Fulvia im Kriege gegen den Octavius bei. Er schlug eine Legion desselben, vermochte aber nicht, das belagerte Perusia zu entsetzen, und mußte sich mit seinem Korps nach Spoletum zurückziehen. Nach dem für Fulvia unglücklichen Ausgange des Krieges floh er mit ihr nach Macedonien und von da zum Antonius nach Aegypten. Hier spielte er auf die entehrendste Art den Schmeichler gegen den Triumvir und die Kleopatra, trieb sich, ungeachtet er die höchsten Staatswürden bekleidet hatte, unter dem niedrigsten Pöbel umher, und stellte sogar einst bei einer öffentlichen Lustbarkeit die Rolle des Glaukus vor, indem er sich ganz nackend auszog, den Leib mit Meergrüner Farbe bestrich, auf den Kopf eine Krone von Schilfrohr setzte, und einen großen Fischschwanz nachschleppte. So tanzte er öffentlich auf dem Theater, so verächtlich auch eine solche Burleske ihn selbst bei den Aegyptern machen mußte. Als er merkte, daß das Glück vom Antonius wich, so verließ er, vielleicht auch, um sich für die harte Behandlung zu rächen, womit jener einiger Erpressungen wegen ihn belegt hatte, seinen bisherigen Freund ganz unvermuthet, als dieser gerade mit der Königin sich in Athen aufhielt, und ging nach Rom zum Octavius. Hier brach er in so heftige Vorwürfe gegen den Antonius aus, und überhäufte ihn mit so gehässigen Beschuldigungen, daß selbst die Freunde des Octavius ihm seine Niederträchtigkeit vorwarfen. Er gehörte auch mit zu denen, die dem Octavius den Inhalt des Testaments des Antonius verriethen. A. U. 731. bekleidete er mit dem Paullus Aemilius Lepidus die Censur, nachdem er A. U. 718. als er noch ein Anhänger des Antonius war, zum zweitenmale das Konsulat mit dem M. Cöcejus Nerva verwaltet hatte. Unter den Briefen des Cicero ad Div. finden sich im 10ten Buche mehrere, welche an diesen Plancus geschrieben sind; und in das Jahr 709 und 710 fallen. Ind. in Cic. Opp. ed. Bip.; Damms Uebers. d. Br. des Cicero III. S. 200; Allg. Weltg. XI. §. 586. 591. 593. 595. 639. 642; XII. §. 17. 21. 60. 102.

Munatius (T.) Plancus Bursa, ein Bruder des vorigen und Feind des Cicero. Er war ein Freund des Clodius, und nach der Ermordung desselben durch den Milo, hetzte Plancus das Volk zur Rache auf, welches auch wirklich

Digitized by Google

lich den Leichnam des Klodius in die Curia trug, ihn hier verbrannte, und so das schöne Gebäude selbst mit in Asche legte. Cicero verklagte ihn nachher wegen dieser Gewaltthätigkeit, und obgleich ihn Pompejus vertheidigte, wurde er doch zum Exil verurtheilt. Er blieb 6 Jahre in der Verbannung, bis ihn Cäsar A. U. 707. wieder zurückrief. Cicero spottet oft über seine Unbekantschaft mit den Wissenschaften, z. E. ad Div. IX 11. Ind. in Cic. Opp. ed. Bip.; Damms Uebers. d. Br. des Cicero II. S. 359.

Munda, nach Strabo die vorzüglichste und festeste Stadt im südlichen Gebirge der Provinz Hispania Bätica, schon im punischen Kriege ward sie durch eine Niederlage der Karthaginenser berühmt (Liv. XXIV, 42); noch mehr aber durch das blutige und entscheidende Treffen, das Cäsar den Söhnen des Pompejus hier lieferte. Caes. B. H. 51; Flor. IV, 2. Sie wurde nach einer langwierigen Belagerung erobert und wahrscheinlich zerstört; denn Plinius sagt im Perfecto: fuit; cfr. Val. Max. VII, 6. Nahe bei dem Platze, wo diese Stadt stand, befindet sich jetzt ein schlechtes Dorf Monda, in Granada, gerade über der Seestadt Marbella.

Mundus muliebris, nannte man im eigentlichen Sinne die Toilette und den ganzen Schmuck eines Frauenzimmers. Im engern Verstande schloß man davon Kleidungsstücke aus, und rechnete also Ohrgehenke, Spiegel, Balsam u. s. w. dazu, wie Ulpian sagt, Pandect. XXXIV, 2. 26; im weitern Sinne aber gehörte alles dazu, womit sich das Frauenzimmer putzt, also auch Kleider. Liv. XXXIV, 7; Apul. Met. II. ante med. p. 118. 38. Elm.

Mundus patens, die Eröffnung der unterirdischen Welt, eine gewisse mystische Ceremonie bei den Römern, von der sich folgende Nachrichten erhalten haben: Der Ausdruck mundus begreift die Erde, die Wölbung des Himmels und die unterirdischen Wohnungen. Man stellte diesen Begriff symbolisch dar, vielleicht durch die große Höhlung an einem Felsen, am Aufgange nach dem alten Tibur, welche man noch jetzt zeigt, und davon erzählt, daß sie in alten Zeiten ein Tempel der Welt gewesen sei. Nach einigen Nachrichten scheint es auch, daß man die Welt durch irgend ein Modell oder einen Kasten mit einer Vertiefung nach unten zu vorgestellt habe. Dreimal im Jahre, nämlich im August, den Tag nach den Vulkanalien, den vierten October und den achten November öffnete man das erwähnte Heiligthum, es mag nun ein Tempel oder ein Kasten gewesen sein, welches sonst das Jahr über verschlossen war, und das hieß die Eröffnung der unterirdischen Welt. Weil nun das Heiligthum dem Pluto und der Proserpina, den Göttern der unterirdischen Manen geweihet war, so scheint es, als habe man diese durch die Abbildung einer freiwilligen Eröffnung des Zugangs zur Oberwelt gleichsam versöhnen und besänftigen wollen. Man wollte jenen unglückbringenden Wesen gleichsam einige Tage im Jahre freiwillig aufopfern, um sich das ganze übrige Jahr dadurch zu erkaufen. Denn die drei Tage, wo mundus patebat, waren unglückliche Tage, wo man sich mit dem Feinde in kein Treffen einließ, keine Komitien hielt, keine Armee anwarb, kein Schiff abgehen ließ, keine Reise anträt, kein Ehebündniß schloß, kurz kein öffentliches Geschäft, wobei glückliche Vorbedeutungen nöthig waren, unternahm. Da man sich in diesen Tagen den Schlund der unterirdischen Welt geöffnet dachte, und also die Scheidewand zwischen Leben und Tod, zwischen der Oberwelt und Unterwelt, während derselben gleichsam aufgehoben war: so konnte nun auch alles aus dem Abgrunde aufsteigende Unheil, gleich pestilenzialischen Dünsten, sich ungehindert verbreiten, bis nach Verlauf dieser Zeit das furcht-

Digitized by Google

urchtbare Heiligthum der Unterwelt wie-
er verschlossen wurde, und alles in das
orige Gleis kam. Die Hauptstellen,
n welchen von dieser Ceremonie die
Rede ist, findet man bei Festus p. 250.
nd Macrob. Sat. I, 16. Moritz
Anthousa I. S. 199; Eilano röm. Alt.
II. S. 320.

Munera, siehe Donatio und Dona.

Munera feralia, die Opfer, welche
man den Verstorbenen, theils gelegen-
heitlich, theils zu festgesetzten Zeiten dar-
brachte, und welche in flüßigen Dingen,
in geschlachteten Opferthieren, und Blu-
menkränzen bestanden. Ovid Trist. III,
3, 81; Virg. Aen. III, 66; V, 77,
94; IX, 215; X, 519; Tac. Hist.
I, 95; Sact. Cal. 3, 15; Cl. 11;
Ner. 11. Adams röm. Alt. S. 898.

Munera gladiatoria, siehe Ludi
gladiatorii.

Municipes, Einwohner der römischen
Municipalstädte in Italien, weil sie in
Rom öffentliche Aemter erhalten (mu-
nia vel munera capere, daher auch
der Name) konnten. Wenn sie in Rom
selbst sich nieder ließen, so wurden sie
cives ingenui. Cic. Brut. 95; de
Legg. II, 2. Daher kam es, daß
zuweilen eine und dieselbe Person die
höchsten Staatswürden in Rom und zu-
gleich in ihrem eignen Municipium be-
kleidete. So war Milo Dictator in sei-
ner Vaterstadt Lanuvium, als er sich
um das Konsulat in Rom bewarb.
Cic. pr. Mil. 37. Ciceros war auch ein
solcher municeps. Adams röm. Alt.
S. 78.

Municipia, diejenigen Städte, wel-
che das römische Bürgerrecht genossen.
Es gab verschiedene Arten derselben.
Einige hatten alle Rechte der römischen
Bürger, ausgenommen diejenigen, welche
man nicht besitzen konnte, ohne in Rom
selbst wohnhaft zu sein. S. d. Art. Jus
civitatis und Jus Quiritium. Andere
hatten nur das Recht, bei der römischen
Armee zu dienen (munera militaria
capere), aber nicht das Recht, ihre
Stimmen zu geben und Staatsämter zu
bekleiden. Die Einwohner von Cäre wa-
ren die ersten, welche das Bürgerrecht
ohne das Stimmrecht bekamen, weil sie
die Heiligthümer der Römer, die vesta-
lischen Jungfrauen und die Priester, auf
ihrer Flucht vor den Gallern aufge-
nommen hatten. A. Gell. XVI, 13.
Eben so wurde auch bald hernach den
Einwohnern von Kapua, Fundi, For-
miä, Cumä und Sinuessa (Liv. VIII,
14), wie auch denen von Acerra,
(ibid. 17) und Anagnia ꝛc. das Bür-
gerrecht ertheilt.

Die Einwohner von Lanuvium, Ari-
cia, Nomentum, Pedum (Liv. VIII,
14) und Privernum (ib. c. 21) er-
hielten das Bürgerrecht mit dem Stimm-
recht. Verschiedene Städte der Herni-
cier aber zogen ihre eignen Gesetze dem
römischen Bürgerrechte vor. Liv. IX,
43. In der Folge wurde es allen Ver-
bündeten unter den Lateinern ertheilt,
und nach dem Bundesgenossenkriege
auch allen südlichen italiänischen Städ-
ten, vom Fluß Rubicon bis an das
obere oder venetianische Meer und von
der Stadt Lucca bis an das untere oder
toskanische Meer. Späterhin bekam es
auch Gallien, disseits der Alpen, das
daher Gallia togata genannt wurde.
Augustus ertheilte das Bürgerrecht nur
sparsam, desto freigebiger aber spendeten
es die folgenden Kaiser aus, und Kara-
calla beschenkte endlich alle Einwohner
des römischen Reichs damit. Plinius
erwähnt schon acht Municipalstädte in
Hispania Bätica, und dreizehn im dis-
seitigen Spanien. H. N. III, 2. Die
Municipien hatten ihre eignen Gesetze
und Gewohnheiten (leges municipa-
les) und Obrigkeiten; wenn sie nicht
wollten, brauchten sie die römischen Ge-
setze nicht anzunehmen. Vergl. d. Art.
Jus Latii und Jus Italicum. Adams
röm. Alt. S. 78, 139.

Munimentum Trajani, eine Fe-
stung in Deutschland, die Kaiser Tra-
jan gegen die Barbaren am Oberrhein
anlegte, und welche nach Ammian.
Marc. 17, 1. Julian wieder herstellte.

Ammian

Digitized by Google

Ammian ist der einzige, der diese Festung erwähnt. Gewöhnlich hält man sie für das jetzige Aschaffenburg, weil sich in der Gegend dieser Stadt römische Münzen und andere Ueberbleibsel gefunden haben. Aber aus der Stelle Ammians erhellet deutlich, daß sie nur in geringer Entfernung von Mainz gelegen haben müsse; denn Julian geht bei Mainz über den Rhein, findet die Feinde schon auf den nächsten Bergen, und rückt, nachdem er sie zerstreuet hat, etwa noch 10 Milliarien (2 geogr. Meilen) vorwärts, zieht sich dann wieder zurück, und stellt die Befestigungen wieder her, welche einst Trajan angelegt hatte. Wahrscheinlich ist sie also das heutige Höchst, oder irgend ein anderer Ort in der Nachbarschaft. Die Ueberbleibsel bei Aschaffenburg rühren aus den ältern Zeiten des Probus ꝛc. und des Römer Walles her. Mannert Geogr. III. S. 565.

Munitium, ein Ort in Deutschland, nach Ptolem. etwas nordwestlich von der Quelle der Ems, in der Nähe von Bielefeld.

Munitus, ein Sohn des Acamas, den er mit der Laodice, des Priamus Tochter, zeugte. Er wurde, bis Troja erobert war, auf freiem Felde auferzogen, und als ihn Acamas hernach mit nach Griechenland nahm, so stach ihn zu Olynth in Thracien eine Schlange, daß er starb. Parth. Erot. c. 16. Ttetz and Lycophr. v. 447. Siehe Laodice.

Munychia, ein Beiname der Diana, den sie vom Hafen Munychia bei Athen hatte, wo ihr ein besonderer Tempel erbauet war. Paus. Att. c. 1.

Munychia, einer von den drei Häfen Athens. Er war nicht weit vom Piräus entlegen, und wurde durch eine Anhöhe gebildet, welche die Gestalt einer Halbinsel hatte. Sie war durch Natur und Kunst — letzteres vornämlich vom Thrasybulus — befestigt. Den Namen soll sie von einem gewissen Munychus erhalten haben, der hier der Diana Munychia einen Tempel erbauete. Andere nennen den Embarus als den Erbauer derselben. Es befand sich in Munychia auch ein Theater. Siehe übrigens den Art. Athenae. Pott. Arch. I. S. 98.

Munychia, ein Fest, das jährlich zu Athen am 16ten des Monats Munychion, gefeiert wurde. Bei demselben wurden gewisse Kuchen geopfert, welche ἀμφιφῶντες hießen. Man leitet diesen Namen von ἀμφιφάειν, von allen Seiten glänzen, her; entweder weil wenn sie in den Tempel getragen wurden, brennende Fackeln umherhingen; oder weil sie zur Zeit des Vollmonds dargebracht wurden; denn alsdann beging man allemal das Fest der Diana, weil es damals Vollmond war, als Themistokles die persische Flotte bei Salamis schlug. Plut. de gloria Athen; Suidas; Eustath. ad Iliad. 6. Pott. Arch. I. S. 906.

Μουνιχιών, der Name eines Monats bei den Athenienſern, der ungefähr mit unſerm April übereinkommt. Vor Metons Cyclus, wo das attische Jahr noch mit dem Wintersolstits anfing, war er der vierte Monat, nach Meton aber, als das Jahr mit dem Sommersolstits anfing, der rote Monat im Jahre. Pott. Arch. III, 41.

Munychus, ein Sohn des Dryas, ein guter Wahrsager und ein gerechter Mann. Seine Gattin war Lelanta, mit der er den Alcander, Megaleter Philäus und die Hyperippa zeugte, die wegen ihrer Frömmigkeit den Göttern alle sehr angenehm waren. Als sie sich aber einst auf dem Felde befanden, wurden sie von Räubern überfallen. Zwar flüchteten sie sich auf ein hohes Gebäude, aber die Räuber steckten es von unten in Brand. Jupiter verwandelte sie nun alle aus Mitleiden in Vögel, und zwar den Munychus in einen τριόρχης, Weyhen. Nicand. ap. Ant. Liber. c. 14.

Murbogii, ein kleines Volk in Hiſpania Tarrakonenſis, das zu den Can-

Digitized by Google

Cantabrern gehört, und bei Plinius und Orosius den Namen Turmodiger führt. Wahrscheinlich sind es die Curgonier des Florus, IV. c. 12. Mannert Geogr. I. S. 351.

Murcea, oder Murcia, eine Göttin bei den Römern, die nach Pompon. ap. August. de Civ. D. IV. c. 16. die Menschen faul und träge machte. Von ihr soll der Berg Aventinus auch Mons Murcius genannt worden sein; nach Andern aber bekam die Göttin von diesem Berge, der vorher Murcus oder Murcius geheißen, den Namen, Festus. XI. p. 253; Coqueus ad Aug. l. c. Einige leiten den Namen von einem Beinamen der Venus, Myrtea, ab (Plut. ap. Vivem.), daher sie auch den Namen lieber Murtia schreiben. Plin. H. N. XV. c. 29. Andere aber unterscheiden die Venus Myrtea, die ihren Altar beim Tempel des Consus im Circus Maximus hatte, von der Göttin Murcia, und leiten den Namen von einem gewissen Murcus her, der sich selbst den Daumen abschnitt, um von Kriegsdiensten frei zu sein. Ammian. ap. Dempster ad Rosin. II. c. 19.

Murena (C. Licinius) aus dem plebejisch-licinischen Geschlechte, ein Sohn des L. Licinius Murena, der den Krieg gegen Mithridates führte. Unter dem Konsulat des Cicero zur Zeit der catilinarischen Verschwörung war er Statthalter im diesseitigen Gallien, wo er dem Senatsschlusse zufolge viele Theilnehmer an der Verschwörung des Katilina gefangen nahm. Um A. U. 693. war er Aedilis. Freierh. Suppl. in Liv. CII, 89; CIII, 74.

Murena (L. Licinius), der Vater des vorigen Murena. Sein Vater und Großvater waren nach Cic. Mur. 7. Prätoren gewesen. Er selbst bekleidete auch um A. U. 670. die Prätur, und zeichnete sich ruhmlich im Kriege gegen den Mithridates aus. Zuerst diente er unter dem Oberkommando des Sulla im pontischen Kriege, und erwarb sich durch sein tapferes Betragen dessen Beifall, so daß er, als er selbst der Unternehmungen des Marius wegen nach Rom zurückging, ihn mit den Legionen des Fimbria zurück ließ, um, da der Friede mit Mithridates schon abgeschlossen war, die römischen Angelegenheiten in Asien vollends in Ordnung und die Friedensbedingungen in Erfüllung zu bringen. Aus Begierde aber, sich selbst Ruhm zu erwerben, und die Ehre des Triumphs zu verdienen, bemühete er sich, Ursachen zur Wiedererneuerung des Krieges zu finden. Nun machte Mithridates außerordentlich große Anstalten zum Kriege gegen die Bosporer; dies erregte bei den Römern zuerst den Verdacht, daß es eigentlich gegen sie gemünzt sei, und da noch überdies der Feldherr des Mithridates, Archelaus, zu den Römern überging, und dem Könige geradezu Schuld gab, daß er die Römer unvermuthet angreifen wollte: so beschloß Murena weiter keinen Anstand zu nehmen, ihm zuvorzukommen, und führte die Armee nach Kappadocien, um den Ariobarzanes wieder in den Besitz der Städte und Districte zu setzen, welche Mithridates noch zurückhielt. Von da wollte er in Pontus selbst einrücken, als Gesandte vom Mithridates kamen, welche ihm sagten, daß er den Frieden nicht verletzen möchte, den Sulla mit ihm geschlossen hätte. Da aber die Bedingungen dieses Friedens nur mündlich verabredet und nicht schriftlich aufgesetzt waren, so läugnete Murena, daß er von einem solchen Frieden etwas wisse, und ließ zugleich durch seine Truppen die umliegende Gegend plündern, und die Grenzen von Pontus durchstreifen, wobei er außerordentliche Beute machte. Mithridates hatte indessen Gesandte an den römischen Senat und den Sulla geschickt, um sich über dieses Betragen zu beschweren, und widersetzte sich dem Murena nicht offenbar, um jeden Anlaß zur Erneuerung des Krieges zu vermeiden. Der Senat ließ dem Murena blos mündlich, aber nicht schriftlich

Digitized by Google

lich befehlen, die Feindseligkeiten einzustellen: doch dieser kehrte sich nicht daran, sondern setzte den Krieg immer fort, so daß Mithridates endlich auf die Römer überhaupt Verdacht warf, und Anstalten machte, die feindlichen Unternehmungen mit Gewalt abzutreiben. Es kam bald darauf zwischen ihm und dem Murena zu einem Treffen, in welchem letzterer geschlagen wurde, und sich auf einem Hügel zurück zog. Aber auch diesen mußte er bald verlassen, und Mithridates eroberte in Kurzem alles Verlorne wieder. Als nun Sulla in Rom zum Dictator erwählt worden war, schickte er den A. Gabinius an den Murena ab, und ließ ihm die Einstellung der Feindseligkeiten ernstlich anbefehlen. Dieser leistete Folge, und kehrte nach Rom zurück, wo er mit einem Triumphe beehrt wurde, ob man gleich nicht recht weiß, wodurch er diese Ehre verdient hatte. Er fand nachher während der bürgerlichen Unruhen zwischen Marius und Sulla seinen Tod. Freinsh. Suppl. in Liv. LXXXII, 11, 12; LXXXVI, 7, 8, 9, 15, 16; LXXXIX, 16.

Murena (L. Licinius), der Sohn des vorigen. A. U. 685. war er Aedilis curulis und 688 Prätor. Er diente unter dem Lucullus als Legat auch gegen den Mithridates, und zeichnete sich rühmlich aus, unter andern dadurch, daß er den armenischen König Tigranes in einem Treffen besiegte, und seine ganze Bagage erbeutete. Nachher wurde er für das Jahr 691 mit dem D. Junius Silanus zum Konsul bestimmt, aber von seinen Mitbewerbern, Ser. Sulpitius und Cato, angeklagt, daß er diese Würde durch Bestechung erschlichen habe. Cicero vertheidigte ihn jedoch in der noch vorhandenen Rede so nachdrücklich, daß er losgesprochen wurde, und das Konsulat wirklich in dem gedachten Jahre antrat. In demselben machte er sich durch die Abfassung eines Gesetzes bekannt, welches unter dem Art. Lex Licinia Junia angeführt ist. Freinsh Suppl. in Liv. XCVIII, 38; Cll, 87.

Murex siehe Purpura.

Murgantium (Strabo), Murgantia (Livius), Morgentia (Silius Italicus) eine Stadt in Sicilien an der Mündung des Symäthus (Jaretta). Die Römer brachten einst eine Flotte von 100 Schiffen hier zusammen. Liv. XXIV, 27. Man sieht noch 5000 Schritte von der Mündung des Jaretta-Flusses, Ruinen davon.

Murgis, bei Plinius, die letzte Stadt an der Küste von Bätica gegen Osten. Das heutige Mujacar, nach Cellarius Urci.

Muridunum, ein Ort im alten Britannien, die Hauptstadt der Durotriges, die Ptolem. blos abgekürzt Dunium nennt Den Maaßen nach ist es die jetzige Stadt Dorchester. Man sieht in der Nähe derselben noch die 20 Fuß dicke Mauer der alten Stadt, ein Amphitheater und einige kleine Befestigungen; auch werden noch viele alte Münzen gefunden, welches alles von der Größe der alten Stadt zeugt. Unrichtig hält man das jetzige Dorchester für das alte Durnowaria, und zwar blos der Namensähnlichkeit wegen; denn Durnowaria war ein so geringer Ort, daß ihn Ptolem. nicht einmal nennt, und die Zahlen des Itinerars würden dann gar nicht zutreffen, da sie doch bei Muridunum auf Dorchester vollkommen passen. Mannert Geog. II. 2 H. S. 184.

Muroela, bei Ptolem. ein Ort in Pannonien, am Flusse Muer, einem Nebenfluß der Drave. Mannert Geog. III. S. 769.

Murrhina vasa, gewisse kostbare Gefäße bei den Römern, die sie als Trinkgeschirr brauchten und dem Golde fast an Werth gleich schätzten. Ueber die Materie, aus welcher die Gefäße gemacht waren, ist man sehr in Streit. Einige halten sie für chinesisches Porcellain, welches Mariette in seinem traité des pierres gravées, Paris 1750.

Digitized by Google

1750. fol. zu erweisen sucht; Andere für Sardonyx (Dissertation de l'Abbé le Blond sur les Vases Murrhins); Andere für Dendrachat, welche Erklärung Christ de Murrhinis veterum, Lips. 1743, 4, anzunehmen scheint; noch Andere für Glaspasten, oder Rubinglas, oder buntfarbigen Flussspath, oder eine Art von Bernstein, oder Meerschaum oder Kunstwerke aus feinem Thon, oder Arbeit aus schönen Muscheln, oder wohl gar für ein vulkanisches Product u. s. w. Die vorzüglichsten Nachrichten der Alten von dem Murrhinum findet man beim Plinius und einigen andern Schriftstellern. Der Graf von Veltheim zeigt in der unten angeführten Abhandlung aus mehrern mit einander verglichenen Stellen, daß es ein Fossil und zwar eine Steinart gewesen sei, welche von schwachen Säuren, besonders bei kurzem Gebrauche, nicht angegriffen worden sei, dabei wegen ihrer Weichheit sich leicht habe abschaben lassen, und keinen blendenden, sondern vielmehr einen Fett-Glanz oder eine matte Blänke angenommen habe. Die schönern Gefäße dieser Gattung hatten Streifen und Flecken, die aus der Purpurfarbe ins Weißglänzende, oder in die Feuerfarbe, oder in eine sanfte Fleischfarbe übergingen. Einige hatten Fett- oder Speckflecken. Ueberhaupt war die Materie undurchsichtig, hatte jedoch bisweilen durchscheinende Stellen. Einige Stücke waren blaßgelb. Die Größe der daraus verfertigten Gefäße überstieg nur höchstselten die Größe der gewöhnlichen Trinkbecher. Sie kamen aus den Morgenländern und zwar aus entfernten, den Römern noch unbekannten Gegenden, über Karmanien. Eigentlich hatten einige dieser Gefäße auch einen Wohlgeruch. Aus diesen Kennzeichen macht Hr. v. Veltheim den Schluß, daß die Murrhinischen Gefäße aus keiner andern Materie, als aus chinesischem Speckstein verfertigt worden seien, welcher von China aus nach Karmanien, vermuthlich durch den Küstenhandel, gebracht wurde, und dem die Chineser schon damals einen Muskus-Geruch mitzutheilen pflegten. Da diese Gefäße also aus einem so fernen Lande zu den Römern kamen, so ist es kein Wunder, wenn sie in ausserordentlichem Werthe standen. Als Petronius Arbiter vom Nero genöthigt wurde, sich selbst das Leben zu nehmen, zerbrach er vorher, um den Tyrannen des schönsten Stücks seiner Verlassenschaft zu berauben, eine große Vase von Murrhinum, welche über 12000 Rthlr. gekostet hatte. Plinius (im Anfange des 37ten Buchs) sagt bei Gelegenheit der Murrhinischen Gefäße, welche Pompejus der Große nach Besiegung des Mithridates aus Asien mitbrachte, daß eins derselben zu Rom für 80 Sestertien (Sestertiis), und ein anderes für 300 Sestertien verkauft worden sei. Wenn man mit Paucton die Sestertien hier für kleine Sestertien nimmt, so beträgt die erste dieser Summe 3 Rℓ 18 ß bis 4 Rℓ, die andere 14 Rℓ 18 ß, welche Werthe offenbar zu klein sind, da die Murrhinischen Gefäße denen von Bergkrystall gleich geschätzt, diese aber auf 7500 Rℓ angeschlagen wurden. Einige lesen daher talentis statt sestertiis, und bringen die Summen von 84000 und 360000 Rℓ heraus, welche wieder zu groß sind. Nimmt man aber, welches wohl das richtigste ist, große Sestertien an, so machen jene Summen 4000 und 15000 Rℓ aus. Ueber die Vasa Murrhina s. Hr. v. Veltheim, Helmstädt 1791; Wielands Uebers. von Horaz Brief. I, 125; Metrol. Taf. v. Grosse 324.

Μυρρίνιτης, oder μυρρίνης οἶνος, ein Getränk bei den Griechen, das aus Wein mit Salben vermischt bestand. Aelian. V. H. XII, 31. Dasselbe war auch die Murrhina der Römer, (Plin. XIV, 13), welche Festus und Turnebus für den Nectar der Griechen halten. Nitsch Beschr. des Zust. d. Gr. I, 556.

Mursa, eine ansehnliche Stadt in Niederpannonien und nach Steph. Byz. eine

Digitized by Google

eine Pflanzstadt, welche der Kaiser Adrian anlegte. Sie war sehr berühmt, und kommt als Kolonie bei Ptolem. und andern vor. Nach Not. Imp. lag hier ein Theil der kaiserlichen Donau-Flotte. Nicht weit von dieser Stadt überwand Constantius den Magnentius (Zos. II, 43), und sie war die Residenz der Tyrannen Maxentius, Jngenuus und Vetranio. Der angegebenen Lage nach ist sie die heutige Stadt Essek.

Mursella, (Ptolem.), Mursa minor (Peut. Taf.), ein Ort in Niederpannonien, zwei Milliarien weiter westlich als das vorige Mursa (Itin. Hieros.) und wahrscheinlich auch an der Drave. Einige halten diesen Ort für das heutige Essek; Mannert sucht es bei Carasceovo. Mannert Geogr. III. S. 752.

Murus, ein Ort in Rhätien, den man am südlichen Fuße des Septmer-Berges unter den Quellen des Mairaflusses der in den Comer-See fällt, suchen muß. Mannert Geogr. III. S. 711.

Murus, eine Mauer. In den ältesten Zeiten, als man anfing, mit Steinen zu bauen, nahm man unstreitig diese so groß, roh und unbehauen, wie sie von Natur waren, sie mochten nun eine ganz unregelmäßige, oder eine etwas regulärere, dem länglichten Viereck ähnliche Gestalt haben. Dergleichen Felsstücken wurden, so wie sie auf einander paßten, ohne alle Verbindungsmaterie, übereinander gelegt und die Zwischenräume mit kleinern Steinen ausgefüllt, um so viel als möglich, die Festigkeit zu vermehren. Daß diese Art Mauern zu errichten, wirklich die älteste gewesen sein müsse, lehren die Beispiele von Mauern, welche man noch jetzt bei ungebildeten Völkern findet, z. B. in Peru an einem Tempel zu Pachacomac und die Ueberbleibsel der sogenannten Druidenmonumente in England bei Keswik und Salkeld in Cumberland; auch lehrt es die Natur der Sache, daß man in den ältesten rohen Zeiten so gebauet haben müsse. Bald mußte indessen die Erfahrung zeigen, wie wenig Festigkeit und Dauerhaftigkeit solche Mauern gewährten, und daß es nöthig wäre, auf ein Mittel zu denken, sie sicherer und dauerhafter zu machen. Das natürlichste Mittel, daß sich zuerst darbieten mußte, war unstreitig das, die ungleichen Seiten der rohen Steine abzuhauen. Steine, die schon von Natur eine gewisse reguläre Gestalt hatten, wurden viereckig, unregelmäßigere aber, nach Maßgabe ihrer Gestalt, fünf- sechs- und mehreckig behauen, doch so glatt, daß sie beim Aufeinanderlegen überall vollkommen auf einander paßten. Die letztere Bauart war bei den Griechen sehr gebräuchlich und bei ihnen auch unstreitig der Anfang, mit behauenen Steinen zu bauen; die erstere Bauart aber mit viereckigen Steinen scheint überhaupt älter zu sein, da man sie an den ältesten ägyptischen Gebäuden findet. Man gab den Steinen eine länglich viereckige Form und nahm sie gewöhnlich von außerordentlicher Größe. Die Seiten wurden so glatt bearbeitet, daß sie scharf auf einander paßten, und die Fugen beinahe nicht zu bemerken wären. Ihre eigene Schwere hielt sie fest auf einander, und ihre geraden ebenen Seiten ließen keine Ausweichung zu, so daß man den Mörtel entbehren konnte. Ueberbleibsel von solchen alten steinernen Gebäuden findet man bei den Persern, Aegyptern, Etryskern, Griechen und Römern, bei denen man Werkstücken, von 8 bis 12 und mehr Fuß Länge sieht. An den ägyptischen Gebäuden insbesondere findet man Steine von 10 Fuß Länge und 5 Fuß Breite und Höhe; oder von 14 Fuß Länge und 3 Fuß Breite und Höhe, welche man zur Decke der Gebäude brauchte. Einige Steine der großen Pyramide bei Dsise sind 30 Fuß, bei verschiedenen ägyptischen Tempeln 16 bis 22 Fuß und in den Ruinen eines Tempels zu Theben 40 Fuß lang, welche letztern als Unterbalken auf einer Reihe Säulen liegen. Unstreitig mußte zwar die Fortschaffung und

Digitized by Google

und Aufrichtung solcher Werkstücke mit vielen Schwierigkeiten verbunden sein; indessen eben wegen ihrer Größe konnte auch die Mauer ehr vollendet und fester werden, als wenn man sie aus kleinen Stücken zusammengesetzt hätte, wozu mehr Kunst und Erfahrung und auch eine Verbindungsmaterie nöthig war, die man damals noch nicht kannte. Auch würde die Arbeit unnöthiger Weise vervielfältigt worden sein, wenn man die großen Felsstücke erst hätte zerschlagen und dann die kleinern Stücke in die viereckige Form bringen wollen. Endlich nahm man auch wohl absichtlich sehr große Steine, um den Gebäuden, insbesondere den Tempeln, den Character des Riesenmäßigen und Wunderbaren einzudrücken. Um die Steine zu behauen, bediente man sich unstreitig Anfangs anderer härterer Steine, womit man sie so lange beschlug und rieb, bis sie die gehörige und bestimmte Gestalt bekamen. Nachdem aber der Gebrauch des Eisens entdeckt war, so verfiel man gewiß auch bald auf den Gedanken, es zur Bearbeitung der Steine zu gebrauchen; wie man ebenfalls aus den alten Gebäuden der Perser, Aegypter u. s. w. sehen kann.

Völker, die in Gegenden wohnten, wo keine Steine gebrochen wurden, bauten ihre Mauern aus Ziegeln, die sie aus Lehm oder Erde machten, Anfangs an der Sonne trockneten, hernach aber im Feuer brannten, um ihnen mehr Festigkeit zu geben. Solche Mauern errichteten die Babylonier, und ihre Ziegel hatten nach Niebuhr (Reisebeschr. II. S. 288), ungefähr die Dicke der unsrigen und einen Fuß im Viereck. Bei Mauern von solchen Steinen war ein Mörtel nöthig, und zu diesem wählten die Babylonier Raphcha oder Erdpech, das in ihrem Lande häufig gefunden wurde.

Die Griechen nahmen Anfangs auch rohe Steine von außerordentlicher Größe zu ihren Gebäuden und Mauern, und daher entstand in der Folge die Sage, daß dergleichen Gebäude Werke der Cyklopen wären, welches z. B. von der Burg des Prötus bei Mycene und den Mauern zu Tyrinth gefabelt wurde. Die letztern bestanden nach Paus. II. 25. aus so großen unbearbeiteten Steinen, daß ein einziger kaum auf einem zweispännigen Wagen fortgeschafft werden konnte. Als man anfing, die Steine zu behauen, gab man ihnen keine rechtwinkliche, sondern eine ungleiche Figur von drei, vier, oder sechs Seiten, dennoch wußte man bei Errichtung der Mauer diese Steine so in- und auf einander zu setzen, daß sie genau zusammenpaßten, und nirgends einen leeren Zwischenraum ließen. Auf diese Art waren die Mauern um Korinth, um Eretria in Euböa und zu Ostia in Epirus gebauet. Noch jetzt sieht man Ruinen einer solchen Mauer in der Stadt Fondi, im Königreiche Neapel, die aus großen weißen, fünf-, sechs- und siebeneckigen Steinen besteht. Bei Chandler und Prococke findet man noch mehrere Beispiele solcher Mauern angeführt, von denen Ruinen in Griechenland und Kleinasien angetroffen werden. Chandler nennt diese Bauart incertum und hält sie höchst wahrscheinlich mit dem incertum oder antiquum des Vitruv (II, 8) für einerlei; aber das incertum des letztern war eine ganz andere Bauart, und bestand aus Bruchsteinen.

Eine spätere und zugleich die gewöhnliche Bauart der Griechen war die, bei welcher die Steine winkelrecht behauen wurden, und eine länglich viereckige Form bekamen. Bisweilen wurden die Steine an den äußern Seiten rautenförmig zugehauen, wie man an der Stadtmauer zu Pästum und an alten Mauern auf der Insel Syra und Samos findet. Mauern aus Quadersteinen führte man auf zweierlei Art auf. Die eine Art hieß isidomum, wenn die verschiedenen Schichten oder Lagen der Steine einerlei Höhe bekamen, und von gleich großen Steinen gemauert wurden; die andere aber pseudisidomum, wenn die

Digitized by Google

die Schichten der Steine ungleich waren, und einige Lagen aus höhern, andere aus niedrigern Steinen bestanden. Bei dieser letztern Art wurden die Steine immer im Verband über einander gelegt, so daß die Fugen, wo zwei Steine zusammenstießen, oben und unten mit einem Steine bedeckt waren. Der Bauart Isodomum bediente man sich wegen ihres schönern und regelmäßigern Ansehens allemal bei großen, von Marmor erbaueten Tempeln. Gewöhnlich wurden dergleichen Mauern durchaus von Quadersteinen errichtet; waren sie aber sehr dick, so machte man die beiden äußern Seiten der Mauern, oder die sogenannten Stirnmauern, aus glatt behauenen Quadersteinen. Die Steine der innern Mauer aber blieben unbehauen, wurden indessen mit den äußern Steinen in Verband gesetzt, und um die Festigkeit noch zu vermehren, wurden die Stirnmauern in gewissen Entfernungen durch Bindesteine verbunden, die quer durch die Mauer gingen. Man nannte diese ganze Bauart Emplecton, die Bindesteine aber Diatonous. So waren die Stadtmauern von Agrigent gebauet.

Bei diesen Arten von Mauerwerk brauchte man keinen Mörtel, oder eine andere Verbindungsmaterie, indem die Steine blos durch ihre eigene Schwere und wegen der Glätte ihrer Seiten von selbst fest auf einander hielten. Selbst bei Gewölbebogen wurden die Steine auf diese Art ohne Mörtel zusammengesetzt, wie man an den Thoren der Stadt Pästum siehet. Die Steine paßten so genau auf einander, daß man gar keine Fugen bemerkte, welches Zusammenpassen Pausanias ἁρμονία nennt. Bisweilen befestigte man die Steine durch Zapfen, oder Dobel an einander, welche gewöhnlich von Holz waren, wie man an einem Tempel in Attika und an den Tempeln zu Agrigent bemerkt hat.

Bisweilen machten die Griechen auch ihre Mauern von Ziegeln und zwar besonders in ältern Zeiten. Solche Mauern hatten die Städte Mantinea in Arcadien, Bion am Flusse Strymon und zum Theil auch Athen. Sogar Tempel wurden nach Pausanias bisweilen aus Ziegeln erbauet. Die Ziegel wurden nur an der Luft getrocknet, daher sie wenig Festigkeit hatten, so daß nach Pausanias die Mauern zu Mantinea vom Wasser des Flusses, an dem sie standen, aufgelöst wurden. In neuern Zeiten brauchten die Griechen nur selten Ziegel, sondern nahmen lieber andere Steine, besonders Marmor. Pausanias erwähnt nur eines einzigen Gebäudes aus Ziegeln, eines Gymnasiums zu Elis, das Philippus, der Vater Alexanders, errichten ließ. Auch das berühmte Mausoleum in Karien bestand nach Plinius und Vitruv (Plin. H. N. XXXVI, 6; Vitr. II, 8) aus Ziegeln, und war mit Marmor bekleidet.

Bei den Römern waren zu den Zeiten der Könige, so wie auch bei den Etruskern, ihren Lehrmeistern in der Baukunst, die Mauern und Gebäude ebenfalls von sehr großen Steinen erbauet. Sie bedienten sich dazu des in ihrem Lande häufigen und leicht zu bearbeitenden Tuffsteins, desgleichen des albanischen Steins, welcher jetzt Peperino genannt wird, und der härter als Tuffstein und von dunkelgrauer Farbe war. Aus diesem Steine bestehen die Cloaka maxima, das älteste römische Grabmal bei Albano und der Abfluß des albanischen Sees, der A. U. 358. gebauet wurde; desgleichen die Grundlage des Kapitoliums, die A. U. 367. gelegt wurde. Außerdem bauten sie auch noch von andern Steinen, die ihre Namen von dem Orte, wo sie gebrochen wurden, erhielten und die man bei Vitr. II, 7. angeführt findet. Mauern von viereckigten Steinen wurden ohne Mörtel gebauet, indem die Flächen der Steine, wie bei den Griechen, sehr glatt und eben bearbeitet wur-

Digitized by Google

wurden. Diejenigen, welche die Steine viereckig und rechtwinklich behaueten, und die Seiten sorgfältig abebneten, nannte man quadratarii. Zu Mauern von kleinen Steinen aber nahm man Mörtel, der entweder blos Kalk, oder Kalk mit Puzzolanerde gemischt war. Vitruv II, 8. giebt zweierlei Arten der Mauern aus kleinen Steinen an, nämlich das reticulatum und incertum oder antiquum. Letzteres bestand aus unregulären Bruchsteinen, die neben und über einander gelegt und genau in einander gepaßt waren; das Reticulatum aber aus viereckig gehauenen Steinen, die nicht wagerecht übereinander lagen, sondern so, daß ihre Fugen nach einer Diagonallinie gingen, welches der Mauer ein netzförmiges Ansehen gab. Man nahm dazu behauene Steine, oder auch Ziegel. Vitruv sagt, daß diese Bauart zu seiner Zeit in Rom die gewöhnlichste gewesen sei; er hält sie aber wegen der Lage der Steine nicht für so fest, wie das Incertum. Dennoch haben sich nach Winkelmann ganze netzförmig gemauerte Gebäude bis auf unsere Zeiten erhalten, z. B. die Villa des Mäcenas bei Tivoli, der Rest vom Tempel des Herkules ebendaselbst, die Villa des Lucullus bei Frascati und andere. Außerdem machten die Römer auch Mauern von Ziegeln und zwar schon zu den Zeiten der Republik, besonders aber unter der Regierung des August, wo die Römer nicht nur sehr große Gebäude errichteten, sondern sie auch geschwind zu vollenden wünschten, welche Absicht sie eher und besser mit Ziegeln erreichen konnten. Bei großen Gebäuden waren die Mauern nicht ganz von Ziegeln, sondern nur die Stirnmauern, das Inwendige war mit kleinen Steinen, Scherben und zwei Drittheilen Mörtel angefüllt. Es war dies eine Nachahmung des Emplekton der Griechen, welcher Bauart sich die Römer auch bisweilen bei Mauern von Stein bedienten, aber sie nicht mit der Genauigkeit und Festigkeit vollführten, wie die Griechen; denn nach Vitruv II, 8. setzten sie weder die Stirnmauern mit den innern Theilen gehörig in Verbindung, noch brachten sie auch die Bindesteine (Diatonous) an; sondern führten jede Stirnmauer besonders auf, und füllten den innern Zwischenraum nur mit Bruchsteinen und Mörtel an, wodurch gleichsam drei besondere Mauern entstanden, die durch nichts miteinander verbunden waren.

Als die Bekleidung der Mauern in Gebrauch kam, welches wie sich leicht denken läßt, erst in den blühendern Zeiten der Kunst geschah, so war sie von mancherlei Art. Eine Bekleidung von Kalk mit Sand vermischt, hieß bei den Römern opus arenatum, von bloßem Kalk, oder Gyps, opus albarium oder tectorium, von kleingestoßenem Marmor und Kalk, opus marmoratum. Man trug diese verschiedenen Arten der Bekleidung sehr sorgfältig auf, wie man aus der Beschreibung, die Vitruv VII, 3. davon macht, sehen kann. Stieglitz' Encycl. d. Baukunst Art. Mauer. Pott. Arch. III. S. 414.

Murus Medicus, die berühmte medische Mauer, bei Strabo auch die Mauer der Semiramis genannt, weil diese für ihre Erbauerin ausgegeben wird. Die ersten Nachrichten von derselben giebt uns Xenophon in der Beschreibung des Rückzugs der Zehntausende (de exp. Cyr. I, 8). Sie war, wie alle Gebäude der Babylonier, von gebacknen Ziegeln, deren Zwischenräume mit Asphalt verbunden waren, 20 Fuß dick und 500 Fuß hoch. Die Länge betrug, wie man den Griechen versicherte, 20 Parasangen (ungefähr 30 geogr. Meilen). — Sie befand sich in Babylonien etwa 6 geogr. Meilen nördlich von Bagdad. Aus ihrer Größe und Dicke erhellet augenscheinlich, daß sie aufgeführt war, um einen furchtbaren äußern Feind abzuhalten, nämlich die Meder, wie schon der Name anzeigt.

Digitized by Google

zeigt. Hr. Mannert zeigt, daß die Errichtung derselben in die Zeit fällt, wo die Meder schon Herrn des assyrischen Reichs waren, und Babylon bedrohten. Es ist also ganz falsch, wenn Semiramis die Erbauerin genannt wird. Sie erstreckte sich vom Tigris bis zum Euphrat; wenigstens ist dies letzte sehr wahrscheinlich, ob wir gleich keine bestimmte Nachricht davon finden. Ihre Richtung scheint nicht genau von Osten nach Westen, sondern zur Hälfte gegen Norden gerichtet gewesen zu sein; läßt man sie aber bis zum Euphrat selbst gehen, so könnte sie auch die ganz westliche Richtung gehabt haben. Mannert Geogr. V. H. 2. S. 380.

Musa (Antonius), siehe Antonius Musa.

Musae, die unter diesem Namen bekannten Göttinnen der vorzüglichsten schönen Künste und Beschäftigungen des Geistes. Ihre Abstammung wird verschieden angegeben. Bei Cic. de N. D. III. c. 21. werden der zweite, oder dritte Jupiter und Mnemosyne, oder der pierische Jupiter und Antiopa als ihre Eltern genannt; bei Phurnut. de N. D. c. 14; Alcman. ap. Diod. Sic. IV. c. 6. aber Uranus und Gäa, bei Eumelus ap. Gyrald. Synt. VII. p. 260. Apollo, bei Aratus ibid. der Aether und die Nymphe Pleiße; bei Epicharm. ibid. Pierus und die Nymphe Pimpleis; bei Nat. Com. VII. c. 15. Memnon und Thetis. Ueberhaupt findet sich auch Verschiedenheit in den Namen und Personen der Musen selbst. Die bekanntesten aber sind die Töchter Jupiters und der Mnemosyne, welche auch Moneta (Hyg. praef. p. 13), Memoria (Augustin. ap. Gyrald. Synt. de Musis p. 555) und Mens (Gyrald. Synt. VII. p. 260) genannt wird. Ihre Pflegemutter soll Eupheme gewesen sein. Paus. Boet. c. 29. Eigentlich stammten diese Göttinnen aus Pierien in Thracien, wo sie unstreitig Orpheus erfand; von da kamen sie nach Böotien und dann ins übrige Griechenland. Nach Pausanias IX, 29. führten die Aloiden Otus und Ephialtes den Dienst derselben ein, indem sie Aseta erbauten, und ihnen den Berg Helicon in Böotien weiheten. Anfangs kannte man nur drei Musen: Melete, (das Nachsinnen bei der Arbeit), Mneme (das Gedächtniß zur Verewigung großer Thaten) und Aoide (der Gesang zur Begleitung der Erzählung). Andere nennen diese Cephisos, Boristhenis, und Apollonis. Eumel. ap. Gyrald. Synt. VII. p 260. Bei Cic. de N. D. III. c. 21. werden vier Musen genannt, nämlich Thelxinoe, Mneme, Aoide und Melete, welche bei Arat. ap. Gyrald. l. c. Arche, Melete, Thelxinoe und Aoide heißen. Außerdem nennt man auch fünf und sieben Musen: Nilos, Tritos, Asopos, Heptapoie, Achelois, Tipoplus und Rhodia. Epicharm. ap. Gyrald. l. c. Endlich brachte Pierus, ein Macedonier, neun Musen nach Thespien, die man für seine Töchter hielt; und daher nach Pausanias Pierides hießen. Andere leiten diesen Namen von Pieria am Olympus in Macedonien her, wo sie am frühesten verehrt wurden. Ant. Lib. 9. Nach Mimnermus ap. Paus. l. c. und Schol. ad Pind. Nem. 3. gab man die ältesten Musen für Töchter des Uranus, die spätern aber für Töchter des Jupiter und der Mnemosyne aus. Ihre Namen waren: Klio, Euterpe, Thalia, Melpomene, Terpsichore, Erato, Polyhymnia, Urania und Kalliope nach Hes. Theog. v. 76; Apollod. I, 3, 1; Phurnut. de N. D. c. 14; nach Andern aber Kallichore, Eunice, Helice, Thelxinoe, Terpsichore, Euterpe, Encelade, Dia und Enope. Nach Varro ap. August. de doct. christ. II. c. 17. sollen die neun Musen aus den drei ursprünglichen durch folgenden Zufall entstanden sein.

Digitized by Google

sein. Man hatte in einer gewissen Stadt, vermuthlich in Sicyon, drei geschickten Künstlern aufgetragen, die Bildsäulen der drei Musen zu verfertigen, aus denen man diejenigen zum gottesdienstlichen Gebrauche heiligen wollte, welche die schönsten wären. Jeder Künstler machte nun drei Statuen. Bei der Besichtigung fand man sie aber alle neun so schön, daß sie insgesammt geweihet und in dem Tempel des Apollo aufgestellt wurden. Bei Paus. Boeot. c. 30. wird erzählt, daß die Künstler Cephisodorus, Strongylion, und Olympiosthenes, jeder drei Statuen der Musen verfertigt habe, welche am Helikon aufgestellt worden wären. Ob diese mit jenen des Varro einerlei sind, läßt sich nicht bestimmen.

Voß (Uebers. d. Eclog. Virg. VII. v. 21) bemerkt, daß der alte Grieche unter Musen überhaupt Nymphen begeisternder Quellen verstand, deren Wasser mit prophetischen Erddünsten erfüllt schien: daher die verschiedenen Angaben ihrer Wohnberge und Quellen und ihrer Zahl. Obgleich durch berühmte Gedichte die letztere auf neun bestimmt worden war, so wurden doch noch manchmal Nymphen und Musen verwechselt. So danken die Hirten bei Theocrit V. 149; VII, 92. den Nymphen Begeisterung, und der Scholiast bemerkt dabei, daß bei den Lydiern die Musen so hießen. Auch Hesychius erklärt Nymphen durch Musen. In dem Hymnus an Apollo bei Porphyrius in antro Nymph. heißt es von den Nymphen:

Dir haben sie Quellen sinniger Gewässer
Gehöhlt, in Grotten weilend,
Mit Haufen der Erde genährt,
Zur heiligen Stimme des Gesanges.

Eben so werden bei Augustin de Mus. III. die Musen als Nymphen der Hippocrene gegrüßt. Die Muse Thalia war den Landleuten eine Erhalterin sprossender Gewächse, eine befeuchtende Nymphe. Virgil im Culex v, 18. ruft die Musen als pierische Naiaden an, und bittet sie (Ecl. III. v. 85) um fette Weide für ein gelobtes Kalb. Bei Calpurnius VI, 61 schwellen sie mit ihrer Quelle den Nasen an. —

Jupiter, erzählt die Dichtung, brachte mit der Mnemosyne neun Nächte in Pierien zu, und zeugte in diesen die neun Musen. Gleich nach ihrer Geburt kamen sie singend und tanzend in den Olymp, wo sie Jupiter zur göttlichen Würde erhob. Nicht weit von der Spitze des Olympus ist ihr Palast neben den der Grazien und des Himeros, wo sie beständig singen und tanzen. Bei der Tafel der Götter singen sie das Lob derselben. Hom. Iliad. α. 603. Bei Homer Od. ω. 60. klagen die neun Musen um den Tod des Achilles. Auch sangen sie bei der Hochzeit des Peleus und der Thetis. Eurip. Phoen. 829; Iph. Aul. 1036. Man stellt sie übrigens insgemein als Jungfrauen vor; bisweilen aber werden auch Geliebte und Kinder der Musen genannt. Mit der Kalliope zeugte der thracische König Oeagrus den Orpheus und Linus. Schol. ad Apol.on. 1, 23; Schol. ad Pind. Pyth. 4, 313; Apollod. 1, 3, 2. Bei Hygin fab. 161 wird aber Linus ein Sohn des Apollo und der Muse Urania (Eustath. p. 1163) genannt. Klio spottete einst über die Liebe der Venus zum Adonis; dafür bestrafte sie die Göttin dadurch, daß sie Liebe in ihrem Herzen gegen den thracischen Pierus entzündete, von dem sie, nach Einigen, den schönen spartanischen Helden Hyacinthus gebar. Apollod. I, 3, 3. Einige geben auch den Jalemus und Hymenäus für ihre Söhne aus, die sie vom Apollo und Magnes geboren haben soll. Terpsichore gebar nach Schol. Apollon. IV, 895; Tzetz. ad Lycophr. 621 dem Achelous die Sirenen, und nach Andern, dem thracischen Flußgott Strymon den Rhesus (Schol. Iliad. x, 435; Eurip. Rhes. Argum. Schol. Apollod. I, 3, 2), dessen Mutter von Andern auch

Kalliope

Digitized by Google

Kalliope oder Euterpe genannt wird. Apollod. I, 3, 9; Eurip. Rhes. 944 und 351. Melpomene wird auch für die Geliebte des Achelous und für die Mutter der Sirenen ausgegeben. Apollod. I, 3, 4; Hyg. fab. 141, 125. Nur Urania bleibt Jungfrau, außer daß sie bei Eustath. p. 1163. die Mutter des Linus genannt wird. Unter den Begebenheiten der Musen werden vorzüglich drei Wettstreite erzählt, die sie mit den Sirenen, den Töchtern des Pierus, und dem alten Barden Thamyris hatten. Die Sirenen mußten, als sie überwunden wurden, sich die Federn aus den Flügeln rupfen lassen, woraus sich die Musen Kränze machten. Paus. Boeot. c. 34. Die Töchter des Pierus flogen beschämt als geschwätzige Elstern hinweg. Als die Musen bei dem Wettstreite mit ihnen sangen, standen der Himmel und die Gestirne, die Flüsse und das Meer still, und der Berg Helicon hüpfte vor Vergnügen, so daß Neptun, damit er nicht gar bis zum Sitze der Himmlischen steigen möchte, den Pegasus abschickte, der ihm mit dem Fuße auf den Scheitel schlug; bei dem Gesange der unglücklichen Vieriden aber deckte schwarze Finsterniß weit umher die Gefilde. Nicand. ap. Ant. Liberal c. 9. Der Barde Thamyris hatte als Bedingung des Wettstreits mit ihnen festgesetzt, daß, wenn er Sieger wäre, jede von ihnen eine Nacht in seinen Armen ruhen sollte; würde er aber besiegt, so sollten sie ihm eine willkürliche Strafe auferlegen. Der letztere Fall trat ein, und er verlor zur Strafe für seine Verwegenheit die Augen und die Kunst, die Cither zu spielen. Apollod. I, 3, 1. Außerdem erzählt man noch folgende Geschichten. Eine gewisse Völkerschaft hörte den Gesängen der Musen mit so viel Vergnügen zu, daß sie alle Nahrung darüber vergaß, und dem Hungertode nahe, aus Mitleiden von den Göttinnen in Heuschrecken verwandelt wurde, welche immer singen, ohne Nahrung, wie man glaubte, nöthig zu haben. Gyrald. Synt. de Musis. p. 566. Einst machten sich die Musen bei regnerichtem Wetter nach dem Parnaß auf, und traten unterwegs zu Daulis, im Hause des Pyreneus, der sie zu sich eingeladen hatte, ab, um sich vor dem Regen zu schützen. Als sie nun aber bei wieder erheiterten Himmel ihren Weg fortsetzen wollten, verschloß ihnen Pyreneus den Ausgang, und wollte sie zwingen, seine Umarmung zu leiden. Sie nahmen aber Flügel an, und retteten sich dadurch oben zum Hause hinaus, und Pyreneus, der ihnen nacheilen wollte, stürzte zur Strafe für seine Verwegenheit herab, und blieb auf der Stelle todt. Ovid. Met. V. v. 274.

Die gewöhnliche und gemeinschaftliche Beschäftigung der Musen war Gesang und Tanz. Die Dichter riefen sie bei ihren Gedichten um Beistand an, besonders wenn sie etwas erzählten, wozu Gedächtniß und Genauigkeit in der Erzählung erfodert wurde, und wo sie die Begebenheiten nicht selbst gesehen und gehört hatten. Erst in spätern Zeiten schrieb man jeder einzelnen Muse besondere Verrichtungen zu, wovon die Alten noch nichts wußten. Kalliope hielt man für die Göttin des Heldengedichts, daher rufen sie Steschorus u. a. m. an, und Köppen versteht von ihr das Σέα zu Anfang der Ilias des Homer. Sie war die vorzüglichste unter den Musen, die Beschützerin der Könige, denen sie die Gabe der Beredsamkeit und des Gesanges schenkte. Hes. Theog. 52 etc. Klio war die Göttin der Geschichte; Euterpe der Flöte; Thalia der Komödie; Melpomene der Tragödie; Urania der Gestirne; Erato der Liebesgesänge; Polyhymnia der Beredsamkeit und Theryschore des Tanzes. Eine klassische Stelle über die Beschäftigungen der Musen findet man beim Ausonius Id. 20. Wollte man ihre Namen übersetzen, so könnte Erato die Liebliche, Kalliope die Schönredende, Euterpe die Wohlgefallende, Thalia die Fröhlichkeit, besonders bei

Digitized by Google

bei Gastmälern, Melpomene die Gesangende, Polyhymnia die Mannigfaltigkeit des Gesangs, Terpsichore die Tanzliebende, und Klio den Ruhm bezeichnen. Ihre meisten Beinamen erklären sich von ihren Wohnsitzen, dem Helikon, Pindus, Parnassus und den heiligen Quellen daselbst, Hippokrene und Aganippe am Helikon, Kastalia am Parnassus, Pimplea auf einem macedonischen Berge, Libethra in Böotien, die coryciſche Grotte auf dem Parnaß, und Pieria in Macedonien. Daher heißen sie Helicoiades, Parnassides, Aganippides, Kastalides, Pimpleä oder Pimpliades, Libethriades, Pierides, Corycides. Außerdem führen sie auch die Beinamen Mnemosynides, Ardalides, Aonides. Man sehe die einzelnen Artikel. Im Allgemeinen werden sie als liebliche Jungfrauen mit Kränzen von Palmzweige, oder Lorbeeren, oder Rosen, oder den Federn der Sirenen abgebildet. Sie halten sich bei den Händen, und tanzen um den Apollo herum. Die einzelnen Abbildungen jeder Muse findet man unter den besondern Namen derselben.

Ihre Verehrung verbreitete sich von Pierien aus durch ganz Griechenland, und ging von da auch nach Italien über. In Rom hatten sie in der 1ten und 4ten Region ihre Tempel und in der erstern einen heiligen Hain. Von Thieren waren ihnen die Schwäne, Nachtigallen und Heuschrecken heilig.

Diodorus Siculus I. c. 18. macht die Musen zu historischen Personen, zu neun Mädchen, welche sich bei der Armee des Osiris befunden, in der Musik sich sehr ausgezeichnet und den Apollo, einen Hofbedienten des Osiris, zum Anführer gehabt haben. Bei neuern Dichtern werden den Musen Flügel zugeschrieben, und sie bekommen den Beinamen χρυσοπτερυγοι, goldgeflügelte. Nach der oben angeführten Erzählung des Ovid (Met. V. 288) können sie ihre Flügel nach Gefallen nehmen und ablegen, welches durch die Abbildung mehrerer Gottheiten erklärt wird, die nach Winkelmann Mon. ined. p. 3. die Flügel mit Binden, die sich über der Brust kreuzten, an die Schultern gefügt hatten. Andere Dichter gaben, nach Eustath. ad Il. I, 201 und Steph. Byz. (v. Απτερα), den Musen nur einen Hauptschmuck von Federn, die sie den im Gesang überwundenen Sirenen (siehe oben) geraubt haben sollten, und erklärten daraus den homerischen Ausdruck: geflügelte Worte. In der Justinianischen Gallerie (Deutsch. Montf. tab. 12. n. 11.) ist Apollo mit den neun Musen vorgestellt, von welchen Thalia und Melpomene eine Feder, wie nach der jetzigen Mode unserer Damen, auf dem Haarputze tragen. Kassiodor (4, 51) sagt: Den Musen werden Spitzen von leichten Federn deshalb an die Stirne gemacht, weil ihr Geist, mit schnellen Gedanken aufstiegend, die erhabensten Dinge anschauet. Also bezeichneten die Fittige an den Musen überhaupt Geisteserhebung. Nitsch Besch. d. Zust. d. Gr. II. 1te Abth. S. 319; Voß mytholog. Br. II. S. 38.

Musaeus, einer von den Giganten, von dem Diod. Sic. V. c. 71. erzählt, daß er an dem Streite gegen die Götter keinen Theil nehmen wollte, sondern vielmehr zu diesen überging, und daher von denselben sehr geehrt wurde.

Musaeus, ein alter berühmter griechischer Dichter aus dem mythischen Zeitalter, aus Athen gebürtig, ein Sohn des Eumolpus II. und der Selene, (Philoch. ap. Schol. Aristoph. ad Ran. v. 1065) weswegen er vom Proclus I. in Timaeum Σεληνιακος genannt wird; nach Andern ein Sohn des Antiphemus und der Helena (Androtion ap. Schol. Eurip. in Oedip. Colon. v. 1047); auch gab man ihn für einen Sohn des Linus, oder Orpheus aus. Serv. ad. Virg. Aen. VI. 667; Plato; Diodor. und andere. Man glaubt aber auch, daß er blos deswegen ein Sohn des Orpheus genannt werde, weil er sein Nachahmer und

Schüler

Digitized by Google

Schüler war. Er war nicht nur Dichter, sondern auch Philosoph, und soll die gottesdienstlichen Gebräuche nach der Vorschrift des Orpheus, insbesondere bei den Eleusinien und andern Mysterien, eingeführt haben. Die Alten schreiben ihm folgende Schriften zu: 1) χρησμοι sive Oracula nach Schol. Aristoph. ad Ran. v. 1065; Paus. in Phoc. p. 820, 828, Philostr. Heroicis (c. II. sect. 19. p. 693. ed. Olear.) in Protesilao. Dagegen bezeugt Herodot VII. c. 6. (vergl. die Noten von Wesseling und Valkenaer p. 508), daß Onomacritus diese χρησμοι dem Musäus untergeschoben habe. 2) Ὑποθῆκαι, oder Praecepta ad Eumolpum III, filium suum. Pausanias erwähnt dieses Gedichts mehrere male, und bezeugt, daß es von den Griechen unter dem Namen der eumolpischen Lieder abgesungen worden sei. Doch werden sie auch von ebendemselben in Att. p. 53. dem Onomacritus zugeschrieben. 3) Hymnus in Cererem, nach Pausanias in Att. c. 22. p. 53. ed. Harl. die einzige genuine Schrift des alten Musäus, indem die übrigen alle vom Onomacritus untergeschoben wären. 4) Ἐξακέσεις νόσων, oder de morbis curandis praecepta, bei Aristoph. in Ran. v. 1033. und Eust Prooem. in Iliad. p. 3. 5) Theogonia, bei Diog. Laert. in prooem. und nach Meursius auch bei Harpocration und Suidas in Μελίτη; auch scheinen Eratosthenes Catast. v. 13. und Pausanias Att. c. 14. sich auf dieses Werk des Musäus zu beziehen. 6) Τιτανογραφία, wovon der Scholiast des Apollonius Lib. III. das dritte Buch anführt. 7) Sphaera bei Diog. Laert. in prooem, wo es vom Musäus heißt, ποιῆσαι δὲ Θεογονίαν καὶ Σφαῖραν πρῶτον; es ist zweifelhaft, ob dies heißen soll, daß Musäus zuerst die Himmelskugel beschrieben, oder zuerst eine Sphäre verfertigt habe, welche Erfindung vom Diodor III. p. 193. dem Atlas und vom Plinius VII. 56 dem Anaximander zugeschrieben wird. 8) Παραλύσεις καὶ τελεταὶ καὶ καθαρμοὶ bei Schol. Aristoph. l. c. Diese 3 Schriften verbindet Plato de rep. Lib. II. wo er vom Musäus und Orpheus handelt, und sagt, sie würden deswegen Παραλύσεις oder καταλύσεις genannt, weil sie lehrten, wie man durch religiöse Gebräuche von Sünden und Verbrechen befreiet und losgesprochen werden könne. Verschiedene Alte haben uns aus den wahren oder angeblichen Schriften des Musäus einige Verse aufbehalten, insbesondere Pausanias und Clemens von Alex., welche Hr. Stephan in poesi Philosophica p. 109. gesammelt hat.

Unrichtig scheint es, wenn Meursius in Bibl. Attica und Atticar. Lect. II. c. 19. drei oder 4 Musäi unterscheidet, und den Sohn des Antiphemus, den Sohn der Selene, des erstern Enkel, und den Sohn des Orpheus als verschieden angiebt, und wenn Vossius de quatuor popularibus p. 40. den Verfasser der Theogonie und der Sphäre vom Verfasser der χρησμοι verschieden hält. Ein von unserm verschiedener Musäus war aber der Sohn der Thamyra und des Philammon, von Theben, der noch vor dem trojanischen Kriege, nach Suidas, μέλη und ἄσματα geschrieben haben soll. Ein anderer, aber viel jüngerer, war der Epheser Musäus bei Suidas; und noch verschiedene Andere, welche in Fabr. Bibl. Gr. I. p. 123. ed. Harl. angeführt werden.

Unter dem Namen des Musäus haben wir noch ein episches Gedicht in griechischer Sprache de amoribus Herus et Leandri. In den Handschriften nennt sich der Verfasser Musäus, der Grammatiker. Der älteste, welcher dies Gedicht anführt, ist Johannes Tzetzes in Chil. 2. Hist. 38. v. 435; Chil. 10. Hist. 337. v. 519. und Chil. 12. Hist. 453. v. 943. Einige haben den Verfasser desselben für den alten Musäus gehalten, aber gewiß mit Unrecht;

Digitized by Google

Unrecht; denn ob es gleich dem Gedichte nicht an epischer Schönheit fehlt, so vermißt man doch ganz die Simplicität des homerischen Zeitalters; auch wurden erotische Gedichte erst in spätern Zeiten bei den Griechen Mode. Am wahrscheinlichsten ist es, daß der Verfasser im 4ten oder 5ten Jahrhundert nach Chr. G. gelebt hat. Unter den Ausgaben dieses Gedichts merken wir folgende an: Mus. Gramm. de H. et L. poema Gr. et Lat. recensuit c. n. plur. vir. erudit. Jo. Joh. Kromayerus, Halae 1721. 8to. und noch vorzüglicher: Musaei etc. ex rec. Joh. Schraderi, Leovardiae (Leuwarden) 1742. 8to., wovon ein zu Magdeburg 1775, 8. veranstalteter Abdruck noch leichter zu haben ist. Eine neue Ausgabe hat Hr. Pr. Hindenburg in Leipzig 1786 versprochen, ob sie wirklich erschienen ist, ist mir unbekannt. Deutsche Uebersetzungen haben wir vom Grafen von Stolberg, von Alxinger (im deutsch. Mus. 1785. X. p. 289 etc.) und andern. Fabric. Bibl. Gr. I. p. 119 etc. ed. Harl.

Musagetes, Anführer, Vorsteher der Musen, ein Beiname des Herkules in spätern Zeiten. Man findet ihn sowohl auf Inschriften, Gemmen und Münzen, als auch bei Schriftstellern, bisweilen den ausdrücklichen, oder doch einen ähnlichen Namen, bisweilen durch kennbare Attribute ausgedrückt. So ist ein Marmor bei Boissard T. II. P. IV. A. 63. berühmt, auf welchem Herkules die Leier nebst dem Plectrum hält, und zu seinen Füßen eine Larve hat. Unten befindet sich die fehlerhafte Inschrift Ἡρακλητω Μουσαγητη Μηνοφιλος. Statt Heracles Musagetes findet man auch oft die Benennung Hercules musarum, z. B. Suet. Aug. c. 29; Plin. XXXV, 10. f. 36. 4. auch auf einem Marmor bei Boissard. T. VI, 140. Diese Benennung ist zugleich die ältere. Symbolisch drückte man diesen Beinamen auf verschiedene Art aus, z. B. so, daß man ihm die Musen zu Begleitern gab, indem man seine Statue den Statuen derselben beigesellte; oder auch, daß man ihn nur mit einer Muse zusammen brachte. Gewöhnlicher aber, als diese Vorstellungsarten, von denen man keine ganz sicheren Spuren hat, war die, daß man den Herkules mit einer Lyra abbildete. Diese Vorstellung findet man auf verschiedenen Gemmen und Münzen. In Rom hatte dieser Herkules einen Tempel im Circus Flaminius. Nach Suet. Aug. c. 29. befand sich unter den Werken, welche Augustus aufführte oder aufführen ließ, ein solcher Tempel, vom Marcius Philippus erbauet. Es scheint aber, daß er damals nicht sowohl ganz neu gebauet, als vielmehr blos wieder hergestellt worden sei; denn man findet, daß, als M. Fulvius Nobilior nach Besiegung der Aetolier nach Rom zurückkehrte, und einige Jahre nachher A. U. 575. zum Censor gewählt wurde, er unter andern auch einen Tempel dieses Herkules erbauet habe. Eumenius pro repar. Scholis c. 7. Dieser Tempel mag nachher verfallen und dann vom Marcius Philippus wieder hergestellt worden sein. Bei demselben befand sich ein Porticus, in welchem die Arbeiten des Herkules abgebildet waren. Ausser dem erwähnt auch Plutarch Quaest. Rom. p. 278 D. eines Altars, der dem Herkules und den Musen gemeinschaftlich und von jenem Tempel verschieden war.

Es entsteht nun die Frage, wie kam Herkules zu der Ehre, in die Gesellschaft der Musen aufgenommen zu werden, da man unter seinen Thaten keine findet, welche sich darauf beziehen läßt. In einer Abhandlung in den Mem. de l'Acad. des inscript. T. VII. p. 51. will der Verfasser beweisen, daß Herkules wegen seiner Gelehrsamkeit und Erfahrenheit in allen Arten von Wissenschaften den Beinamen Musagetes erhalten habe. Aber diese Behauptung paßt weder auf den thebanischen Herkules, noch auf sein Zeitalter; wer damals

Digitized by Google

mals durch Verstand oder Weisheit sich auszeichnete, war ein Barde oder Wahrsager; an Bekanntschaft mit Wissenschaften war in jenen Zeiten gewiß nicht zu denken. Aber auch ältere Schriftsteller, z. B. Isocrates, Plutarch, Athenäus, der Rhetor Eumenius und andere tragen ähnliche Behauptungen vor, und wie sie dazu kamen, wollen wir jetzt kürzlich zeigen.

Die alten Rhetoren und Sophisten hatten bei ihrer Lehrart die Methode, daß sie vor ihren Schülern über irgend einen Gegenstand eine Rede hielten, und diese dann selbst Versuche in der Art anstellen ließen. Unter andern machten sie auch Lobreden auf berühmte Männer zum Gegenstande ihrer Aufgaben, vorzüglich die Thaten des Herkules. Wenn über diese im Ganzen genommen gesprochen worden war, so nahm man sie einzeln durch, und erhob dabei die Stärke, Geduld und Tapferkeit des Helden. Allmählig ging man nun auf die Geistestugenden über und im Feuer der Declamation erhob man auch das Genie, die Künste und Wissenschaften des Herkules. Der Redner wollte mehr dadurch sein eigenes Genie zeigen, als daß er im Ernst dem Herkules solche Geistesvorzüge beilegte. Um Beweise für ihre Behauptungen zu finden, machten sie sich kein Gewissen, seine Thaten unrichtig, aus falschen Gesichtspuncten, übertrieben vorzustellen, oder ihm neue anzudichten. Man bezog besonders auf diesen Gegenstand die Fabeln, daß Herkules die Minerva zur beständigen Begleiterin gehabt, den Himmel an der Stelle des Atlas getragen habe, vom Chiron erzogen, vom Linus unterrichtet, in die eleusinischen Geheimnisse eingeweihet worden sei und andere. Vorzüglich scheint Isocrates der erste gewesen zu sein, der den Herkules aus diesem neuen Gesichtspunkte vorstellte. In seiner Rede an den König Philipp von Macedonien setzt er die Geistesvollkommenheiten des Herkules auseinander, und behauptet, daß er durch seine Gerechtigkeit, Weisheit und Kenntnisse weit mehr als durch seine körperliche Stärke alle vorhergehenden Helden übertroffen habe. Vielleicht war aber doch der Sophist Prodicus in der Dichtung vom Herkules am Scheidewege bei Xenophon sein Vorgänger. Es ist nicht zu verwundern, wenn andere Rhetoren diesen Beispielen folgten. Durch die allegorischen Erklärungen der Stoiker von den Fabeln der Götter kamen diese Ideen noch mehr in Umlauf. Ihnen war Herkules ein Mann, der in der himmlischen Weisheit eingeweihet war, und der Vater aller Wissenschaften. Nun folgten die Grammatiker, welche eine ähnliche Erklärungsart auf den Homer anwandten. Vorzüglich aber zeichneten sich die Sophisten in dieser Rücksicht aus. Wie aus Gellius N. A. I, 1. erhellet, schrieb Plutarch eine Abhandlung über die geistigen und körperlichen Vollkommenheiten des Herkules. Auch entstanden, besonders bei Künstlern, andere Allegorieen vom Herkules. So wurden seine Bildsäulen mit denen der Nymphen bei Quellen gesetzt. Es dichtete man einen Herkules Sylvanus, dessen Statue man mit dem Amor und Merkur in Gymnasien zusammenstellte.

Was also von den Wissenschaften und Kenntnissen des Herkules erzählt wird, rührt, wie wir gesehen haben, von den Rhetoren und Sophisten her. Es war nun dadurch der Weg zu jener Dichtung gebahnt, daß Herkules ein Gesellschafter der Musen wäre. Eigentlich genommen scheint indessen diese neue Erfindung einem Zufalle ihrem Ursprung zu verdanken. Fulvius Nobilior nämlich, der dem Herkules Musagetes einen Tempel bauete, hatte unter anderer Beute aus Ambracia auch vortrefflich gearbeitete Bildsäulen der neun Musen mitgebracht, welche er im Tempel des Herkules aufstellte. Liv. XXXVIII, 9. 43; XXXIX, 4. 5; Plin. XXXV, 10. f. 36. 4; Eumen. pro restaur. scholis. c. 7. 3. Durch diese Aufstellung der Musen in einem Tempel des Herkules, also gleichsam unter seinem

Schutz

Schutze, mußte schon von selbst der Begriff eines Herkules Musarum entstehen. Er entstand vielleicht auch damals zuerst; denn in Griechenland scheint er nicht gewöhnlich gewesen zu sein. Fulvius selbst war durch die Wissenschaften gebildet, und der Dichter Ennius war sein Freund und Gesellschafter, der ihn auch mit nach Aetolien begleitete, und es ist daher nicht unwahrscheinlich, daß dieser Dichter selbst die Idee eines Herkules Musarum dem Fulvius an die Hand gegeben habe. Sie fand Beifall, und von der Zeit an fing man an, den Herkules unter diesem Namen zu verehren. Man hielt sie für ein vortreffliches Empfehlungsmittel, körperliche Vorzüge und Vollkommenheiten mit geistigen, mit Weisheit, Gelehrsamkeit und Wissenschaften zu verbinden. Eumenius l. c. sagt daher: Herkules und die Musen, Tapferkeit und Wissenschaften müssen sich gegenseitig unterstützen und helfen; die Musen sind in Sicherheit, wenn Herkules sie vertheidigt, und der Ruhm des letztern wird durch die Stimme der Musen verbreitet und auf die Nachwelt gebracht. Comment. Heyn. de Hercule Musageta in Comment. Societ. Götting. Vol. III. p. XXV.

Musagetes, ein Beiname des Apollo, als Haupt und Vorsteher der Musen. In den zu Herculanum gefundenen Gemälden findet sich eins, das man für eine Vorstellung dieses Apollo hält, weil die neun Musen als seine Begleiter dabei abgebildet sind. Er sitzt auf einem Throne, hält mit der rechten Hand eine zu seinen Füßen stehende Lyra, und legt die linke auf sein mit Lorbeeren gekränztes Haupt. Pitture antiche d'Ercol. T. II, tav. 1.

Musarna, ein Hafen an der Küste von Karmanien zwischen dem Fluß Arabis und Zoramba, der in der Beschreibung von Nearchus Schifffarth vom Indus aus nach dem persischen Meerbusen und auch bei Ptolem. vorkommt. Er lag westlich von dem heutigen Vorgebirge Goadel oder Ghadel, und führt noch jetzt den alten Namen. Bei Ptol. wird dieser Ort zu weit westlich gesetzt, indem er den Arabis-Fluß für den weit westlichern und größern Fluß Mend erklärt, und also sein Musarna westlich vom Mend-Fluß setzt, da es doch östlich von demselben lag. Ob dieser Ort bewohnt war, davon haben sich keine Nachrichten erhalten, weil Nearchus sich nur sehr kurze Zeit da aufhielt; indessen ist es wahrscheinlich, weil sich in der kurzen Zeit seines Aufenthalts ein Eingeborner des Landes fand, der die folgende westliche Küste kannte, und sich zum Führer der Flotte anbot. Mannert Geogr. V, H. 2. S. 26.

Musculus, hieß unter andern eine Kriegsmaschine bei Belagerungen, worunter die Belagerer standen, und arbeiteten, ein Schutzdach. Es war mit den vineis einerlei, nur stärker und auch in der Bauart verschieden, denn der Musculus stand auf Rollen, und konnte vermittelst derselben fortgebracht werden; auch hatte er ein schräges Dach, die vinea hingegen ein flaches und ebenes. Caes. B. G. VII, 84. Man hatte einen kleinern und größern Musculus (minorem et majorem). Der kleinere war auf vier Säulen gestützt, welche auf vier unten in einander gefügten Balken standen. Der größere hatte mehr Säulen, je größer, desto mehr. Cäsar B. C. II, 10. beschreibt einen großen musculum von 60 Fuß Länge und oben mit Steinen bedeckt. Veget. de re mil. IV, 16. Eliano röm. Alt. IV. S. 752.

Μουσεῖα, der Name aller den Musen gewidmeten Feste, welche in verschiedenen Städten Griechenlands, insbesondere von den Thespiern gefeiert wurden, die dabei aller fünf Jahre feierliche Spiele anstellten. Pollux. I, 1; Aeschin. in Timarch.; Paus. in Boeot.; Diod. Sic. XVII; Plut. in Erot. — Die Macedonier feierten auch ein dem Jupiter und den Musen gewidmetes Fest, das König Archelaus angeordnet hatte. Es dauerte neun Tage nach der Zahl der Musen,

Digitized by Google

Musen; und es wurden dabei Schauspiele aufgeführt. Pott. Arch. I. S. 906.

Museum, 1) ein befestigter Ort in Athen in der Nähe der Akropolis, der seinen Namen von dem alten Dichter Musäus hatte, der hier seine Gedichte vorgelesen haben und begraben worden sein soll. Antigonus nöthigte die Athenienser, hier eine Besatzung zu unterhalten, und sein Sohn Demetrius umgab den Ort, um ihn noch sicherer zu machen, mit einer Mauer. Bei dem Museum war die Πνυξ, ein Versammlungsplatz der Athenienser. 2) Ueberhaupt ein Ort, der den Musen, d. i. der Gelehrsamkeit gewidmet war, oder jeder Ort, wo Gelehrte zur Unterhaltung über wissenschaftliche Gegenstände zusammen kamen, oder ein Ort, wo sie studirten. Ein solches Museum war in Alexandrien in einem zur königlichen Burg, oder zum Bruchion gehörigen Gebäude, welches vom Könige Ptolemäus Philadelphus angelegt worden war, und wo eine Gesellschaft von Gelehrten auf öffentliche Kosten unterhalten wurde. Einer von ihnen war der Vorsteher des Instituts. Man sagt, daß es unter dieser Gesellschaft von Gelehrten, die noch dazu unter Einem Dache lebte, nicht an Neid, Zänkerei und Verläumdung gefehlt habe; wenigstens haben wir eine sehr bittere Bemerkung des Timon von Phlius darüber, bei Athen. I. p. 22. D. E. emend. a Gronov. — Das Gebäude war mit einem bedeckten Spazirgange und mit Sitzen (Exedrae) versehen, wo die Gelehrten mit einander disputirten. Strab. 17. Klaudius bauete noch ein anderes Museum daran, Museum Claudium genannt. Suet. Claud. 42. Wie lange das ganze Institut gedauert habe, läßt sich nicht mit Gewißheit entscheiden. Schon vor Karacalla, als dieser einen großen Theil der Alexandriner, welche wegen der Ermordung seines Bruders beißende Spottreden gegen ihn ausgestoßen hatten, niederhauen ließ, soll die Unterhaltung der Gelehrten im Museum auf öffentliche Kosten aufgehoben worden sein. Ἐκ δὲ τότε, sagt Dio LXXVII, 22. 23, τάς τε θέας καὶ τὰ συσσίτια (convictus) Ἀλεξανδρέων καταλύσας. Unter diesen συσσίτια Ἀλεξ. sagt Heyne, waren ohne Zweifel auch die gemeinschaftlichen Mahlzeiten der Gelehrten im Museum mit begriffen. Sie scheinen aber in der Folge wieder hergestellt worden zu sein. Nachher wurden vom Kaiser Aurelian, wie Ammian erzählt, bei einem Aufruhr der Alexandriner die Mauern des Bruchium zerstört. Ob bei dieser Gelegenheit das Museum aufgehoben und etwa nachher wieder hergestellt worden sei, ist ungewiß. Vielleicht wurde das Institut nach dem Serapeum verpflanzt. Wenigstens hielten sich hier in den folgenden Jahrhunderten Gelehrte auf; auch werden in spätern Zeiten noch immer Gelehrte aus dem Museum erwähnt, z. B. unter Kaiser Theodosius d. Gr. ein Mathematiker Theon beim Suidas, der ihn ὁ ἐκ Μουσείου nennt. Man kann sich indeß auf seine Auctorität nicht ganz verlassen. — Auch von den Mitgliedern des Museums und den Vorstehern desselben besitzen wir nirgend ein vollständiges und zuverläßiges Verzeichniß.

Bei Plinius XXVII, 2. s. 6. scheint Museum auch ein Ort zu bedeuten, der zum Aufbehalten gelehrter Seltenheiten gebraucht wurde. Pott. Arch. I, 78; Heyne de genio saeculi Ptolemaeorum in Opusc. Acad. Vol. I. p. 121; Adams röm. Alt. 960.

Musica. Das Wort Musik hatte bei den Griechen vielerlei Bedeutungen. Man verstand darunter nicht nur die eigentliche Tonkunst, sondern auch die Dichtkunst, den Tanz, das Geberdenspiel; kurz, fast alle Arten von Künsten und Wissenschaften; außerdem bedeutete das Wort auch die Ordnung und den Zusammenhang aller Dinge. Die Pythagoräer lehrten, daß die Kenntniß von der

Digitized by Google

der Ordnung der Dinge Musik sei. In diesem weiten Sinne theilten Einige die Musik in die göttliche und weltliche (divina et mundana) ein. Jene bezog sich auf die Ordnung und Harmonie der Geisterwelt, diese auf die Körperwelt. Plato verstand unter der göttlichen Musik die Ideen von Ordnung und Verhältniß, wonach die Gottheit alle Dinge erschuf; er begreift also die weltliche Musik mit darunter, und theilt sie wieder in die Ordnung der ersten Elemente der Dinge und in die Ordnung und Verhältnisse der Größen, Bewegungen und Entfernungen der Himmelskörper, welche zusammen eine wirkliche Harmonie hervorbrächten. Die Pythagoräer sagten: Klang ist die Wirkung einer Bewegung, und weil die Himmelskörper sich nach gewissen regelmäßigen und bestimmten Bestzen bewegen, so müssen sie nothwendig eine Art von musikalischer Harmonie hervorbringen, welche aber zu vernehmen das menschliche Gehör nicht geistig und fein genug sei. — Alle irdische Musik war nach Pythagoras nichts als eine unvollkommne Nachahmung der sphärischen, wie ihn sein Dämon gelehrt hatte. Ausser der himmlischen und weltlichen Musik hatten die Griechen auch eine menschliche, worunter sie die Harmonie der Seelenkräfte und der Leidenschaften verstanden. Im engern Sinne begriff Musik alle Künste, deren Gegenstand Bewegung ist, und welche uns durch Maaß und Verhältniß Vergnügen machen. Klang ist zwar immer Wirkung der Bewegung, aber nicht jede Bewegung ist mit Klang verbunden. Hieraus entstehen denn mehrere Theile der Musik. Bewegung ohne Klang, blos als Gegenstand des Gesichts betrachtet, nannte man Musica Orchestria oder Saltatoria (Tanz); Musik in Beziehung auf die Bewegungen der Pantomimen, hieß Musica Hyppocrita. War die Bewegung mit Klang verbunden, so entstanden drei andere Arten von Musik, nämlich Musica harmonica, welche die Verschiedenheiten und Verhältnisse der Klänge in Absicht auf Höhe und Tiefe betrachtete; rhythmica, in Absicht auf Länge und Kürze oder Geschwindigkeit und Langsamkeit der Klänge in ihrer Folge, und metrica, welche eigentlich zur Dichtkunst gehöret, und sich mit dem Sylbenmaaß beschäftigt. In diesem Artikel nehmen wir das Wort Musik in der bei uns gewöhnlichen Bedeutung, als Tonkunst. Wir wollen den ganzen Artikel in zwei Hauptabschnitte eintheilen, von denen der erste die Geschichte der Musik bei den Aegyptern, Griechen und Römern, der zweite die Art und Beschaffenheit der Musik bei diesen Völkern in sich begreifen wird.

Erster Abschnitt.

Geschichte der Musik von ihrem ersten rohen Anfange bis ins vierte Jahrhundert n. Chr. G.

Wenn die Frage aufgeworfen wird wer ist der Erfinder der Musik? so muß man dieselbe nicht von einem einzelnen Menschen, nicht einmal von einem einzelnen Volke verstehen. Die Natur wirkte bei dem Entstehen der Musik eben so, wie bei dem Ursprunge alle übrigen Kenntnisse und Künste. Sie gab den Menschen die ersten Anlagen dazu, und nun leitete der Zufall bald diesen bald jenen unter den verschiedenen Völkern der Erde auf die Hervorbringung musikalischer Töne, welche dann mit der Zeit und durch Nachdenken immer mehr vervollkommnet und ausgebildet wurden. Wer würde aber solche Urheber der ersten rohen Anfänge Erfinder der ganzen Kunst nennen, da jene Töne von dieser so himmelweit unterschieden waren? Will man sie ja so nennen, so gab es wenigstens bei jedem Volke mehrere dergleichen Erfinder, die vielleicht alle nichts von einander wußten. Eher könnte man sagen, sie waren die ersten Ausheber der Kunst, welche sie aber nicht ihrem Scharfsinn, sondern der Zufall zu danken hatten, also hatten sie

Digitized by Google

vor ihren Mitbürgern weiter keine Vorzüge, als welche ihnen die zufälligen Umstände gaben, unter denen sie lebten. Wichtiger für uns ist die Beantwortung der Frage: welches Volk des Alterthums brachte diese Kunst zuerst auf einen gewissen Grad der Vollkommenheit? und da verdienen die Aegypter unstreitig den Vorzug vor den übrigen; ihnen folgen die Hebräer, welche aber nach dem Zweck dieses Werks in diesem Artikel übergangen werden müssen, dann die Griechen und endlich die Römer.

Was die Geschichte der Musik bei den Aegyptern betrift, so wird sich darüber, aus Mangel an Nachrichten, wenig sagen lassen. Unstreitig war Aegypten, wo nicht das älteste, doch wenigstens eines der ältesten cultivirten Länder. Aus diesem Grunde waren denn auch wohl die Aegypter die ersten, bei welchen Künste und Wissenschaften ihren ersten rohen Anfängen nach entstanden; sie können wir daher auch als das erste Volk ansehen, das um die Musik sich bekümmert haben wird. Als Erfinder ihrer Künste und Wissenschaften geben sie ihre Gottheiten, vielleicht ihre ersten Beherrscher, an: den Osiris, Hermes und die Isis. Als Erfinder der Musik verehrten sie insbesondere den Hermes, der durch einen Zufall die dreiseitige Lyra erfand. Diodorus Siculus I, p. 15. 16. edit. Rhodomanni, bezeugt dies, wenn er sagt: Hermes bemerkte bei den Aegyptern zuerst den Lauf der Sterne, die Harmonie der Töne und die Verhältnisse der Zahlen. Er erfand eine Lyra mit drei Saiten, um durch diese die drei verschiedenen Jahreszeiten, nämlich durch die höchste, den Sommer, durch die tiefste, den Winter, und durch die mittlere, den Frühling anzuzeigen. Apollodor Lib. II. beschreibt die Veranlassung zu dieser Erfindung, welche schon unter dem Art. Lyra angeführt ist. Sonderbar ist es, daß einige ältere und neuere Schriftsteller, und unter den ersten namentlich Diodor, behaupten, daß die Musik bei den Aegyptern in Verachtung gewesen, und nicht nur für unnütz, sondern sogar für schädlich gehalten worden sei. Allein diese Behauptung muß wenigstens als übertrieben angesehen werden, wenn man sie mit Stellen aus andern Schriftstellern vergleicht. Nach Diog. Laert. in vit. Pyth. verdankte Pythagoras seine Kenntniß der Musik den ägyptischen Priestern. Plato, der selbst in Aegypten war, sagt de Legib. II. p. 577. unter andern: die Aegypter haben schon lange gewußt, daß die Jugend an schöne Formen und gute Musik gewöhnt werden muß. Wie aber diese schönen Formen und gute Musik beschaffen sein müsse, ist von ihren Priestern bestimmt, und weder Malern, Musikern, noch andern Künstlern ist es erlaubt, etwas Neues, von jenen einmal als schön anerkannten Mustern Abweichendes, einzuführen. — Hieraus erhellet also, daß nicht alle Musik bei den Aegyptern in Verachtung gewesen, sondern daß nur eine gewisse Art derselben den Sitten für verderblich angesehen worden, und daß man, um diese nicht aufkommen zu lassen, alle Neuerungen und Abweichungen von den einmal vorgeschriebenen Melodieen verboten habe. Diodor selbst bezeugt durch die oben angeführte Erzählung vom Hermes das Dasein der Musik in Aegypten. Und endlich gedenkt Herodot bei der Beschreibung eines Festes der Bubastis ausdrücklich des Gebrauchs der Trommeln und Flöten. Nach Strabo war zwar der Gebrauch musikalischer Instrumente in den Tempeln und bei den Opfern der Aegypter nicht gewöhnlich; aber es geschah dies nicht aus Verachtung gegen die Musik überhaupt, sondern weil es eine einmal eingeführte Sitte war.

Reichhaltiger, interessanter und befriedigender ist die Geschichte der Musik bei den Griechen. Wir theilen sie in zwei besondere Abschnitte. Der erste begreift die Geschichte der Musik in den dunkeln und fabelhaften Zeiten der Grie-

Digitized by Google

Griechen, von der ersten Bevölkerung Griechenlands an bis zum Anfang der Olympiaden. Der zweite geht von dieser merkwürdigen Epoche an bis zur Unterjochung der Nation durch die Römer.

Den Ursprung der Musik schrieben die Griechen den Göttern zu; wenn aber die Frage entsteht, welcher Gott als der eigentliche Erfinder angesehen werden müsse, so sind die Meinungen derselben getheilt. Herodot erzählt uns Lib. V; daß die mit dem Kadmus nach Griechenland kommenden Phönicier viele Kenntnisse und Künste dahin brachten. Unter ihnen befanden sich die Kureten, welche Lurian Priester der Cybele, Strabo phrygische Flötenspieler nennt. Da sie den Gebrauch und die Verarbeitung der Metalle kannten, so verfertigten sie daraus allerlei Geräthschaften und Waffen, wozu auch Trommeln, Glocken und Pfeifen gehörten, mit denen sie bei ihren Opferfesten einen so großen Lärm machten, und nach einer gewissen Art von musikalischem Zeitmaß ihre Schwerdter so wild gegen einander schlugen, daß sie als wirklich begeisterte, als mit einer heiligen Raserei befallne Leute angesehen wurden. In diesen wilden Opferfesten findet man gewöhnlich den ersten Ursprung der griechischen Musik. Solin. Polyhist. c. 11; Isidor. Origin. XI. c. 6. Außerdem hält man auch die Gemahlin des Kadmus, Harmonia, für die erste Erfinderin der Musik bei den Griechen. Nach den meisten Mythographen war sie eine Tochter Jupiters und der Electra. Die Götter beehrten ihre Hochzeit, als sie den Kadmus heirathete, mit ihrer Gegenwart. Sie beschenkten das junge Brautpaar mit einer Lyra und Flöte. Apollo spielte bei der Hochzeit die Zither, die Musen bliesen die Flöte, und Electra tanzte unter dem Schall von Cymbeln und Pauken einen Bacchustanz. Nach Euhemerus beim Athenäus war Harmonia eine phönicische Flötenspielerin, die Cadmus nach Griechenland entführt hatte. Einige glauben auch, daß das Wort Harmonie von dieser Harmonia seinen Ursprung habe. Ferner hielt man auch in gewisser Rücksicht den Jupiter, vorzüglich aber die Minerva, den Merkur, Apollo, Bacchus, Pan, die Musen für Erfinder der Musik. Nach Plutarch, de Musica p. 1131. unterrichtete Jupiter selbst seinen Sohn Amphion in der Musik. Der Minerva wird die Erfindung der Flöte (s. Tibia) zugeschrieben; dem Merkur die Erfindung der Lyra (s. dies. Art.), oder nach Andern, der Zither, welche beide Instrumente aber wohl wenig verschieden waren.

Apollo erfand die Zither, wie man insgemein annimmt. Diodor sagt aber ausdrücklich, daß er deswegen sehr geachtet worden sei, weil er die vom Merkur erfundene Zither oder Lyra zuerst sehr gut zu spielen gewußt habe. Diod. Sic. III. c. 59. Vielleicht brachte er also an der Form oder sonstigen Einrichtung der Lyra des Merkur einige kleine Veränderungen an, und bekam daher in spätern Zeiten den Namen eines Erfinders. Vom Merkur erhielt er auch, nach Apollod. III. c. 10. §. 2., die Pfeife, welche er ebenfalls mit vorzüglicher Kunst spielte. Er war überhaupt in der Musik so geschickt, daß er deswegen für den Gott derselben gehalten wurde. Dennoch wagten es einige zu seiner Zeit lebende Künstler, sich mit ihm in einen Wettstreit einzulassen. Als der erste dieser Wettstreite wird der mit dem Pan angeführt, welcher die aus sieben ungleichen Röhren zusammengesetzte Hirtenpfeife erfunden hatte (s. Midas und Pan); als der andere, der mit dem Marsyas (s. Marsyas); in beiden war Apollo der Sieger. Einige machen diesen Marsyas zum Erfinder der Blasinstrumente überhaupt und insbesondere der einfachen mit Löchern versehenen Flöte. Aber Plato und einige andere alte Schriftsteller nennen ihn nicht Erfinder, sondern blos einen vorzüglich geschickten Flötenspieler, und selbst

Digitized by Google

ist nach der Fabel war er nur derjenige, die von der Minerva weggeworfene te aufnahm. Dagegen schreibt man s und dem Olympus, aber vielleicht t mehr Recht, die Erfindung der ygischen und lydischen Tonart, der hallmey und Doppelflöte zu. Am nigsten kann es bezweifelt werden, i er das Capistrum, eine Binde, durch beim Flötenspielen das Aufbla der Backen verhindert wurde, er d. In der Geschichte des Apollo auch die Erlegung des Drachen Py n Bezug auf die Musik; denn dieser gebenheit zu Ehren wurden die Py schen Spiele bei Delphi gehalten, bei chen Anfangs Musik und Poesie die uptgegenstände waren. Nach Strabo p. 290. sangen bei demselben die haristen und Flötenspieler Päane zum e Apolls, und begleiteten sie mit ih Instrumenten. Auch an Apollos akelsprüchen nahm die Musik Theil. ch Lucan wurden sie abgesungen und h Plutarch in seinem Commentar: ir nunc Pythia non reddat ora- la carmine?, auch mit einer Flöte be itet. Aus eben dieser Abhandlung nen wir auch sehen, wie ungefähr Poesie sowohl als Musik in diesen en Zeiten beschaffen gewesen sein mag. heißt unter andern darin: Man muß über die schlechten und fehlerhaften rse wundern, in denen die alten akelsprüche ertheilt wurden; und den h wird Apollo ein Anführer der Mu und Gott der Poesie und Musik ge nt, dem man weit mehr Schönheit Rede und des Gesangs zutrauen der hierin selbst den Homer und sod übertroffen haben sollte. Noch immer spricht Apulejus von dem zande der alten Musik, wenn er sagt: Vater und Lehrmeister des Mar , Hyagnis, konnte zu seiner Zeit besten auf der Flöte spielen, zwar h nicht in einem so biegsamen Tone, h nicht auf so mannigfaltige Weise, t mit einer Flöte, die so viele Löcher te, wie sie lange nachher bekam; sondern dem rauhen Zeitalter gemäß, in dem er lebte.

Ferner stand auch Bacchus unter den alten Gottheiten in einiger Beziehung mit der Musik. Denn die Art, wie er verehrt wurde, gab wahrscheinlich zur Erfindung theatralischer, mit Musik verbundener Vorstellungen die erste Veranlassung. An allen seinen Festen hatte die Musik Theil, vorzüglich an den Bacchanalien und Orgien. Anfangs wurden bei den Orgien Lyren und Flöten gebraucht, nachher aber rauhere Instrumente. Man tanzte dabei nach dem Schall von Pauken, Sistern, Pfeifen, Krotalen, Cithern und Hörnern. Vorzüglich gehören aber die Musen zu den musikalischen Gottheiten. Unter den mancherlei Vorstellungen, die sich die Alten von ihnen machten, verdienen hier zwei angeführt zu werden. Die erste ist ihr Verhältniß zum Laufe der Himmelskörper, und der Antheil, den sie als Seelen der Planeten an der Musik der Sphären haben. Pythagoras und Plato scheinen die Urheber dieser Meinung zu sein. Beide nannten diejenigen Töne, welche durch die Bewegung der Planeten und anderer Himmelskörper hervorgebracht wurden, nach den neun Musen. Urania war die Seele und der Ton des Firmaments (der Sphäre der Fixsterne), Polyhymnia des Saturn, Terpsichore des Jupiter, Clio des Mars, Melpomene der Sonne, Thalia des Mondes, und Kalliope der Erde. Ueber die Harmonie der Sphären nach der Vorstellung der Alten kann man überhaupt Keplers Harmonices mundi, Libri V. Lincii Austriae 1619. fol. nachlesen. Eine zweite Vergleichung stellten die Alten mit dem Apollo und den 9 Musen und den neun verschiedenen Arten, wie die menschliche Stimme sich bildet, an. Fulgentius (Mytholog. de novem Musis) sagt, daß die zehnsaitige Cither des Apollo ein Sinnbild seiner Vereinigung mit den neun Musen sei und zugleich beweisen solle, daß die menschliche Stimme

Digitized by Google

Stimme aus zehn Theilen bestehe. Die ersten vier Theile sind die vier gegeneinander stehenden Vorderzähne, die zum Abstoßen der Töne mit der Zunge dienen, und ohne welche keine eigentliche Stimme, sondern nur ein bloßes Zischen hervorgebracht werden könnte; den fünften und sechsten Theil machen die beiden Lippen dadurch, daß sie gleich Cymbeln auf einander schlagen, und das Sprechen erleichtern; die Zunge ist der siebente Theil, die wie ein Plectrum die Töne articulirt; der achte der Gaumen, in dessen Höhlung, wie in einem Resonanzboden, sich der Ton bildet; der neunte die Kehle, welche eine Art von Flöte ist, und die Lungen machen den zehnten Theil aus, indem sie dem ganzen Instrumente gleichsam als Blasebälge dienen.

Endlich sind auch Pan, die Satyrn und Silen als musikalische Gottheiten zu betrachten. Als die Nymphe Syrinx, welche Pan verfolgte, in Schilfrohr verwandelt worden war, so lockte der Wind angenehme klagende Töne aus demselben hervor, welche den Gott so ergötzten, daß er eine Anzahl solcher Röhren mit Wachse verband, und dies neue Instrument nach der geliebten Nymphe nannte. Außerdem soll Pan auch eine einfache Flöte (Monaulos), die aus einem einzigen Rohre bestand, erfunden haben, wie Plinius H. N. VII, 56. ausdrücklich sagt. Ueberhaupt rühmen die Dichter seine vorzügliche musikalische Geschicklichkeit. Die Satyrn gehören mit zu den Begleitern des Bacchus, und spielen bei den Festen desselben allerlei Instrumente. Unter den Silenen soll der, welcher den jungen Bacchus erzog, ein vorzüglich guter Musiker gewesen sein, eine vielröhrige Pfeife erfunden und selbst auch mit Apollo sich in einen Wettkampf eingelassen haben. Paus. Cor. c. 22; Nonni Dionysiac. p. 315.

Wir kommen nun von der Periode der Götter und ihrer Erfindungen auf das nicht weniger fabelreiche Zeitalter

der alten Heroen, unter denen sich viele auch um die Musik verdient machten. Nach den Sagen der alten Dichter und Geschichtschreiber war es im Unschuldsalter des Menschengeschlechts Sitte der Hirten und Hirtinnen, beim Weiden ihrer Heerden sich mit ländlichen Liedern zu ergötzen, und den Gesang mit kunstlosen Instrumenten zu begleiten. Musik war also schon in den frühesten Zeiten mit Dichtkunst verbunden, und selbst als schon bei zunehmender Kultur die Menschen sich in Städte versammelt hatten, blieben beide Künste immer noch in genauem Zusammenhange, und keine wurde von der andern getrennt. Daher waren Dichter und Musiker immer nur Eine Person, und bloße Instrumentalmusik, ohne Gesang, kannte man fast gar nicht.

Unter den alten Barden der Vorwelt machte sich besonders Orpheus um die Musik verdient. Dieser hatte vom Apollo selbst die Lyra empfangen; er vermehrte aber die Anzahl ihrer Saiten von 7 bis auf 9. nach Eratost. Catast. 24; nach Andern aber hatte seine Lyra nur 7 Saiten. Viele nennen ihn als den ersten, der zur Lyra zugleich gesungen habe; aber da dies auch vom Apollo behauptet wird, so soll es wohl nur heißen: er war der erste, der seinen Gesängen eine vorzügliche Anmuth zu geben, sie harmonischer mit den Tönen der Lyra zu verbinden wußte. Sein Gesang bezauberte nicht nur Menschen und Thiere, sondern auch leblose Gegenstände, Bäume und Felsen folgten den lieblichen Tönen, Flüsse hemmten ihren Lauf, und der Sturmwind hörte auf zu toben. Selbst der furchtbare Orkus horchte seinen Harmonieen, als er in denselben hinabstieg, um seine Eurydice herauf zu holen; die Quaal der Verdammten hörte auf, so lange sein Gesang ertönte, von den Wangen der Eumeniden flossen die ersten Thränen, und die Beherrscher des Schattenreichs vermochten nicht seinen Bitten zu widerstehen. Den Argonauten leistete er

Digitized by Google

auf ihrer Fahrt durch seinen Gesang die wesentlichsten Dienste. Die Symplegadischen Felsen standen still, um ihm zuzuhören, so daß die Argo ungehindert vorbei passiren konnte. Die Allmacht seiner Musik besiegte die süße Stimme der Sirenen, und unbezaubert von ihrem Gesange fuhren die Argonauten vorüber. Nach Hygin fab. 273. trug er den ersten Preis im musikalischen Wettstreite bei den Pythischen Spielen davon. So feierte das Alterthum das Lob eines Mannes, der sich in mehr als einer Rücksicht um sein Zeitalter verdient machte.

Sein Zeitgenosse, nach Einigen sein Lehrer, nach Andern sein Schüler war Linus. Nach Censorin. in fragm. c. 12, erhielt er seine Lyra vom Apollo, als sie nur noch mit 3 Zwirnsaiten bezogen war. Da er sich aber unterstand, sie mit Darmsaiten zu beziehen; so tödtete ihn Apollo für diese Verwegenheit. Eustath. ad Hom. Iliad. XVIII. p. 1163. Ed. Rom.; nach Andern aber tödtete ihn Herkules durch einen Schlag mit der Lyra, weil er ihn beim Spielen tadelte, Diod. Sic. III. c. 67. Nach eben dieser Stelle war er der Erfinder der Rhythmen und Melodieen unter den Griechen. Nach Plutarch de Musis bestand seine größte Stärke in Trauerliedern, und nach Hyg. fab. 273. trug er in musikalischen Wettstreiten den Preis davon. Sein Schüler war Musäus, der sich in der Dichtkunst und Musik vorzüglich nach dem Orpheus bildete. Er brachte zuerst Orakelsprüche in Musik, Philostr. ap. Meurf. Bibl. Attic. lib. 4, bediente sich einer sieben- oder neunsaitigen Lyra, und ergötzte im Schattenreiche damit die abgeschiedenen Seelen. Cassiodor. Variar. II. ep. 40. Später lebte Amphion, dessen musikalische Kenntnisse ihn nicht weniger berühmt machten, als seine Vorgänger. Apollo, nach Andern Merkur, oder die Musen, schenkten ihm eine Lyra, und Jupiter oder Merkur lehrten ihn sie zu spielen. Die Kraft seiner Musik zeigte sich vornämlich bei der Erbauung der Mauer Thebens, wo er, gleich dem Orpheus, die Steine durch seine Melodieen in Bewegung setzte. Plinius H. N. VII, 56. sagt, daß er die vom Merkur erhaltene vierfaitige Cither mit drei Saiten vermehrt, sie mit Gesang begleitet und die lydische Tonart erfunden habe; nach Paus. Boeot. c. 5. lernte er die Musik bei den Lydiern, und führte die lydische Musik zuerst unter den Griechen ein. Auch der Centaur Chiron war als Musiker berühmt, der die berühmtesten Helden Griechenlands darin unterrichtete.

Der trojanische Krieg ist eine wichtige Epoche in der Kulturgeschichte der Griechen überhaupt, und insbesondere auch in der Geschichte ihrer Musik. Eine Hauptquelle in dieser Rücksicht sind für uns die Gedichte Homers. Mit so vieler Begeisterung auch dieser Dichter und überhaupt alle Dichter des Alterthums von den Barden ihrer Zeit, worunter man allemal Dichter, Komponisten und practische Musiker zugleich verstehen muß, sprechen, so scheint man doch aus manchen Nachrichten im Homer schließen zu müssen, daß die Musik zur Zeit des trojanischen Krieges und noch zu Homers Zeit selbst eben keine hohe Stufe von Ausbildung erreicht habe. Selbst der Umstand, daß die Musik noch nicht von der Dichtkunst und dem Gesange getrennt war, ist ein Beweis dafür. Aus allen hierher gehörigen Stellen sieht man, daß die Musik nur als Mittel gebraucht wurde, den Versen, welche man nicht einmal ordentlich sang, sondern nur auf eine gewisse Art recitirte, oder declamirte, einigen Wohlklang zu verschaffen. Wären damals Verse nach wirklichen Melodieen gesungen worden, so würden diese Melodieen auch bald auf Instrumente übergetragen und ohne Gesang darauf gespielt worden sein. Davon findet man aber nirgends die geringste Spur, wohl aber

Digitized by Google

von Gesang ohne Begleitung eines Instruments. Die Zahl der musikalischen Instrumente, welche in Homers Gedichten vorkommen, ist noch sehr klein. Von Saiteninstrumenten werden die Cither, Lyra und Phorminx genannt, welche aber nicht nur nach Pollux, sondern auch nach Homer selbst einerlei gewesen zu sein scheinen, und mit 7 Saiten von Schaafdärmen (Hom. Hymn. in Herm.; Odyss. XXI. v. 8) bezogen waren. Von Blasinstrumenten kommen zwei bei ihm vor, die Flöte und die Pfeife (αὐλὸς und σύριγξ) z. B. Iliad. X. v. 15. Blasinstrumente scheinen überhaupt damals selten gebraucht worden zu sein, da sie sich nicht mit dem Gesange vereinigen liessen, wie Saiteninstrumente. Man bediente sich ihrer höchstwahrscheinlich nur im Kriege, und sie müssen daher weit lauter und schreiender als unsere Flöten und Pfeifen gewesen sein. Aus Homer lernen wir auch die verschiedene Anwendung der Musik in jenen Zeiten kennen. Er erwähnt des Gesanges und der Musik bei Religionsgebräuchen, bei öffentlichen Festen und Gastmälern, bei Leichenbegängnissen und Hochzeitfesten und überhaupt bei mehrern Gelegenheiten im Privatleben. Einige alte Barden, deren Homer gedenkt, sind: Thamyris, Demodocus, Phemius, von denen die einzelnen Artikel d. W. handeln. Bei andern Schriftstellern findet man außer diesen noch viele andere Barden erwähnt, die um die Zeit des trojanischen Krieges, bald etwas früher, bald etwas später, lebten. Die vorzüglichsten davon sind: Hyagnis, Olympus, Philammon, Eleutherus, Cretheus, Ardalus, Pierus, Tyrthenus, Agias, Pronapides, Creophylus, und andere. Siehe auch d. besond. Art. Nach Homer, oder vielleicht als seine Zeitgenossen sind Hesiodus und Thaletas als Barden berühmt.

Zum Beschluß dieses ersten Abschnitts der Geschichte der griechischen Musik müssen wir noch einige Bemerkungen hinzufügen, über die außerordentlichen Wirkungen, die man der Musik in ihrer frühen und rohen Periode zuschrieb. Die Achtung, mit der Homer in seinen Gedichten von der Musik und ihrem wohlthätigen Einfluß spricht, war bei allen einzelnen Völkern Griechenlands, einige wenige noch ganz rohe Stämme ausgenommen, dieselbe. Man erwartete von ihr schon allen den Einfluß auf die Bildung des Herzens, der sich eigentlich nur von einer bis zu einem gewissen Grade der Vollkommenheit ausgebildeten Kunst erwarten läßt. Auffallende von dem allen aber verliert sich, wenn man bedenkt, daß man damals unter Musik fast alle auf die Bildung des Menschen abzweckende Kunst verstand, und so ist es begreiflich, daß die Tonkunst in Verbindung mit dem Gesange, dessen Inhalt die bürgerlichen Pflichten des Lebens betraf, und Dankgefühle für die Wohlthaten der Götter und Helden in den Herzen der Zuhörer erwecken sollte, und in der durch besondere Gesetze vorgeschriebenen Bestimmung ihres Gebrauchs und ihrer Anwendung, nach welcher nicht Jedermann sie nach Willkühr ausüben durfte, die gerühmten Dienste zu leisten vermochte, ohne nach unserm Maaßstabe einen hohen Grad von Vollkommenheit erreicht zu haben. Der Gesang, der den Homer vorkommenden Sänger, war gewiß in Rücksicht der Kunst und der innern Schönheit nicht besser, als der Gesang unserer Bergleute, den sie oft mit einer Zither begleiten; aber er rührte durch den für Griechen interessanten Inhalt oft bis zu Thränen. Daher kam es denn, daß die ältesten Gesetzer und Gesetzgeber der verschiedenen griechischen Staaten von der Musik den größten Einfluß auf die sittliche Bildung ihrer Unterthanen erwarteten, und auch erhielten. Vorzüglich bildeten die Arcadier, Lacedämonier und Athenienser durch den weisen Gebrauch der Musik, wie Athenäus, Plato, Ar-

Digitized by Google

teles und andere Schriftsteller versichern. Merkwürdig ist in dieser Hinsicht die Nachricht beim Polybius IV. c. 20. u. 21. von den durch die Musik sanfter gewordenen Arcadiern und den wegen ihrer Verachtung gegen diese göttliche Kunst noch rohen und wilden Einäthiern. In dem gedachten Zeitraume bestand also die Musik bis gegen die Zeit des trojanischen Krieges noch nicht in einer Verbindung von Tönen, sondern blos in einem rhythmischen Zischen, Klingeln und Klappern. Von dem ganz rohen Klappern und Klingeln der Kureten und idäischen Dactylen zur Zeit des Kadmus erhob sie sich zuerst zur Erfindung der Pfeifen, welche aber nur zischende Töne ohne Modulation und Abwechslung gaben; dann kamen die Saiteninstrumente, auf denen man aber nur rhythmisch zu klimpern verstand. War Gesang mit einem dieser Instrumente verbunden, so bestand er in einem wilden Geschrei, nicht aber in einer solchen Modulation der Töne, wozu sich eine wirkliche Begleitung eines Instruments denken ließe. Um die Zeiten des trojanischen Krieges wurde die Musik etwas mehr vervollkommnet. Sie bestand jetzt in Gesang mit Begleitung sanfter Instrumente, nämlich der Cither, Lyre und Flöte, und war vielleicht der Musik unserer Bergleute ähnlich. Der Gesang war dabei die Hauptsache, und bestand in einer Art von Declamation, welche die Worte mit einer etwas festern Stimme, als in der gemeinen Sprache, accentuirte. Die Lyre klingelte dazu, und diente nicht sowohl, den Ton der Stimme, als vielmehr den Rhythmus der Töne zu unterstützen. An ordentliche Melodie beim Gesange und der Begleitung darf man jetzt noch nicht denken; denn die Instrumente hatten einen zu kleinen Umfang dazu, und der bloß syllabische Gesang, bei dem die Töne bei jeder Sylbe von einander gerissen werden müssen, war auch dabei hinderlich. Auch war der Tanz noch mit dem Gesange verbunden, welcher Umstand der Melodie ebenfalls hinderlich sein mußte, weil es für die Lungen beschwerlich ist, in gezogenen Tönen zu singen und zugleich zu tanzen.

Wir kommen nun zu dem zweiten Abschnitte der Geschichte der griechischen Musik, vom Anfange der Olympiaden bis zur Unterjochung der Griechen durch die Römer. Bei dem Anfange der Olympiaden war der Zustand der Musik ungefähr noch der nämliche, wie wir ihn in der vorigen Periode verlassen haben. Erst lange nachher, als überhaupt die einzelnen Zweige der Wissenschaften und Künste bei den Griechen so erweitert worden waren, daß ein einzelner Mann sie nicht mehr alle studiren konnte, wurden sie von einander getrennt und von dem einen dieser, von dem andern jener Zweig erlernt. Da wurde denn auch der Gesang vom Tanze und von der Instrumentalbegleitung getrennt. Der eine sang, der andere begleitete ihn mit einem Instrumente, der dritte suchte den Inhalt des Gesangs durch Tanz auszudrücken. Dessen ungeachtet blieb auch in spätern Zeiten bei den Griechen immer noch ein gewisser Zusammenhang unter der Musik und den übrigen Kenntnissen, und die gänzliche Absonderung war erst unsern Zeiten vorbehalten.

Eins der wirksamsten Mittel zur nähern Ausbildung der Musik war bei den Griechen die Einführung der öffentlichen Spiele und der dabei üblichen musikalischen Wettstreite. Die berühmtesten dieser Spiele, waren die olympischen, pythischen, nemeischen und isthmischen. Von diesen wird unter besondern Artikeln ausführlicher gehandelt; wir wollen hier aber das ausheben, was auf die Geschichte der Musik vorzüglichen Einfluß hat. Bei den olympischen Spielen pflegten die Sänger ihren Gesang vornämlich mit Saiteninstrumenten zu begleiten, doch wurden auch noch andere gebraucht, z. B. Flöten Trompeten und Hörner. Für die Trompete wurde zuerst Ol. 96. in diesen Spielen

ein

Digitized by Google

ein Preis ausgesetzt, welchen Timäus von Elis das erstemal, nachher Archias von Hybla aus Sicilien dreimal und Herodorus 10, nach Einigen 17 mal erhielt. Zur Zeit des trojanischen Krieges und auch noch in den ersten Zeiten der Olympiaden kannte man dieses Instrument noch nicht. Statt der Trompeter bediente man sich Herolde und öffentlicher Ausrufer, wenn die Soldaten im Kriege, oder das Volk bei andern Gelegenheiten versammelt werden sollte. Ol. 96. wurde auch für das Horn der erste Preis ausgesetzt, den Crates von Elis mit dem oben erwähnten Timäus in Einem Jahre erhielt. Daß bei den olympischen Spielen auch die Flöte zur Ehre des Wettstreits gelassen wurde, beweist eine alte Aufschrift, worin ein gewisser Ventidius Sovas πυθαυλος περιοδονικης παραδοξος genannt wird, d. h. ein Flötenspieler, der in allen vier großen Spielen (περιοδόνικης) den Preis davon getragen hat (παράδοξος), also muß er auch auf den olympischen den Sieg erhalten haben. Endlich findet man, daß die Pferderennen bei den olympischen Spielen mit Trompeten, und die Wagenrennen mit Flöten begleitet wurden. Nach Paus. Eliac. poster. befand sich bei Olympia ein Gymnasium, Leschenium genannt, das immer für diejenigen offen stand, welche sich in musikalische Wettstreite einlassen wollten.

Der eigentliche Sitz der musikalischen Wettstreite war in den pythischen Spielen, welche ursprünglich blos für die Dichtkunst und Poesie bestimmt waren. Wer den schönsten Lobgesang auf den Apollo dichtete, und sang, erhielt den Preis. Im Anfange scheint man nur Wettstreite auf der Lyra oder Cither und zwar als accompagnirende Instrumente für den Gesang zugelassen zu haben; denn Ol. 84. 1. fügten die Amphictyonen zuerst die Wettstreite für die Accompagnisten auf der Flöte, und für die Solospieler auf diesem Instrumente zu den übrigen musikalischen Wettstreiten hinzu. In diesem Zeitpunkt fängt also die Trennung des Gesangs von der Instrumentalmusik an. Bald nachher hoben die Amphictyonen die Wettstreite für die begleitende Flöte wieder auf, weil man fand, daß sie nur zu Elegieen, die Lyra aber zur Begleitung aller Arten von Gedichten besser zu brauchen sei. In der zweiten Pythiade erhielt Sacadas von Argos den Preis auf der Flöte allein, ein Beweis, daß er auf diesem Instrumente vorzüglich geschickt gewesen sein müsse, weil er die bloße Begleitung des Gesangs nicht hinreichend hielt, seine ganze Geschicklichkeit zu zeigen. In der 3ten bis 8ten Olympiade erhielt Pythocritus von Sicyon sechsmal den Preis als Solospieler auf der Flöte. In der 8ten Pythiade erschien auch zum erstenmal ein Saiteninstrument ohne Gesang, indem Agelaus von Tegea zuerst den Preis auf der Zither allein davon trug.

Von den musikalischen Wettstreiten bei den nemeischen und isthmischen Spielen hat man wenig befriedigende Nachrichten.

Außer den vier heiligen Spielen gab es auch noch andere Feste in Griechenland, welche mit Musik in Verbindung standen. Hieher gehören vorzüglich die panathenäischen Spiele zu Athen, bei denen ausdrücklich poetische und musikalische Wettstreite eingeführt waren. Nach Plutarch in vit. Pericl. war Perikles der Urheber von den letztern, nach ebendemselben de musica waren sie schon vorher eingeführt. Vielleicht wurden sie also nur vom Perikles erneuert. Hipparch, Pisistrats Sohn, ordnete Rhapsodisten an, welche Homers Gedichte absingen mußten. Die Stücke, welche gesungen wurden, waren überhaupt immer von den Aufsehern vorgeschrieben, und keiner durfte nach eigener Willkühr singen oder spielen. Man wetteiferte bei diesen Spielen auf der Cither und Flöte mit einander. Letztere ward nach dem persischen Kriege

ein

Digitized by Google

ein sehr beliebtes Instrument, und überhaupt wurde zur Zeit des Perikles die Erlernung der Musik für allgemein nothwendig gehalten. Damon, der Musiklehrer des Sokrates und Perikles, soll nach Plato de rep. c. 3. vorzüglich den rhythmischen Theil der Musik sehr ausgebildet haben. Perikles erbauete auch das Odeum in Athen, in welchem sich Sänger und Musiker täglich üben konnten.

Jetzt wollen wir die weitere Ausbildung der Musik nach der Geschichte der Künstler, die sich darin auszeichneten, darzustellen suchen. Unter den Sängern Griechenlands nach dem Anfange der Olympiaden ist vorzüglich Archilochus berühmt, der Ol. 15, um 720 J. v. Chr. G., lebte. Seine Verdienste um die Musik waren nach dem Zeugniß der Alten sehr groß. Nach Plutarch de Musica soll er den Rhythmus von drei Tacten oder Füßen erfunden haben, welcher wieder zweierlei Art war. Bestand das Versmaß aus lauter Jämben, so bestand der Tact aus zwei ungleichen Zeiten, und machte eine ungerade Tactart; waren aber Spondäen darunter gemischt, so war die Tactart bald gerade bald ungerade. Eigentlich gehört zwar diese Erfindung der Poesie an; da aber zur Zeit des Archilochus alle Melodieen dem Texte nur syllabisch angepaßt waren, so ging sie auch auf den Gesang über, und jedes neue Sylbenmaß mußte nothwendig auch neue Melodieen hervorbringen. Ferner erfand er den geschwinden Uebergang aus einem Rhythmus in einen andern verschiedenen. Dadurch ward er der Erfinder der Vermischung mehrerer Sylbenmaße, folglich der Erfinder der eigentlich lyrischen Poesie, die nun eine von der heroischen ganz verschiedenen Versification erhielt, so daß nur für diese der Hexameter beibehalten wurde. Drittens erfand er die Art und Weise, diese unregelmäßigen Sylbenmaße mit der Lyra oder überhaupt mit Saiteninstrumenten zu begleiten. Er lehrte dadurch die Kunst, die Melodie auf ein Gedicht dem akkompagnirenden Instrumente anpassend zu machen, und nannte sie Paracatalogē. Viertens erfand er die musikalische Ausführung der jambischen Verse, deren einige blos recitirt, andere aber gesungen wurden, während die Instrumente dazu spielten. Hieraus erhellet, daß die Jamben bald declamirt, bald gesungen, und daß auch die erstern mit Instrumenten begleitet wurden. Wie dies letztere möglich gewesen sei, erklärt man so: Der Citherspieler gab dem Declamator nicht blos den Hauptton der Declamation an, und spielte dann auf eine monotonische Weise mit; sondern, weil sich der Ton des Declamators nach den verschiedenen Accenten bei jedem Worte so veränderte, daß er gleichsam mit musikalischen Noten geschrieben werden konnte, so mußte das Instrument diese Modificationen ebenfalls fühlbar machen, und den Rhythmus des Gedichts aufs strengste beobachten. Wurde die Poesie gesungen, so richtete sich das Instrument genau nach dem Gesange, und durfte keinen andern Ton angeben, als die Stimme des Sängers.

Im zweiten messenischen Kriege machte sich der Dichter, Flötenspieler und Trompeter, Tyrtäus aus Athen berühmt, den die Athenienser den Spartanern zum Feldherrn geschickt hatten. Er lehrte die Spartaner das Blasen auf der Trompete, und durch diesen für die Messenier ungewohnten Ton trugen sie den Sieg davon. Tyrtäus wird sogar selbst als Erfinder der Trompete genannt. Vorzüglich aber schreibt das Alterthum dem Dichter und Tonkünstler Terpander die meisten Beiträge zur Ausbildung der Kunst zu. Er lebte ungefähr in der 32ten Ol. (645 v. Chr. G.), und war von Lesbos gebürtig. Die Lyra, welche damals nur 5 Saiten hatte, vermehrte er mit 3 Saiten; diese Ver-

voll-

Digitized by Google

vollkommnung war aber nach Andern schon lange vor ihm geschehen, und wird auch dem Amphion, Orpheus, Apollo zugeschrieben. Vielleicht führte er in Sparta zuerst die siebensaitige Lyra ein. S. Terpander. Ausser andern Erfindungen schreibt man ihm auch die Einführung der musikalischen Schrift, oder der Tonzeichen zu. Denn Plutarch erzählt nach Heraclides aus Pontus, daß er homerische Verse in Musik gesetzt habe, um sie bei öffentlichen Spielen zu singen, und Klemens von Alex. sagt, daß er die Gesetze Lykurgs in Verse gebracht und in Musik gesetzt habe. Ein anderer berühmter Dichter und Musiker war Arion, aus Methymna auf Lesbos um Ol. 38. Er wußte die Zither so vortrefflich zu spielen, daß er sich dadurch ein großes Vermögen erwarb und beim Könige Periander von Korinth sich sehr beliebt machte. Sein Ruhm war so groß, daß man sogar das Wunderbare zu Hülfe nahm, um ihn noch mehr zu erheben. Stesichorus, vorher Tisias genannt, machte sich dadurch vorzüglich berühmt, daß er die Musik- und Tanzchöre in den Tempeln änderte, und daß er, nach Plutarch, zu seinen Versen auch die Melodieen setzte, nach denen sie gesungen werden sollten. Der berühmte Dichter Alcäus stand auch als Musiker in großem Ansehen; desgleichen Sappho, deren Lieblingsinstrument das Barbiton war, mit dem sie ihre Verse begleitete. Mimnermus war ein vortrefflicher Flötenspieler und Elegiendichter; nach Athenäus war er der Erfinder des Pentameter. Der Dichter Simonides erhielt von der Süssigkeit seines Gesanges den Beinamen Melicertes. Die Lyra vermehrte er, nach Suidas, mit der dritten, nach dem Plinius, mit der achten Saite. Der vornehmste unter den lyrischen Dichtern Griechenlands, Pindar, lernte von seinen Eltern die Flöte spielen und nachher auch die Zither, auf welcher er bald den größten Ruhm erlangte.

Ein gleichfalls berühmter Lyriker und Zitherspieler war Timotheus von Milet. Nach Pausanias Lacon. c. 12. soll er die Zither durch den Zusatz von vier neuen Saiten vervollkommnet haben, eine Neuerung, welche die Lacedämonier nicht gestatten wollten. S. Timotheus. Plutarch und auch andere alte Schriftsteller klagen darüber, daß die Musik durch diesen Timotheus entartet und weibisch gemacht worden sei. Sie habe sich nun von der Poesie getrennt, und sei auf einem eigenen Wege ganz von der alten und kräftigen Einfachheit abgegangen. Eigentlich war das, worüber die damaligen Schriftsteller klagen, wirklicher Vortheil für die Kunst, und die Musik mußte sich nothwendig auf gewisse Weise von der Dichtkunst trennen, sobald sie heranwuchs, und an Umfang zunahm. Der Tadel, womit man den Timotheus belegte, rührte auch zum Theil aus Neid her, weil er seine Zeitgenossen weit übertroffen zu haben scheint. Macrobius sagt uns, daß die Epheser ihm 100 Stück Gold für ein Gedicht auf Dianen gegeben haben; eine solche Belohnung mußte wohl den Neid anderer Dichter und Tonkünstler erregen. Die poetischen und musikalischen Werke des Timotheus müssen nach den Angaben bei Suidas und Stephanus Byz. sehr zahlreich gewesen sein. Nach Boethius soll er auch das chromatische Klanggeschlecht erfunden haben. Ein jüngerer Timotheus lebte zu Alexanders des Großen Zeiten, und war ein vortrefflicher Flötenspieler. Ein sehr berühmter Tonkünstler war auch Antigenides aus Theben, der sich ebenfalls auf der Flöte sehr auszeichnete. Nach Apulejus konnte er in allen Tonarten auf der Flöte spielen. In den ältesten Zeiten brauchte man für jede Tonart eine eigne Flöte, nämlich eine größere oder kleinere, je nachdem der Modus hoch oder tief war. Pausanias aber giebt den Pronomus als Erfinder einer Flöte an, worauf in allen dreien, damals gebräuchlichen Tonarten, in

Digitized by Google

in der dorischen, phrygischen und lydischen, gespielt werden konnte, und dieser bediente sich wahrscheinlich Antigenides. Sein vorzüglichster Lehrer auf der Flöte war Philoxenus. Dieser gehört mit zu denen, welche Plutarch wegen ihrer musikalischen Neuerungen tadelt, vielleicht auch ein Beweis seiner vorzüglichen Geschicklichkeit. Unter die Erfindungen des Antigenides rechnet man die Vermehrung der Löcher auf der Flöte, wodurch er nicht nur einen grössern Umfang von Tönen erhielt, sondern sie auch wahrscheinlich biegsamer und mannichfaltiger zu machen wußte. Auch in der Kleidung der Flötenspieler erfand er eine neue Mode, indem er, nach Suidas, zuerst mit sehr feinen milesischen Pantoffeln und in einem safranfarbigen Kleide erschien, Crocoton genannt.

Um die Zeit des Antigenides (Lehrers des jungen Alcibiades im Flötenspielen) stand die Flöte vor allen andern Instrumenten auch in Athen in sehr grosser Achtung, welche aber bald nachher bis zur Verachtung herabsank, wie wir unter den Art. Tibia sehen werden. In Theben aber und andern Staaten Griechenlands behauptete sie ihren Ruhm. Die Flöten selbst standen in sehr hohem Preise. Ismenias, ein berühmter Flötenspieler aus Theben, zahlte zu Korinth für eine Flöte 3 Talente (über 3000 Rt.) und ein Flötenmacher, Theodorus, der Vater des berühmten Redners Isocrates, erwarb sich nach Plutarch in vit. Isocr. so viel damit, daß er nicht nur seine Kinder gut erziehen, sondern auch bei den Religionsfeierlichkeiten für seinen Stamm ein Chor von Sängern halten konnte. Denn jeder Stamm in Athen hatte einen besondern eigenen Chor, der aus einer Gesellschaft von Sängern, Spielern und Tänzern bestand. Diese Gesellschaft mußte die Zeit der Feierlichkeit hindurch nicht nur bezahlt, sondern auch gekleidet werden, folglich konnten nur sehr wohlhabende Bürger einen solchen Aufwand bestreiten. Auch die Flötenspieler wurden sehr gut bezahlt, so daß sie im Stande waren, ein kostbares und herrliches Leben zu führen. Das Nämliche findet man von Citharisten angeführt. Amöbäus, ein berühmter Citharist zu Athen, erhielt jedesmal, wenn er auf dem Theater sang, und dazu spielte, ein attisches Talent. Die vorzügliche Achtung für die Flöte aber entstand wahrscheinlich vom Gebrauche dieses Instruments bei Opfern und andern Religionsgebräuchen.

Von verschiedenen andern Künstlern, die noch unter den Griechen blüheten, siehe die besondern Artikel: Agathon, Alexander, Aristonicus, Aristonymus, Canus, Cephesius und Pythes, Cleon, Crexus, Democles, Dorion, Epigonus, Evangelius, Eunomus, Galathea, Hipparchion und Rufinus, Hippomachus, Lamia, Philotas, Simmicus, Stratonicus, Telephanes, Telesis, Xenophantus und andere.

Nur bis auf die Zeiten Alex. d. Gr. findet man Tonkünstler angeführet, die wirklich noch zur Vervollkommnung der Kunst beitrugen. Alle andere, welche nach dieser Epoche lebten, werden nach und nach immer unbedeutender, je näher sie dem unglücklichen Zeitpunkte lebten, wo die Zerstörung Korinths dem ganzen Griechenlande römische Fesseln anlegte, die zwar noch leicht genug waren, um wenigstens den Schein der Freiheit zu lassen, aber doch auch viel dazu beitrugen, daß griechischer Geist und griechisches Genie immer mehr herabsank, bis endlich unter Vespasian ganz Griechenland zu einer wirklichen Provinz des römischen Reichs gemacht wurde. Nicht nur die Musik, sondern überhaupt alle Künste geriethen bei den Griechen nun immer mehr in Verfall, da jene begeisternde Ermunterungen fehlten, welche den griechischen Künstler zur Zeit der Blüthe seines Vaterlandes mit genialischem Feuer erfüllen mußten. Die Kunst glich jetzt einer Pflanze, die sich selbst überlassen ist, deren Gedeihen weder

Digitized by Google

der durch irgend ein Hülfsmittel gegen die verderblichen Einflüsse rauher Witterungen oder tödtender Insekten gesichert wird. Es ist merkwürdig, daß gerade erst in diesen Zeiten einige musikalische Schriftsteller unter den Griechen auftraten, welche den gänzlichen Verfall der Kunst aufzuhalten suchten.

Wir haben also in diesem zweiten Abschnitte die griechische Musik bis zum Jünglingsalter heranreifen, aber dann durch die Verkettung der Umstände auch wieder in ihren vorigen Zustand der Kindheit zurücksinken sehen. Die Hauptursache ihrer Erhebung nach dem Anfange der Olympiaden ist in der Abschaffung des enharmonischen Klanggeschlechts (s. den folg. Abschnitt), oder welches einerlei ist, in der musikalischen Abtheilung ihrer Töne und in der Absonderung des Gesanges von der Instrumentalmusik zu suchen. Sobald ein Instrument im Stande sein soll, sich allein hören lassen zu können, so muß es den Abgang der gesungenen Worte durch etwas ersetzen, was Zusammenhang und Verbindung hat, und dadurch im Stande ist, die Aufmerksamkeit der Zuhörer zu fesseln. Dies mußten zusammenhängende mit einander in Beziehung stehende Töne, oder melodische Sätze sein, worin eine gewisse Bedeutung, ein gewisser Inhalt für die Empfindung lag. Hierzu konnten die Instrumente mit Beibehaltung des enharmonischen Klanggeschlechts und ihres kleinen Umfangs unmöglich gelangen. Das erstere wurde daher abgeschafft und dieser allmählich erweitert. Der Anfang dieser glücklichen Veränderung für die griechische Musik fällt in die zweite Pythiade, 580 J. v. Chr. G., in welcher sich Sacades zum erstenmal als Solospieler auf der Flöte hören ließ. Nun begünstigten eine Menge anderer Umstände die weitern Fortschritte auf dem einmal betretenen Wege. Die pythischen Spiele hatten nicht nur ihren Fortgang, sondern auch die nemeischen, isthmischen und panathenäischen Spiele wurden wieder hergestellt. Ungefähr 20 Jahre hernach kamen endlich theatralische Vorstellungen auf, die für die Musik eine so nützliche Schule wurden, daß sie sehr bald eine der ersten Rollen darin spielen konnte. So dauerten die Ermunterungen aller Art und die günstigsten Umstände zu ihrer immer größern Vervollkommnung fort bis auf die Zeit Alex. d. Gr. Von dieser Zeit an wurde sie durch die Unterjochung Griechenlands von macedonischen Fürsten und nachher von den Römern und durch die immerwährenden Kriegsunruhen wieder verschlechtert, und sank nach und nach von der Höhe, welche sie schon erstiegen hatte, wieder zurück.

Zum bessern Verständniß des bisher Gesagten über die Geschichte der griechischen Musik fügen wir noch folgende allgemeine Bemerkungen über das Fortschreiten dieser Kunst hinzu.

Bei rohen ungebildeten Nationen wird der Ton oder Klang, der eigentlich blos das Mittel ist, die Musik hörbar zu machen, für diese selbst genommen. Wenn man sich die verschiedenen Modificationen des Klangs, laut, leise, scharf, rauh, dunkel, dumpf, dünn, dick u. s. w. denkt, und wie er im Stande ist, durch diese Modificationen aufs Gehör und die Empfindung zu wirken; so ist es kein Wunder, wenn ein rohes Volk das daraus entspringende Vergnügen für ein aus wirklicher Musik hergeleitetes hält. Ueberhaupt sind bei rohen Nationen sinnliche Eindrücke weit heftiger und erschütternder, als bei ausgebildeten. Daraus erklärt sich das große Wohlgefallen wilder Völker an dem lärmenden Geräusch der Trommeln, Klappern u. dergl. Die Stärke der Empfindungen und Leidenschaften bei rohen Völkern erfordert auch starke, rauhe und wilde Töne zum Ausdruck. An und für sich ist Empfindung nichts weiter, als das Bewußtsein eines Eindrucks auf äußere oder innere Sinne. Vermag die Seele an der Empfindung etwas zu unterscheiden, oder hat sie ein klares Bewußtsein davon; so wird die Empfindung eine Vorstellung, und dann ist

Digitized by Google

ist der Mensch im Stande, nicht nur einen lauten und starken Ton zu empfinden, sondern auch zu bestimmen, ob er rauh oder sanft ist. Je besser nun die Seele das Vielfache, was sich an einem Tone bemerken läßt, unterscheiden lernt, je klarer wird die Vorstellung, und wenn sie die Art und Weise der Empfindung nebst ihrer Ursache einsieht, so wird die Vorstellung ein deutlicher Begriff. Der Mensch unterscheidet jetzt nicht mehr blos, ob ein Ton rauh oder sanft ist, sondern auch warum er es ist. Ehe es aber ein Volk so weit bringen kann, mit seiner Empfindung der Töne Vorstellungen und Begriffe zu verbinden, müssen viele Jahrhunderte vergehen, in denen es im Empfinden geübt wurde, und seine Empfindungen zu Vorstellungen erheben lernte. Daher können ganze Völker Jahrhunderte hindurch die Musik geliebt und ausgeübt haben, ohne auf die ersten Verschiedenheiten, die man an den Tönen wahrnehmen kann, aufmerksam geworden zu sein. Die erste Musik bei rohen, uncultivirten Nationen ist daher nichts mehr als Klang und Geräusch, ohne alle Rücksicht auf einige der unendlichen Modificationen desselben. Wie konnte aber ein solches Geräusch ganze Völker Jahrhunderte lang ergötzen? — Um dieses zu erklären, muß man bemerken, daß auch der rohe Mensch sehr bald gewahr ward, daß alle einfache Dinge durch eine gewisse regelmäßige Wiederholung unterhaltender werden. Die regelmäßige Wiederholung einfacher Töne nennen wir aber in der Musik Tact oder Rhythmus. Die Wirkung dieses Rhythmus auf die Empfindung kann man noch einigermaßen aus dem Gebrauche unserer Trommeln beurtheilen. Auch ist zu bemerken, daß die Eintönigkeit oder Einfachheit, welche der ersten Musik zugeschrieben wird, nicht so verstanden werden müsse, als ob sie blos aus einem einzigen Klange, im wörtlichsten Sinne genommen, bestanden habe. Eintönig heißt sie nur in sofern; als die wenigen Töne derselben keinen Zusammenhang unter einander hatten, keine Melodie bildeten.

Nach und nach ward dann der Mensch mit der Empfindung vertrauter und bemerkte, daß auch unter Empfindungen, so wie unter körperlichen Gegenständen und Gedanken, ein Unterschied sei, daß es Haupt- und Nebenempfindungen, mehr oder weniger angenehme und unangenehme, traurige, fröhliche u. s. w. gebe, zu deren Ausdruck, Schilderung oder Nachahmung seine bisher gebrauchten einzelnen hohen und tiefen Klänge nicht mehr hinreichten. Dadurch wurde denn in der Musik eine solche Zusammenstellung von Tönen veranlaßt, welche aus Haupt- und Nebentönen, oder Haupt-, Eigenschafts- und Verbindungstönen bestanden, und welche den Grund unserer jetzigen Tonleiter enthielten. Unstreitig war Anfangs die Summe der auf einander in Beziehung stehenden Töne sehr klein. Die ersten Tonreihen enthielten nur drei, höchstens vier Töne. Die Lyra des ägyptischen Hermes hatte drei Saiten, und war wahrscheinlich so gestimmt, daß die Töne die Tonreihe h — c — d oder e — f — g bildeten. Unter diesen drei Haupttönen befindet sich offenbar ein Hauptton, ein Nebenton und ein verbindender Ton, so daß man schon einen musikalischen Satz daraus bilden konnte. Nimmt man an, daß die Saiten in die Töne c — d — e gestimmt waren, so würde das Verhältniß der Töne noch besser herauskommen; c wäre dann der Hauptton, e der Eigenschaftston und d der verbindende Ton. Das Tetrachord der Griechen hatte einen Ton mehr, und war also schon im Stande, an einer Empfindung eine Beziehung mehr zu bezeichnen. Daß die ersten Künstler wirklich ein dunkles Gefühl von den verschiedenen Bedeutungen und Beziehungen der in ihrer kleinen Tonreihe aufgenommenen Töne unter einander hatten, erhellet auch daraus, daß sie immer in Verlegenheit geriethen, wenn sie einen neuen Ton ihren Tonreihen einverleiben wollten, indem sie

nicht

Digitized by Google

nicht gleich wußten, wie sie den neuen Ton so mit den schon vorhandenen verbinden sollten, daß nicht nur die alten Verhältnisse zwischen den Tönen dadurch nicht gestört, sondern auch das Ganze durch den neuen Ton zum Ausdruck einer Beziehung mehr geschickt wurde. Aus eben der Ursache war es wahrscheinlich bei mehrern alten Völkern verboten, auf den üblichen Instrumenten neue Saiten oder Töne anzubringen, weil diese nicht zu den gewöhnlichen nach den einmal vorhandenen Tonleitern gebildeten Melodieen paßten. Aus diesem dunkeln Gefühl von der Bedeutung der Töne schreiben sich auch die Benennungen her, die die Alten den verschiedenen Gliedern ihrer Tonreihen gaben, indem sie dieselben chorda principalis. media und finalis nannten. Erst von der Zeit an, als man solche Tonreihen zu bilden suchte, verdient die Musik den Namen einer Kunst.

Nachdem die Musik nicht mehr Sprache der Bedürfnisse war, und die Empfindungen genau so, wie sie sich äußerten, nämlich rauh, stark, heftig und unzusammenhängend bezeichnete, sondern auch zugleich Wohlgefallen und Vergnügen zu bewirken suchte, so mußte sie die Empfindungslaute zu veredeln und überhaupt nur die schönsten derselben aufzusammeln, und so mit einander zu verbinden suchen, daß der Gemüthszustand so ausgedrückt wurde, daß dadurch zugleich Vergnügen und Wohlgefallen erregt werden konnte. Dazu waren nun aber die kleinen Tonreihen für sich nicht hinreichend, und man mußte daher auf Mittel denken, sie mannigfaltiger zu machen. Eins der ersten Mittel zur Vermehrung und Verschönerung der Ausdrücke, dessen sich schon die rohesten Völker, wie wir gesehen haben, bei ihrer eintönigten Musik bedienten, war der Rhythmus. Dieser war Anfangs blos eine mannigfaltige Wiederholung einer und eben derselben Sache; bei seiner weitern Ausbildung aber ward er ungleich wichtiger, so daß er schon dadurch, daß er, als Accent, Haupt- und Nebentöne gehörig von einander unterschied, die Zahl der Kunstausdrücke verschönern und ungemein vermehren konnte. Denn durch den Accent, oder durch Verlängerung und Verkürzung in Absicht auf die Dauer der Töne, konnten die verschiedenen Bedeutungen derselben auf sehr mannigfaltige Art nicht nur verstärkt und abgeändert, sondern auch eben dadurch zugleich vermehrt werden. Die Griechen bedienten sich dieses Mittels zur Verstärkung und Vermehrung ihrer Kunstausdrücke ganz vorzüglich. Daher war der Rhythmus der Griechen sehr mannigfaltig, aber doch nicht mannigfaltiger als bei uns, wie man hat behaupten wollen. Denn wir haben noch alle Arten von Rhythmus, die die Alten brauchten; aber er wurde bei ihnen unvermischter und meistens in Liedern, deren Melodieen den Worten blos syllabisch angepaßt waren, gebraucht, und war mehr Hauptsache bei ihnen als bei uns, und daher bemerkbarer. Außer dem Rhythmus wandten die Alten auch eine richtigere und genauere Bestimmung der Intervallen ihrer Tonreihen zur Vervollkommung ihrer Musik an, ob sie gleich bei ihren eingeschränkten Tonreihen darin weit hinter uns zurück bleiben mußten. Bei Tonreihen von so großem Umfange, daß Intervallen von der Größe der Terzen und Quinten darin liegen, kann die natürliche Reinigkeit derselben nicht leicht verfehlt werden. Aber bei den eingeschränkten Tonleitern der Alten, bei denen nicht jeder Ton seine eigene Quinte erhalten, und darnach seine Reinigkeit bestimmt werden konnte, mußten die zwischen den größern Intervallen der Terzen und Quinten liegenden Töne lange ohne ihr ihnen in der Reihe zukommendes richtiges Verhältniß bleiben, und blieben es auch wirklich bis in die neuern Zeiten. Die Alten thaten zwar auch schon hierin etwas, aber immer nur wenig. Endlich waren auch die Modificationen der Töne, blos in Rücksicht auf ihre physicalische Be-

Digitized by Google

Beschaffenheit, äußere Hülfsmittel zur Verschönerung und Vermehrung der Kunstausdrücke. Die Töne an sich können rauh, sanft, stark, schwach u. s. w. sein, und in jeder dieser Modificationen zur Veränderung des Ausdrucks ungemein viel beitragen. So weit scheint im Ganzen genommen die Musik bei den Griechen gekommen zu sein, wie wir in dem zweiten Abschnitt zeigen werden.

Wir wenden uns nun zur Geschichte der Musik bei den Römern. Die Römer erhielten ihre Künste und Wissenschaften, also unstreitig auch die Musik, von den Etruskern und Griechen. Insbesondere stammte, nach verschiedenen Stellen bei Dionys von Halicarnaß, Strabo und Livius, die römische Vocalmusik von den Hetruriern ab. Die Instrumentalmusik bekamen sie von den Griechen; denn nach Dionys von Halikarnaß Antiq. rom. I, 3. brachten die Arcadier zuerst griechische Schrift und Instrumentalmusik nach Italien. Nach eben demselben l. c. brachten die Arcadier die Lyra und zwei andere Instrumente, die sie Trigona und Lydische (wahrscheinlich lydische Flöten) nannten, zu den Italiänern, welche vorher blos die Schäferpfeife kannten. Selbst die Stifter Roms, Romulus und Remus, wurden nach Dionys zu Gabii in griechischen Künsten, unter andern auch in der Musik erzogen. Einige neuere Schriftsteller behaupten, daß die Römer Verächter der Musik gewesen wären; aber, ob sie gleich keine eigentliche Nationalmusik hatten, und sie nicht so sehr schätzten, wie die Griechen, auch es in derselben nicht so weit brachten, so waren sie doch gewiß keine Verächter derselben, weil man sie sonst nicht bei Götterfesten, Triumphen, Leichenbegängnissen, Gastmalen, Schauspielen u. s. w. angewandt haben würde. Schon beim Triumphe des Romulus A. U. 4. sang die Armee den Göttern und ihrem Feldherrn vaterländische Lobgesänge. Dion. Antiq. Rom. II. Numa Pompilius setzte die Salier ein, welche bei ihren Processionen unter Musik tanzten. Diese Musik bestand hauptsächlich in einem sehr starken Geräusch, welches die Salier hervorbrachten, indem sie, wie die Korybanten und idäischen Dactylen, ihre Schilde an einander schlugen. Numa theilte auch alle Einwohner Roms nach ihren verschiedenen Geschäften und Gewerben in besondere Innungen und Gesellschaften ein, unter denen die Musikanten den ersten Platz hatten, weil sie beim Gottesdienst gebraucht wurden. Unter Servius Tullius wurden bei der Abtheilung des Volks in Centurien zwei ganze Centurien zu Trompetern und Hornbläsern bestimmt. Dion. Hal. IV. 2; Liv. I. c. 43. Den Ursprung der römischen Theatermusik beschreibt Livius VII. 2, (S. den Art. Ludi scenici), und die Wichtigkeit der römischen Tibicinisten und ihre Unentbehrlichkeit bei Opfern und andern gottesdienstlichen Festen beweist eine Anecdote, die gleichfalls Livius IX. c. 30. erzählt. Ungefähr um A. U. 566. wurden nach Livius XXXIX, c. 6. musikalische Frauenzimmer, vorzüglich bei großen Gastmalen, eingeführt. Sie hießen Psaltriae und Sambucistriae, d. i. Frauenzimmer, welche unter Begleitung eines Saiteninstruments sangen. Da man nicht findet, daß vor dieser Zeit Saiteninstrumente bei den Römern im Gebrauch gewesen sind, so kann man dies als eine Epoche ansehen, in welcher die Musik bei den Römern einen neuen Zuwachs erhielt, und da sich also die Römer so lange ohne Saiteninstrumente behelfen mußten, so müssen ihre Fortschritte in der Musik bis dahin sehr geringe gewesen sein. Der Konsul Manlius, welcher nach Ueberwindung der Gallier einen Triumph hielt, ließ, um ihn desto mehr zu verherrlichen, die besten Musiker aus Griechenland kommen, und Comödien und Concerte aufführen, die mit allerlei Instrumenten besetzt waren. Als Cäsar das römische Volk an 22000 Tafeln speiste, befand sich bei jeder Tafel ein

eigener

Digitized by Google

eigenes Orchester, und Sueton sagt, daß um diese Zeit 10 bis 12000 Sängerinnen, Sänger und Spielleute in Rom befindlich waren.

Auch unter Augusts Regierung wurde die Musik sehr begünstigt; aber nach seinem Tode sank sie wieder, indem Tiberius einst alle Musikanten und Schauspieler aus Rom jagte, ob er gleich selbst die Musik liebte, und besonders auf der Insel Caprea sich häufig mit ihr beschäftigte. Kaligula und Klaudius brachten die Musik wieder in Aufnahme, und bewiesen sich gegen geschickte Tonkünstler, die aber meistens aus Griechenland und Asien kamen, sehr freigebig. Vorzüglich trieb Nero seine Neigung zur Musik weiter, als alle seine Vorgänger und Nachfolger. Er ordnete fünfjährige öffentliche Uebungen in der Musik, Poesie und Redekunst an, und wandte selbst den größten Theil seiner Zeit auf den Unterricht, den er von einem gewissen Terpnus erhielt, der für den besten Lyra- und Harfenspieler gehalten wurde. Nero selbst trat verschiedene mal öffentlich als Sänger auf. Von fremden Musikern nahm er 5000 in seine Dienste, gab ihnen Uniform, bezahlte sie sehr gut, und unterrichtete sie, auf welche Art sie ihm ihren Beifall beweisen sollten. Nicht nur in Rom und Italien, sondern auch in andern Ländern wollte er bewundert sein, und trat daher selbst in allen musikalischen Wettspielen Griechenlands als Mitstreiter auf. Dennoch aber mußte eben die Art und Weise, wie der Kaiser die Musik mißbrauchte, sie bei den Römern verächtlich machen. Galba war zu geizig, und regierte zu kurze Zeit, um viel für die Musik thun zu können, ob er gleich kein Feind derselben war. Nach Sueton ließ er zuerst Elephanten nach Rom kommen, welche nach musikalischen Instrumenten auf dem Seile tanzen konnten. Nach der Regierung des Galba bis zum Verfall des römischen Reichs findet man wenig Merkwürdiges von der Musik aufgezeichnet. Bei dem Verfall aller Wissenschaften und Künste war auch nicht an würdige Anwendung und Vervollkommnung der Musik zu denken. — So sehr die Musik bei den Römern, besonders unter den Kaisern, begünstigt wurde; so sahe man doch, daß sie daselbst nicht einheimisch war, und daß sie als eine fremde Frucht nicht zu ihrer wahren Schönheit empor wachsen konnte. Aller Aufwand der Römer bei ihren Theatern, Götterfesten, Leichenbegängnissen und häuslichen Ergötzlichkeiten, bei denen die Musik immer eine der ersten Rollen spielte, konnte sie nicht einheimisch machen, höchstens konnte sie nur einen neuen Zuwachs ausländischer Künstler nach Rom locken. Da diese gewöhnlich aus Griechenland kamen, so muß die römische Musik von der griechischen wenig verschieden gewesen und wenigstens so lange dieselbe geblieben sein, bis der Künstler, vom römischen Golde geblendet, seinen Nationalgeschmack aufopferte, um den Geschmack des reichen, wollüstigen Römers zu befriedigen. Unter den Umständen konnte die Musik der Römer unmöglich an wahrer Schönheit gewinnen. Ob wir zwar gleich wenig von der römischen Musik wissen, so scheint sie doch ihre Mutter, die griechische, nicht einmal erreicht zu haben. Das größte Hinderniß ihrer weitern Ausbildung war der Umstand, daß ihre Ausübung vornämlich den Sclaven überlassen war, welche, da sie desto strenger von ihren Herrn behandelt wurden, je mehr Geschicklichkeit sie in einer Kunst besaßen, gewiß sich nicht viel Mühe gegeben haben werden, sich darin hervorzuthun. Bei den Griechen war dies ganz anders. Nur freie Leute von Rang und Geburt beschäftigten sich mit der Musik, und den Sclaven war die Ausübung derselben sogar verboten.

Zweiter Abschnitt.

Ueber die Beschaffenheit der Musik bei den Alten.

Im Allgemeinen erreichte die Musik bei den Alten lange nicht den hohen Grad

Digitized by Google

Grad von Vollkommenheit, den sie bei uns hat erreichen können. Wenn sie jetzt schon im reifen männlichen Alter da steht; so treffen wir sie bei den Alten noch im Kindes-, höchstens im Jünglingsalter an. Zu verwundern ist dies nicht; denn obgleich die Griechen wohl immer so scharfe und richtige Denker sein mochten, wie unsere großen Philosophen, so konnten sie es doch in der Theorie der Empfindungen und ihres Ausdrucks unmöglich so weit, wie wir bringen, da hierzu nicht blos Speculation, sondern auch eine Reihe Erfahrungen von vielen Jahrhunderten erfodert werden. „Die Gesetze des Denkens," sagt Eberhard (Theorie des Denkens und Empfindens S. 98) „sind gewiß eher entdeckt worden, als die Gesetze der Empfindungen. Beim Denken ist sich die Seele ihrer Operationen mehr bewußt, als beim Empfinden. Im letzten Falle muß also die Seele erst die zerstreueten Stücke ihres Empfindungszustandes durch die Erinnerung wieder zusammen sammlen, an Andern beobachten, und aus diesen gesammelten Beobachtungen nach und nach eine Theorie zusammensetzen." — Wenn wir also die Beschaffenheit der Musik bei den Alten untersuchen, so müssen wir ja nicht mit zu großen, der Natur der Sache nach unmöglich zu befriedigenden Erwartungen den Schauplatz betreten, weil wir sonst, wenn wir unsere Erwartungen getäuscht sehen sollten, in Versuchung gerathen möchten, ungerecht gegen ein Volk zu sein, das wir in andern Fächern auf einer so hohen Stufe der Ausbildung erblicken, und seine wirklichen Verdienste um die Vervollkommnung der Tonkunst zu verkennen. Wäre Griechenland nicht so früh die Beute innerer Kriege und des ausschweifendsten, den Geist entnervenden Luxus geworden; hätte es nicht so bald seine Freiheit und dadurch die Seele seiner geistigen Thätigkeit verloren: welche Stufe der wissenschaftlichen Kultur würden seine Bewohner dann nicht erstiegen, wie bald würden sie dann nicht auch in der Musik den Grad der Vollkommenheit erreicht haben, der ihres Genies würdig war! — Doch, wir wenden uns näher zu dem Ziele unserer Betrachtungen.

Ueber die innere Beschaffenheit der ägyptischen Musik läßt sich wenig Zuverlässiges sagen. Was uns neuere Schriftsteller, insbesondere Rousser (Memoires sur la musique des Anciens) berichten, gründet sich meistens auf Muthmaßung. Aus dem, was wir überhaupt von der Beschaffenheit der Wissenschaften und Künste in Aegypten wissen, aus ihrer übertriebenen Neigung zu Allegorien, aus ihrer Verachtung gegen die Vorzüge fremder Völker, ihrer bis ins Ungereimte gehenden Anhänglichkeit an alte Gewohnheiten, läßt sich unmöglich der Schluß machen, daß sie schon ein ordentliches System in der Musik gehabt haben. Um dieses zu errichten, dazu gehört eben so wohl, wie zur Bildung anderer Wissenschaften, die Freiheit, hinzuzusetzen, abzunehmen, zu verwerfen, zu verändern und überall so zu handeln, wie man es nöthig findet, eine Freiheit, die, wie wir schon bei der Geschichte der Musik gesehen haben, in Aegypten gänzlich verboten war. Wir wollen indessen das musikalische System der Aegypter, wie es nach Roussier beschaffen gewesen sein soll, hier kürzlich vorlegen. Erstlich zeigt er, daß die Aegypter unter den Klängen ihrer Tonleiter und der Ordnung der Planeten, den Tagen der Woche und den Stunden des Tages eine gewisse Uebereinstimmung gefunden haben sollten. Diese Uebereinstimmung gründete sich auf die Aehnlichkeit der Entfernungen der Planeten, Wochentage und Tagesstunden von einander mit der Höhe und Tiefe der Töne. So glaubten sie z. B., daß der höchste musikalische Ton ihrer Scala sich zum tiefsten verhalte, wie der entfernteste Planet Saturn zum nächsten, dem Monde. So verglichen sie denn auch die Wochentage mit den Tönen. Diesemnach

sennach schreibt ihnen denn Rousseau wirklich eine Tonleiter von 7 stufenweise fortschreitenden Tönen zu; aber die Stellen der Alten, insbesondere bei Dio Cass. XXXVII. p. 77, worauf sich Rousseau zu berufen scheint, beweisen im Grunde das ganz und gar nicht, was er daraus folgert. Auch ist der Umstand gegen ihn, daß die Griechen, welche doch Schüler der Aegypter in der Musik waren, es nie so weit bringen konnten, die Klänge ihrer Tonleiter nach Heptachorden abzutheilen, und sich mit der Quartenabtheilung begnügen mußten.

Die Aegypter gebrauchten die Musik, so wie andere Völker, bei ihren Götterfesten und Leichenbegängnissen. Beweise davon finden sich bei Herodot II. p. 123 und 134. Was die musikalischen Instrumente der Aegypter betrifft, so giebt da Zeugnisse, daß sie nicht nur mehrere Arten derselben gehabt haben, sondern auch, daß die meisten ägyptische Erfindung gewesen sind. Welches aber das älteste gewesen sei, läßt sich bei der Ungewißheit der alten ägyptischen Zeitrechnung unmöglich ausmachen. Daß Hermes eine Lyra von drei Saiten erfunden habe, ist schon oben angeführt wurden. Man vermuthet, daß sie nach den Tönen e — f — g gestimmt gewesen sei; freilich aber läßt sich dies nicht mit Gewißheit behaupten; nur so viel ist ausgemacht, daß die allerältesten Lyren zum Theil mit zwei, drei, vier und mehr Saiten bezogen gewesen sind, wie man aus übriggebliebnen Abbildungen sehen kann. Fabric. bibl. graec. T. I. p. 82. Ein anderes ägyptisches Instrument beschreibt Burney, das er auf einem ägyptischen Obelisk in Rom gesehen hat, nämlich auf dem, der auf den Campus Martius aufgestellt war, und der noch vom Sesostris herrühren soll. Das Instrument hat zwei Saiten und einen Hals und mit dem Colascione, einem in Neapel gewöhnlichen Instrumente, viel Aehnlichkeit. Der Hals soll zur Vervielfältigung der Töne gedient haben, so wie auf unsern Saiteninstrumenten das Griffbret. Wenn nämlich die beiden Saiten desselben in die Quarte gestimmt waren, so konnte man durch Greifen sieben Töne darauf hervorbringen, und war es in die Quinte gestimmt, gar acht. Bei Clemens von Alex. kommt ein Dichord vor, das dem beschriebenen sehr ähnlich ist, das er aber als eine Erfindung der Assyrer angiebt. Sollte der Hals dieses Instruments wirklich als Griffbret gebraucht worden sein, wie es die Form desselben wahrscheinlich macht; so würde wenigstens daraus die Möglichkeit erhellen, daß die Aegypter schon sehr früh eine wirkliche Tonleiter hätten formiren können, welcher Vermuthung aber die Form anderer bekannten Instrumente zu widersprechen scheint. — Eine andere ägyptische Erfindung ist die einfache Flöte, Monaulos, welche die Geschichtschreiber dem Osiris zuschreiben und sie noch älter machen, als die Lyra. Die Aegypter nannten sie Photinx, oder die gebogene Flöte, weil sie einem Kuhhorn glich. Nach Apulejus wurde sie beim Spielen gegen das rechte Ohr gerichtet. Vielleicht war sie ursprünglich nichts anders, als das Horn eines Stiers. Außerdem werden als ägyptische Instrumente genannt: das Sistrum, eine Erfindung der Isis, das in Aegypten sehr gewöhnlich war und vorzüglich von den Priestern bei Opfern und andern gottesdienstlichen Verrichtungen gebraucht wurde; die Pauke (Tympanum bellicum); die dreieckigte Lyra: die Trompete (Tuba), eine Erfindung des Osiris und auch bei Opfern gebräuchlich; eine starkklingende Flöte (Tibia multisonans) auch eine Erfindung des Osiris, der sie aus einem Gerstenhalm gemacht haben soll.

Wir würden noch viel mehr Nachrichten von musikalischen Instrumenten der Aegypter haben können, wenn neuere Reisende bei ihren Untersuchungen der noch vorhandenen Alterthümer auf diesen Gegenstand Rücksicht genommen hätten.

Digitized by Google

ten. Einige sagen nur überhaupt, daß auf ägyptischen Denkmälern Abbildungen von musikalischen Instrumenten anzutreffen seien. Vorzüglich ist zu beklagen, daß Pococke seiner Nachricht von dem Grabe des Osymandyas, worin sich ein Gemach findet, das zum Gebrauch der Musik bestimmt zu sein schien, und dessen Wände mit Abbildungen von musikalischen Instrumenten verziert sind, keine Zeichnungen und ausführliche Beschreibung beigefügt hat. Blos eine einzige Stelle aus einem neuern Reisebeschreiben fügen wir hier bei, nämlich aus einem Briefe von James Bruce, den uns Burney in seiner Geschichte der Musik (Vol. I. p. 214) mitgetheilt hat. Nachdem er zuerst von den musikalischen Instrumenten der Abyssinier gesprochen hat, giebt er folgende Nachricht von der Abbildung eines Instruments, das sich in den Gräbern der thebanischen Könige befindet. Man siehet hier nämlich das Gemälde eines Mannes, der auf der Harfe spielt, in Fresco und noch ganz unversehrt. Die Kleidung des Mannes gleicht einem Hemde von weißen Linnen oder Nesseltuch, mit kleinen rothen Streifen, das bis an die Fußknächel reicht. Füße, Hals, und Arme sind blos, das Haupt ist abgeschoren, die Farbe sehr dunkelbraun. Die linke Hand scheint in dem obern Theile des Instruments, in der Gegend des Alts, beschäftigt zu sein, als wenn sie ein Arpeggio machte; indem sie sich vorwärts beugt, scheint die rechte Hand von dem untersten Tone anzufangen und mit der größten Geschwindigkeit in die Höhe gehen zu wollen. Nach dem Verhältniß zu dem Harfenspieler muß die Höhe des Instruments beinahe 6½ Fuß betragen haben. Es hat 13 Saiten, aus deren Länge, Stärke und ganzen Art der Bearbeitung man sehen kann, daß sie auf eine ganz andere Manier gearbeitet sein mußten, wie die Saiten der Lyra. Es ist von einer weit zierlichern Form, als die dreieckige griechische Harfe. Das Vorderholz, welches mit der längsten Saite gleich läuft, fehlt ganz, wodurch der Ton gewiß gewonnen hat. Der hintere Theil ist der Klangboden, der aus vier dünnen Stücken von Holz conisch zusammengesetzt ist, das heißt: gegen den Fuß immer weiter, so daß, wie die Länge der Saiten zunimmt, auch der Klangboden, in dem der Ton vibriren muß, nach Verhältniß größer wird. Außerdem ist der ganze Bau der Harfe verhältnißmäßig und schön. Der Fuß und die Seiten scheinen mit Elfenbein, Schildpatte und Perlenmutter (Producte der benachbarten Seen und Wüsten) eingelegt zu sein. Auch die Anordnung im Innern bezeugt die Vollkommenheit des Instruments. Es fehlen nur zwei Saiten, um einen Umfang von zwei vollen Octaven zu bilden. Bruce hält dieses Instrument für die thebanische Harfe vor und aus den Zeiten des Sesostris. Eine andere Harfe, die der beschriebenen sehr nahe kommt, ist zu Ptolemais in dem Cyrenaicum zweimal auf einem Basrelief vorgestellt. Sie hat 15 Saiten oder zwei volle Octaven, und die Form derselben ist dreieckig, weil das Vorderholz mit angebracht ist. Das Ende des Fußes ist in Form eines Widderkopfes gerundet, welches auf ihren thebanischen Ursprung anzuspielen scheint. Bruce hält dieses Instrument für ächt altägyptisch, weil auf griechischen Bildhauerarbeiten nie eine Harfe von so viel Saiten vorkommt.

Aus diesen Nachrichten von musikalischen Instrumenten der Aegypter kann man zwar mit Gewißheit schließen, daß in Aegypten die Musik von den ältesten Zeiten an ausgeübt worden und beliebt gewesen ist; aber auf ihre eigentliche Beschaffenheit läßt sich daraus kein Schluß machen. Denn zur Vollkommenheit der Musik gehören noch weit mehr Erfoderniße, als blos Instrumente. Wenn uns aber auch die Data fehlen, aus denen wir den Zustand der Musik im alten Aegypten beurtheilen könnten; so scheint doch aus folgenden Betrach-

Digitized by Google

Betrachtungen zu erhellen, daß man sich eben keine große Idee davon zu machen habe. Denn 1) hatten die Aegypter höchst wahrscheinlich keine Notenschrift, da man bei keinem einzigen Schriftsteller die geringste Nachricht davon findet; fehlte ihnen aber diese, so konnten sie auch nur Lieder und Melodieen von sehr kleinem Umfange haben, die leicht auswendig zu behalten waren. 2) Die Nachrichten von ihren Instrumenten sind so beschaffen, daß sich darauf schlechterdings keine ordentlichen Melodieen hervorbringen lassen konnten. Die Lyra hatte nur drei Saiten, und wie man auch die Art ihrer Stimmung annehmen will, so muß sie doch das ärmste Instrument gewesen sein, das sich denken läßt, da sie ohne Hals, Griffbret u. dgl. war, vermittelst dessen man mit den Fingern noch Zwischentöne hätte greifen können. Eben die Bewandniß hatte es mit dem Sistrum und andern Instrumenten. Nach Paw recherches philosophiques sur les Egyptiens et les Chinois, Tome I. p. 213. ließ sich auf demselben nicht die geringste Harmonie, sondern nur ein scharfer Laut hervorbringen. Selbst auf den von Bruce beschriebenen Harfen von 13 und 15 Saiten muß sich nur wenig haben hervorbringen lassen, da unsere Harfen von 5 Octaven in dieser Rücksicht noch immer sehr unvollkommen sind. 3) Konnte in Aegypten keine vollkommne Musik Statt gefunden haben, weil das Gesetz, daß der Sohn bei dem Geschäft des Vaters bleiben mußte, sich auch auf die Musik erstreckte, und weil es sogar verboten war, Veränderungen in derselben anzubringen. 4) Waren überhaupt alle Wissenschaften und Künste in Aegypten nur noch beim ersten Anfange, also wird gewiß auch die Musik keine Ausnahme gemacht haben. Aus diesem allen scheint die Unvollkommenheit der ägyptischen Musik nicht abgeleugnet werden zu können. Sie bestand unstreitig blos aus kleinen Liedern, die leicht auswendig gelernt und vom Vater auf Sohn fortgepflanzt werden konnten. Die bisherige Schilderung von der ägyptischen Musik gilt natürlich nur von der Periode, wo Aegypten noch einen eignen Staat unter einheimischen Königen ausmachte.

Als nach Alexandern die Ptolemäer hier ihren Sitz aufschlugen, wurde die griechische Musik daselbst eingeführt, und wir erwähnen daher nur noch, daß einige unter den Ptolemäern vorzügliche Liebhaber der Musik waren, und sie in ihrem Lande begünstigten.

Wir schreiten nun zu der Schilderung von der Beschaffenheit der griechischen Musik fort, über welche uns mehrere vorhandene Data auch ein sicheres Urtheil fällen lassen werden. Das Wort Musik, über dessen weitläuftigere Bedeutung wir schon im Anfange dieses Art. gesprochen haben, wurde auch als Tonkunst in verschiedener Bedeutung genommen und in mehr oder weniger Theile getheilt. Aristides Quintilianus nennt die Musik die Wissenschaft des Gesangs und der damit verbundenen Dinge, und theilt sie in theoretische und practische ein. Unter der theoretischen begreift er die natürliche und künstliche; unter der natürlichen die arithmetische und physische und unter der künstlichen die harmonische, rhythmische und metrische. Die practische theilte er in Hinsicht auf die Composition in die Melopöie, Rhythmopöie, und Poetik; in Hinsicht auf die Ausführung aber in die organische, odische und hypocritische, oder in die Instrumental- Vokal- und pantomimische Musik. Diese Eintheilung giebt uns von dem Umfange der Kunst unter den Griechen den vollständigsten Begriff. Porphyrius in seinem Commentar über die Harmonik des Ptolemäus betrachtet die Musik im eingeschränkten Sinne blos als stumme oder klingende Bewegung, und theilt sie in den harmonischen,

Digitized by Google

rhythmischen, metrischen, organischen, poetischen und hypokritischen Theil. Den rhythmischen rechnet er zum Tanz, den metrischen zur Ausführung und den poetischen zu den Gedichten. Alle andere Schriftsteller theilen die Musik in die harmonische, rhythmische und metrische ein. Die alten Schriftsteller nannten in Absicht auf diese Eintheilung ihre Werke nur dann musikalisch, wenn sie von allen zur Musik gehörigen Theilen handelten, wozu die Werke des Aristides Quintilianus und Bacchus gehören. Dagegen führen die Werke des Aristoxenus, Euclides, Nicomachus und anderer nur den Namen Harmonik, weil sie nur diejenigen Theile abhandeln, welche zur Harmonik oder zur klingenden Musik gehören. Man sieht hieraus, daß die Musik der Griechen ungefähr dieselben Theile hatte, wie die unsrige. Wir können also die Abhandlung von der Beschaffenheit derselben in zwei Theile theilen, in die musikalische Grammatik und Rhetorik. Unter dem erstern Titel wird die Rede sein von Tönen, Intervallen, Kon- und Dissonanzen, Klanggeschlechtern, Tonleitern und Octavgattungen, Mutationen, Akustik, Kanonik und Semeiographie; unter dem letztern aber von der Melopöie, von der Frage, ob die Griechen eine Harmonie gehabt haben, von Musikgattungen, von der Beschaffenheit der griechischen Instrumente u. s. w.

Klang überhaupt hieß bei den griechischen Musikern ψοφος, ein in Rücksicht seiner Höhe und Tiefe unbestimmter Klang φωνή, Stimme, ein bestimmter φθογγος, ein Ton. An den eigentlich musikalischen Tönen unterschieden sie die Ausdehnung (tensionem), das Verweilen der Stimme auf einer Stelle, das Steigen (intensionem), und Fallen (remissionem), oder eine Bewegung der Stimme nach der Höhe und Tiefe. Unter Intervallen (intervallum diastema) verstanden sie auch, wie wir, den Raum zwischen zwei Tönen von verschiedener Größe. Es gab folgende Arten davon:

1) größere Intervalle
Diatessaron, die vollkommne Quarte,
Tritonus, die übermäßige Quarte, oder kleine Quinte,
Diapente, vollkommne Quinte,
Tetratonus, übermäßige Quinte, oder kleine Sexte,
Hexachordum, große Sexte,
Pentatonus, kleine Septime,
Heptachordum, große Septime,
Diapason u. s. w., Octave u. s. w.

2) kleinere Intervalle
Diesis enharmonica
Diesis chromatica
Hemitonium, halber Ton
Tonus, ganzer Ton
Triemitonium, kleine Terz
Ditonus, große Terz.

Pythagoras suchte die Verschiedenheit dieser Intervallen in Absicht auf Höhe und Tiefe durch die Verhältnisse von Zahlen zu bestimmen, Aristoxenus durch das bloße Gehör, Didimus und Ptolemäus durch Gehör und Zahlen zugleich: Alle aber gelangten nicht zu dem Ziele, das die Neuern endlich nach Einführung der Harmonie erreicht haben.

3) Consonirende Intervallen (Symphona)
Diatessaron, die vollkommne Quarte,
Diapente, die vollkommne Quinte,
Diapason, die Octave,
Diapason cum Diatessaron, die vollkommne Undecime,
Diapason cum Diapente, die vollkommne Duodecime,
Disdiapason, die Doppeloctave.

Alle übrige Intervallen hielten sie für dissonirende (diaphona), selbst die Terze und Sexte. Die Octave galt ihnen für die angenehmste und natürlichste

türlichste Consonanz. — Von diatonischen, chromatischen und enharmonischen Intervallen siehe weiter unten bei den Klanggeschlechten.

Was wir jetzt Tonleiter nennen, nannten die Griechen systema, und verstanden darunter eine Reihe von Tönen, die aus verschiedenen kleinern Intervallen zusammengesetzt und in eine gewisse Ordnung gebracht sind. In den ältesten Zeiten war die Tonleiter der

7) Nete — — — —	e	
6) Paranete — — —	d	vom Umfange einer Quinte
5) Parameſe — — —	c	
4) Meſe — — — —	a	
3) Lichanos — — —	g	vom Umfange einer Quarte
2) Parypate — — —	f	
1) Hypate — — —	e	

Griechen nur sehr klein und überschritt nicht die Gränzen der Quarte. Die Saiteninstrumente hatten nur wenig Saiten, und also auch nur wenig Töne, weil sie höchstwahrscheinlich noch kein Griffbret hatten. Die Töne der vierſaitigen Leier machten unstreitig nicht mehr als ein Tetrachord aus. Nach und nach wurden die Saiten und Töne der Lyra vermehrt. Terpanders siebenſaitiger Lyra giebt man folgende Töne:

Pythagoras soll zwischen Meſe und Parameſe noch einen Ton eingeſchoben und dieſen Parameſe (unſer h), das vorige Parameſe aber Trite genannt haben, ſo daß nun ſeine acht Töne zwei unverbundene Tetrachorde umfaßten. Dieſe Reihe von 8 Tönen nannte man die pythagoriſche Lyra, octachordum Pythagorae.

Nach und nach kamen noch mehrere Erweiterungen hinzu, deren Zeitpunkte ſich aber nicht genau beſtimmen laſſen. Anfangs ſetzte man den erwähnten beiden Tetrachorden die neuen Töne von unten zu, und lange behalf man ſich mit einer Tonreihe von zehn oder elf Tönen. Die erſtere beſtand aus drei mit einander verbundenen Tetrachordrn, bei der andern waren nur die beiden untern Tetrachorde verbunden. Endlich ſetzte man auch nach oben zu noch ein ganzes Tetrachord und unten noch einen tiefern Ton an, der allemal Proslambanomenos hieß, damit die ganze Tonreihe zwei volle Octaven bilden möchte. Dieſen Umfang hatte ſie zur Zeit Alexanders des Großen.

Hieraus entſtand das große vollkommne und unveränderliche Syſtem: (Systema perfectum, maximum, immutatum), wie es die Griechen nannten, weil ſie die Doppeloctave für das größte mögliche Intervall hielten. Die Tonreihe deſſelben enthielt 18 Töne, welche in fünf Tetrachorde eingetheilt wurden. Das tiefſte hieß Hypaton, das vornehmſte, und die vier Töne deſſelben: Hypate hypaton, Parypate hyp., Lichanos hyp., und Hypate meſon, der letzte des erſten und erſte des zweiten Tetrachords, wodurch dieſe beiden vereinigt wurden. Das zweite Tetrach. hieß Meſon, und die Töne deſſelben: Hypate meſon, Parypate m., Lichanos m. und Meſe, der mittelſte Ton des ganzen Syſtems, nach welchem ſich, wie die Alten glaubten, alle übrige Töne richten mußten. Das dritte Tetrach. hieß Synemmenon, und fing mit dem letzten Ton des zweiten an. Seine Töne waren: Meſe, Trite ſynemmenon, Paranete ſyn., Nete ſyn. Das vierte Tetrach. hieß Diezeugmenon, abgeſondert, weil es mit einem beſondern Tone nämlich mit dem ungeſtrichnen h anfing, der mit den Tönen der übrigen Tetrach. nichts gemein hatte, und außer der Ordnung eine neue Reihe anfing. Die Töne waren eine Octave höher, als die der erſten Tetrachorde, und hießen

Digitized by Google

Parameſe, Trite diezeugmenon, Paranete diez., und Nete diez. Das fünfte Tetrach. hieß Hyperboläum, das oberſte, und die Töne deſſelben Nete diezeugmenon, der letzte Ton des vorigen Tetrach., Trite hyperboläon, Paranete hyp., Nete hyp.

Die Anordnung der Tonreihe dieſes Syſtems würde alſo folgende ſein:

Griechiſche Namen.		Lateiniſche Namen.
18. Nete hyperboläon — — —	ā	— Ultima excellentium
17. Paranete hyperboläon, oder Hyperboläon diatonos — —	g f	— Excellentium extenta
16. Trite hyperboläon — — —	f	— Tertia excellentium
15. Nete diezeugmenon — —	e	— Ultima divisarum
14. Paranete diezeugmenon oder Diezeugmenon diatonos — —	d	— Divisarum extenta
13. Trite diezeugmenon — —	c	— Tertia divisarum
12. Parameſe — — — —	h	— Prope media
11. Nete ſynemmenon — — —	d	— Ultima conjunctarum
10. Paramete ſynemmenon, oder Synemmenon diatonos — —	e	— Conjunctarum extenta
9. Trite ſynemmenon — — —	b	— Tertia conjunctarum
8. Meſe — — — —	a	— Media
7. Lichanos meſon, oder Meſon diatonos — — — —	g f	— Mediarum extenta
6. Parypate meſon — — —	f	— Subprincipalis mediarum
5. Hypate meſon — — —	e	— Principalis mediarum
4. Lichanos hypaton, oder Hypaton diatonos — — —	d	— Principalium extenta
3. Parypate hypaton — — —	c	— Subprincipalis principalium
2. Hypate hypaton — — —	H	— principalis principalium
1. Proslambanomenos — —	A	— Adsumta s. adquisita

Alle Töne dieſer Tetrach. entſprechen folgenden unſerer Scala:

Höher ging die Tonleiter der Griechen nicht. Um aber zum höchſten Ton ā die Doppeloctave zu haben, ſetzten ſie in der Tiefe unter dem erſten Ton des erſten Tetrach. noch einen Ton hinzu, den ſogenannten Proslambanomenos. Er war gerade das, was wir einen Contraton nennen.

In ſpätern Zeiten theilten die Griechen ihr Syſtem auch nach Pentachorden und Octachorden ab, welche Eintheilung aber nicht ſehr gebräuchlich wurde, weil das Tetrachord einmal das beliebteſte Intervall war.

Unter einem Klanggeſchlecht verſteht man eine gewiſſe Eintheilung der zwiſchen den beiden äußerſten Tönen eines Tetrachords liegenden Töne. Die Griechen hatten drei Klanggeſchlechter: das diatoniſche, wenn die

die mittlern Töne eines Tetrachords in einem halben und zwei ganzen Tönen fortschritten, z. B. H — c d e, oder e — f g a, das chromatische, wenn die Fortschreitung in zwei auf einander folgenden halben Tonen und einer kleinen Terz geschah, z. B. H c cis e oder e f fis a und enharmonisch, wenn die Mitteltöne durch zwei Viertelstöne und eine große Terz geführt wurden, z. B. H H + c e oder e e + f a. Durch unsere Noten ließen sich diese Klanggeschlechte so vorstellen:

Diatonisches Klanggeschlecht.

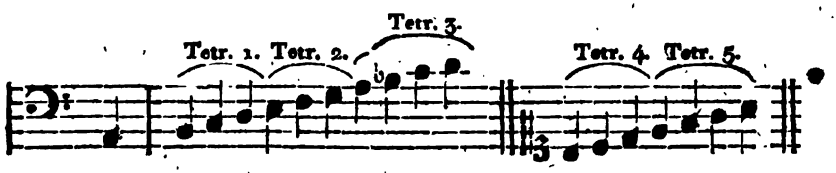

Chromatisches Klanggeschlecht.

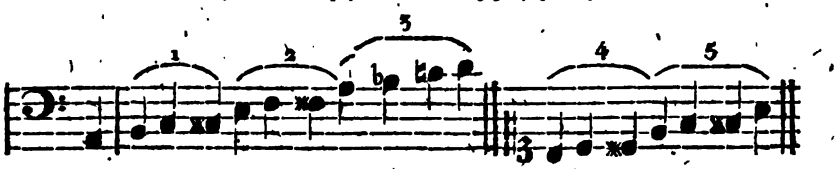

Enharmonisches Klanggeschlecht.

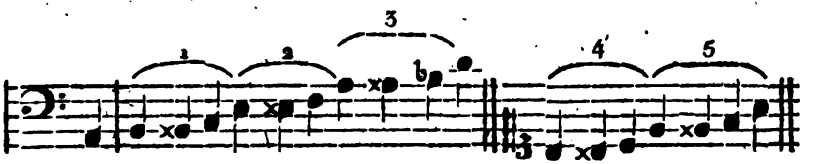

Das diatonische Klanggeschlecht hielten die Griechen selbst für das natürlichste; dennoch standen auch die beiden übrigen, ob sie gleich unvermischt die unnatürlichsten und unmelodischsten Tonreihen bildeten, die man sich nur denken kann, in sehr großem Ansehen, vorzüglich das enharmonische. Ueber den eigenthümlichen Character jedes Klanggeschlechts sprechen die Alten sehr viel. Aristides de Musica II. p. 111. nennt das diatonische männlich und ernsthaft, das chromatische angenehm und pathetisch, das enharmonische sanft und belebend. Anderswo sagt er, das diatonische sei das natürlichste, das chromatische künstlicher und blos für Musikverständige brauchbar, das enharmonische aber das feinste und schwerste und nur den größten Künstlern möglich, Gebrauch davon zu machen. Man glaubt, daß wir das alte enharmonische Klanggeschlecht nicht mehr kennen, weil die vielen Vorzüge, welche man in den blühendsten Zeiten der griechischen Musik ihm zuschrieb, auf dasjenige gar nicht passen, dessen Kenntniß auf uns gekommen ist. Mehrere interessante Bemerkungen hierüber findet man in der Schrift des Dr. Burney zu Londen: A general History of Music, from the earliest ages to the present period. Vol. I. II. Lond. 1776. 1782. 4to.

Jetzt Einiges über die Lehre von den Tonarten und Octavengattungen

Digitized by Google

gen der Griechen. Ueber diesen Gegenstand sind die auf uns gekommenen Nachrichten sehr dunkel, wenigstens bleibt es für uns unbegreiflich, wie die Wirkungen der griechischen Tonarten von den Alten so gerühmt werden konnten, da wir in den uns aufbehaltenen Theorien davon nichts Schönes finden können. Wir haben indessen schon anderswo bemerkt, daß jene Lobsprüche für ein griechisches Ohr wohl gegründet sein konnten, wenn sie gleich uns, die wir in der höchsten Periode der Kunst leben, nicht mehr so vorkommen können. Nach den griechischen Theoristen war eine Tonart von der andern durch nichts weiter verschieden, als durch das, was wir Transposition nennen. Man durfte nur ein Instrument um einen halben Ton höher oder tiefer stimmen, und dann ohne weitere Veränderung das Stück noch einmal darauf spielen, so war es in einer andern Tonart gespielt. — Anders war es mit den Octavengattungen, deren Verschiedenheit darin bestand, daß die Entfernungen der in dem Raum einer Octave liegenden Intervallen in jeder Gattung verändert waren. So z. B. bildeten die Tonreihen: a, h, c, d, e, f, g, a und h, c, d, e, f, g, a, h zwei verschiedene Octavengattungen, weil die halben und ganzen Töne in beiden eine verschiedene Lage und Ordnung hatten; hingegen a, h, c, d, e, f, g, a und b, c, des, es, f, ges, as, b waren zwei verschiedene Tonarten. Tonarten und Octavengattungen waren daher bei den Griechen nicht einerlei, sondern wirklich verschieden. Euclides zählt auch sieben Octavengattungen, aber 13 Tonarten; welche nachher noch mit 2 vermehrt wurden. Aus der Lehre der Griechen von den Tonarten sieht man, daß sie die Eintheilung der Octave in 12 halbe Töne so gut gekannt haben, wie wir: aber bei der Einrichtung ihres Tonsystems machten sie keinen Gebrauch von dieser Kenntniß. In den ältesten Zeiten unterschieden sie nach Plinius nur drei Tonarten: die dorische, phrygische und lydische. Jede war von der andern um einen ganzen Ton verschieden, indem die dorische von unserm d, die phrygische von e und die lydische von fis anfing. Nach Heraclides von Pontus waren die äolische, darische und jonische Tonart die frühesten und gewöhnlichsten. Die jonische fing mit Es, die äolische mit f an. Es scheinen also fünf ursprüngliche Tonarten gewesen zu sein, deren jede von der andern um einen halben Ton entfernt war. Nach und nach wurden mehrere hinzugefügt, die bald höher, bald tiefer anfingen als die ursprünglichen, und welche durch die vorgesetzten Wörter ὑπο und ὑπερ (unter und über) von ihnen unterschieden wurden. Nach unsern Noten und Vorzeichnungen lassen sich die 15 griechischen Tonarten so vorstellen:

Tiefe Tonarten.

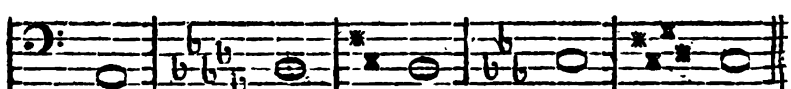

Hypodorisch Hypojonisch oder Hypojastisch Hypophrygisch Hypoäolisch Hypolydisch

Ursprüng

Digitized by Google

Ursprüngliche Tonarten.

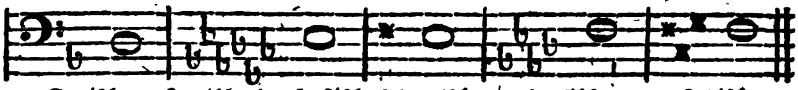

Dorisch Jonisch oder Jastisch Phrygisch Aeolisch Lydisch

Hohe Tonarten

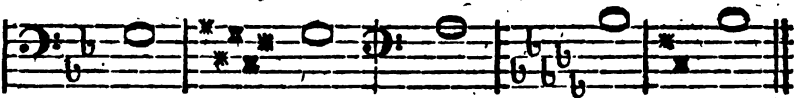

Hyperdorisch Hyperjonisch oder Hyperjastisch Hyperphrygisch Hyperäolisch Hyperlydisch

Wie man sieht, sind die 3 letzten Tonarten eigentlich mit den drei ersten einerlei, so daß die Griechen im Grunde nur 12 Tonarten hatten, und diese waren genau mit unsern 12 Moll-Tonarten einerlei. Man findet überhaupt keine griechische Tonart, die einer unserer Dur-Tonarten ähnlich wäre, woraus man schließen muß, daß die Musik der Griechen meistens einen melancholischen Ausdruck gehabt haben muß. Man schrieb auch jeder Tonart einen eigenthümlichen Character zu, wovon man den Heraclides von Pontus bei Athenaeus XIV. p. 614. nachlesen kann. — Auf Einem Instrumente konnten die Griechen nicht alle Tonarten spielen; denn ihre Saiteninstrumente waren nach gewissen Klanggeschlechtern und Tonarten gezogen und gestimmt, hätten also, so oft ein Spieler von einer Tonart in die andere hätte moduliren wollen, umgestimmt werden müssen. Das Nämliche war auch der Fall bei den Blasinstrumenten. Sie hatten daher unter ihren Saiteninstrumenten, wie wir, Discant-, Alt-, Tenor- und Baßinstrumente, und nach dem Athenäus auch für jede Tonart besondere Flöten; aus Pollux sieht man, daß sie auch Baß-, Alt- und Discantpfeifen hatten. Um mit Bequemlichkeit in mehrern Tonarten nach einander spielen zu können, hatten die Künstler entweder mehrere Instrumente zugleich bei der Hand, um sich abwechselnd ihrer bedienen zu können, oder, was noch gewöhnlicher war, sie bezogen eine Lyra mit so viel Saiten, als zur Ausübung verschiedener Klanggeschlechte und Tonarten nöthig waren. Vom Pythagoras Zacynthius erzählt Athenäus (Deipn. XIV. c. 15), daß er eine Art von beweglichen Dreifuß erfunden habe, an dessen drei Seiten drei Lyren befestigt und in die dorische, phrygische und lydische Tonart gestimmt waren. Bei der geringsten Berührung drehete sich der Dreifuß und brachte dem Spieler diejenige Lyra am nächsten, deren Tonart gebraucht werden sollte.

Wie Octavengattungen von den Tonarten verschieden waren, haben wir oben schon gesehen. Es giebt so viele, als Töne in der diatonischen Octave sind nämlich sieben, und so viel nehmen auch die griechischen Schriftsteller an, nur daß sie dieselben verschiedentlich ordnen, und ihnen verschiedene Namen geben. Nach Euclides und Gaudentius hatten sie folgende Namen und Tonleitern:

Digitized by Google

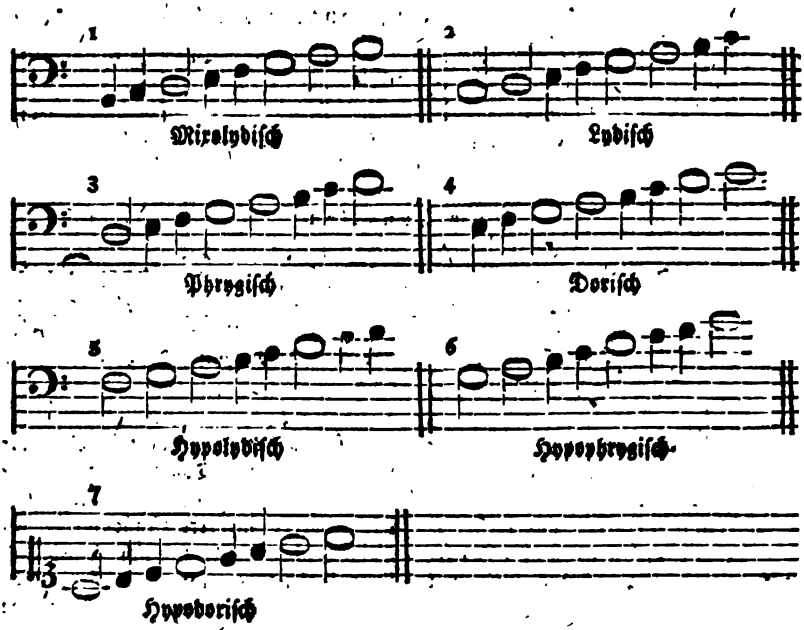

Durch die kleinern Noten sind hier die verschiedenen Lagen der halben Töne angedeutet.

Unter Mutationen (μεταβολαι) versteht man Uebergänge aus einem Klanggeschlecht und System ins andere, oder aus einer Octavengattung und Schreibart in die andere. Sie sind mit dem, was wir Modulation nennen, einerlei. Aristoxenus war wenigstens, nach seiner eignen Erklärung, der erste, der davon geschrieben hat. Uebrigens geben aber die griechischen Schriftsteller verschiedene Erklärungen davon. Es gab fünferlei Arten derselben:

1) Wenn das Klanggeschlecht verändert wird, d. h., wenn die Melodie aus dem Diatonischen ins Chromatische oder Enharmonische übergeht.

2) Wenn das System verändert wird, oder wenn man aus einem unverbundenem Tetrachord in ein verbundenes übergeht.

3) Wenn aus einer Tonart in die andere gegangen wird.

4) Wenn der Rhythmus verändert wird, d. h., wenn man aus einem Tact in den andern übergeht.

5) Wenn die Schreibart verändert wird, d. h., wenn man aus einer feierlichen, ernsthaften Melodie in eine muntere ꝛc. übergeht.

Die Begriffe der Griechen von der Modulation waren zum Theil den unsrigen ähnlich. Euclides introd. harm. p. 20. erlaubt, durch ganze und halbe Töne bis zur Octave zu moduliren, ein Beweis von der Vollkommenheit der Modulation bei den Griechen.

Zu den Hülfswissenschaften der Musik gehören die Akustik, Kanonik und Semeiographie. Die Akustik macht uns bekannt mit der Entstehungsart des Klangs, seinen Eigenschaften, Wirkungen, Fortpflanzungsarten, Verstärkungen u. s. w. Die Kanonik betrachtet die Töne als Größen, und bestimmt ihre Verhältnisse zu einander durch Zahlen. Die Semeiographie lehrt uns Zeichen für die Töne. Was die Akustik und Kanonik betrifft, so

wollen

Digitized by Google

wollen wir nur ganz kurz berühren, daß die Griechen in der erstern es ziemlich weit gebracht zu haben scheinen, und von der letztern doch wenigstens die ersten Anfangsgründe wußten. Hätten ihnen nicht so viele Töne und auch unsre Harmonie gefehlt, so würden sie unstreitig auch richtigere Bestimmungen der Tongrößen und ihrer Verhältnisse zu einander hervorgebracht haben. Etwas mehr müssen wir aber über die Semeiographie sagen.

Allen Nachrichten der Geschichte zufolge waren die Griechen die ersten, welche die Notenschrift erfanden. Sie gebrauchten nämlich zur Bezeichnung der Töne ihre Buchstabenschrift, und man schreibt dem Pythagoras oder dem noch ältern Terpander diese Erfindung zu. Ihre Notenschrift war freilich noch sehr unvollkommen, insbesondere deswegen, daß sie ähnliche Töne nicht mit einerlei, sondern auch mit verschiedenen Zeichen bezeichneten, und daß sie das Auf- und Absteigen der Töne nicht auch durch das Auf- und Absteigen der Zeichen bemerkten, sondern diese beständig ganz horizontal schrieben. Der zuerst angeführte Fehler machte, daß die Griechen eine ungeheure Menge Zeichen für ihre Musik nöthig haben mußten. Sie hatten besondere Zeichen für die Singstimme, besondere für die Instrumentalmusik, besondere für jede ihrer 15 Tonarten, für ihre drei Klanggeschlechte u. s. w. Rechnet man alles richtig zusammen, so brauchten sie nicht weniger als 990 verschiedene Zeichen, die eine Hälfte für die Singstimme, die andere für die Instrumentalmusik. Diese große Anzahl von Tonzeichen wurde doch allein aus den 24 Buchstaben des Alphabets geformt, indem man jedem Buchstaben bald diese oder jene Stellung, bald eine abgeänderte Form, bald mehr oder weniger Größe gab. So erhielt das Γ folgende sieben verschiedene Formen: Γ L ⅂ ⊢ ⅃ ⊥ ⊢, und bezeichnete dadurch 7 verschiedene Töne. Da man aber dennoch mit den Buchstaben noch nicht ganz ausreichte, so wurden auch noch die Accente zu Hülfe genommen, um die Bedeutung jedes Buchstabens dadurch noch mehr zu verändern, ja, man ließ die Accente für sich allein als Noten gelten. Wenn ein Lied zugleich gesungen und zugleich mit Instrumentalmusik begleitet wurde, so standen die Noten für die Vocalmusik zuerst, unten darunter die Noten für die Instrumentalmusik und dann der Text des Liedes selbst. Die griechischen Tonzeichen bestimmten nur die Höhe und Tiefe der Töne, nicht aber ihre Dauer. Diese wurde durch die langen und kurzen Sylben des Textes bestimmt, welche für Tonkünstler, die sie etwa nicht wußten, durch die Ziffern 1 und 2 oder die beiden ersten Buchstaben des Alphabets A und B beim Anfang eines Stücks angezeigt wurden. Das A zeigte eine kurze, das B eine lange Sylbe an.

Nicht nur die große Menge der griechischen Tonzeichen mußte die Erlernung der Musik sehr erschweren, sondern auch die große Unordnung unter den Zeichen und der Mangel aller Analogie. Eine große Verbesserung wäre schon gewesen, wenn man mit verwandten Zeichen, z. E. solchen, die aus einem Buchstaben entstanden waren, auch verwandte und ähnliche Töne bezeichnet hätte; aber man nahm darauf nicht die geringste Rücksicht. Daher läßt es sich erklären, daß Plato zur Erlernung der musikalischen Anfangsgründe allein 3 Jahre erfordert. — Ausser den Tonzeichen hatten die Griechen auch noch besondere Worte, womit gewisse Veränderungen der Töne angedeutet wurden, nämlich die Worte Eclysis, Spondeiasmus und Ecbole. Sie waren Versetzungszeichen und nur im enharmonischen Klanggeschlecht gebräuchlich. Die Eclysis (dissolutio) war ungefähr das, was wir ein dreifaches enharmonisches b nennen, so daß aber ein b nur um einen Viertelston, nicht um einen halben Ton erniedrigt wurde. Der Spondeiasmus erhöhete einen enharmonischen

Digitized by Google

schen Ton wieder um eben so viel, als die Ecphole ihn erniedrigte. Die Ecphole (projectio) war ein fünffaches Kreuz und erhöhete einen enharmonischen Ton um fünf Diesen. Ob die Griechen für diese Worte Zeichen hatten, ist nicht bekannt. Endlich hatten auch die Griechen eine Art von Solmisation, deren sie sich bei ihren Singübungen, oder wenn eine Melodie ohne Worte gesungen werden sollte, bedienten. Die langen Namen der Noten konnten sie nämlich nicht dazu brauchen, und sangen daher die vier Töne jedes Tetrachords mit den vier Sylben τα, τη, τω, τε. Die erste Note hieß τα, die zweite τη, die dritte τω und die vierte, wenn sie nicht die erste des folgenden Tetrachords war, τε, sonst aber wieder τα. Aristid. de Mus. II. p. 93.

Wir kommen nun auf die musikalische Rhetorik der Griechen, wobei folgende Gegenstände zu untersuchen sind: die Melopöie; die Rhythmopöie, die Frage, ob die Griechen eine Harmonie oder vielstimmige Musik gehabt haben? die Musikgattungen; die Beschaffenheit der griechischen Instrumente ꝛc.

Melopöie nannten die Griechen die Kunst, Töne so zusammenzustellen, daß sie gesungen werden konnten. Die Regeln, wobei es hierauf ankam, können wir hier unmöglich ausführen. Man findet sie in dem am Ende dieses Art. citirten Werke S. 373 ꝛc. und in Aristoxeni element. harm. III. p. 65. Aristides de Mus. I. p. 29; Euclid. introd. harm. p. 23. Die meisten griechischen Melodieen waren im diatonischen Klanggeschlecht componirt. Die Regeln der griechischen Melopöie aber erstreckten sich nur auf Zusammensetzung der Töne nach ihrer Höhe und Tiefe, nicht aber auch nach ihrer Dauer. Mit dieser letztern beschäftigte sich die Rhythmopöie, welche die Griechen für den wichtigsten Theil ihrer Musik hielten, weil Rhythmus die Hauptsache in derselben war. In den ältesten Zeiten richtete sich der Rhythmus genau nach dem Rhythmus der zu singenden Verse. Eine lange Sylbe dauerte immer gerade noch einmal so lang, wie eine kurze. Das Zeitmaß jeder Sylbe hieß Mora, also hatte eine lange Sylbe 2 und eine kurze 1 Mora, folglich der Hexameter 24 Moras. Nach und nach wurden auch andere Rhythmen in die Poesie und Musik eingeführt, und diese alle zusammen in 3 Klassen getheilt, nämlich: 1) der gleiche Rhythmus, welcher unserm $\frac{2}{4}$, $\frac{4}{4}$, $\frac{6}{8}$ und $\frac{4}{8}$ Tact ähnlich war; 2) der ungleiche Rhythmus, unserm $\frac{3}{4}$, $\frac{3}{2}$, $\frac{3}{1}$ und $\frac{3}{8}$ Tact ähnlich, und 3) der hemiolische Rhythmus, den man auch in unsern Zeiten versucht, aber wegen seiner Unbequemlichkeit wieder verworfen hat. Man drückt ihn durch $\frac{1}{2}$, $\frac{2}{2}$, $\frac{4}{4}$ und $\frac{8}{8}$ Tact aus. — Da die Tonzeichen der Griechen die Dauer der Töne nicht ausdrückten; so konnte der Sänger sich zwar hier nach den kurzen und langen Sylben seines Textes richten, der Lyrist aber bedurfte eines andern Hülfsmittels, und dieses bestand darin, daß im Anfange des Gedichts der Rhythmus vorgeschrieben war, nämlich durch das oben erwähnte A und B. Bei der Ausführung der Musik selbst mußten besondere Personen das Zeitmaß auf mancherlei Arten angeben, um Sänger und Spieler im Tacte zu erhalten. Dies Geschäft verrichtete der μεσοχορος und κορυφαιος, der in der Mitte des Orchesters auf einer erhöheten Stelle stand, um vom ganzen Orchester gehört und gesehen werden zu können. Er schlug den Tact mit den Füßen, und hieß daher auch ποδοκτυπος und ποδοψοφος, podarius, pedarius, pedicularius. Unter den Füßen trug er gewöhnlich eiserne Solen, (κρουπεζια, κραπλα, κρηπιστα, pedicula, scabella) um die Bewegung des Tacts recht fühlbar zu machen. Außerdem verrichtete man auch das Tactschlagen mit den

Digitized by Google

den Händen, indem man mit der Rechten gegen die hohle linke Hand schlug, oder auch wohl Austerschalen, Knochen und dergl. in beide Hände nahm und gegen einander schlug, um den Tact fühlbarer zu machen. Solche Tactführer hießen Manuductores. Ueberhaupt wurde der Tact bei den Griechen in zwei gleiche oder ungleiche Theile getheilt; der eine hieß der Niederschlag, thesis, der andere Aufschlag, arsis. Diese Namen kommen vom Aufheben und Niedersetzen der Füße beim Tactschlagen her. Bei uns macht man noch die nämlichen Unterschiede. — Die Alten erheben die Kraft und Wirkung ihres Rhythmus auf die Herzen der Zuhörer, seine Mannigfaltigkeit, Ordnung und Uebereinstimmung auf eine erstaunende Weise, wenn wir aber jetzt einen Vers nach griechischem Rhythmus zu recitiren versuchen wollten, so würden wir nichts als ermüdende Einförmigkeit, Unordnung und gänzlichen Mangel eines angenehmen Verhältnisses wahrnehmen. Die zu ängstliche Beobachtung der langen und kurzen Zeiten, so daß die ersteren genau noch einmal so lang als die letztern sein mußten, machten den Rhythmus steif und einförmig, und die Vermischung mehrerer Arten von Rhythmen brachte einen ungleichen und verhältnißlosen Gang in das Ganze. Ein Hauptfehler der griechischen Rhythmik war, daß nur zwei Arten von Zeiten, lange und kurze, angenommen wurden, da es doch mehrere kurze und lange giebt.

Eine wichtige Frage bei der Beurtheilung über die Beschaffenheit der griechischen Musik ist die, ob die Griechen eine solche Harmonie kannten und ausübten, wie sie jetzt in der Musik gewöhnlich ist. Wenn ihr die Harmonie fehlte, so war sie unstreitig viel eingeschränkter und unvollkommner als die unsrige. Sie glich dann einer Sprache, die nur die nöthigsten und unentbehrlichsten Ausdrücke hat, für feinere Begriffe und abstracte Ideen aber keine Worte kennt. Daß die Griechen unsere Harmonie nicht kannten, bezeugen alle diejenigen, welche Untersuchungen über die griechische Musik angestellt haben, und auch wir werden verschiedene Gründe anführen, woraus die Sache unwidersprechlich erhellet. Unter der Harmonie, von der hier die Rede ist, versteht man eine gleichzeitige Verbindung aller in unserm Tonsystem enthaltenen Intervallen, so daß daraus mehrere Melodieen zugleich, in gegenseitigen Beziehungen auf einander, gebildet werden können. In der griechischen Melopöie zielt alles blos auf die Verfertigung einer einzelnen Melodie ab; von einer Vereinigung mehrerer Melodieen zugleich findet sich nicht die geringste Spur. Das Wort Harmonie kommt zwar bei den Schriftstellern der Griechen häufig vor; aber in ganz andern Bedeutungen. Ueberhaupt nahmen es die Griechen für jede Uebereinstimmung verschiedener Dinge zu einem Ganzen, und verstanden im engern Sinne die Composition einer Melodie darunter. Daher wird es für Tonart, Octavengattung, Intervall, Consonanz, Melodie, Octave, Modulation, kurz für alle einzelne zur Melopöie gehörigen Theile gebraucht. Bei Aristoteles kommen die Worte Symphonie und Antiphonie vor, aber er versteht unter ersterm das, was wir Einklang nennen, unter letzterm die Fortschreitung zweier Stimmen in der Octave. In beiden Fällen kommt immer nichts als bloße Melodie heraus, dahingegen zur Harmonie der Gebrauch verschiedener Intervalle, z. B. der Quarten, Quinten, Terzen u. s. w. erfoderlich ist, wodurch eigentlich der Unterschied zwischen Harmonie und Melodie erst bestimmt wird. Symphonie bedeutete also blos eine melodische Fortschreitung mehrerer Stimmen zugleich, entweder im Einklange (Homophonie) oder in Octaven (Antiphonie), oder in Quarten, Quinten oder Terzen (Paraphonie). Eine Fortschreitung in Quarten und Quinten

ist

Digitized by Google

ist dem Ohr höchst unangenehm, und auch die Griechen konnten sie nicht leiden, wie aus Aristot. Quaest. 34. erhellet. Gab es aber etwa bei den Griechen eine Fortschreitung in Terzen? — Gesetzt, sie hätten sie gehabt, so würde doch die griechische Musik wenig dadurch gewonnen haben, denn eine immerwährende Folge von Terzen, besonders wenn in zwei um eine Terz von einander entfernten Tonarten zugleich gesungen und gespielt werden soll, wirkt für das Ohr am Ende im höchsten Grade unangenehm. Aber gegen den wirklichen Gebrauch der Fortschreitung in Terzen läßt sich unter andern folgende wichtige Einwendung machen. Die Griechen hielten die Terzen und Sexten für Dissonanzen, und werden also wahrscheinlich ihren Zusammenklang vermieden haben. Selbst erst im 16ten Jahrhundert wagte man es am Anfange und Schlusse eines Stücks, Terzen und Sexten zu gebrauchen. Wenigstens ist es gewiß, daß in der besten Zeit der griechischen Musik, zur Zeit des Aristoteles, die Fortschreitung in Terzen und Sexten noch nicht gebräuchlich war, sondern nur die in der Octave und Doppeloctave. In denjenigen Stellen aber, aus welchen einige Gelehrte haben beweisen wollen, daß die Griechen unsere Harmonie gekannt hätten, bedeutet das Wort Harmonie nichts weiter als Melodie, oder homophonische und antiphonische Fortschreitung mehrerer an Höhe und Tiefe verschiedenen Stimmen oder Instrumente. Solche Stellen findet man bei Plat. de leg. VII. p. 637; Edit. Mars. Ficini; Cic. de rep. lib. 2; Aristot. de mundo lib. 6; Senec. Ep. 84; Macrob. Saturn. Prooem. und andere. Unsere Harmonie war also den alten Griechen unbekannt, und ist es auch noch den jetzigen Neugriechen und Türken, welche eben so, wie ihre Vorfahren entweder einstimmig, oder in Octaven singen und spielen.

Wir gehen zu den Musikgattungen der Griechen über. In der neuern Musik giebt es nicht nur verschiedene Style und Schreibarten, sondern auch verschiedene Gattungen von Tonstücken. Eine erhabene Empfindung muß sowohl logisch als rhythmisch ganz anders ausgedrückt werden, als eine blos angenehme ruhige oder unruhige. Da den Griechen Harmonie und ein hinlänglicher Umfang an Tönen fehlte, so konnten sie unmöglich so viel Musikgattungen haben, wie wir; allen Nachrichten und daraus gezogenen Schlüssen zufolge schränkten sie sich blos auf das Lied und eine gewisse Art theatralischer Recitation ein, und diese Musikgattungen kann man einigermaßen mit unserer Kammer- und Theatermusik vergleichen, weil das Lied vorzüglich im Privatleben und die Recitation in öffentlichen Schauplätzen gebraucht wurde. Das Lied war unstreitig die älteste Musikgattung; aber von ihrer musikalischen Beschaffenheit haben wir wenig Nachrichten. Wichtiger für uns ist die dramatische Musik der Griechen, welche bei ihren Schauspielen eine Hauptrolle spielte. Insbesondere scheinen die Trauerspiele ganz gesungen oder vielmehr recitirt und mit Instrumenten begleitet worden zu sein. Denn überhaupt wurden bei den Griechen Verse gesungen: man brauchte Masken und Scheia (s. Ἠχεῖα) als Verstärkungsmittel des Tons, wodurch die bloße Rede nur verwirrt worden wäre, da die Scheia in bestimmte Töne gestimmt waren; die Griechen nannten die dramatische Recitation immer μέλος, Instrumente leiteten und begleiteten die Töne der Recitirenden u. s. w. Daß man aber nicht an wirklichen Gesang denken müsse, erhellet daraus, weil nach Plut. der Rhythmus nicht strenge beobachtet wurde, und weil die griechischen Trauerspiele aus 1500 bis 1600 Versen bestanden, also zum arienmäßigen Gesang zu lang gewesen sein würden. Die theatralische Recitation der Griechen war also unstreitig nichts anders, als unser heutiges Recitativ. —

Eine

Digitized by Google

Eine andere Art von Musik wurde bei den Episoden und Chören der griechischen Schauspiele gebraucht. Die Instrumentalbegleitung und der Gesang der Chöre war höchst wahrscheinlich dem noch üblichen Chorgesang der römischen Kirche ähnlich. Man sang in Einklängen und Octaven, und die Melodieen waren unstreitig sehr einfach und leicht, da sie der Dichter des Schauspiels gewöhnlich selbst componirte. Die Chöre der griechischen Schauspiele waren also gewiß nichts anders als Lieder, und so hatten also die Griechen keine andere Musikgattungen, als das Lied und das Recitativ. Das Lied begleiteten die Instrumente Ton für Ton blos im Einklange, oder sie dienten nur zur Bemerkung des Rhythmus. Bei der Recitation aber war es schon hinreichend, wenn nur bisweilen von einer Cither, Flöte, oder einem andern Instrumente ein Ton angegeben wurde, der den Schauspieler belehrte, ob er sich noch in den gehörigen Gränzen befinde.

Was die musikalischen Instrumente der Griechen betrifft, so hatten sie drei Hauptgattungen: Blasinstrumente, Saiteninstrumente und Schlaginstrumente. Zu den Blasinstrumenten gehörten die Flöte, das Horn, die Trompete, Syrinx und Wasserorgel, siehe die Art. Tibia, Σαλπιγξ oder Tuba, Syrinx, Hydraulicon. Zu den Saiteninstrumenten gehörten Phorminx, Cithara, Testudo oder Chelys, Lyra, Psalterium, Magadis, Trigonon, Barbiton, Sambuca und andere. Zu den Schlaginstrumenten gehörten Tympanum und Crotalum. S. dies. Art. Zum Beschluß fügen wir noch ein einziges Beispiel von einem uns übrig gebliebenen griechischen Musikstück an, nämlich eine Hymne an die Muse Kalliope.

Text.

ΕΙΣ ΜΟΥΣΑΝ.

Ιαμβος Βακχειος.

Ἄειδε Μοῦσά, μοι φίλη,
Μολπῆς δέμνης καταρχὰ,
Ἀυρη δὲ σῶν ἀπ' ἀλσεων
Ἐμὰς φρένας δονείτω,

Καλλιοπεια σοφὰ
Μουσῶν προκαταγέτι τερπνῶν,
Και σοφὲ μυοδότα
Λατους γόνε, Δῆλιε, Παίαν,
Ἐυμενεις πάρεσε μοι.

Uebersetzung.

An die Muse.

Singe mir vertraute Muse!
Lenke meiner Stimme Ton,
Und die Lüfte deiner Haine
Laß mir Sinn und Geist durchwehn!

Weiseste Kalliope,
Führerin der holden Musen,
Und du, weiser Gott der Weihung,
Sohn Latonens, Päan, Delier!
Fördre deines Sängers Lied!

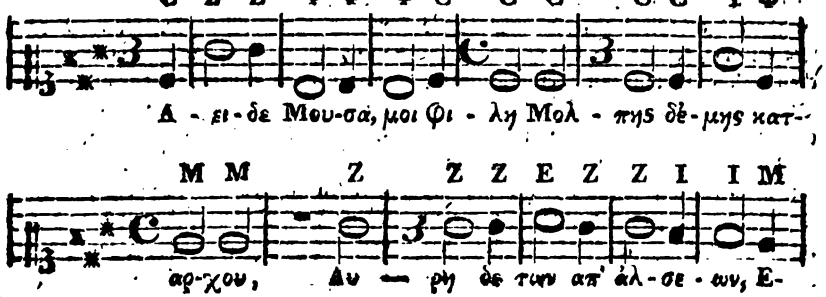

Digitized by Google

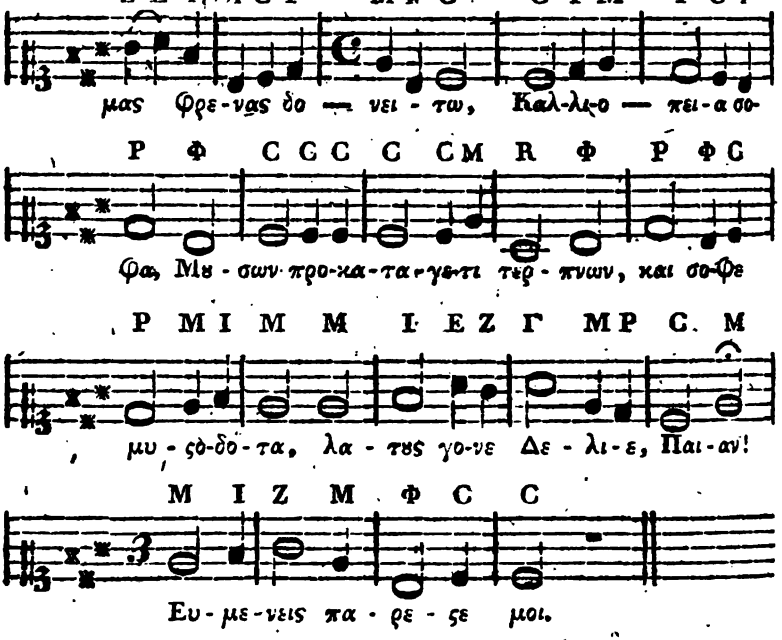

Noch müssen wir einige Worte über die großen Wirkungen sagen, welche die Griechen ihrer Musik zuschreiben. Sie waren von dreierlei Art. Die Musik verbesserte und milderte die Sitten rauher Völker, erregte und dämpfte die Leidenschaften, und heilte verschiedene Krankheiten. Es ist nicht nur gewiß, daß man sich der Musik, vornämlich in den ältern Zeiten zur Erreichung dieser oder ähnlicher Absichten bedient habe, sondern auch, daß der Erfolg bisweilen glücklich war. Mehrere Beispiele beweisen dies. Aber da gerade in diesen Zeiten ganz vorzüglich die Musik noch in ihrer Kindheit war, so entsteht die Frage: wie konnte die Musik der Griechen solche Wirkungen hervorbringen? Durch sich selbst war dies wohl der griechischen Musik unmöglich, aber sie konnte es durch ihre genaue Verbindung mit der Dichtkunst, welche sogar als die Hauptsache angesehen wurde. In vielen Fällen wurden auch wohl die Wirkungen des Gesangs durch zufällige Umstände befördert. Wenn Terpander durch seine Musik einen Aufruhr unter den Lacedämoniern stillte, so waren diese vielleicht schon vorher ihres Haders müde. Denn eigentlich kann auch die Dichtkunst nie plötzlich auf den Menschen wirken, sondern nur allmählich ihn zum Nachdenken erwecken, und nach und nach Abneigung gegen das Laster einflößen. Man erzählt vorzüglich viele Beispiele von den wundervollen Wirkungen der pythagorischen Musik. Pythagoras glaubte, durch besondere Melodieen jede Art von Leidenschaft theils erregen, theils unterdrücken zu können. Wenn Jamblichs Erzählungen davon nicht übertrieben sind, so behauptete Pythagoras etwas von der Musik, was ihr in damaligen Zeiten schlechterdings nicht möglich war. Alles, was sich von den Wirkungen der pythagorischen Musik glauben läßt, ist etwa das, daß der Weise von Samos sich selbst und seine Schüler durch Musik zu sanften und tugendhaften Empfindungen gestimmt, sie

Digitized by Google

ste von manchen Ausbrüchen wilder Leidenschaften abgehalten und zu manchen guten Entschlüssen aufgemuntert habe. In der That waren diese Wirkungen schon groß genug, um seiner Musik eine mehr als menschliche Kraft zuzuschreiben. Eben so läßt sich die Heilung körperlicher Krankheiten erklären, die Pythagoras durch Musik verrichtet haben soll. Musikalische Töne wirken besonders auf nervenschwache Personen, wenn auch die Musik noch gar nicht Kunst ist. Solche Kranke konnte denn auch wohl Pythagoras heilen, ohne übernatürliche Kräfte nöthig zu haben. Ein Trunkener wollte einst das Haus seines Nebenbuhlers in Brand stecken, und wurde durch die phrygische Melodie eines Flötenspielers noch mehr dazu angefeuert. Pythagoras befand sich in der Nähe, sahe den Vorsatz des Jünglings, und ließ den Flötenspieler sogleich eine spondäische Melodie anstimmen. Des Jünglings Zorn wurde dadurch besänftigt, und er ging ruhig nach Hause. Musik allein konnte unmöglich eine solche Wirkung haben; vielleicht aber wurde der Jüngling durch die plötzliche Umänderung der Melodie auf die Gegenwart des Weltweisen aufmerksam gemacht, gerieth darüber in Verwirrung, und gab seinen bösen Vorsatz auf. Auf ähnliche Art lassen sich viele Erzählungen von den wundervollen Wirkungen der Musik erklären, ohne daß man die Ursachen davon in der Vollkommenheit der griechischen Musik suchen darf.

Endlich noch von der Beschaffenheit der Musik bei den Römern. Schon oben, wo die Geschichte der Musik bei diesem berühmten Volke berührt wurde, haben wir gesehen, daß es seine musikalischen Kenntnisse meistens von den Griechen hatte, und daß es nie als Erfinder, selbst nicht einmal als vorzüglicher Ausüber in dieser Kunst auftrat. Daraus läßt sich denn auch im Allgemeinen schließen, daß ihre Musik nicht von der griechischen verschieden sein werde. Was ihre Instrumente betrifft, so liebten sie vorzüglich Blasinstrumente, welche von sehr starkem Tone gewesen sein müssen, weil sie sonst in den großen Theatern nicht gehört werden konnten. Erst in spätern Zeiten wurden bisweilen Saiteninstrumente gebraucht. Einige schreiben den Römern die Verbesserung der musikalischen Schreibekunst zu; sie sollen die große Menge griechischer Tonzeichen verworfen und an ihre Stelle die ersten 15. Buchstaben ihres Alphabets eingeführt haben; aber dies ist unrichtig; die wahre Verbesserung der Notenschrift fällt erst lange nach dem Verfall des römischen Reichs. Noch zur Zeit des Augustinus, des Boethius und Martianus Capella bedienten sich die Römer der griechischen Tonzeichen. Zu ihren Liedern nahmen sie griechische Melodieen, und Horaz soll, wie La Borde behauptet, verschiedene Gedichte zu alten schon vorhandenen griechischen Melodieen gemacht haben, z. B. die zweite Ode des ersten Buchs zu einer griechischen Melodie aus den Zeiten der Sappho. Da sie uns noch aufbehalten ist, so fügen wir sie hier mit bei.

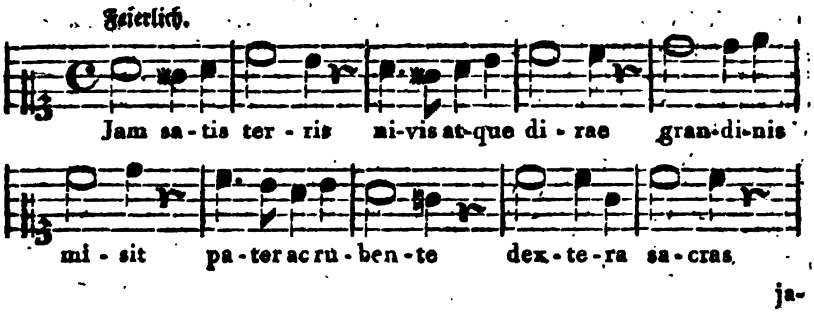

Digitized by Google

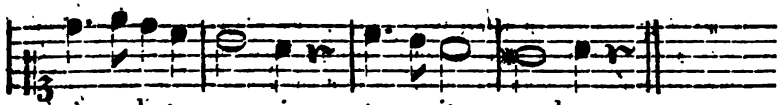

Von practischen Tonkünstlern bei den Römern wissen wir wenig, meistens nur bloße Namen, die uns verschiedene Dichter aufbehalten haben. Bei Horaz Sat. I, 10. findet man eine Sängerin und Pantomimentänzerin Arbuscula erwähnt, welche zu Cicero's Zeiten lebte. Eine andere Sängerin Neära führt auch Horaz an. Der Flötenspieler Canus lebte unter Galba, und Terpnus war der Lehrer des Nero. Eine vorzügliche Rolle scheint aber Tigellius gespielt zu haben, von dem man den bes. Art. nachsehen kann.

Zu den musikalischen Schriftstellern der Griechen gehören Aristoxenus, Euclides, Plutarch, Nicomachus, Alypius, Gaudentius, Aristides Quintilianus, Claudius Ptolemäus und andere, die gelegentlich von der Musik in ihren Schriften sprechen. Bei den Römern haben Vitruv (verschiedene Kapitel in seiner Baukunst) Plinius in seiner Naturgeschichte, Aulus Gellius in seinen attischen Nächten, Apulejus, Censorinus, Macrobius, Martianus Capella, Boethius und Cassiodorus von der Musik geschrieben. Siehe von Einigen die besondern Artikel. Allg. Geschichte der Musik von Forkel. 1ter Band.

Musica, ein Beiname der Minerva, welchen sie daher führte, weil, wie uns Plinius XXXIV, 8. s. 19, 15 berichtet, der Bildhauer Demetrius ihre Statue so verfertigte, daß die Schlangen am Meduſenkopfe auf ihrem Brustharnisch bei dem Klange einer Cither wiederhallten. Das Alterthum hatte mehrere ähnliche Spielereien. So erzählt Aelian V. H. XIII, 2 von der zu Telänä aufgehängten Haut des Marsyas, daß sie, wenn eine phrygische Tonweise vor ihr geblasen wurde, sich sympathetisch bewegt habe; blies man aber eine Hymne auf Apollo, so blieb sie, des alten Kampfes zwischen dem Gotte und ihrem ehemaligen Besitzer eingedenk, still und gefühllos. Den Beinamen Musica findet man höchst wahrscheinlich auch in folgender Anecdote, die uns Cestius beim ältern Seneca Suasor. I, 1. p. 6. T. III. ed. Amst. aufbewahrt hat. Die Athener trugen nämlich dem Triumvir Antonius ihre Schutzgöttin Minerva feierlich zur Gemahlin an, dieser nahm auch die Ehre an, und verlangte tausend Talente zur Aussteuer. Da heißt es nun in alten Handschriften und Ausgaben; Dixerant, (sc. Athenienses), despondere ipsos in matrimonium Minervam Musam. Die gewöhnlichen Ausgaben lesen nach der Verbesserung des Schottus suam; Johann Groot aber bei Lipsius Excurs. B ad Tac. Ann. I. p. 578, Ern. muthmaßt sehr wahrscheinlich, daß man Musicam lesen müsse. Antonius war ein ἀνὴρ μουσικὸς im weitläuftigen Sinne des Worts, und so paßte die Minerva Musica ganz vorzüglich zu ihm. Auch beweist dies, daß dieser Beiname damals sehr gewöhnlich gewesen sein muß.

Musicani regnum, das Reich des Musicanus, bei Arrian VI, 15, das Gebiet eines indischen Herrschers am Indus, wahrscheinlich nicht weit von der Stelle, wo der Indus sich in mehrere Arme theilt, denn Strabo XV, 1026 setzt es nahe an der Landschaft Pattalene, so daß nur noch das Reich des Porticanus und Sambus, zwei kleine Herrschaften, dazwischen lagen. Alexander bezwang es ohne viele Mühe. Ptolemäus kennt den Namen nicht mehr. Mannert Geogr. V. 1 H. S. 59.

Musis,

Digitized by Google

Musis, oder nach den Handschriften Usis, bei Plin. VI, 9, ein Fluß in Armenien, der in den Araxes fällt. Er ist der beträchtlichste von den Nebenflüssen desselben, kommt von Norden herab, und ist der heutige Arposu, der das persische Reich von dem türkischen trennt. Bei Xenophon exped. Cyri IV, 7 kommt ein Fluß Arpasus vor, der dem angegebnen Marsche der Zehntausende zufolge, wie Hr. Mannert weitläuftig zeigt, kein anderer als der jetzige Arpasu sein kann: also war der heutige Name schon zu Xenophons Zeiten vorhanden. Mannert Geog. V. 2 H. 212.

Musivum opus, Mosaik, eine auch schon den Alten bekannte Art der Malerei, wo aus farbigten Stücken einer harten Masse, z. B. aus bunten Steinen, farbigten Glasstücken und endlich auch aus Holz allerlei Figuren und Gruppen zusammengesetzt werden. Die Alten gaben dieser Kunst verschiedene Namen, so nachdem die Anwendung derselben in verschiedenen Beziehungen vorkam. Ein künstlich ausgelegter Fußboden hieß bei den Römern überhaupt pavimentum, mit Figuren aus bunten Scherben oder Marmorstücken verziert, asarotum (von α privat. und σαιρειν, auskehren, weil ein solcher Fußboden aussah, als wäre er nicht ausgekehrt, wie Plinius XXXVI, 60 meint, vielleicht besser, weil man ihn nicht mit Besen auszukehren braucht); mit größern Marmorstücken und bunten Steinen ausgelegt, lithostrotum, welches mit dem lateinischen Ausdruck pavimentum sectile gleichbedeutend zu sein scheint. Von Scherben aus gebrannter Erde hieß die Mosaik opus testaceum, figlinum, und in so fern die Marmorstücke, woraus die Mosaik in Fußböden, an Wänden und Decken zusammengesetzt war, kleiner, viereckig und würfelartig waren, hieß sie opus tessellatum von tesserula, ein viereckigtes Steinchen, auch opus quadratarium und opus oder emblema vermiculatum von den darin gebildeten Figuren. Hr. Gurlitt erklärt den letztern Namen daher, weil Anfangs die Bewegung von verschiedenen Gewürmarten durch Mosaik abgebildet wurde, und als nachher mehr Arten von Thieren und andern Gegenständen vorgestellt wurden, so blieb dieser specielle Name der ganzen Gattung, denn opus vermiculatum und tessellatum wird vermischt von allen Mosaikarbeiten in Fußböden, an Wänden und gewölbten Decken gebraucht. In Hr. Stieglitz Bauk. V. S. 544. findet man andere Erklärungen. Einige, sagt er, leiten den Namen von der rothen Farbe ab, die von den in der Scharlachbeere befindlichen Würmern gemacht wird. Da aber zu dieser Arbeit niemals Steine von einerlei Farbe gebraucht wurden, so ist es wahrscheinlich, daß der Name sich auf die Lage der Steine bezieht, weil sie nicht gerade neben einander, sondern in gekrümmten Linien aufgelegt waren, um die abzubildenden Gegenstände nach ihrer natürlichen Farbe und Schattirung darzustellen.

Eine andere allgemeine Benennung der Mosaik war opus museum, musium und daher musivum, musiarium und musivarium. So nannte man Anfangs nur Mosaikarbeit an gewölbten Decken, nachher aber alle Mosaikarbeit überhaupt. Dieser Name wird gewöhnlich von dem griechischen Worte μουσειον (nicht μουσαιον, wie Scaliger meint) hergeleitet. Dieses Wort bedeutet 1) einen den Musen geweiheten Ort, und da man im Alterthume Grotten als besonders den Musen heilig und angenehm sich vorstellte, so heißt es auch 2) eine den Musen geweihete Grotte, und daher kann opus μουσειον die der ausgelegten Grotte ähnliche Kunstarbeit bedeutet haben. Vielleicht brachte man diese Arbeit zuerst in den durch Kunst nachgeahmten Grotten oder grottenähnlichen Zimmern an, auf welche Vermuthung theils die Stelle bei Plinius XXXVI, 21, 42, theils der eigentliche Gebrauch des Ausdrucks opus musi-

Digitized by Google

musivum von Mosaik an gewölbten Decken und Wänden, theils die Entdeckung einiger Mosaikarbeiten in Katacomben und Grabgewölben führte. Einige leiten zwar den Namen von musa, in der Bedeutung von Anmuth, Schönheit, Zierlichkeit, ab; aber dann hätte ja jede schöne Kunstarbeit so benannt werden können; warum allein die Mosaik? In spätern Zeiten brauchten die byzantinischen Griechen die Worte μῦσα, μυσάκιον, μυζάκιον und μυσίωμα für Mosaikarbeit, und daraus scheint der italiänische Name Musaico, so wie aus diesem der französische Mosaique entstanden zu sein. Die deutschen Ausdrücke Musiv, Musaik, musivische Arbeit, Mosaik und der verderbte Ausdruck Mosaische Arbeit sind ebenfalls nach jenen ältern Benennungen gebildet.

Die Künstler in Mosaik hießen tessellatores, musivarii, museiarii und bei den Griechen ψηφοθεται, ψηφολογοι, ψηφοβολοι, und χονδροβολοι, weil die kleinen würflichten Steinchen ψῆφοι, βόλια und χονδροι genannt wurden. Die mit Marmor künstlich ausgelegten Fußböden hießen bei den Griechen: λιθοστρωτον, ψηφωσις, ψηφολογημα, ψηφοθετημα, χονδροβολιας ἐδαφος, πατωσις δια συγκοπης, πατος δια ποικιλων και πολυτελων μαρμαρων κατεστρωννυμενη; Wände mit eingelegter Arbeit ὀρθοστρωτοι τοιχοι, Mosaik an Wänden bei Codinus ὀρθομαρμαρωσις, an gewölbten Decken μυσείωσις, und in Fußböden, πατωσις.

Von dem mechanischen Verfahren der Alten bei dieser Kunstarbeit hat man keine bestimmte Nachrichten. Plinius, der einzige Schriftsteller, bei dem man darüber etwas sollte finden können, schweigt ganz davon, und so müssen wir aus der mechanischen Arbeit der Neuern und aus den wenigen Ueberbleibseln mosaischer Arbeiten aus dem Alterthume auf das mechanische Verfahren der Alten dabei schließen. Die neuern Künstler legen erst einen Grund von starken Plattsteinen, und klammern diese mit Eisen zusammen; dann wird der Grund von einer noch dickern steinernen Einfassung eingeschlossen, und nun auf die Oberfläche ein dicker Kitt aufgetragen. So lange dieser weich ist, werden die Marmor- oder Glasstücken, der auf dem Grunde vorgezeichneten Figur gemäß, eingesetzt, indem der Künstler das zu copirende Gemälde beständig vor Augen hat. Verhärtet, wird der Kitt so fest, wie Stein. Ist das Gemälde nun zusammengesetzt, und hat der verhärtete Kitt die Stifte hinlänglich befestigt, so wird das Gemälde polirt, und dadurch so glatt und glänzend, wie eine Spiegelfläche. Da aber dadurch ein Widerschein entsteht, der den deutlichen Anblick verhindert, besonders, wenn die Gemälde in Kuppeln angebracht sind, so werden große Stücke, die von fern gesehen werden sollen, nicht mehr polirt, da in der Ferne die Ungleichheiten der Oberfläche und die kleinen Fugen zwischen zwei Stiften nicht bemerkt werden. Mosaikarbeiten an Altären und Wänden polirt man auch nicht mehr stückweise, sondern ganz, und vermeidet dadurch ebenfalls den blendenden Widerschein. Die Alten verfertigten Mosaik von feiner mühsamer Arbeit nicht auf dem Fußboden von gröberer Arbeit zugleich, sondern besonders, und setzten es nachher an seinem Ort ein. Dieses hat sich an zwei Gemälden von Mosaik gezeigt, welche in den Trümmern von Pompeji ausgegraben wurden. Sie waren in der Mitte eines Fußbodens von gröberer Mosaik eingesetzt, so daß sie nicht allein von den Seiten umher, sondern auch unten mit dünnen Platten von Marmor gefüttert waren. Siehe Winkelmanns Gesch. der Kunst, 2te Aufl. S. 837; Anmerk. zur Gesch. der Kunst, S. 123.

Was die Geschichte der Mosaik betrifft, so mangelt es uns auch an bestimmten Angaben, und wir müssen uns daher meistens mit Wahrscheinlichkeiten und

Digitized by Google

und analogischen Schlüssen behelfen. Der Ursprung derselben scheint sehr alt, und der Gang, den sie von ihrem ersten Anfange bis zu ihrer weitern Ausbildung nahm, folgender gewesen zu sein. Da das Gefallen an schönen bunten Farben dem Menschen natürlich ist, wie das Beispiel von Kindern und rohen Völkern beweiset, so mag man schon früh im Morgenlande angefangen haben, von Steinen bunte Zusammensetzungen zum Schmuck des Körpers zu machen. Ein Beweis ist der Schmuck des Oberpriesters der Juden. Dann fing man wahrscheinlich an, eine Fläche mit gefärbten Körpern zu belegen, so wie sie zufällig zusammen paßten, desgleichen bunte Zusammensetzungen von Steinen an Gebäuden, Decken, Wänden und Fußböden zu machen, ohne noch die Steine geschmackvoll auszuwählen und vielleicht lange noch, ohne Figuren daraus zu bilden, oder wenigstens nur sehr rohe und geschmacklose. Dies geschah wahrscheinlich schon bei den Babyloniern, Persern und andern orientalischen Völkern; denn die Menge bunter Steine ladete von selbst dazu ein, und der Reichthum der Babylonier veranlaßte bei ihnen schon einige Pracht und Verzierung der Gebäude. Dann fing man an, sich schon dadurch mehr der Kunst zu nähern, daß man aus Marmorstücken Figuren mit Licht und Schatten, z. B. Blumen, Thiere u. dgl. bildete. So weit war vielleicht auch schon das Morgenland gekommen. Aber die geschmackvolle Vervollkommnung der Kunst war den Griechen aufbehalten. Diese setzten Marmorstücke von den feinsten Schattirungen mit sorgfältiger Auswahl, Ordnung und Harmonie zu Figuren und Gruppen so zusammen, daß sie der Malerei nahe kamen, und in der Ferne wirklichen Gemälden glichen, indem man die Stückchen nicht mit Häkchen zusammenfügte, sondern auch auf das feinste zusammenschmolz. Von der letztern Art ist nur noch ein einziges Werk übrig, den andern sieht man die Fugen an.

Von den Griechen erhielten diese Kunst die Römer. Die erste Spur davon hat man aus den Zeiten des Sylla. Dieser ließ im Tempel der Fortuna zu Präneste (dem heutigen Palästrina) ein Mosaik verfertigen, welches noch jetzt größtentheils vorhanden ist. Plin. XXXVI, 64. Anfangs verzierte man Fußböden auf diese Art, nachher auch Wände und gewölbte Decken. Plin. l. c. Durch Erfindung des gefärbten Glases wurde die Kunst noch mehr vervollkommnet. Dieses brauchte man besonders zu Augusts Zeiten dazu (Plin. l. c.); aber die einzelnen Stücke, sowohl von farbigen Steinen, als vom gefärbten Glase, woraus man die Figuren und Gruppen zusammensetzte, waren noch zu groß, als daß der Uebergang von einer Farbe zur andern, und also die natürliche Farbe der abgebildeten Gegenstände, vollkommen nachgeahmt werden konnte. Unter Claudius fing man an, den Marmorstückchen die in den Marmorarten nicht vorhandnen Farben zu geben, und unter dem Nero, sie zu flecken. Plin. XXXV, 1.

Zum Beschluß noch Einiges von den aus dem Alterthume übriggebliebenen Mosaiken. Eins der schönsten Stücke des Alterthums dieser Art wurde in der Villa Hadriani bei Tivoli (dem alten Tibur) gefunden. Es stellt eine Schale mit Wasser nebst vier Tauben auf dem Rande derselben vor, von denen eine trinken will. Es ist ganz allein aus harten kleinen Steinen zusammengesetzt, und hat daher um so mehr Werth, da bei andern Mosaiken Glaspasten mit zu Hülfe genommen sind. Der Kardinal Furietti hält es für das Mosaik aus Pergamus bei Plin. XXXVI, 60; aber Winkelmann hat gezeigt, daß es nur eine Kopie desselben ist. Ein andres noch vorhandenes Stück ist das Sullanische Mosaik zu Präneste (Palästrina), von dem Plinius XXXVI, 64. spricht. Die Vorstellung darauf erklärt Winkelmann aus einer Fabel des Homer, nämlich aus einer Begebenheit des Me-

Digitized by Google

nelaus und der Helena in Aegypten. Menelaus sei der Held, der aus einem Horn trinke; die weibliche Figur, die etwas in das Horn eingegossen hat, sei Polydamna, welche dem Menelaus den Trank Nepenthes (den Gram verscheuchenden Trank) reiche. Hom. Odyss. IV, 228. Barthelemy glaubt dagegen, Alexanders Zug nach Aegypten sei darauf abgebildet, und setzt die Verfertigung desselben in Hadrians Zeiten, welcher Kaiser seine Reise nach Aegypten dadurch habe verewigen wollen. Alsdann kann es auch nicht das Stück sein, womit Sulla den Fußboden des Tempels der Fortuna zu Präneste verzierte. Es ist vorzüglich wichtig, weil es mannigfaltige Erläuterungen über Natur- und Lokalumstände von Aegypten geben kann; als Kunstwerk aber, ist es nicht von der feinsten Art. Ein besser gearbeitetes Stück ist das ebenfalls im Fußboden des Tempels der Fortuna zu Präneste entdeckte kleinere Mosaik, welches die Entführung der Europa vorstellt. Ein anderes Mosaik, das Winkelmann wegen der schönen und feinen Arbeit vorzüglich lobt, wurde 1762 entdeckt, und stellt die Fabel der Hesione vor, wie sie einem Meerungeheuer bloßgestellt, vom Herkules erlöst wurde. Im folgenden Jahre fand man ein sehr schönes Mosaik in einer Villa bei Pompeji, das drei weibliche Figuren, mit comischen Larven vor dem Gesichte, vorstellt, welche auf Instrumenten spielen, nebst einem Kinde, das auf einer Schallmeie bläset. Der Name des Künstlers, Dioscorides Samius, stehet mit großen Buchstaben darauf. Winkelmann erklärt es für eins der schönsten und feinsten in seiner Art. Die kleinen Steinchen zum Grunde des Gemäldes sind nicht dicker als ein ganz zu oberst abgestutzter Federkiel, und vermindern sich in den Figuren, bis sie dem bloßen Auge nicht mehr kenntlich sind, sogar die behaarten Augenbraunen an den Masken sind ausgedrückt. Ein vorzügliches Stück ist auch die Sirene Parthenope, welche auf dem Palatino zu Rom gefunden wurde. Gurlitt über die Mosaik; Stieglitz Handb. der bürg. Bauk. Art. Eingelegte Arbeit.

Musolus, einer von den Söhnen des Helios, von dem der Fluß Indus erst Musolus geheißen haben soll. Nat. Com. V, 17. Man schreibt den Namen auch Mausolus, Plut. de fluv. Opp. Tom. II. p. 1164.

Musonius Rufus, ein stoischer Philosoph und Lehrer des Epictetus. Er war aus Tuscien gebürtig, und genoß, als Sohn eines Ritters, eine gute Erziehung, bekleidete auch nachmals verschiedene angesehene Ehrenstellen, ohne dabei das Studium und die Ausbreitung der stoischen Philosophie zu vergessen. Nero verbannte ihn nach Gyaras, Vespasian aber rief ihn wieder zurück, und er kam bei ihm in ein solches Ansehen, daß, als er auf Anstiften des Mucianus alle Philosophen aus Rom verbannen ließ, er allein davon ausgenommen wurde. Er führte einen so ächt philosophischen und tugendhaften Wandel, daß selbst christliche Lehrer dieser Zeit ihm deswegen Lobsprüche machen. Stobäus hat uns viele von seinen moralischen Grundsätzen aufbehalten, z. B. man müsse jeden Tag so leben, als wenn er der letzte wäre; die Mäßigkeit bestehe in dem der Vernunft angemeßnen Genusse des Vergnügens; Beleidigungen müsse man mit Geduld und Großmuth ertragen. — Auch ein schönes Stück aus seinem verlornen Buche von der Ausübung der Tugend hat uns Stobäus noch aufbehalten.

Nach der gewöhnlichen Meinung hält man diesen Musonius Rufus für verschieden von einem Cyniker Musonius. Aber Daniel Wyttenbach in diss. de Musonio Rufo, Amstel. 1783, 4. zeigt, daß einige Gelehrte den Cyniker Musonius (von Babylon) blos aus einer falsch gelesenen Stelle des Philostrat in vit. Apollon. c. 35 fin. p. 176. erdichtet haben. Auch Olearius war schon der nämlichen Meinung, indem er bei Philostr. l. c. lieset: ἀλλὰ Mu-

Digitized by Google

Μυσώνιος, ὡς Βαβυλώνιος, ἀνὴρ Ἀπολλωνίου μὲν δεύτερος, ἐδέθη ἐπὶ σοφίᾳ statt der gewöhnlichen Lesart: Μυσώνιος ὁ Βαβυλώνιος etc. Ueberhaupt vergleiche man die Abhandlung von Wyttenbach, wo er ausführlicher von dem Musonius Rufus handelt. Gesch. der Phil. s. Liebh. II. S. 242. Fabric. Bibl. Gr. II. p. 566. ed. Harl.

Mustaceum, sc. libum, ein Most- oder Lorbeerkuchen, war eine Art hochzeitlicher Kuchen, der mit Most eingemacht wurde, mit Käse, Anis und andern Gewürzen gemischt war und auf untergelegten Lorbeerblättern gebacken wurde, Cato R. R. 121. Laureolam in mustaceo quaerere, war ein davon entstandnes Sprichwort, welches bedeutet: in Kleinigkeiten einen Ruhm suchen, weil Sieger mit Lorbeerkränzen geschmückt wurden. Cicero ad Att. V, 20. gebraucht es vom Bibulus, welcher einen unglücklichen Angriff wider eine unbedeutende Nation, die den Berg Amanus bewohnte, unternahm, um sich die Ehre des Triumphs zu erwerben. Venit, sagt er, interim Bibulus, credo voluit appellatione hac inani nobis esse par, in eodem Amano coepit laureolam in mustaceo quaerere. Serz Handb. d. gr. und lat. Sprichwörter I. S. 132.

Mustum, Most, siehe unter Vinum.

Muta dea, ein Beiname der Lara oder Larunda, welche ihn bekam, als ihr Jupiter die Zunge aus dem Halse gerissen hatte. Ovid. Fast. II. v. 583; Lactant. inst. l. c. 20. §. 35. S. Lara.

Mutationes, waren bei den Römern gewisse in kleinern Entfernungen als eine halbe Tagereise an den Landstraßen angelegte Plätze für Stationen, oder Relais, wo die öffentlichen Staatsboten oder Couriers (publici cursores oder veredarii) ihre Pferde wechselten, indem auf Kosten des Kaisers immer frische Pferde daselbst in Bereitschaft gehalten wurden. Außer denjenigen, welche in Diensten des Staats standen, durfte Niemand ohne eine besondere Erlaubniß, welche den Inhabern dieser Herbergen durch ein eigenes Schreiben (diploma) bekannt gemacht wurde, davon Gebrauch machen. Plin. Ep. X, 14, 141. Adams röm. Alt. S. 1080.

Mutatorium (sc. aedificium) Caesaris, ein Gebäude in der ersten Region in Rom, dessen Zweck und Beschaffenheit man nicht mehr gewiß weiß. Einige Alterthumsforscher behaupten, daß der Circus des Caracalla auch diesen Namen geführt habe, ohne aber genügende Gründe für sich zu haben. Andere vermuthen, daß es ein Palast gewesen sei, wohin sich die Kaiser zur Veränderung begeben hätten, wenn ihnen der Aufenthalt im kaiserlichen Palaste auf dem palatinischen Berge nicht mehr gefiel. Adlers Besch. d. Rom. S. 140.

Muthis, ein militärischer Posten in Oberägypten, 8 Milliarien südlich von Antäopolis, nördlich von Selinon, (Silin), auf der Ostseite des Nil.

Mutilum, ein Ort in Oberitalien und Gallia cispadana, den Livius XXXIII, 37. Castrum nennt. Jetzt Medoli.

Mutina, eine ansehnliche Stadt in Oberitalien und Gallia Cispadana, das jetzige Modena. Sie lag am Fluß Gabella, und wurde mit Parma zu gleicher Zeit von einer römischen Kolonie besetzt, ob sie gleich wahrscheinlich ungleich älter war. Die Boier belagerten sie vergeblich, dann auch der Triumvir M. Antonius in dem von ihr sogenannten mutinensischen Kriege. Decimus Brutus hielt sich in derselben sehr gut, die Stadt mußte aber von der Belagerung viel leiden. Cic. Phil. V, 9.

Mutines, ein tapfrer Feldherr der Karthaginenser in Sicilien, während des zweiten punischen Krieges. Nach der Eroberung von Syracus durch den römischen Feldherrn Marcellus schickte ihn Hannibal nach Sicilien, um an die Stelle des an der Pest gestorbenen Hippocrates

Digitized by Google

pocrates das Kommando zu führen. Er war ein Phönicier und aus Hippo, mit dem Beinamen Diarrhytos, einer Stadt in Afrika, gebürtig. Hannibal selbst hatte ihn erzogen und zu einem der tapfersten und erfahrensten Feldherrn gebildet. Er kommandirte in Sicilien ein Korps numidischer Reiterei, machte sich den Römern sehr furchtbar, und verzögerte wenigstens die gänzliche Vertreibung der Karthaginenser aus dieser Insel, wenn er auch zu schwach war, sie ganz zu verhindern. Nachdem er mit großer Schnelligkeit das feindliche Gebiet verwüstet, durch sein kluges Betragen die Treue der den Karthagern noch anhängenden Städte sich versichert und durch seine alles umfassende Thätigkeit und mehrere glückliche Gefechte ihnen Muth gemacht hatte, vereinigte er sich mit dem Epicydes und Hanno, und schlug am Flusse Himera ein Lager auf. Marcellus griff dasselbe an, wurde aber mit großem Verlust zurückgetrieben, und Mutines machte sich bereit, die Römer nun gegenseitig anzugreifen, aber eine Insurrection unter der numidischen Reiterei nöthigte ihn, sein Vorhaben aufzuschieben. Während er aber das Lager verlassen hatte, um den Aufruhr zu dämpfen, lieferten Hanno und Epicydes, trotz seiner Warnung, dem Marcellus eine Schlacht, und litten eine völlige Niederlage. Indessen kam von Karthago aus Verstärkung an, und Mutines sahe sich wieder im Stande, seine verheerenden Streifereien mit dem größten Glück fortzusetzen, ohne daß es die Römer wagten, ihn förmlich anzugreifen. Aber die Karthager beraubten sich selbst dieses tapfern Generals, indem Hanno, aus Eifersucht über sein Glück und die Liebe, welche er von den Soldaten genoß, ihn seiner Feldherrnstelle entsetzte. Mutines beschloß, sich nun zu rächen, machte mit den Numidiern eine Verschwörung gegen den Hanno, trat mit dem römischen Konsul M. Valerius Lävinus, in Unterhandlung, spielte diesem die Stadt Agrigent in die Hände, und vereinigte sich mit den Römern. Lävinus brachte ihn mit nach Rom, wo er von dem Senat sehr ehrenvoll aufgenommen und mit dem römischen Bürgerrechte beschenkt wurde. Er diente hernach den Römern immer mit großer Treue, begleitete die beiden Scipionen gegen den Antiochus, und soll sich in diesem Kriege vorzüglich ausgezeichnet haben. Allg. Welts. VI. S. 701.

Mutinus, ein besonderer dem Priap ähnlicher Gott bei den Römern, der mit einem ungeheuren männlichen Gliede gebildet wurde, auf welches sich die neu verheiratheten Weiber setzen mußten, ehe sie den Männern den Genuß ihrer Reize gestatten durften. Lactant. inst. l. c. 20. S. 36. Man schreibt den Namen auch Mutunus.

Mutistratus, eine Stadt in Sicilien, das heutige Mistretta. Sie war von Natur so fest, daß sie eine langwierige Belagerung aushalten konnte.

Muza, ein Ort an der Westküste des glücklichen Arabiens, am arabischen Meerbusen, nördlich von der Meerenge zwischen der Süd-Westspitze von Arabien und der Ostküste von Africa. Ptolemäus setzt Muza nördlich vom Hafen des Sostppus, aber es muß umgekehrt Muza südlich von diesem Hafen gesetzt werden, wie Hr. Mannert zeigt, der Fehler ist also bei ihm wahrscheinlich durch Abschreiber entstanden. Verbessert man ihn also, so ist das alte berühmte Muza der heutige Flecken Mauschid, wie auch D'Anville annimmt. Mauschid ist jetzt ein hofes Dorf oder Flecken mit einem Kastell; das alte Muza aber war ein berühmter Handelsplatz, den nach Plinius (VI, 23) nicht die Indienfahrer, sondern vorzüglich ägyptische Kaufleute besuchten. Mannert Geogr. VI. 63.

Muziris, eine berühmte Seestadt an der Westküste der disseitigen Halbinsel Indiens. Im 1ten Jahrhundert wurde sie von den Europäern und den Schiffern der nördlichen Küste Indiens sehr stark besucht, obgleich Plinius wegen der benach-

Digitized by Google

benachbarten Seeräuber die Seefahrer warnet. Plin. VI. 23. Nach Ptolemäus war sie 1 Grad, eigentlich aber 16 geogr. Meilen von der Stadt Tyndis, (in der Nähe des jetzigen Góa) entfernt, und dieser Abstand paßt auf das heutige Mirzno oder Mirdschuy. Es liegt in dem Innern eines kleinen Busens, welchen nur kleine Fahrzeuge beschiffen können. Das Nämliche sagt auch schon Plinius: „Die Schiffe müssen sich vom Lande entfernt halten, und werden blos durch Boote entladen und belastet. Mannert Geogr. V. 1 H. S. 199.

Mycale, eine berühmte Zauberin und Mutter des Centauren Orius. Ovid. Met. XII. v. 263.

Mycale, ein Gebirge in Jonien, nördlich von Priene, wo es das trogilische Vorgebirge (Capo St. Mary) bildete. Es war sehr hoch, und hatte gute Jagd und Gehölze. Im persischen Kriege erfocht hier die griechische Flotte, unter Anführung des Königs Leotychides von Sparta und des Athenërs Xanthippus, einen ansehnlichen Sieg über die Perser. Anach. Reis. I, 226.

Mycalesides, ein Beiname der Nymphen in Samos (Callim. Hymn. in Del. v. 50), den sie vom Vorgebirge Mycale erhielten, das dieser Insel gegenüber lag; daher gehören sie mit unter die Oreaden. Spanhem. ad eum. l. c.

Mycalessia, ein Beiname der Ceres, welche ihren Tempel zu Mycalessus in Böotien hatte, den Herkules jede Nacht selbst zuschließen und des Morgens wieder eröffnen sollte. Das Obst, welches man einmal der Göttin zu Füßen gelegt hatte, blieb das ganze Jahr durch so frisch, als wäre es erst abgenommen worden. Paus. Boeot. c. 19.

Mycalessus, 1) ein Berg in Böotien, b. Meerenge bei Chalcis gegenüber. 2) Eine Stadt in Böotien bei der Chalcis gegenüber befindlichen Meerenge, westlich von Megala Vathi (dem alten Aulis).

Mycenae, nächst Argos die größte und berühmteste Stadt in der peloponnesischen Landschaft Argolis. Sie wurde vom Perseus 60 bis 80 Stadien weit von Argos erbauet, und man sieht ihre Ruinen südwärts vom heutigen Charia. Ihren größten Glanz hatte sie als Residenz des Königs Agamemnon. Nach seinem Tode und nach ihrer Einnahme durch die Heracliden gerieth sie in Verfall, wovon (nach Aristoteles) Mangel an Wasser die Ursache gewesen sein soll. Aber immer noch stolz auf ihr altes Ansehen, wollte sie sich nicht, wie die übrigen argolischen Städte, dem mächtigen Argos unterwerfen, und machte sogar die Nebenbuhlerin desselben. Als im persischen Kriege Argos und die unterworfenen Städte keine Truppen gegen den Xerxes marschiren lassen wollten, sandte sie, gleichsam zum Trotz, 80 Mann nach Thermopylä. Dies erbitterte die Argiver so sehr, daß sie Ol. 78, 1 die Stadt überfielen und gänzlich zerstörten. Die Einwohner flohen, und irrten in verschiedenen Ländern umher, und die meisten fanden erst in Macedonien einen Ort der Ruhe. Paus. II. c. 16. Im peloponnesischen Kriege war sie noch ein kleines Städtchen, und Pausanias sah noch ihre Ruinen (l. c.). Vergl. Diod. VI, 65.

Mycene, eine Tochter des Inachus und Gemahlin Arestors, von welcher die Stadt Mycene im Peloponnes den Namen bekommen hat. Paus. Cor. c. 16.

Myceneus, ein Sohn des Sparton und Enkel des Phoroneus, der nach Einigen die Stadt Mycene erbauet und ihr den Namen gegeben haben soll. Paus. Cor. c. 16.

Mychos, ein Hafen in Phocis an der Bay von Korinth (Golfo di Lepanto). Jetzt Gianitza.

Myconii, siehe Myconos.

Myconos, eine der cycladischen Inseln im ägäischen Meere, 24 Stadien östlich von Delos entfernt. Sie war wegen Mangel an Wasser sehr unfruchtbar,

Digitized by Google

bar, und nur durch die äußerste Anstrengung konnten die Einwohner das nöthige Getreide gewinnen. Dagegen waren der Wein und die Feigen dieser Insel berühmt; auch gab es allerlei Geflügel, z. B. Rephühner, Wachteln und mehrere Zugvögel in Menge, doch immer nur ein geringer Ersatz für die Unfruchtbarkeit des Bodens und die ungünstige Beschaffenheit der Luft. Die Einwohner verloren früh ihre Haare, und wurden daher als Kahlköpfe verspottet. Man warf ihnen auch Geiz und Hang zur Schmarotzerei vor, und nannte in dieser Rücksicht die unbescheiden sich aufdringenden Gäste Myconier. So spottete Archilochus über den Perikles, und nannte ihn einen Myconier, weil er sich ungebeten bei fremden Gastmälern aufdrängte. Athen. l. c. 7. Von der Insel war besonders das Vorgebirge Phorbas (Panormo) berühmt. Sie heißt jetzt Myconi oder Myconti. Anach. Reis. VI, 308; Pott. Arch. II, 648.

Μύδρος, ein glühendes Eisen, das ein Angeklagter, um seine Unschuld zu bezeugen, in Händen halten mußte. Wenn es ihn nicht verbrannte, so war seine Unschuld erwiesen. Pott. Arch. I, 580.

Mygdon, ein König der Bebrycier und Bruder des Amycus, den Herkules im Gefecht erlegte. Apollod. II, 5, 9.

Mygdon, ein König in Phrygien, der mit der Anaximene den Corybus zeugte (Serv. ad Virg. Aen. II. v. 340), und einem Theile des Landes von sich den Namen Mygdonia gab. Paus. Phoc. c. 27. Vielleicht hieß er auch deswegen Mygdon, weil er König der Mygdonier war. Man giebt ihn für einen Sohn des Dymas und Bruder der Hecuba, nach Andern für einen Sohn des Aemon aus. Mit einem andern phrygischen Könige, Otreus, zog er den in Phrygien einfallenden Amazonen entgegen, und lagerte sich am Sangarflusse; Priamus kam ihnen als junger Held zu Hülfe. Hom. Il. γ. 184. Not. Heyn. ad Apollod. p. 379; Herm. Myth. S. 245.

Mygdonia, ein Beiname der Ceres, Val. Flacc. II. v. 46. Sie hat ihn von Mygdonia, dem alten Namen einer Provinz von Phrygien, weil sie hier geboren worden sein soll. Gyrald. Synt. IV. p. 184.

Mygdonia, 1) der alte Name einer Landschaft in Phrygien. 2) Eine Provinz von Macedonien, die unfehlbar alles, was ehemals am Axius dem Macedoniern gehörte, in sich begriff, und von der Amphaxitis oder Paraxia, Eresonia und Anthemus Theile gewesen zu sein scheinen. Späterhin dachte man sich eine nur kleine Provinz darunter, die zwischen Päonia und Amphaxitis am Axius lag. 3) Der einheimische Name des nördlichen Theils von Mesopotamien, indem die Einwohner desselben sich Mygdonii nannten. Die spätern Schriftsteller bezeichnen mit diesem Namen nur den nordöstlichen Theil des Landes, in der Gegend um Nisibis; aber nach Strabo wurden auch die westlichen Striche am Euphrat dazu gerechnet. Der letztere glaubt auch, daß der Name erst zur Zeit der Macedonier, aus der Namensgleichheit mit den Mygdones in Thracien, entstanden sei; aber er irrt sich zuverlässig, denn Xenophon fand auf seinem Rückzuge mit den Zehntausenden schon die Mygdonier in Vereinigung mit den Armeniern, welche ihm auf des Königs von Persien Befehl den Uebergang über den Fluß Kentrites streitig machen sollten. Gerade unter der Regierung der Macedonier wurde die Benennung Mygdonia seltner, weil sie der nämlichen Landschaft, oder wenigstens dem nordwestlichen Theile, den Namen Anthemus gaben. Die Landschaft war ausserordentlich fruchtbar, und lieferte alle Lebensbedürfnisse im Ueberfluß. Die Hauptstadt war Nisibis. Mannert Geogr. V. H. 2, S. 260.

Mygdonius, ein kleiner Fluß in Mygdonia in Mesopotamien, den Ptol.

Gaslo-

Digitized by Google

Saokoras nennt. Er kam von dem Gebirge Mastus, und fiel mit andern kleinen Flüssen vereinigt in den Chaboras oder Aborrhas, nachdem er bei Nisibis vorbei geflossen war. Der heutige Name desselben ist unbekannt. Mannert Geog. V. H. 2. S. 270. 297.

Myia, eine Schülerin und Tochter des Pythagoras und der Theano (Porphyr. p. 3; Clem. Alex. Strom. IV. p. 522, Suid. in Πυθαγ), die Frau des Milo von Kroton, nach Jamblichus. Unter ihrem Namen haben wir noch einen Brief an die Phyllis, über die Wahl einer Amme. Siehe den Art. Theano. Noch sind einige andere Weiber dieses Namens als Schriftstellerinnen bekannt, unter andern zwei lyrische Dichterinnen, die eine von Lacedämon, welche nach Suidas Hymnen auf Apollo und Dianen dichtete, die andere eine Thespierin, welche auch Suidas anführt. Endlich führte auch eine berühmte Hetäre in Athen diesen Namen. Fabric. Bibl. Gr. I. p. 883. ed Harl.

Myiagrus, ein Gott der Fliegen, dem die Einwohner von Elis opferten, weil sie zu gewissen Zeiten von einem so großen Schwarme von Fliegen überfallen wurden, daß sogar pestartige Krankheiten davon entstanden, welche aber sogleich aufhörten, wenn man dem Gotte seine Opfer dargebracht hatte. Plin. H. N. X. c. 28; XXI. c. 6. Er hieß auch Myiodes, ib. XXIX. c. 6. und ist einerlei mit dem Jupiter Apomyios. S. dies. Art. Die Arcadier brachten ihm allemal zuvor Opfer, ehe sie den Gottesdienst der tritonischen Minerva begingen, damit sie bei diesem von den Fliegen nicht beunruhigt werden möchten. Paus. Arc. c. 26. Als ihn auch Herkules einst anrief, so ließ sich nachher keine Fliege mehr in dessen kleinem Tempel auf dem Ochsenmarkte zu Rom sehen. Solin. ap. Gyrald. Synt. I. p. 46.

Mylae, 1) ein Ort in Thessalia Hestiäotis, jenseit des Peneus (Salampria), nördlich von Metropolis (Metropoli). 2) Eine Stadt in Sicilien auf einer kleinen Halbinsel, im heutigen Val di demona. Sie war eine griechische Kolonie, und heißt jetzt Milazzo.

Mylaon, ein Fluß im südlichen Arcadien, der sich mit dem Malocas oder Molottas vereinigte, und in den Alpheus (Rofeo) fiel. Man muß ihn in der Nähe des heutigen Vivika suchen.

Mylasa, eine Stadt in Karien und einst die Residenz der Karischen Könige. Sie lag an einem Felsen, in welchem sich schöne Marmorbrüche befanden, aus deren Ertrage die Tempel der Stadt, deren sie eine große Menge und einige darunter sehr alte hatte, erbauet waren. Strab. XIV. p. 658; Herodot. I. c. 171. Die Gegend um die Stadt war sehr fruchtbar. Die Einwohner waren aber eben keine Freunde der Musen. Einst wollte sich ein Zitherspieler, Namens Stratonicus, auf dem Markte daselbst hören lassen, der rund um mit Tempeln umgeben war. Da er aber so wenig Zuhörer fand, so wandte er sich an die Tempel mit den Worten: Höret mich ihr Tempel! machte ein kurzes Vorspiel, und ging dann nach Hause. Dies war seine ganze Rache an den karischen Griechen für ihre Verachtung gegen die Künste. Athen. VIII. c. 9. Der Hafen der Stadt hieß Physcus, und sie heißt jetzt Melasso. Anach. Reis. VI, 192.

Myles, ein Sohn des Lelex und Nachfolger desselben im Königreich Sparta. Paus. Lac. c. 1. Er soll zuerst die Mühlen und die Kunst, das Mehl zu mahlen, erfunden haben. Id. ib. c. 20. Sein Sohn war Eurotas und sein Bruder Polycaon. Id. ib. c. 1.

Mylinus, ein Tyrann in Kreta, den Jupiter aus dem Wege räumte. Diod. Sic. V. c. 71.

Mylitta, ein Beiname der Venus bei den Assyrern. Herodot. I. c. 131. In ihrem Tempel zu Babylon mußte sich jedes eingeborne Mädchen einmal

Digitized by Google

einmal in ihrem Leben einem Fremden überlassen. Sie saßen in demselben in verschiedenen langen und geraden Gängen, mit Kränzen auf dem Kopfe, und die Fremden konnten sich eine auslesen. Derjenigen, welche dem Fremden gefiel, warf er Geld in den Schooß, und sagte: ich rufe in dir die Göttin Mylitta an. Sie mußten sich jedem ohne Unterschied ergeben, und durften keinen abweisen, so wenig Geld er ihr auch geben mochte. Das Geld wurde in den heiligen Schatz gebracht. Selbst die vornehmsten Damen durften sich von dieser Sitte nicht ausschließen. Sie fuhren aber in einem bedeckten Wagen nach dem Tempel, und hatten ein großes Gefolge bei sich. Id. ib. c. 199.

Μύλωνες, Mühlen, siehe Mola.

Myndus, das heutige Mentesche, oder Menteşe, eine Stadt in Karien, auf demselben Isthmus, wo Halicarnaß stand, und zwar auf der entgegengesetzten Seite. Sie war klein und unerheblich. Daher rief Diogenes der Cyniker, über die großen Thore der Stadt spottend, den Einwohnern zu: macht die Thore zu, damit die Stadt nicht hinauslaufe!

Mynes, ein Sohn des Evenus, eines königlichen Prinzen zu Lyrneſſus, und Gemahl der Briseis oder Hippodamia, der vom Achilles bei der Einnahme von Lyrneſſus erlegt wurde. Hom. Il. B. 691; Schol. ad h. l.

Myoctonos, ein Beiname des Apollo, weil er einst eine große Menge Mäuse abschickte, um die Bogensehnen der Feinde von Troas zu zernagen. Eustath. ap. Voss. Theol. gent. III. c. 76.

Myonia, eine Stadt der ozolischen Lokrer in Griechenland, südwestlich von Amphiſſa (jetzt Solona).

Myonnesus, 1) die Mauseinsel, eine kleine Insel an der thessalischen Küste, unweit des Vorgebirges Posidion oder Aphetä (Felio). Jetzt Serae.

2) Eine Stadt in Jonien, im Süden von der Halbinsel. Sie lag sehr hoch, und der Hafen war mit fürchterlichen Klippen umgeben. Die Stadt selbst gehörte zu Teos. Jetzt Psilo.

Myoparones, μυοπάρωνες, waren vermuthlich eine Art von Raubschiffen, welche von den Griechen überhaupt λῃστρικαὶ und πειρατικαὶ genannt wurden. Cicero de Orat. lib. 3; in Verr. III, 5 und 7. gedenkt dieser Schiffe, und wie aus seinen Worten erhellet, gab es verschiedene Gattungen davon, kleinere und größere. Pott. Arch. II, 268.

Myos-Hormos, der Mäusehafen, ein beträchtlicher Seeplatz und Handelsort am arabischen Meerbusen in Aegypten, auch der Venushafen genannt. Drei Inseln, davon die eine Aphrodite hieß, beschützten ihn. Strabo sah hier auf einmal 120 Kauffahrer nach Indien unter Segel gehen, und die Waaren, welche sie zurückbrachten, wurden in 8 Tagen nach Koptus gebracht. Jetzt Fusandsch ul Bahri.

Myra, auch Mira, eine der vornehmsten Städte in der Landschaft Lycien, eine Stunde landeinwärts von der See auf einer Anhöhe, an welcher ein schiffbarer Fluß vorbeiströmte, der an der Mündung einen guten Hafen hatte. Die Stadt liegt jetzt wüste. Der Fluß führt aber noch den alten Namen Myra. Bei St. Nicolo de Myra.

Myriandros, ein Ort in der syrischen Provinz Pieria, welche gegen Cilicien hinlag. Zur Zeit der persischen Herrschaft war es kein unwichtiger Handelsplatz und damals der einzige am issischen Meerbusen. Xenophon (exped. Cyr. I, 4) spricht von der Menge Kauffartheischiffe, welche er hier fand. In spätern Zeiten kam das benachbarte Alexandria mehr in Flor. Nach Xenophon war sie eine phönicische Pflanzstadt. Sie lag nur eine Tagreise, oder 4 geogr. Meilen von den Cilicischen Pässen bei Issus entfernt. Xenophon. l. c; Arian.

Digitized by Google

rian. exped. Alex. II. c. 6 u. 8. Die spätern Schicksale der Stadt, so wie ie eigentliche Lage bleiben uns unbeannt. Ptolemäus ist der letzte Geoaphe, der sie nennt. Mannert Geogr. /I. S. 486.

Myrica, bei Virg. Ecl. IV. v. 2; VI, 10; X, 13, nach Plinius die velsche Tamariske, unsere Tamarix Gallica L., ein Strauch oder Baum des südlichen Europa an Seen und Sümpfen, von rauher balsamisch bitterer Rinde, schwanken Zweigen, die zu Besen dienen, und kleinem Laube, wie der Cypresse und Heide; er blühet im Spätfrühling roth, und trägt längliche Kapseln mit kleinem haarigen Samen. Bei uns wächst eine kleinere und größere Gattung, Tamarix Germanica. In Ecl. X. v. 13 sind insbesondere die Tamarisken am Fuße der Musenberge zu verstehen. Nach Cerda hatte auch Apollo von diesem Strauche den Beinamen Myricäus und Myricinus, und in Lesbos hielt er einen Tamariskenzweig in der Hand, daher die Tamariske eine weissagende Pflanze hieß. In allen drei Stellen Virgils ist die Tamariske Bild der niedrigen Poesie. Voß Uebers. v. Virg. Ged. Anm. ad. Ecl. IV. v. 2; VI, 10; X, 13.

Myrina, 1) die zweite Hauptstadt der Insel Lemnos (jetzt Stalimene). Ihr heutiger Name ist Lemno. 2) Eine der griechischen Kolonieen in Aeolis, 40 Stadien nördlich von Cumä, und eine der ältesten Städte dieses Landes. Jetzt Sandarlik, oder in der Nähe.

Myrine, eine Tochter des Crethens und Gemahlin des Thoas, von welcher die Stadt Myrina auf der Insel Lemnos den Namen hatte. Schol. ad Apollon. I. v. 604.

Myrionyma, die Tausendnamige, ein Beiname der Isis, weil die Natur, welche sie vorstellte, alle mögliche Gestalten annimmt. Plut. de Is. et Os. T. II. Opp. p. 372. Er kommt auf einigen Inschriften vor. Gruter. T Inscr. p. 82. n. 2. et 83. n. 1

Myrlea, eine Stadt am schw Meere in Bithynien, welche der K Prusias nach seiner Gemahlin A mea nannte. Sie ward nachher berühmte römische Kolonie. Jetzt dania.

Myrmecium, ein Ort auf Ch nesus Taurica, nahe am engsten T des Bosporus Cimmericus. Es wä kleines Städtchen, das aber bei alten Geographen vorkommt. Si etwas westlich von der heutigen Fe Jengi-Kaleh (die neue Festu 20 Stadien von Panticapäum (heutigen Kertsch). Ptolemäus se zu weit gegen Norden. Ma Geogr. IV. S. 312.

Myrmex, eine Klippe im Mee der Küste von Thessalien, zwischen Vorgebirge Sepias (Capo di St. Ge und der Insel Scinthos (Skiatto)

Myrmex, siehe Mirmex.

Myrmidon, ein Sohn des Ju und der Eurymeduſa, von dem Myrmidonen den Namen haben Serv. ad Virg. Aen. IV. v. Er bekam den Namen, weil Ju um die Eurymeduſa zu berücken Gestalt einer Ameise (μυρμηξ) nahm. Hyg. fab. 72. Sein mahlin war Pisidice, mit welcher Actor und Antiphus (Apollod. 3), wie auch die Eupolemia Hyg. fab. 14.

Myrmidone, eine von de Töchtern des Danaus, deren V gam Mineus war. Hyg. fab.

Myrmidones. So nannte die Einwohner der Insel Aegina, sie, wie die Fabel sagte, aus Haufen Ameisen (μυρμηκες) e ben waren, die Jupiter nach dem sche des Aeakus in Menschen verw te, da die Insel vorher durch di entvölkert worden war. Ovid. VII. v. 169. Strabo VIII. und Theogenes ap. Tzetz. ad cophr. v. 176. wollen diese

Digitized by Google

erklären, daß die Einwohner von Aegina den Namen bekommen hätten, weil sie eben so fleißig und sparsam, wie Ameisen gewesen wären, eben so, wie diese, die Erde durchgraben und sich von ihrem Baue genährt, auch nicht in Häusern, sondern in Höhlen gewohnt hätten. Die ganze Fabel ist nach Hr. Heyne in Not. ad Apollod. p. 771. auf einem etymologischen Grunde gebauet, der aber ganz falsch ist. Denn Myrmidones (μυρμιδόνες) kann unmöglich von μυρμηξ, Ameise, abgeleitet werden, da es sonst Myrmedones (μυρμηδονες), oder noch richtiger wohl Myrmekones heißen müßte. Da aber die Grammatik bei den Griechen lange im Kindheitszustande blieb, und erst in Alexandrien mit mehr Glück cultivirt wurde; so ist es nicht zu verwundern, daß eine so sonderbare Etymologie entstand, und daß man darauf die Fabel gründete, die Myrmidonen wären Ameisen gewesen. Der Urheber derselben war Hesiodus, nach einem Fragmente bei Schol. Pind. N. 3. 21. und Schol. Lycophr. 176. Besser leiten einige den Namen Myrmidonen von dem obigen Myrmidon her. Woher aber die Myrmidonen, diese ersten Einwohner von Aegina, eigentlich abstammten, wird uns nirgends gemeldet. Sie folgten dem Peleus nach Thessalien, bewohnten Phthia und begleiteten den Achilles mit nach Troja. Unstreitig gehörten sie noch zu den Pelasgern. Das Trauerspiel des Aeschylus von den Myrmidonen ist verloren gegangen. Fabr. Bibl. gr. II, v. 16. §. 2. Not. Heyn. ad Apollod. l. c.

Myro, siehe Moero.

Μύρον, siehe Unguentum.

Myron, ein berühmter griechischer Bildhauer, ein Zeitgenosse und Mitschüler Polyclets, aus Eleutherä gebürtig, das von Einigen zu Attica, von Andern zu Böotien gerechnet wird. Pausanias nennt ihn oft einen Athenienser, weil er das athenische Bürgerrecht hatte. Er arbeitete in Holz, Marmor und vorzüglich in Erz und soll nach Plinius XXXIV. S. 649. mehr Veränderung in der Stellung (varietatem), mehr Harmonie und Zusammenhang der Theile (numerosior) und richtigere Proportionen (in symmetria diligentior) in seinen Arbeiten gezeigt haben als Polyklet. Dagegen aber soll er den Ausdruck des Characters und der Leidenschaften verfehlt und das Haar nicht besser gearbeitet haben, wie die alten Künstler. Petronius in Satyric. p. 22. edit. Lotich. Francof. 1629. sagt gerade das Gegentheil, Myron habe den Ausdruck der Seele aufs vollkommenste verstanden. Unter seinen Werken nennt uns Plinius folgende als die berühmtesten: 1) die kleine Kuh von Erz. Diese wird auch nach Cicero's Urtheil (in Verr. IV. c. 60) zu den schönsten und bewundertsten Meisterstücken der Griechen gerechnet. Man sagte, ihr Ausdruck wäre so wahr und treffend, daß nicht nur andere Kühe verleitet werden könnten, sie für ihres Gleichen zu halten, sondern auch Hirten, sie als eine zurückgebliebene Kuh zur Heerde zu treiben. Mehrere griechische Dichter, unter andern Evenus von Paros, Leonidas Tarentinus, Antipater von Sidon, Demetrius aus Bithynien, Philippus von Thessalonich, Marcus Argentarius, Tullius Geminus und Julianus aus Aegypten haben Epigrammen auf dieses Meisterstück gemacht, deren Anzahl sich auf 40 beläuft. 2) Ein Hund von Erz. 3) Ein Discobolus. Diese Figur hatte ihr Hauptverdienst in der schweren Stellung und der Richtigkeit des Ausdrucks. Er war in dem Moment abgebildet, da er sich vorwärts bückt, um zum Wurfe sich den gehörigen Schwung zu geben; dabei sah er fest auf die Hand, in der er die Scheibe hatte, und beugte das Knie, so daß man sogleich bemerkte, wie er sich wieder aufrichten wollte. 4) Ein Perseus mit dem Haupte der Medusa. 5) Πριαι oder nach Pollux τραγεῖς, nach Einigen, Personen, welche

Holz

Holz mit einer Säge zerschnitten, nach Andern große Seefische. Plin. XXXVI, 5. 6) Ein Satyr, der die von der Minerva weggeworfenen Flöten bewundert und 7) eine Minerva, die vermuthlich mit dem Satyr eine Gruppe ausmachte. 8) Verschiedene Pancratiasten und Pentathli zu Delphi. 9) Ein Hercules von Bronze, der zu Plinius Zeiten im Pallast Pompejus des Großen sich befand. 10) Ein Apollo von Bronze, den der Triumvir Antonius den Ephesiern nahm, Augustus aber auf ihre Bitten wieder zurückgab. Plin. XXXIV. c. 8. 11) Ein altes betrunkenes Weib von Marmor aus Smyrna. Plin. XXXVI. c. 5. 12) Eine Hecate von Holz zu Aegina. Paus. II. Auch in Silber arbeitete Myron, und machte Gefäße von getriebener Arbeit aus diesem Metall, wie man aus einigen Epigrammen des Martial (IV, epigr. 39; VIII, epigr. 51) vermuthet. Pott. Arch. III. 465. Siebenkees Handb. d. Arch. S. 242.

Myronides, ein berühmter athenienfischer Feldherr kurz vor dem peloponnesischen Kriege, der in einem einzigen Feldzuge sich der Landschaft Phocis und beinahe des ganzen Böotiens bemächtigte. Diod. Sic. XI. p. 63. Anach. Reis. I. S. 238.

Myrrha, siehe Smyrna.

Myrrhinus, ein Flecken in Attica.

Myrrsinos, ein Flecken in Cöle Elis im Peloponnes, dessen Homer gedenkt. Er hieß nachher Myrtuntium, und muß ungefähr in der Mitte des heutigen Golfo di Chiarenza unter Conopoli gesucht werden.

Myrtia, ein Beiname der Venus, den einige mit Murtia für einerlei halten. S. dies. Art.

Myrtilis, eine Stadt im südlichen Lusitanien am Anas und etwas von seiner Mündung entfernt, im Mittellande. Sie war eine lateinische Kolonie, in der Gegend der kleinen Stadt Alcutim, in Algarve. Mannert Geogr. I. S. 323. Nach Andern ist sie das heutige Myrtola.

Myrtilus, ein Sohn des Merkur und der Kleobule (Tzetz. ad Lycophr. v. 162); nach Andern der Theobule (Hyg. fab. 225.), oder Klytia. Id. Astron. poet. II. c. 13. Bei noch Andern wird eine Tochter des Danaus, Phaethusa, oder eine Amazonin Myrto als seine Mutter genannt. Schol. ad Apollon. I. v. 752; Munk. ad Hyg. fab. 84. Endlich machen ihn auch Einige zu einem Sohne Jupiters und der Klymene. Schol. Eurip, ad Orest. v. 1002. Er war der Wagenführer des Königs Oenomaus, als Pelops zu ihm kam, und mit ihm um die Hippodamia ein Wettrennen wagen wollte. Pelops versprach dem Myrtilus (nach Einigen) das halbe Königreich; Hyg. l. c., nach Andern, die erste Nacht bei der Hippodamia, wenn er ihm zum Siege behülflich sein würde. Paus. Arc. c. 14. Er ließ sich dadurch verführen, und steckte nach Einigen gar keine, nach Andern wächserne Nägel statt eiserner vor die Räder des Wagens seines Herrn. Hyg. l. c.; Tzetz. l. c. v. 156. Der Wagen des Oenomaus ging also während des Laufs auseinander, und Pelops siegte. Statt aber die Erfüllung seines Versprechens zu halten, stürzte er ihn ins Meer, das davon den Namen des Myrtoischen Meers bekam. Hyg. l. c. Nach Andern soll er sich vom Pelops blos einen Kuß der Hippodamia ausbedungen haben, und als er diesen im Beisein des Pelops habe nehmen wollen, sei die Eifersucht desselben so stark erwacht, daß er ihn ins Meer gestürzt habe. Schol. Sophoc. et Horat. ap. Munk. ad Hyg. l. c. Noch Andere erzählen, Hippodamia selbst habe aus Liebe zum Pelops ihn durch das Versprechen ihrer Gunstbezeugungen zum Verräther an ihrem Vater gemacht, nachher aber die Sache ihrem Geliebten entdeckt, und dieser ihn denn getödtet. Serv. ad Virg. Georg. III, 7. Als nachher der

Digitized by Google

der Körper des Myrtilus ans Land getrieben wurde, begruben ihn die Einwohner von Pheneus, und feierten in der Folge jährlich sein Andenken in einem nächtlichen Feste. Paus. l. c. Merkur aber setzte ihn an den Himmel, wo er das Gestirn des Fuhrmanns sein soll. Eratosth. catast. 13; Hyg. l. c. Pelops suchte nachher den Merkur wieder zu versöhnen, bauete ihm einen besondern Tempel (Paus. Eliac. prior. c. 1.), und dem Myrtilus ein schönes Grabmal, und brachte ihm Opfer. Paus. Eliac. post. c. 20.

Myrtilus, ein griechischer Lustspieldichter aus der alten Komödie, ein Sohn des Lysias und Bruder des Komikers Hermippus. Suidas nennt unter seinen Stücken die Ἔρωτες und Τιτανοπᾶνες, oder, wie Meursius lieset, Τιτανόπαιδες. Auch Pollux VI. sect. 40. und Andere führen diesen Myrtilus an. Fabric. Bibl. Gr. II, 471. ed. Harl.

Myrtis, eine Dichterin von Anthedon, welche Plutarch in quaest. Gr. II. p. 300. anführt. Nach Suidas war sie die Lehrerin des Pindar und der Corinna. Aus einem Fragment der Corinna erhellet, daß sie mit dem Pindar sich in einen Wettstreit eingelassen habe, und deswegen von der Corinna getadelt worden sei. Fabric. Bibl. Gr. II. p. 133. ed. Harl.

Myrto, ein Frauenzimmer, von dem nach Einigen das myrtoische Meer den Namen bekommen haben soll. Paus. Arc. c. 14.

Myrtoessa, eine von den Nymphen, welche den Jupiter in Arcadien auferzogen haben sollen. Paus. Arc. c. 31.

Myrtoum } mare, s. unt. Mare.
Myrtuntum }

Myrtus, die Myrte, ein bekannter Baum, der bei den Alten der Venus heilig war. Sie scheint erst nach den Zeiten des Hesiodus der Venus eigen geworden zu sein, als die bildende Kunst mehrere symbolische Zeichen erfoderte; vielleicht der Venus Anadyomene als schönes Ufergewächs. Servius erzählt, die dem Meere entsteigende Göttin habe sich in Myrtengesträuch versteckt, um nicht nackend gesehen zu werden, und Nicander, sie habe sich dem Paris in einem Myrthenkranze gezeigt. Beide Sagen sind aber jung. Die älteste ist folgende: In der 23ten Olympiade sagt Athenäus XV, 6. kaufte ein Schiffer aus Naukratis in Aegypten ein Venusbild in Paphos. Als dieses die Schiffleute im Sturme anflehten, erfüllte die Göttin alles umher mit Myrten und erheiterte den Himmel. Nun stellte der Mann das Bild sammt den Myrten in einen Tempel zu Naukratis und beschenkte die Säste mit einem Myrtenkranze, der davon der Naukratische hieß. Den Naukratischen Kranz verbindet schon Anakreon (Athen. XV, 3.) mit Rosenkränzen, die er Od. LIII, 8. der Venus zueignet. Die Römer verehrten schon früh eine myrtengekränzte Venus Murtia, und kränzten mit der Myrte der Venus Victrix die mit keinem Blut befleckten Sieger bei der Ovation. Nach Plinius war der Myrtenbaum für Roms Schicksal vorbedeutend; denn am Tempel des Quirinus oder Romulus standen zwei uralte Myrten, welche die Myrten der Väter und des Volks hießen, und mit der wechselnden Uebermacht des Senats und des Volks auch wechselsweise aufstrebten und ermatteten.

Die Myrten unterschied man in zahme mit schwärzlichen Beeren und in wilde mit blutrothen Beeren, mit welchen letztern (weil sie nach Plinius gewürzhafter waren als die schwärzlichen Beeren der zahmen Myrte), im December gepflückt, man vorzüglich Wein und Oel zur Gesundheit durchwürzte. Die zahme und wilde Myrte unterschieden sich auch durch Größe des Laubes. Kato empfiehlt den Landleuten, Torbeern und Myrten anzupflanzen, um sie zu Kränzen zu brauchen, weil diese reichlichen Absatz fänden. Nach Horaz

Od.

Digitized by Google

Od. III, 15. wurde in den Gärten der Reichen die Myrte sehr häufig angepflanzt. Palladius räth, vom Februar an die Myrtenpflanzungen zu bestellen. In Oberitalien jenseit des Padus mußte man sie im Anfange des Frühlings gegen die Nachtfröste bedecken. In Italien wuchsen die Myrten gern an dem wärmern und sandigen Meerufer, besonders an dem südlichen des tyrrhenischen Meers, daher Horaz Ep. I, 15. 5 den kalten Gegenden die Myrtenwäldchen um Bajä entgegenstellt, daher auch Ovids (am. I, 15. 37) metuens frigora myrtus. Sallust (bell. Jug. 48) sagt: Myrten und Oleaster lieben dürren und sandigen Boden. Plinius XV, 29. s. 36. meldet, im westlichen Europa sei die Myrte zuerst auf der latinischen Landspitze Circeji am Grabhügel Elpenors gesehen worden, und ihr griechischer Name bezeichne den fremden Ursprung. Sie war also nicht in Italien einheimisch. Voß Uebers. v. Virg. Ged. Anm. ad Ecl. II, 54; VII, 6. 62; Georg. I, 28. 306; II, 112.

Myscelus, ein Sohn des Alcmon, von dem man bei Ovid. Met. XV. in init. folgende Erzählung findet. Er war ein frommer und von den Göttern geliebter Mann, und wohnte in Argos. Herkules hatte ihm zweimal im Traume befohlen, sein Vaterland zu verlassen. Es wurde aber entdeckt, als er den Götterbefehl vollziehen wollte, und deswegen vor Gericht gezogen, wo man das Todesurtheil über sein Verbrechen fällen wollte. Obgleich aber wirklich die meisten schwarzen Steine in die Urne geworfen worden waren, so fand sich doch nachher, als man sie überzählte, daß sie alle in weiße verwandelt waren. Man sprach ihn also dieses Wunders wegen nicht nur frei, sondern erlaubte auch die Auswandrung. Er kam nun in die Gegend, wo Kroton, den Herkules wider seinen Willen getödtet hatte, begraben lag, und er erbauete hier die nachmals so berühmte Stadt Kroton.

Mysia, ein Beiname der Ceres, den sie, nach Einigen, von einem gewissen Mysius erhielt, einem Argiver, der ihr 10 Stadien von Pellene in Achaja einen besondern Tempel erbauet hatte, in welchem in der Folge ein siebentägiges Fest, Mysia genannt, ihr zu Ehren gefeiert wurde. Nach Phurnutus hatte sie den Beinamen von μυσιᾶν, sättigen, weil Ceres die Menschen das vorzügliche Sättigungsmittel, das Getraide, kennen lehrte.

Mysia, ein Beiname der Diana, unter dem sie einen Tempel in Laconien hatte. Paus. Lac. c. 20.

Mysia, ein Fest zur Ehre der Ceres Mysia (s. oben), das in einem Tempel bei Pellene in Achaja sieben Tage lang begangen wurde. Am dritten Tage wurden alle Männer und Hunde aus dem Tempel ausgeschlossen; die Weiber und Hündinnen aber blieben in demselben. Wenn die Weiber nun in der folgenden Nacht die gewöhnlichen Gebräuche verrichtet hatten, so kehrten die Männer den vierten Tag wieder zu ihnen zurück, und brachten die noch übrigen Tage unter gegenseitigen Scherzen zu. Paus. in Achaic. c. ult. Pott. Arch. I. S. 907.

Mysia, 1) ein Flecken zwischen Mycenä und Argos in der peloponnesischen Landschaft Argolis, mit einem Tempel der Ceres Mysia. 2) Eine große Landschaft von Kleinasien, die im weitläuftigsten Verstande die nordwestliche Spitze desselben ausmachte, und so in Westen an das ägäische Meer, in Süden an Jonien und Lydien, in Osten an Bithynien und in Norden an den Propontis stieß. In diesem Verstande wurde also Troas mit darunter begriffen. Strabo macht aber genauere Unterschiede. Den Theil von Mysien, von der Mündung des Aesepus an bis an Bithynien, nennt er selbst Olympena, Ptolemäus Klein-Mysien. Die Landschaft aber, welche gegen Westen Troas und den Berg Ida, in Süden Pergamus und den Fluß Caicus, in Osten Bithynien

Digitized by Google

thynien und in Norden den Propontis zur Gränze hatte, nennt Ptolemäus Großmysien. Im persischen Zeitalter machte Mysien eine eigene Satrapie aus, und wurde auch Phrygien am Hellespont genannt. Die Einwohner bestanden aus mehrern Völkern. An der Küste wohnten Griechen vom äolischen Stamme. Der Boden des Landes übertraf an Fruchtbarkeit fast noch Jonien, obgleich das Klima weniger milde war. Ackerbau war die gewöhnliche und Hauptbeschäftigung der Einwohner, welche wahrscheinlich meistens mit den Lydiern und Karern einerlei Abkunft hatten, indem wenigstens die Religionsgebräuche ihnen gemeinschaftlich waren. Für die Perser war der Besitz dieses Landes vorzüglich deswegen wichtig, weil es der Schlüssel zum Uebergange nach Europa war, und es wurde ihnen immer unentbehrlicher, je größern Werth sie auf ihre europäische Besitzungen in den griechischen Kriegen legten, und jemehr sie von Einfällen der Griechen und Macedonier zu fürchten hatten. Aus Xenophon erhellt auch, daß zu der Satrapie von Mysien auch noch der westlichste Theil des benachbarten Bithyniens geschlagen war, wo sich in dem Orte Daskylium die gewöhnliche Residenz der Satrapen befand. — In Kleinmysien lagen die Stadt Lampsacus, das prächtige und reiche Cyzicus, und andere ansehnliche Städte. In Großmysien gehörte insbesondere Pergamus zu den vorzüglichsten Städten. Heerens Ideen ꝛc. II. S. 190.

Mysius, ein Einwohner von Argos, der die Ceres bei sich aufnahm, und ihr einen Tempel bauete, siehe oben Mysia. Paus. Cor. c. 18; Achaic. c. ult.

Myson, ein Lacedämonier, der vom Plato im Protagoras tom. II. p. 153. ed. Bipont. zu den 7 Weisen gezählt wird. S. Diog. Laert. I. sect. 106. Fabr. Bibl. Gr. T. II. p. 666. ed. Harl.

Mystae
Mystagogos } siehe Eleusinia.

Mysteria, Hr. Meiners (in dessen vermischte philos. Schriften, Bd. III. S. 164. ꝛc.) nimmt das Wort Mysterien in zweierlei Sinn. Erstens, sagt er, waren es gewisse gottesdienstliche Gebräuche und Feierlichkeiten, die von Priestern oder andern vom Volke für heilig geachteten Personen verrichtet und begangen wurden, wozu man aber nur nach vorhergegangener Prüfung und unter der Bedingung einer ewigen Verschwiegenheit Zutritt haben konnte; — oder es waren gewisse auf die Religion eines Volks sich beziehende Lehren, deren Besitzer auch Priester waren, und die durch mündliche Ueberlieferung oder in verborgenen Schriften im Orden erhalten und Andern auch nur nach vorhergegangener strengen Prüfung und unter der Bedingung des heiligsten Stillschweigens bekannt gemacht wurden. In beiderlei Sinn können Mysterien nicht bei rohen und wilden Völkern, sondern nur bei cultivirten gefunden werden. Bei Völkern, welche Menschen-ähnliche oder in Menschengestalt erschienene Götter anbeten, deren Priester nicht zugleich Lehrer des Volks sind, und wo die heiligen Geschichten ihrer Götter nicht öffentlich vorgetragen, besteht die erstere Art von Mysterien gewöhnlich in dramatischen Vorstellungen der Begebenheiten ihrer Götter, welche die Stelle des öffentlichen Unterrichts vertreten sollen, aber auch noch andere Absichten mit sich vereinigen lassen. Bei Völkern, deren Priester zugleich Philosophen sind, und sich Kenntnisse erworben haben, die mit der öffentlichen Volksreligion nicht genau übereinstimmen, und von denen man glaubt, daß sie dem Pöbel entzogen werden müssen, ob sie gleich einzelnen Personen nützlich und nothwendig sein können, finden sich Mysterien der zweiten Art, die denn in der Mittheilung der genannten Kenntnisse bestehen. Die Mysterien der ersten Art

Art fehlen allen Völkern, die keine Menschenähnlichen Götter, sondern z. B. die Gestirne des Himmels anbeten. Dies war der Fall bei den Persern zu Herodots Zeiten; Mysterien entstanden erst unter ihnen, als die Sonne in einen Menschenähnlichen Gott, Mithras, verwandelt wurde. Auch da, wo die Priester die heiligen Götterfabeln dem Volke selbst vortragen, fehlen die Mysterien der ersten Art und die der zweiten bei allen Völkern, wo die Priester keine Philosophen sind, und keine andern Kenntnisse, als die ungereimten Fabeln ihrer Götter besitzen, oder auch, wo die Grundsätze der Religion mit denen der Weltweisheit übereinstimmen.

Mysterien der ersten Art hatten die meisten alten Völker, von denen die obigen Bedingungen gelten. Dahin gehören die Aegypter, nachdem bei ihnen Sonne und Mond, die sie vielleicht ursprünglich als Sonne und Mond verehrten, in den Osiris und die Isis vermenschlicht worden waren; die Phönicier, nach Sanchuniatons Zeugniß bei Euseb. Praep. Evang. X. c. 39. und c. 9. und vorzüglich die Griechen. Die Chaldäer hatten in den frühern Zeiten wahrscheinlich keine Mysterien der genannten Art: die Mysterien der Dea Syria kamen erst in spätern Zeiten auf. Die meisten Mysterien wurden des Nachts gefeiert, wahrscheinlich um den Eindruck und die Täuschung der theatralischen Vorstellungen durch die Erleuchtung der Bühne von Lampen oder Kerzen, während der Zuschauer an einen dunklern, durch Mauern von der übrigen Welt getrennten, Ort sich befand, und ihre Feierlichkeit durch die Stille und Dunkelheit der Nacht zu erhöhen; auch konnte man die zu den Vorstellungen erfoderlichen Maschinen nirgends besser, als in eingeschloßnen Orten, z. B. Tempeln gebrauchen, mit deren Winkeln und Gängen die Zuschauer nicht bekannt waren, wo man Licht und Finsterniß nach Belieben austheilen und die Einzuweihenden so stellen konnte, daß sie das geheime Spiel der Priester nicht durchzuschauen im Stande waren. Doch gab es auch Mysterienähnliche Vorstellungen bei Tage, z. B. das Fest des Mars zu Papremis in Aegypten, welches wir unter dem Art. Mars beschrieben haben. — Das Gesetz der tiefen Verschwiegenheit, das die Vorsteher fast aller Mysterien den Eingeweiheten auflegten, hatte wahrscheinlich den Zweck, alle freie Reden und öffentliche Unterredungen und Raisonnements über dieselben zurückzuhalten, und da die Uebertretung desselben mit den härtesten Strafen geahndet wurde, so konnten die Priester versichert sein, daß das innere Triebwerk und Spiel der Mysterien nie entdeckt werden würde, der Eingeweihete mochte nun denken, was er wollte.

Was diejenigen Mysterien betrifft, in denen geheime religiöse Grundsätze und philosophische Wahrheiten vorgetragen wurden: so scheint es, daß sie unter jedem cultivirten Volke entstehen mußten, das Beobachter der Natur und nachdenkende Männer erzeugte, und waren sie entstanden, so war es eben so nothwendig, daß sie noch mehr, als alle übrige Mysterien, geheim gehalten werden mußten. Die Priester (glaubt Hr. Meiners) eines nach und nach eine ansehnliche Stufe der Kultur erreichenden Volks, mußten durch Nachdenken, wozu sie die meiste Muse hatten, durch ihre Geschäfte als Aerzte und Wahrsager, zur Ueberzeugung von der Falschheit der gemeinen Volksreligion, zu richtigern Vorstellungen über die Gottheit, und zum Studium der Natur geleitet werden; sie stellten Untersuchungen an über den wahren Ursprung ihres Volks und des Menschengeschlechts, ja über die Entstehung des ganzen Weltalls und die Resultate aller dieser Forschungen verschlossen sie entweder in ihre Brust, oder in heilige Bücher, und öffneten dann die Schätze dieser Weisheit nur solchen, die durch gewiße

Digitized by Google

gewisse Prüfungen dazu für würdig befunden worden waren, vorzüglich den Regenten ihres Volks. Sie machten sie nicht allgemein bekannt, weil dadurch die ganze Volksreligion wäre über den Haufen geworfen und Anlaß zu den schrecklichsten Verwirrungen und Unruhen gegeben worden; auch waren sie überzeugt, daß, wenn sie auch allgemein gemacht werden könnten, der Pöbel doch immer zu sehr Pöbel bleiben würde, um sie gehörig begreifen und nutzen zu können. Hieraus erklärt sich die unter so vielen Völkern angenommene Eintheilung der Religion in die der Weisen und des Pöbels, in die esoterische und exoterische.

So — fährt Hr. Meiners fort — läßt sich aus vielen Stellen der Alten und aus der Analogie mit ähnlichen Völkern der sehr wahrscheinliche Schluß machen, daß die ägyptischen Priester gewisse von den Fabeln der Volksreligion verschiedene Kenntnisse besaßen, die nicht allgemein bekannt gemacht werden durften, daß sie dieselben in geheimen Büchern aufbewahrten, und in gewissen Mysterien nur einigen wenigen nach langen Prüfungen mittheilten. Diese Kenntnisse betrafen die alte Geschichte ihres Reichs, Beobachtungen aus der Naturgeschichte ihres Landes und Meinungen über die Bewegung und den Ursprung der himmlischen Körper und über die Natur der Gottheit. Belege hiezu findet man in Herodot und andern griechischen Geschichtschreibern, auch in den Schriften einiger Kirchenväter, besonders des Klemens von Alexandrien. Nach Plutarch de Is. et Os. p. 631. Opp. T. I. Ep. Steph. 8. waren auch die ägyptischen Könige entweder selbst aus dem Priesterorden, oder sie wurden wenigstens gleich bei ihrer Thronbesteigung in die geheime Philosophie desselben eingeweihet. Wenn die dem Sanchuniathon zugeschriebenen Schriften nicht höchstwahrscheinlich erdichtet wären, so würde sich aus ihnen unwiderleglich darthun lassen, daß auch in den Tempeln der Phönicier solche geheime Schriften von kosmogonischem und historischem Inhalt aufbewahrt worden wären; eben das gilt auch in Rücksicht der Chaldäer von den angeblichen Schriften des Berosus. Daß auch bei den Griechen Mysterien waren, worin geheime Kenntnisse mitgetheilt wurden, zeigt Hr. Meiners in seinen Betrachtungen über die eleusinischen Geheimnisse, und wir verweisen daher auf den Art. Eleusinia.

Der Freihr. v. St. Croix geht in seinem Versuche über die alten Mysterien von einigen Bemerkungen über die Lehre der ägyptischen Priester und die älteste Religion der Griechen aus, die wir, da sie vielleicht über die eigentliche, wenigstens ursprüngliche Beschaffenheit der Mysterien einiges Licht verbreiten können, in einem kurzen Auszuge hier mittheilen wollen. Anfangs, sagt er, verehrte man in Aegypten ein unsichtbares, unsterbliches, thätiges und allgegenwärtiges Wesen, den Cneph, dann die Erde, oder die Natur unter dem Namen Isis; nach und nach entstanden immer mehr Götter daselbst. Die Quellen aller dieser Gottheitsgeburten waren allegorische Fabeln, unter denen die Priester ihre Wissenschaften und Lehren zu verbergen suchten. Um das Volk an die Verehrung dieser Götter zu gewöhnen, schufen sie einen geheimnißvollen Gottesdienst, und hüteten sich wohl, die räthselhaften Ceremonien demselben zu erklären. Nur die Eingeweihten erfuhren den geheimen Sinn, der damit verbunden werden mußte. Der Gebrauch der Hieroglyphen ward ein neues wirksames Mittel, die Lehre der Priester in Dunkelheit zu erhalten. Auch nur die Eingeweihten kannten den Sinn der heiligen Reden. Die Gestalt eines Menschen mit einem Sperberkopfe war ihnen der demiurgische Verstand, Osiris, dessen sich Cneph oder Pthe, der höchste Verstand, zur Anordnung der sinnlichen oder materiellen Welt bedient hatte. Eine weibliche

Gestalt

Digitized by Google

Gestalt mit einem Stierkopfe, oder mit Lotusblättern geschmückt und einem Kinde auf dem Schoose, war Isis, die ihren Sohn Horus ernährt, d. h. der Urstoff, das leidende Princip der Erzeugung, mit der Welt, der Frucht der Vereinigung zweier Principe. Man hatte auch noch mehrere Erklärungen davon, aber alle hatten die Fabeln vom Osiris und der Isis zum Gegenstande, und die Einbildungskraft der Priester suchte diesen auch ihre verschiedenen, theils astronomischen und physischen, theils speculativen Systeme über die wichtigsten Gegenstände der Metaphysik anzupassen. Ueberhaupt gab es bei den ägyptischen Priestern keine Einheit der Lehre in ihren Dogmen, so wie auch nicht alle auf gleiche Art in den geheimen Lehren unterrichtet waren. Die, welche durch Geburt und Erziehung am würdigsten oder durch Verstand und Einsicht am fähigsten schienen, waren die einzigen Aufbewahrer der geheimen Lehren. So wie die Priester in mehrere Klassen getheilt und an verschiedene Verrichtungen gewiesen waren; so nahmen sie auch nicht alle an denselben Mysterien Theil, und die Priester des niedrigsten Rangs kannten gewiß nur die Schale davon; nur von ihrem Range bei den Feierlichkeiten, von den Figuren und Instrumenten, welche sie trugen, kannten sie den allegorischen Sinn. Nur Priester von diesem niedrigen Range waren es auch, die bisweilen Aegypten verließen, und wohl die Legenden und Gebräuche, aber nicht den geheimen Sinn ihrer Religion ins Ausland brachten.

Was die älteste Religion der Griechen betrifft, so hatten die alten Pelasger, welche man mit unsern heutigen Wilden in eine Klasse setzen kann, nach Herodot II, 52. weder Namen noch Beinamen für ihre Götter. Er glaubt, daß sie Opfer darbrachten, daß aber das Wesentliche derselben das Gebet gewesen sei, womit sie sie begleiteten. Sie dachten sich also wahrscheinlich ein höchstes Wesen, wie das, dem die Irokesen den Namen Himmel oder Herrn des Himmels geben. Diesem ursprünglichen Theismus folgte der Uranismus oder die Anbetung des materiellen Himmels, und bald wurde auch die Verehrung der Erde hinzugefügt. Die alten Scythen verehrten die Erde und den Himmel. Nach Varro L. L. 4. §. 10. erhielt sich ihre Lehre in dieser Gestalt in der Insel Samothrace. Sie stellten in ihrer Theogonie den Himmel als den ältesten der Götter vor, dem die Erde beigefügt war; aus ihrer Vereinigung entsprangen die Bewohner des Himmels, d. h. sie wurden erst nach jenen anerkannt und verehrt. Der erste dieser neuen Götter war Kronos, dessen Verehrung die Phönicier nach Griechenland brachten. Diese brachten ihm Menschenopfer, worauf die Fabel, daß Kronos seine eigenen Kinder verschlungen habe, anspielt. Dieses abscheulichen Gebrauchs wegen verabscheuete man seine Priester, als grausame Giganten oder Titanen. Nun fährt der Verfasser fort die bekannten Mythen vom Götterkampfe für einen Religionskrieg zwischen den Priestern des Kronos und denen des Jupiter zu erklären. In der Insel Kreta, sagt er, war der Ursprung der Verehrung des Kronos, von wo aus sie sich über Griechenland verbreitete. Lange widerstanden die Priester der Pelasger den Neuerern, endlich aber wurden jene nach einem zehnjährigen Kriege von den Anhängern des Jupiter überwunden und Saturn vom Throne gestürzt. Diese Religionskriege zwischen den Priestern des Kronos und des Jupiter stellt Hesiodus, allegorisch als Kriege zwischen den Göttern selbst vor. Dem Kronos standen die Titanen, dem Jupiter die Cyklopen bei. Beide Partheien waren Söhne des Himmels und der Erde, d. h. ehemals ihre Priester. Die Cyklopen waren die klügsten und durch ihre Tapferkeit die mächtigsten. Sie wollten die Verehrung des Himmels und der Erde mit der Verehrung des Jupiter verbinden; letztern aber wollten die Ti-

Digitized by Google

tanen nicht anerkennen: dies war die Ursache des Streits. Die Cyclopen schmiedeten dem Jupiter Donnerkeile, d. h. sie versahen seine Priester mit den neuen Waffen, welche sie erfunden hatten, und dadurch wurde der Krieg zum Vortheil der letztern entschieden. Nach der ersten Niederlage erlitten sie eine zweite durch die Treulosigkeit des Prometheus, eines Anhängers des alten Systems, der reinen Verehrung des Himmels und der Erde. Er wollte Anfangs beide Partheien vereinigen, da aber die Anhänger des Saturn seine Anschläge verschmäheten, und aus Eifersucht über die Achtung, in welcher er wegen seiner Klugheit stand, ihn herab zu würdigen suchten, so schlug er sich zur entgegengesetzten Parthei. Aber als diese Meister geworden war, und, um ihr Ansehen zu befestigen, die Verehrung des Himmels und der Erde ganz vernichten, ja um alle heimliche Anhänger derselben zu vertilgen, ein neues Geschlecht schaffen, d. h. fremde Einwohner an ihre Stelle setzen wollte: so verrieth er diesen Plan denjenigen, gegen welche er gerichtet war, und unterstützte sie mit seinem Rathe. Ueber diese Verrätherei aufgebracht warfen ihn die Priester des Jupiter in ein Gefängniß, worin er 30 Jahre schmachtete. Nach einer Stelle bei Aeschylus Prom. v. 906 etc. 956 etc. zu urtheilen, hoffte er lange noch, daß seine Parthei sich wieder erheben und die Anhänger des Jupiter stürzen werde.

Nachdem die Verehrung mehrerer Götter eingeführt worden war, stritten die Priester untereinander um den Vorzug. Daher die Mythe von dem Streite des Neptun mit der Juno um den Besitz von Argolis, der zum Nachtheil des erstern ausschlug (Paus. Cor. c. 22), und in Attica die Ermordung des Halirrhotius, eines Sohnes, d. h. Priesters des Neptun, vom Mars, d. h. einem Anhänger dieser scythischen Gottheit. Der Mörder hatte so viel Ansehen, daß das Gericht des nach ihm benannten Areopagus ihn lossprach. Noch mehr verlor Neptun in Athen sein Ansehen, als Cekrops mit einer ägyptischen Kolonie hier ankam, welche den Griechen die Verehrung der Isis oder Neith, die von den Athenern Athene genannt wurde, überbrachte. Sie siegte ganz über Neptun in der Mythe von dem Streite beider über den Besitz von Athen. S. Cerops und Minerva.

Die ersten Funken aller dieser Religionskriege kamen wahrscheinlich aus Dodona, dem ältesten Feuerheerde des Aberglaubens der Griechen. Die Priester dieses berühmten Ortes waren zu roh, um nicht Fanatiker zu sein. Ihre Hauptgottheit waren ursprünglich der Himmel und die Erde, bis zur Ankunft einer ägyptischen Priesterin, die sie vermochte, ihr System zu ändern. Als die Pelasger, müde des Streits wegen der Religion mit den fremden Kolonieen, auf ihre Entscheidung es ankommen liessen, so versicherte sie, daß die neuen Gottesdienste die Götter nicht beleidigen würden, und nun bekamen diese bald über die alten das Uebergewicht. Uranus verlor alle seine Anbeter, Kronos behielt ihrer nur wenige, und die Erde würde kein besseres Schicksal gehabt haben, wenn sie nicht, unter dem Namen der Ceres, Rhea, Vesta, u. s. w. der Gegenstand der griechischen und ägyptischen Mysterien geworden wäre. In diesen wurden denn wahrscheinlich den Eingeweihten die Schicksale ihrer Verehrung in diesen Ländern gelehrt und erklärt, daß man unter Geburten von Göttern immer nur den Anfang ihrer Verehrung und die Aufnahme in die öffentliche Religion verstehen müsse, und daß die Erzählung ihrer meisten Abentheuer, ihrer Streitigkeiten und Kriege, wie sie die ältesten Sagen erzählten, und die Gebräuche bei den ihnen gewidmeten Festen allegorisch darstellten, nichts anders als die Geschichte der Einführung und der verschiedenen Schicksale ihrer Anbetung sei.

Nach dieser Einleitung geht der Verfasser die verschiedenen Mysterien bei den Grie-

Digitized by Google

Griechen durch, die Mysterien der Cabiren auf Samothrace, der Dactylen, Cureten, Corybanten, Telchinen und insbesondere die Eleusinischen, und nachdem er seine Meinung über die geheime Lehre dieser Mysterien dargelegt hat, erklärt er noch die Thesmophorien, und verschiedene andere geheime Feste der Ceres und Proserpina, ferner die Mysterien des Bacchus und endlich die erst in spätern Zeiten entstandenen Mysterien der Venus und des Adonis, des Mithras, der Isis und der Cotytto. Wir verweisen hierüber auf die einzelnen Artikel dieses Reallexicons, zum Theil auch auf den Nachtrag.

Nachdem ein großer Theil Asiens und Afrikas durch die Griechen und besonders durch die Römer erobert worden war, so erlitten die Religionssysteme fast aller bekannten Völker sehr große Veränderungen. Die verschiedensten Nationen der Erde wurden unter einander gemischt, oder geriethen wenigstens in genauere Verbindungen und Verhältnisse mit einander als bisher, und theilten daher auch ihren Aberglauben und ihre Gottesdienste einander mit. Griechische und römische Götter wurden in Asien und Afrika verehrt, und die besiegten ausländischen Völker fanden in allen Theilen Italiens und Griechenlands die ihrigen wieder. Sogar Römer und Griechen dienten selbst als Priester in den Tempeln der verpflanzten Gottheiten. Zwar sträubte sich die Regierung in Rom lange genug gegen die Einführung fremder Gottesdienste, und die chaldäischen Wahrsager, die Anhänger des Jupiter Sabazius, die Priester der Isis und des Serapis wurden durch Senatsdekrete aus Rom verjagt; aber dies half nur auf kurze Zeit, und der Strom des Aberglaubens gewann besonders unter den Kaisern immer mehr an Stärke und Ausbreitung. Die Revolution in den Gottesdiensten überhaupt erstreckte sich auch über die Mysterien. Götter, die vorher keine hatten, erhielten neue, und diejenigen, denen alte Anbegin Geheimnisse geheiligt waren, mußten sich die Umgießung derselben in andere Formen gefallen lassen. Zur Zeit Herodots z. B. wurden in Aegypten nur der Isis, und zwar nur zu Sais, Mysterien gefeiert; aber zu den Zeiten des Apulejus (im 2ten Jahrh. n. Chr. G.) hatte nicht blos die Isis ihre Mysterien in Griechenland, die von den alten ganz verschieden waren, sondern auch Serapis seine Orgien und Osiris seine Geheimnisse in Rom, die von denen der Isis ganz verschieden waren. Eben so erhielt der Mithras der Perser Mysterien, als er nach Griechenland und Italien überging, die alten Perser wußten noch nichts davon. Die Vervielfältigung der Mysterien hatte ihren Grund theils in dem stets wachsenden Aberglauben, theils in dem Geize der Priester, die sich für die Einweihung gut bezahlen ließen. Aber eben die große Anzahl der Mysterien brachte sie endlich auch ganz in Verfall. Auch trug das schändliche Betragen mancher Priester und Vorsteher von Mysterien nicht wenig dazu bei. So sah man die Priester der Cybele, die Galli, überall die Rolle Wahnsinniger spielen, mit schändlichen Lügen umgehen und alle Ehrbarkeit den Gitten aus den Augen setzen. Sie trugen ihre Gottheit, die Gegenstände ihrer Mysterien und ihren Proviant von aller Art beisammen, und Apulejus (Met. 8. p. 163.) läßt daher den in einen Esel verwandelten Lucius, der im Dienst der Galli stand, sehr witzig sagen: er diene ihnen als Tempel und als Speicher. Die Obrigkeit bekümmerte sich um die Unordnungen in den Mysterien so wenig, daß sie es duldete, daß man öffentliche Vorstellungen davon auf den Straßen gab. Hier meiheten Schwärmer mit unanständigen und lärmenden Gebräuchen, die sich nicht von den ausgelassensten Bachanalien unterschieden, das Volk ein, und Warburton glaubt nicht ohne Grund, daß die unzüchtige Vorstellung des Phallus und alle damit beglei-

Digitized by Google

hingeleitete schändliche Fabeln, so wie auch die Gefahr der nächtlichen Versammlungen die wahren Ursachen der gänzlichen Verderbniß der alten Mysterien gewesen sind. Der letztere Umstand zog vorzüglich die Aufmerksamkeit der christlichen Kaiser auf sich. Schon Konstanz und Gratian verboten die nächtlichen Zusammenkünfte, und unter Theodos geschah endlich die allgemeine Verbannung aller Mysterien und die Zerstörung der Tempel.

Wir können nicht unterlassen, zum Beschluß noch die Winke eines durch seine in mancher Rücksicht glücklichen Erklärungshypothesen über Gegenstände ägyptischer Religion sich auszeichnenden Gelehrten, des Hr. Dornedden, welche er bei Gelegenheit einer Rüge gegen die Behauptung des Hr. Vogel, daß die ägyptische Religion ihre Ausbildung vornämlich dem Orpheus zu danken habe, über die alten Mysterien gibt, hier zu bemerken. Sie beziehen sich überhaupt auf seine Hypothese, daß alle ägyptische Gottheiten nichts weiter als Kalenderbestimmungen sind; daß man Anfang und Ende einer Zeitbestimmung in den ägyptischen Tempeln symbolisch durch gewisse Handlungen darzustellen suchte, welche den unter vermenschlichten Göttergestalten gedachten Zeitbestimmungen zukommen konnten. So bedeutete Osiris die Zeitbestimmung von 365 Tagen. Statt nun zu sagen, dieser Zeitcyklus fängt an oder hört auf, sagte man Osiris wird geboren, Osiris stirbt, wird begraben, aber man sagte dies nicht sowohl mit Worten, sondern man stellte vielmehr die Begriffe Gebohren werden und Sterben durch gewisse mimische Handlungen in den Tempeln vor. Herodot sagt: Die Priester in Aegypten stellten Osiris Schicksale im Tempel der Neith zu Sais in der Nacht des Lampenbrennenfestes (S. Neitha und Osiris) vor, und nannten diese Darstellungen Mysterien. Osiris Schicksale heißt im Ausdruck der mnemonisirenden (d. h. hieroglyphischen) Schrift: Leben, Sterben und Wiedergeboren werden, d. h. Anfangen, Enden und Wiederanfangen der unter dem Worte Osiris gedachten Zeitbestimmung. Also solche mimische Darstellungen von Zeitbestimmungen, unter dem Namen von Göttern personificirt, nannten die Aegypter Mysterien. Aller Inhalt der ägyptischen Mysterien war folglich Kalender, und alle zur Feier der Mysterien angesetzten Feste waren Kalenderfeste. Mit den Mysterienfesten der Griechen, fährt der Verfasser fort, verhält es sich nicht anders; ihr Inhalt war Kalender, und ihre Feste waren Kalenderfeste. Bei allen griechischen Göttern waren in irgend einem Theile von Griechenland Mysterien geheiligt, und diese Mysterien kamen darin mit einander überein, daß in ihnen die Geschichte derjenigen Gottheit, in deren Tempel und zu deren Andenken sie gefeiert wurden, gewöhnlich von den Windeln bis zum Grabe gepielt, besonders aber die Leiden und traurigen Schicksale derselben auf die tragischste Art vorgestellt wurden. Clemens von Alex. (Coh. ad gent. p. 46) sagt daher sehr richtig, daß man in den meisten Mysterien nichts als Erwürgungen und Grabstäten von Gottheiten sähe. Vielleicht hatte der Grieche auch erst mnemonisirende Schrift; vielleicht war das Object, das er durch dieselbe darstellte, mit dem Objecte der mnemonisirenden Schrift des Aegypters identisch, also Kalender. Dieses vorausgesetzt, waren also auch die in den griechischen Tempeln enthaltenen Götter darstellende Objecte, und die diesen zum Grunde liegenden Subjecte waren Theile des Kalenders, also alle Theile des Kalenders waren in Griechenland Götter. Warum sind aber diese Götter in den griechischen Tempeln als im Grabe liegend dargestellt? Ein Gott im Grabe liegend stellte das Ablaufen einer Zeitbestimmung vor, und da mit dem Aufhören einer Zeitbestimmung auch zugleich das Wiederanfangen derselben unmittelbar verbunden ist: so sieht man den Grund, warum in allen

Mose-

Digitized by Google

Mysterien im Grabe liegende Götter vorgestellt wurden. Das griechische Wort Mysterien (von μυειν) bedeutete ursprünglich die Heiligkeit von etwas, das man, eben dieser Heiligkeit wegen, kaum auszusprechen wagte, es enthielt den Begriff dessen, was Herodot durch die bekannte Mysterienformel: ἐυρομα κεισθω ausdrückt. Ursprünglich war es mit dem ganzen Mysterienkram auf kein Geheimhalten angesehen. Das ganze Volk kam zusammen, und feierte Mysterien; bereitete sich auf die Feier vor, wie man sich auf Feiertage wohl vorzubereiten pflegt. Als man in spätern Zeiten schreiben konnte, und geschriebenen Kalender hatte, so fiel der Zweck aller Mysterienfeier weg. Aber die einmal getroffene Einrichtung ihrer Feier blieb; das Volk kam, nach wie vor, auf die Zeit, wann die Mysterien einfielen, zusammen, um sie zu begehen. Jetzt wurden Mysterien, im eigentlichen Sinne des Worts, Geheimnisse. Man feierte, weil man zu feiern gewohnt war, ohne zu wissen, warum man feierte. Priester mochten wollen, oder nicht, sie mußten Betrüger werden. Man wurde nun feierlichst eingeweiht, u. s. w., konnte zu den Mysterien nicht anders als durch Einweihungen gelangen. Jeder hielt seine Mysterienweisheit geheim, hielt geheim, was er wußte, weil er nichts wußte. In diesem Zustande waren die griechischen Mysterien zu Herodots Zeiten. Mit den ägyptischen war es eben so. Ihr ägyptischer Name ist verloren gegangen; aber eben deshalb nennt sie Herodot auch Mysterien. S. Dornedden Phamenophis. S. 76 ꝛc.

Man vergleiche übrigens mit diesem Artik. den Art. Eleusinia und andere von den Mysterien der Alten handelnden Artikel.

Mystron, ein kleines griechisches Maaß für flüßige Dinge. Es war zweierlei Art. Das große war der 16te Theil der Kotylä, das kleine der 4te Theil des Cyathi, oder der 24te Theil der Kotylä. Nach Hesychius nannte man es auch βαρβος. Das kleine Mystron enthielt ungefähr 2¾ Drachmen reines Wasser, die Drachme zu 63 Gran Paris. Gew. gerechnet. Pott. Arch. III, 212; Metrol. Taf. v. Graß. S. 80.

Mythidice, eine Tochter des Talaus, Schwester des Adrast und Gemahlin des Neßmachus, mit der er den Hippomedon, einen der sieben Fürsten, die vor Theben gingen, zeugte. Hyg. fab. 70.

Mytilene, eine Tochter der Makaria, oder nach Andern des Pelops, von der die Stadt Mytilene, oder Mitylene, den Namen erhalten haben soll. Steph. Byz. in Μυτιλήνη.

Myto, ein Sohn des Neptun und der Mytilene, der von dieser seiner Mutter die Stadt Mytilene (Mitylene) genannt haben soll. Steph. Byz. in Μυτιλήνη.

Myus, eine Stadt in Jonien, nördlich 36 Stadien von der Mündung des Mäander (Meinder). Sie gehörte zu den 12 jonischen Städten. Wahrscheinlich das heutige Palmos.

N.

Naana, ein Ort im asiatischen Sarmatien, nahe bei der Quelle des Korazflusses, der Kolchis von den nördlichern Gegenden trennt. Mannert Geog. IV. S. 376.

Naarda, bei Ptolem. ein Ort im nördlichen Babylonien, den Ammian XXIV, 2. Nacephracta und Plinius VI, 26. Hipparenum nennt. Er lag an einem Kanal vom Euphrat bis an die medische Mauer und den Tigris. Diesen Kanal nennt Plinius Narraga, und wahrscheinlich hatte der Ort davon den Namen. In der Peuting. Taf. heißt er Naharra, bei Joseph antiq. Jud. XVIII, 12. Nearda. Mannert Geog. V. 2 H. S. 386.

Naarmalcha, der königliche Fluß, ein großer und schiffbarer Kanal zwischen dem Euphrat und Tigris. Er ging,

Digitized by Google

ging, wo dem Euphrat mit starker südöstlicher Richtung in den Tigris. Wahrscheinlich war er schon von den ältesten Königen Babyloniens gegraben worden, wenigstens sagt Herodot. I, 193, daß der größte unter Babyloniens Kanälen ein schiffbarer Fluß sei, unter welchem er wohl nicht leicht einen andern als den Naarmalcha verstehen kann. Plinius VI, 26, will wissen, daß er von einem Statthalter Gobares, den wir aber weiter nicht kennen, angelegt worden sei, und man leitet von ihm die bei Ezech. I, 1. III, 15, 23. vorkommende Benennung Chobar ab, wenn man nicht vielmehr unter diesem Chobar den Naarsares verstehen muß, der nach Abulfeda Chawarnak heißt. Wenn man aber auch keine sichern historischen Gründe für die frühe Anlegung dieses Kanals hat, so würde schon die Natur der Sache einen Beweis dafür abgeben. Der Boden von Babylonien erfoderte Kanäle, wenn er gehörig bebauet werden sollte, und die Bequemlichkeiten, welche ein größerer schiffbarer Kanal gewährte, mußte den Einwohnern frühzeitig einleuchten. Vom Seleucus Nicator wurde er wahrscheinlich erneuert und erweitert, da er seine Residenz Seleucia an demselben angelegt hatte. Auch führte er aus demselben bei dieser Stadt einen Seitenkanal gerade zu in den Tigris, da der Naarmalcha erst noch weiter südöstlich fortging. Daraus erklärt sich die Angabe bei Plinius V, 26, daß der Armalchar sich schon bei Seleucia mit dem Tigris vereinige. Daß wirklich ein solcher Seitenkanal Statt gefunden habe, lehrt die Beschreibung Ammians XXIV, 6, von dem Zuge Julians durch diese Gegenden. An der Stelle des damals zerstörten Seleucia zeigte sich das Bette eines trocknen mit Steinen verschloßnen Kanals, der gerade zum Tigris führte, und von Ammian auch Naarmalcha genannt, vom Zosimus III, 23, aber als ein Nebenarm angegeben wird, durch den sich der Narmalches einst in den Tigris ergoß. Also mag nicht der königliche Fluß selbst, sondern nur der Seitenkanal ausgetrocknet. Julian machte ihn glücklich wieder schiffbar. Der Erzählung der Einwohner nach soll er erst vom Kaiser Trajan und nachher vom Severus ausgegraben worden sein (Ammian, l. c.), um ihre Flotten zum Tigris zu bringen; aber nicht nur die Geschichtschreiber von Trajans Unternehmungen in diesen Gegenden, z. B. Dio Cass. LXVIII, 28, schweigen davon, sondern die Natur der Sache lehrt es schon, daß das mächtige und reiche Seleucia sich in Verbindung mit dem ihm so nahen Tigris werde gesetzt haben. Ausgemacht bleibt es, daß der eigentliche Naarmalcha nicht bei Seleucia endigte, sondern noch weiter nach Südosten fortging, und daß er nicht, wie D'Anville's Charte will, in nordöstlicher Richtung vom Euphrat nach dem Tigris floß. Schon Herodot bemerkt, daß er vom Euphrat aus nach der Wintersonne, d. h. nach Südosten zu seinen Lauf nehme. Jetzt ist keine Spur mehr von ihm vorhanden. Die Stelle, wo er sich von dem Euphrat trennt, ist 4 geogr. Meilen südlich vom heutigen Anbar (dem alten Pirisabora oder Perisabora oder bei Ptolem. Sipphara) beim Flecken Massice zu suchen. Plin. V, 26. Mannert Geogr. V. 2 H. S. 342. etc. 388.

Nabaius, ein Fluß im alten Schottland bei Ptolem., vermuthlich der heutige Durneß-Fluß, etwas östlich von Head Wrath an der nordwestlichen Küste von Schottland. Mannert Geogr. II. 2 H. S. 232.

Nabalia, siehe Navalia.

Nabarzanes, ein persischer General des Darius Codomannus, der nach der Schlacht bei Arbela sich mit dem Bessus gegen ihn verschwor. Als nach der Hinrichtung dieses Fürsten Alexander die Verräther verfolgte, nannte er sich vom Bessus, und floh nach Hyrcanien. Von hier aus bat er Alexandern um Gnade, und erhielt sie durch den Vorschnitt

Digitized by Google

schnittnen Bagdas, den er Alexandern zum Geschenk machte. Allg. Weltg. V. §. 425 ꝛc.

Nabataei, der Name des Hauptvolks im peträischen Arabien. Es war ein sehr großer Völkerstamm, der sich bis in das glückliche Arabien ausgebreitet hatte, und in mehrere Unterabtheilungen getrennt war. Im peträischen Arabien bildeten sie unter einem Könige ein eigenes Reich, dessen Hauptstadt Petra war; doch gehorchten nicht alle Nabatäer dem Könige von Petra. Im glücklichen Arabien kennt Ptolem. die Napathaei, und die Thamidità, Sideni, Darrá, Bannbari, Arsi, kleine Küstenvölker des nämlichen Schriftstellers, gehören unstreitig als Zweige zu dem großen Volke. Denn zur Zeit des Aelius Gallus beherrschte der König von Petra außer dem peträischen Arabien noch das heutige Jambia an der Südgränze jener Völker und viele Strecken im innern Lande; dann erst kam man in das Land seines Anverwandten, des Königs Aretas. Es erhellet hieraus, daß die Nabatäer das Hauptvolk in dem großen Theile von Arabien waren, der jetzt Hegiaz heißt. Die dazu gehörigen Zweige müssen aber nicht immer unter einer gemeinschaftlichen Regierung gelebt haben, denn Ptolemäus nennt die Nabatäi in Arabia Petræa gar nicht, wo sie doch nach allen andern Schriftstellern das Hauptvolk waren, sondern er versetzt sie in das glückliche Arabien, in die Gegend, wo zur Zeit des Aelius Gallus das Reich des Aretas war; zwischen sie und Arabia Petræa stellt er eine Anzahl kleinerer Völker. Nach Alexanders Tode werden uns die Nabatäi durch den unglücklichen Angriff des Antigonus auf ihr Land bekannt. Sie waren damals im Besitze des Asphalts auf dem todten Moere und eines beträchtlichen Handels; aber schwerlich hatten sie schon damals mehrere Städte und ein allgemeines Oberhaupt. Als Tyrus noch blühete, gehörten die Nabatäi mit zu den Völkern, welche den Transport der Waaren südlichen Arabiens und Indiens be ten, und zur Zeit der Ptolemäer, n den Seehandel mehr begünstigten, die fremden Waaren auf eigenen S fen abholen ließen, wurden sie leute auf eigene Rechnung. Ihre S an der Gränze von Judäa versch alles, was Europa aus den südöstl Gegenden Asiens brauchte. Daher sie auch Dionys. Perieg. v. 955 reichen Nabatäi.

Der Name soll von Nabates kommen, und dieses Wort soll Mann bezeichnen, der durch Ehe erzeugt wurde. Aus 1 Mos. 25, und 36, 3 wissen wir, daß Isn ältester Sohn Nabajoth hieß; leicht hatte von ihm das Volk un Name seinen Ursprung. Steph. behauptet, das nämliche Volk habe Dachareni geheißen, und Name bedeute so viel als die M lichen. Ist dies gegründet, so s die Benennung nur auf einen Nebenzweig der Nabatäi anwendb sein, die als Saracenen lebten, nach einigen Nachrichten keine fest unter sich duldeten, um nicht bei schnellen Zügen nach sehr entfe Strichen durch das schwere Gepä hindert zu werden.

Gleich den übrigen Arabern auch die Nabatäer in ältern Zeiten maden, durchstreiften die Gege plünderten, wo sie konnten, wol nicht in Häusern, und benutzte wasserloses unfruchtbares Land nu wenig. Diod. II, 48; XIX, So wie sich ihr Handel vergrößerte derte sich auch ihre Neigung zum hängigen Leben und zum Herumstr Sie fingen an, Städte zu bewo von denen Ptolemäus eine ziemlich zahl in ihrem Lande zu nennen Sie gehorchten ihrem Fürsten meh andere Araber; denn Obadas, d Aelius Gallus unterstützte, und mehr sein Nachfolger Aretas führt deutende und anhaltende Kriege

Digitized by Google

die Fürsten von Palästina. Joseph. antiq. Jud. XIII, 23; XIV, 1; XV, 1. Die Herrschaft der Könige von Petra endigte sich im zweiten Jahrhundert; das Land kam durch den Statthalter von Syrien, Palmo, unter Trajans Regierung zum römischen Reiche. (Dio Cass. LXVIII, 14; Ammian. XIV, 8), und die Nabatäi wurden wieder nomadische Araber. Die neuen Erwerbungen der Römer im peträischen Arabien wurden zu dem benachbarten Palästina gezogen und Palästina tertia genannt. Steph. Byz. v. Petra; Procop. de aedif. V, 8; Notit. Imp. Orient. Hieroclis synecdemos.

In den ältesten Zeiten machte das Land der Nabatäi einen Theil des ausgebreitetern Edoms aus. Die Hauptstadt des Landes war Petra. Mannert Geog. VI, S. 165 ff.

Nabis, ein König von Lacedämon, der um 196 v. Chr. G. sich der Regierung bemächtigte. Ueber die Abstammung und Herkunft desselben findet sich nichts Befriedigendes, so wenig als über die Art, wie er sich des Throns bemächtigt hatte. Alle Nachrichten stimmen aber darin überein, daß er einer der grausamsten Tyrannen war, die je die Menschheit entehrt haben. Selbst ein Phalaris und Dionysius erscheinen gegen ihn als gütige und gerechte Fürsten. — Er war ein Feind alles dessen, was edel, gerecht, tapfer, und menschlich heißt; wer ihm zuwider war, oder auch nur schien, wurde, wenn er die Hand an ihn legen konnte, ermordet, oder wenigstens verbannt, und nachher durch seine besoldeten Meuchelmörder aus Kreta, seiner Rache geopfert. Bei alle dem war er klug genug, seine Grausamkeiten zu verbergen, und das Land sogar dem Anschein nach als ein weiser Fürst zu regieren. Er liebte die Pracht, trug, gleich den asiatischen Despoten, Gewände von Purpur, ließ sich allenthalben von einer Leibwache begleiten, maaßte sich alle Geschäfte an, die sonst den andern höchsten Magistraten in Sparta zukamen, suchte durch Schmeicheleien gegen das Volk und treulose Versprechungen sich Anhänger zu erwerben, und unterhielt beständig eine Menge Kundschafter und Ankläger, die ihm alles, was gesprochen oder auch nur durch Winke und Mienen angedeutet wurde, hinterbrachten. Polybius XIII, c. 4. meldet von ihm, daß er in den ersten drei Jahren seiner Regierung sich ruhig zu Hause gehalten, und seine Gewalt dadurch zu befestigen gesucht habe, daß er fast alle noch vorhandene Spartaner vertrieben und ihre Weiber und Güter Fremdlingen übergeben habe. Diese Zeit scheint er auch zur Befestigung der Stadt Sparta angewandt zu haben, welche nach Paus. VII. c. 8, erst unter ihm zu Stande gekommen ist. Polybius erzählt XIII. c. 5, als ein Beispiel seiner Grausamkeit, daß er eine bemalte und seiner Gemahlin Apeja genau ähnliche Bildsäule gehabt habe. Konnte er nun einem reichen Lacedämonier sein Geld auf keine andere Art ablocken, so führte er ihn in das Gemach, wo die Bildsäule, mit Königlichen Kleidern geschmückt, sich befand und auf den ersten Anblick für die Königin gehalten wurde. Auf seinem Befehl mußte sich der Unglückliche ihr nahen, worauf vermöge geheimer Springfedern die mit scharfen Stacheln versehenen Arme der Bildsäule sich öffneten, den vor ihr befindlichen Gegenstand umfingen, und so lange peinigten, bis er in alle Wünsche des Tyrannen gewilligt hatte. —

Nachdem Nabis seinen Thron in Sparta befestigt hatte, suchte er auch seine Herrschaft zu erweitern. Unter andern überfiel er die Stadt Messene und plünderte sie aus, wurde aber durch die schnelle Ankunft des achäischen Feldherrn Philopömen genöthigt, sie wieder zu verlassen. Im Kriege der Römer und Achäer mit dem macedonischen Könige Philipp stand er Anfangs dem letztern bei, und überkam von ihm die

Stadt

Digitized by Google

Stadt Argos, um sie gegen die Achäer zu vertheidigen, unter der Bedingung, sie dem Könige wieder auszuliefern, wenn dieser nach geschlossnem Frieden noch am Leben sein würde. Nabis willigte gern in diese Bedingung, weil er blos zur Absicht hatte, den Ort auszuplündern, und sich mit den Schätzen der Argiver zu bereichern. Diese sahen aber ihr Schicksal vorher, und weigerten sich, die Lacedämonier in ihre Mauern einzulassen. Letztere wurden indessen von der macedonischen Besatzung zur Nachtzeit in die Stadt aufgenommen, und ehe die Einwohner erwachten, hatten sich die Lacedämonier schon der vortheilhaftesten Posten bemächtigt. Einige von den vornehmsten Argivern flohen, und dies brauchte der Tyrann zum Vorwand, seine Räubereien anzufangen. Er zog ihre Güter ein, befahl den Einwohnern, ihr Geld und ihre Kostbarkeiten herbeizubringen, und ließ diejenigen foltern, welche etwas verheelten. Nun setzte er, unter dem Vorwande, die lycurgische Verfassung wieder einzuführen, zwei Verordnungen mit Gewalt durch, nämlich, daß alle alte Schulden aufgehoben und die Aecker in gleiche Theile unter die Bürger vertheilt werden sollten. Dadurch gelang es ihm, die Reichen gegen die Armen aufzuhetzen und das Feuer innerlicher Unruhen in der Stadt selbst anzuzünden. Indessen fürchtete er doch, daß er Argos gegen die vereinigte Macht der Römer und Achäer nicht würde schützen können, und da er von Macedonien keinen Beistand hoffen konnte, so ließ er sich mit den Römern in Unterhandlungen ein, uneingedenk des mit Philipp geschlossenen Vertrages. Auf Verlangen des römischen Feldherrn, Quinctius Flaminius, entsagte er dem Bündnisse mit den Macedoniern, schickte den Römern Hülfstruppen gegen ihre Feinde, und schloß mit den Achäern einen viermonatlichen Waffenstillestand. Nabis behielt nun Argos, und kehrte, nachdem er eine starke Besatzung unter Commando des Timocrates aus Pellene und seines Schwiegersohns Pythagoras daselbst zurückgelassen hatte, nach Lacedämon zurück. Die Besitznahme von Argos konnten die Achäer indessen nicht verschmerzen, da die Wichtigkeit des Orts denjenigen, in dessen Besitz er war, bald zum Herrn vom ganzen Peloponnes machen mußte. In der That schien auch Nabis den Plan zu haben, durch List und Gewalt sich immer weiter auszubreiten, und das römische Volk nahm daher keinen Anstand mehr, den Krieg gegen ihn zu erklären, und die Führung desselben dem Quinctius Flaminius anzuvertrauen, mit dem sich auch die Achäer vereinigten. Dieser ging nun zuerst vor Argos, um sich desselben mit Hülfe einer innerlichen Empörung zu bemächtigen, die der getroffenen Abrede gemäß mit dem Angriffe von außen zugleich ausbrechen sollte. Aber die Sache mißlang. Die Empörung in der Stadt fing zu früh an; Pythagoras dämpfte sie mit Gewalt wieder, und ließ die Haupträdelsführer hinrichten, so daß die Ruhe völlig wieder hergestellt war, als die römische und achäische Armee anrückte. Da Quinctius also vor Argos nichts ausrichten konnte, marschierte er gerade auf Sparta selbst los. Nabis gerieth hier in nicht geringes Schrecken, um so mehr, da er im Fall einer Belagerung auch von innern Feinden zu fürchten hatte. Um sich wenigstens von dieser Seite etwas sicher zu stellen, nahm er wieder zu unerhörten Grausamkeiten seine Zuflucht. Er ließ eine allgemeine Volksversammlung außerhalb der Stadt anstellen, und nachdem er die Bürger Sparta's mit seinen Soldaten umgeben hatte, suchte er ihnen in einer Rede zu zeigen, wie groß die bevorstehende Gefahr wäre, und wie viel Mühe er sich gegeben hätte, alle Posten und Zugänge von Sparta zu befestigen und mit hinlänglichen Truppen zur Vertheidigung zu versehen. Da er also, fügte er hinzu, so viel für sie gethan habe, so möchten sie auch nicht unwillig werden, wenn er etwas für seine eigene Sicherheit thäte.

Digitized by Google

thäte. Einige unter ihnen hätten durch ihre Aufführung seinen Verdacht sich zugezogen. Diese werde er also jetzt ergreifen und ins Gefängniß legen lassen, bis er sie nach überstandener Gefahr wieder in Freiheit setzen könne. Nun ließ er durch seine Trabanten achtzig der angesehensten und verdientesten Bürger in Verhaft nehmen, und in der Nacht darauf im Gefängnisse ermorden. Kurze Zeit darauf ließ er auch eine große Menge Heloten greifen, sie unmenschlich auf den Straßen geißeln und dann dem Tode übergeben. — Die Angriffe des Quinctius auf Sparta waren indessen auch vergeblich; Nabis that einige glückliche Ausfälle, und nachher versuchte er Unterhandlungen, welche auch, trotz der Einwendungen der Achäer und anderer Bundesgenossen der Römer, von diesen angenommen wurden, da Quinctius einen baldigen Angriff des Antiochus fürchten mußte. Die Bedingungen des Friedens, welche Quinctius vorschlug, waren, daß Nabis die Stadt Argos und ihr Gebiet räumen, alle weggenommnen Kriegsschiffe und seine eigene Flotte bis auf zwei Ruderschiffe ausliefern, die Ueberläufer herausgeben, die Messenier wegen der Plünderung ihres Gebiets schadlos halten, die vertriebenen Spartaner wieder zurückberufen, ihnen ihre Weiber, Kinder und Güter wieder geben, weder in seinem noch in seiner Nachbarn Gebiet neue Schlösser oder Städte bauen, auf der Stelle 100 Talente und 8 Jahre lang jährlich 50 Talente bezahlen und 5 Geisseln stellen sollte, die der römische Feldherr selbst auswählen würde. Nabis fand diese Bedingungen denn doch zu hart, und bewedete das Volk, sie zu verwerfen, und sich aufs hartnäckigste zu vertheidigen. Quinctius machte nun die ernstlichsten Angriffe auf Sparta, wurde aber jedesmal zurückgetrieben. Endlich drang er doch in die Stadt ein, aber durch die Entschlossenheit des Pythagoras, der von Argos dem Nabis zu Hülfe gekommen war, und welcher die Straße, worin die Römer sich befanden, in Brand steckte, wurde er wieder zum Rückzuge genöthigt. Indessen war Nabis durch das Eindringen der Römer so in Schrecken gesetzt worden, daß er um Frieden bat, und diesen unter den angezeigten Bedingungen unterzeichnete. Kaum hatten sich indessen die römischen Armeen zurückgezogen, als der Friede ihn zu gereuen anfing und er auf Mittel dachte, die harten Bedingungen desselben zu umgehen, und sich des Verlornen wieder zu bemächtigen. Zu dem Ende ließ er sich mit dem Antiochus und den Aetoliern in Unterhandlungen ein, und fing an feindselig gegen den achäischen Bund zu verfahren. Besonders schmerzte ihn der Verlust seiner Seestädte. Er bemühete sich daher, Empörungen in denselben zu erregen und die Achäer daraus zu vertreiben. Unter andern belagerte er Gythium, eine vorzüglich wichtige Seestadt, und nöthigte dadurch die Achäer ihre Zuflucht aufs neue zu den Römern zu nehmen. Flaminius verlangte, daß die Achäer mit dem Anfange der Feindseligkeiten so lange warten sollten, bis die römische Flotte angekommen wäre. Aber in der Versammlung zu Sicyon ging der Beschluß durch, den Krieg nicht länger aufzuschieben, und der tapfre Philopömen wurde zum Oberfeldherrn gegen den Nabis ernannt. Philopömen rüstete nun einige Schiffe aus, um den Belagerten Beistand zu leisten, und die feindlichen Angriffe zur See zu erschweren, damit Gythium nicht genöthigt wäre, sich vor der Ankunft der römischen Flotte zu ergeben. So ein grosser Feldherr Philopömen zu Lande war, so wenig Erfahrung hatte er doch im Seekriege. Auf sein gutes Glück vertrauend übernahm er indessen doch das Kommando der Flotte, wurde aber bei dem ersten Gefecht total geschlagen, und wäre beinahe gefangen genommen worden. Nabis, durch dieses Glück stolz gemacht, glaubte, daß Gythium ihm nicht mehr entgehen könnte, veränderte daher die Belagerung in eine Blokade und ließ blos den

Digitized by Google

den 3ten Theil seiner Armee vor dem Platze, indem er mit den übrigen die Päſſe, und besonders den Hafen Pleiä besetzte, durch welche der Stadt Hülfe geschickt werden konnte. Diese Maßregel aber schlug zu seinem Nachtheil aus. Philopömen überfiel die Feinde bei Pleiä, hieb sie fast alle nieder, und bemächtigte sich auch der übrigen von den Lacedämoniern besetzten Päſſe. Um nun dem Nabis eine noch nachdrücklichere Diverſion zu machen, marschirte Philopömen gegen Sparta selbst, in Hoffnung, den Feind zur Aufhebung der Belagerung zu nöthigen. Nabis hatte aber indeſſen die Angriffe auf Sythium so verdoppelt, daß die Stadt überging, als die Achäer im Angeſicht Sparta's erschienen. Er eilte nun ohne Zeitverlust nach Sparta, und kam so schnell daselbst an, daß er die Stadt gegen jeden Angriff decken konnte. Durch eine Kriegslist aber brachte Philopömen den Feinden eine gänzliche Niederlage bei, so daß fast die ganze Armee des Nabis aufgerieben wurde, und die Achäer, nachdem sie einen großen Theil von Laconien verwüstet und ausgeplündert hatten, mit Beute und Ruhm beladen nach Hauſe zurückkehrten. Nabis befand sich jetzt in der größten Verlegenheit, und sandte Boten über Boten zu den Aetolern, seinen Bundesgenoſſen, daß sie ihm Hülfstruppen schicken möchten. Sie verſprachen ihm diese, faßten aber insgeheim den Anschlag, ihn aus den Wege zu räumen und sich der Stadt Sparta zu bemächtigen. Zu dem Ende schickten sie den Alexamenus mit 1000 Mann nach Sparta, welche Nabis für Hülfstruppen hielt, und mit ihrer geringen Anzahl nicht zufrieden war. Alexamenus suchte ihm Muth einzuflößen, verſprach, daß in kurzem mehr Hülfstruppen folgen würden, und schläferte den Nabis so glücklich ein, daß er ihn einst unvermuthet überfallen und niedermachen konnte. Die Aetolier empfingen indeſſen die Strafe ihrer Niederträchtigkeit. Nachdem sie in Sparta eingedrungen waren, um die Stadt in Beſitz zu nehmen, wurden sie von den Spartanern überfallen und nebst ihrem Anführer ermordet. Die Stadt selbst aber vereinigte sich mit dem achäischen Bunde. Allg. Weltg. V. §. 847 ꝛc. VI. §. 82. 89. 90. 98 ꝛc.

Nabius, ein Fluß auf der Nordküste von Spanien, der heutige Ovo, westwärts vom Cabo de Pennas.

Nablium oder Naublium, ein gewiſſes muſikalisches Instrument bei den Griechen, das nach Forkel (Gesch. d. Muſ. I. S. 132) mit dem hebräischen Instrumente Nebel einerlei war. Die Beschaffenheit deſſelben ist nicht zuverläßig bekannt. Nach den Meisten hatte das hebräische Nebel Saiten, nach Einigen Rabbinen aber Pfeifen. Bianchinus de trib. gener. instr. Mus. veter. organ. p. 35. meint, daß es die Hebräer von den Sidoniern erhalten hätten. Nach Einigen hatte es 12, nach Andern mehr, bis 24 Saiten. Josephus ant. Jud. VII. c. 10. giebt 12 Saiten an, und sagt, daß es mit den Fingern gerissen worden wäre. Nach Einigen glich es unserer Laute und soll den Namen Nebel deswegen erhalten haben, weil es alle Instrumente an Schönheit des Klangs übertroffen, und einen Bauch, gleich einem Weinschlauche, und einen Hals gehabt habe. Dieser letztere soll, gleich unserer Lauten, mit 10 gleich entfernten Querſtegen und der Länge nach mit 6 Saitenchören abgetheilt gewesen sein. Pfeiffer (über die Muſik der alten Hebräer, S. 22) hält es für die wahre alte Lyre, und unterstützt seine Meinung mit der, auf einer alten Münze vorkommenden Abbildung davon, so wie damit, daß noch jetzt im Orient ein gewöhnliches Instrument, das nach Niebuhrs Abbildung der alten Lyre völlig gleicht, dieselbe Form habe.

Nabonassar, der erste babylonische König, der uns hier deswegen merkwürdig ist, weil man von ihm in den meisten morgenländischen Staaten eine ziemlich lange dauernde Jahresrechnung anfing, welche unter dem Namen der Nabonaſſarischen Aera bekannt ist.

Digitized by Google

ist. Sie fing an mit dem Regierungsantritt des ersten babylonischen Königs Nabonassar, den 26ten Februar des julianischen Jahres, 747 vor Chr. G. A. U. 7; Olymp. VIII. 2. Das Jahr derselben hielt gerade 365 Tage, blieb also gegen das julianische Sonnenjahr aller 4 Jahre um einen Tag zurück, so daß 1460 julianische Jahre 1461 nabonassarischen gleich sind. Bei den Aegyptern wurde diese Aere mit der persischen Oberherrschaft eingeführt, und dauerte, bis sie nach dem Siege bei Actium durch die julianische Periode verdrängt wurde, bestimmt bis den 29ten August des julianischen Jahres, 25 Jahr v. Chr. G. Bei den Chaldäern dauerte sie bis in die Mitte des 7ten Jahrhunderts nach Chr., wo sie dem mohamedanischen Mondjahre weichen mußte; bei den Syrern bis nahe gegen die Zeit der Geburt Chr., wo sie mit der julianischen Jahrform vertauscht wurde. Die Perser nahmen sie in den frühesten Zeiten an; aber wann? läßt sich nicht genau bestimmen. Sie bekamen sie entweder unmittelbar von den Babyloniern, oder vermittelst der Assyrer und Meder, und behielten sie bis um 312 vor Chr. G., wo man anfing, in die nabonassarischen Jahre einzuschalten, um sie den macedonischen gleich zu machen. Um das Jahr 632 n. Ch. G. wurde die alte nabonassarische Jahrform ohne Einschaltung unter dem Namen der Jezdedsjerdischen (von Jezdedsjerd III, der 632 seine Regierung antrat) eingeführt, welche noch jetzt unter den Gebern fortdauert. Das nabonassarische Jahr hatte 12 Monate, jeden zu 30 Tage, die 5 Tage darüber wurden am Ende jedes Jahres zusammen eingeschaltet.

Um nabonassarische Jahre mit unsern zu vergleichen, können folgende Sätze dienen. Die Julianische Periode (ein von Scaliger erfundener Cyclus von 7980, vom ersten Januar anfangenden Jahren) geht aller 4 Jahre um 1 Tag dem nabonassarischen Jahre voraus, und da dieses den 26ten Februar anfängt, so sind seit dem Anfange des Julianischen Jahres (vom 1sten Januar an) schon 56 Tage verflossen. Der Rückgang der nabonassarischen Jahre beträgt in 227 Jahren gerade 56 Tage, so daß sich die 56 Tage vom 26ten Februar bis 1sten Januar zurück ganz aufzehren, und der Neujahrstag des 228ten nabonassarischen Jahres auf den 31ten December des nächstvorhergehenden julianischen Jahres zurückfällt und so durch Rückgang in 1460 julian. Jahren die Monatstage eines ganzen Jahres durchwandert. Da nun das nabonassarische Jahr mit dem 3967sten Jahre der julian. Periode anfängt, so ist man bis zum Jahre 1688 (= 228 + 1460) der nabonassarische Aere schon um 2 Jahre von dem Anfangsjahre dieser Aere an gerechnet zurückgekommen, und mit jedem neuen Zuwachs von 1460 julian. Jahren geht ein Jahr mehr verloren. Hieraus werden denn folgende Berechnungen verständlich:

1) Nabonassarische Jahre in Jahre der julianischen Periode zu verwandeln:

a) Ist das nabonass. Jahr nicht über 227, so addirt man 3966 (= 3967 dem Anfangsjahre der nabonassarischen P. — 1); die Summe ist das gesuchte Jahr der julianischen P. Die nabonassarischen Jahre haben in dieser Klasse noch kein ganzes Jahr gegen die julianischen verloren.

b) Ist das nabonass. Jahr nicht über 1687 (= 227 + 1460), so addirt man 3965 (= 3967 — 2). In dieser Klasse verliert das nabonass. Jahr über ein Jahr.

c) Ist das nabon. Jahr nicht über 3147 (= 227 + 2. 1460), so addirt man 3964 (= 3967 — 3). In dieser Klasse ist das nabonass. Jahr schon über 2 Jahr zurückgewichen.

d) Es sei in Allgemeinen das nabonass. J. = 227 + n. 1460, so ist das Jahr der julian. P. = 227 + n. 1460 + (3967 — (n + 1)), und das Zurückweichen der nabon.

Jahre

Jahre beträgt allemal n. Der Buchstabe n kann hier jede mögliche Zahl bedeuten.

2) Jahre der julian. P. in nabonassarische zu verwandeln:

Da es einleuchtet, daß in diesem Falle das Jahr der julian. P. größer sein muß als 3967, das julian. Epochenjahr der nabonass. Aere, so finden folgende Fälle statt:

a) Ist das Jahr d. julian. P. kleiner als 4193 (= 3967 + 226) so wird vom gegebnen Jahre 3968 abgezogen; der Rest ist das Gesuchte.

b) Ist es größer als 4193 und kleiner als 5653 (= 4193 + 1460), so wird 3965 abgezogen.

c) Ist es größer als 5653 und kleiner als 7113 (= 5653 + 1460), so wird 3964 abgezogen.

d) Ist es im Allgemeinen größer als 3967 und kleiner als 3967 + 226 + n. 1460, so zieht man ab 3967 — (n + 1).

3) Nabonassarische Jahre v. Chr. G. (d. i. vom Jahre 1 bis und mit 748 der nabonass. Aere, in gemeine Jahre v. Chr. G. zu verwandeln:

a) Ist das gegebne nabgn. J. nicht größer als 227, so zieht man es von 748 ab; der Rest ist das gesuchte Jahr vor Chr.

b) Ist es größer als 227 und kleiner als 749, so subtrahirt man es von 749 (= 748 + 1.)

4) Jahre v. Chr. in nabonass. zu verwandeln:

a) Ist das gegebne Jahr v. Chr. größer als 520 (= 747 — 227), so zieht man es von 748 ab. Der Rest ist das nabonassarische Jahr.

b) Ist es kleiner als 520, so zieht man es von 749 ab.

5) Nabonassarische Jahre nach Chr. G. (d. i. von 749 an) in Jahre nach Chr. G. zu verwandeln:

a) Ist das gegebne Jahr der nabon. Aere größer als 748 und kleiner als 1688 (= 228 + 1460), so zieht man 748 davon ab; der Rest ist das gesuchte Jahr.

b) Ist es größer als 1687 und kleiner als 3148 (= 228 + 2. 1460), so subtrahirt man davon 749 u. s. w.

6) Jahre nach Chr. G. in nabonassarische Jahre zu verwandeln:

a) Ist das gegebne Jahr v. Chr. G. nicht größer als 939 (= dem 1687 Jahre der nabonass. Aere), so addirt man 748; die Summe ist das gesuchte Jahr Nabonassars.

b) Ist es größer als 939 und kleiner als 2399 (= dem 3148 Jahre der nabonass. Aere), so addirt man 749 u. s. w.

7) Den Anfang eines gegebnen nabonassarischen Jahres im julianischen Kalender zu finden:

Man dividire das gegebne Jahr durch 4, ziehe den Quotienten von 57 (= 31 + 26 = der Tagsumme vom 1sten Januar bis 26ten Februar) ab, und wann der Quotient größer ist als 57, so borge man noch ein ganzes Jahr von 365 Tagen, und ziehe den Quotienten von 365 + 57 = 422 ab; ist endlich der Quotient noch größer als 422, so borge man noch ein zweites Jahr von 365 Tagen zu 422, und ziehe den Quotienten von 422 + 365 = 787 ab. Der Rest ist der gesuchte julianische Monatstag vom 1sten Jan. an gerechnet, auf welchen der Anfang des nabonassarischen Jahres fällt.

8) Jeden gegebnen nabonassarischen Monatstag im julianischen Kalender zu finden.

Man suche den Anfang des nabonass. Jahres im julian. Kalender nach No. 7; multiplicirte die vom Anfang des nabonass. Jahres bis und nicht mit zum gegebnen Monate verflossne Zahl der nabonass. Monate mit 30, als der Tagsumme eines jeden Monats, und addire dazu die Zahl des gegebnen Monatstages; nun zähle man im julianischen Kalender vom julian. Monatstag an, auf welchen der Anf. des nabonass. Jahres fällt,

Digitized by Google

fällt, eben so viel Tage zusammen, als die oben gefundene nabonassarische Tagsumme beträgt, und ziehe die ganzen julianischen Monate davon ab. Der Rest ist der julianische Monatstag für den gegebnen julianischen Monattag. Zuweilen fällt der gesuchte julianische Monatstag in das nächstfolgende julian. Jahr, wie folgendes Beispiel zeigt:

Man suche den 6ten des Mon. Epiphi (dem 11ten Mon. im Aeg. Kalender) im nabonassarischen Jahre 2549.

Nach No. 5. kommt dieses Jahr mit dem Jahre Chr. 1800 überein.

Nach No. 7. findet man den Anfang dieses Jahres so.

		787
4) 2549	637	637
		150

Vom 1sten Januar 1800 zählt man im julian. Kalender gerade 150 Tage bis und mit dem 30ten Mai, also fällt der Anfang des Jahres den 30ten Mai.

Der Epiphi ist der 11te Monat, also sind vom Anfange des Jahres bis zum Epiphi 10 Monate verflossen; dieses machen 10.30 = 300 Tage; die 6 Tage vom Epiphi dazu addirt, geben 306 Tage. Nun sind vom 30ten Mai 1800 Jul. Kal. bis zum 31ten December nur 216 Tage, man muß also vom folgenden 1801 Jahre noch die Monate Januar bis zum 31ten März dazu zählen, um 306 Tage zu bekommen; also fällt der 6te des Monats Epiphi vom 2549 nabonass. Jahre den 31sten März des 1801 Jahres julian. Kalend., oder den 12ten April des gregor. Kal. S. Gatterers Abriß der Chronologie.

Nacolea, eine ansehnliche Stadt in Phrygia Epiktetos, bei welcher Procopius vom Kaiser Valens geschlagen wurde. Jetzt Naculia.

Naenia, oder Nenia, die Klagegöttin. Die Römer riefen sie bei den Begräbnissen bejahrter Personen an. Aug. de C. D. VI. c. 9. Ihre Kapelle hatte sie außerhalb der Stadt vor dem viminalischen Thore. Festus lib. XII.

Naenia, oder richtiger Nenia, vom griechischen νηνιατον, ein Leichengesang, welcher bei Begräbnissen zum Lobe der Verstorbenen gesungen wurde. Gewöhnlich wurden solche Lieder von den Weibern, welche sie absangen, selbst verfertigt. Weil sie daher in der Regel schlecht ausfielen, so verstand man auch unter Naenia jedes gemeine schlechte Lied oder Posse; auch Wiegenlieder, womit man die Kinder in Schlaf brachte, hießen naeniae. Arnob. 7; Hor. Od. III, 28. 16; Hor. Ep. I, 1. 63. Siehe Praeficae; Adams röm. Alt. S. 881.

Naevia porta, ein Thor von Rom, welches von einem gewissen Nävius, der bei demselben liegende Gründe hatte, so genannt wurde. Var. L. L. IV, 32.

Naevius (Attus oder Accius), siehe Attus Naevius.

Naevius (Cn.), ein alter römischer Dichter, der um die Zeit des Ennius lebte. Er war aus Kampanien gebürtig und also auch durch griechischen Unterricht gebildet. In der epischen und dramatischen Dichtkunst that er sich zugleich hervor; sein Hauptfach war aber die Komödie, worin er indessen noch bei seinem Leben dem Plautus die Oberstelle lassen mußte. Er kopirte in seinen Stücken die Schriftsteller der alten griechischen Komödie mit Anwendung auf Rom; doch nahm er sich vermuthlich Freiheiten heraus, welche die damaligen Großen nicht vertragen konnten; denn er mußte um A. U. 550. aus Rom weichen, und ging nach Utica, wo er starb. Er schrieb ein historisches Gedicht über den ersten punischen Krieg, Trauerspiele, Lustspiele, Satiren und Sinngedichte, von denen man noch einige einzelne Ueberreste in der von Vossius zu Leiden 1620, 8. herausgegebnen Scriverischen Sammlung der ältern römischen Tragiker findet. Sein Stil ist rauh, aber sehr witzig. Cicero lobt ihn auch wegen dieser letztern Eigenschaft, und führt

Digitized by Google

führt im 2ten Buche de oratore verschiedene kleine Züge aus seinen Komödien an, die er sehr drollicht findet. Wahrscheinlich erhielten sich diese seine launichten Einfälle durch eine Art von Tradition bis auf Horazens Zeiten; daher dieser im 1ten Br. seines 2ten Buchs von ihm sagen konnte, daß Jedermann ihn auswendig wisse, ungeachtet seine Werke verschwunden seien. Nach Gellius N. A. 1. XXIV. verfertigte er sich selbst folgende Grabschrift, die, wenn sie wirklich von ihm herrührt, sehr prahlerisch klingt:

Mortales immortales flere si foret fas,
Flerent divae Camoenae Naevium poetam.
Itaque postquam est Orcino traditus thesauro
Oblitei sunt Romae loquier latina lingua.

Esch. Handb. d. class. Literat. S. 238; Wielands Uebers. v. Hor. Br. II. S. 84; Characteristik d. vornehmst. Dicht. aller Nat. I, 1. 7.

Nagara, eine Stadt im nördlichen Theile von Indien diesseits des Ganges, der Ptolem. den Beinamen Dionysopolis giebt; daher sie wahrscheinlich mit dem Nysa der ältern einerlei ist. S. Nyssa. Sie ist die heutige Stadt Nagar oder Naggar, am westlichen Ufer des Cow oder Nilab Flusses. Mannert Geogr. V. H. 1. S. 142.

Nagnata, siehe Magnata.

Nagnatae, siehe Magnatae unter Magnata.

Naim, oder Naim, eine kleine Stadt am Fuße des Thabor in Westpalästina südlich von Nazareth, welche in der Geschichte Jesu vorkommt. Vielleicht das heutige Nais in der Ebene Esdrelon.

Najades, Nymphen, welche den Quellen, Bächen und Flüssen vorgesetzt waren. Sie hatten den Namen von νάω, ich fließe, und hießen auch Naides. Sie waren es, welche den schönen Hylas, den Liebling des Herkules

umarmten, als er Wasser schöpfen wollte, und ihn zu sich herab in den Brunnen zogen. Mor. Götterl. S. 315.

Naias, eine Najade, siehe den vorigen Art.

Naïdes, einerlei mit Najades.

Naïs, einerlei mit Naias.

Naissus, eine berühmte Stadt in Obermoßen, die Vaterstadt Konstantins des Großen und zu Ammians Zeiten sehr ansehnlich. Steph. Byz. setzt sie nach Thracien, weil sie von Thraciern bewohnt war; Jornandes giebt sie als die erste Stadt Illyriens an. Attila erweiterte bis hieher die Gränze von Pannonien. Wahrscheinlich das heutige Nissa in Servien.

Namadus, ein Fluß bei Ptolem. an der Westküste Indiens, welchen der Periplus weniger richtig Lamnäus nennt. Er ist der heutige Narbudda oder Narbada, der beträchtlichste unter allen Flüssen der Westküste Indiens, indem Ptolem. die Stadt Barygaza an demselben, 7 Meilen von seiner Mündung, ansetzt, welche keine andere als das heutige Baront sch am Narbudda Fluß ist. Aber der fernere Lauf, den er dem Namadus giebt, bezeichnet einen ganz andern Fluß. Erstlich führt er ihn ganz von Norden gegen Süden, da doch der Narbudda meist von Osten gegen Westen fließt; ferner läßt er ihn mit dem Mophis Fluß, dem heutigen Mahi oder Mythie zusammenfließen; er setzt die Stadt Ozene dem Flusse östlich, da sie doch weit gegen Norden von demselben entfernt ist, und den Kaufleuten ihrer Lage nach sehr wohl bekannt war; endlich leitet er die Quellen des Flusses aus den nördlichen Theilen des Gebirges Vindius von dem Volke der Kaspiräi und Chatiäi her, deren Wohnplätze ihm doch sonst sehr gut bekannt sind. Hieraus zeigt Hr. Mannert, daß der Lauf des Namadus im innern Lande den ungleich westlichern Fluß Mandar bezeichnet. Ptolem. hatte von diesem Flusse im innern Lande gehört; die wahre Mündung desselben

Digitized by Google

aber in dem Busen von Cusch kannte er nicht, weil dieser nicht besucht wurde, er gab ihm also die einzige Mündung des Namadus und Mophis, welche er an der Küste kannte, zur Mündung, und hielt ihn mit dem Namadus für einerlei. Der wirkliche Narbudda im innern Lande heißt bei Ptolemäus Nanaguna, dem er aber eine unrichtige Mündung giebt. Längs der Küste bedeutet also der Namadus den Narbudda, weiter nördlich kommt er mit dem Mysis zusammen, und in den nördlichen Theilen des Landes ist er der Paddar. Mannert Geogr. V. H. 1. S. 168. 176.

Namare, ein Ort in Noricum, auf Peut. Taf. 7 Milliarien östlich von Arrupe (Bachlarn); unstreitig das heutige Melk.

Namnetae, 1) ein kleines Volk in Gallia Lugdunensis, das Ptolemäus sorgfältig von den Nanneta des Cäsar und Plinius unterscheidet, und in die heutige Landschaft Perche und die angränzenden Theile der Normandie setzt. 2) Siehe Nannetes.

Nanaguna, ein Fluß im nördlichen Theile Indiens diesseit des Ganges, der bei Ptolemäus während seines Laufs im innern Lande die heutige Narbudda bezeichnet (vergleiche den Art. Namadus). Gegen die Küste zu läßt er ihn in drei Arme getheilt, welche die Namen Goaris, Benda und Nanaguna führen, ins Meer fallen, da die Narbudda eigentlich viel weiter nördlich sich mit dem Meere vereinigt. Die drei genannten Flüsse, welche Ptolem. als Mündungen der Nanaguna angiebt, sind abgesonderte Küstenflüsse. Der Goaris ist die Mündung des Tapti bei Surat; der Benda ein Küstenfluß bei Daman und die Nanaguna der Dewgur nördlich von Goa, der beträchtlichste unter den Küstenflüssen. Diese Küstenflüsse haben alle nur einen kurzen Lauf, und also ist wegen ihrer Entfernung von einander an keine Verbindung zwischen ihnen zu denken. Man muß daher annehmen, daß Ptolemäus die in einiger Entfernung gegenüber liegenden Flüsse des innern Landes an die Westküste leitete, und sie mit ihnen für einerlei hielt. Eigentlich hätte ihn der Lauf des Gebirges Gates, das ihm im Grunde nicht unbekannt bleiben konnte, belehren sollen, daß eine solche Verbindung nicht möglich wäre; aber um in seiner einmal gefaßten Vorstellungsart nicht gestört zu werden, setzt er dieses Gebirge gar nicht an. Auch wußte er vielleicht nicht, daß der Lauf jener innern Flüsse, die er mit den genannten westlichen Küstenflüssen in Verbindung setzt, gegen Morgen zur Ostküste hingeht, und überhaupt konnte er sie bei seiner Zeichnung gar nicht nach der Ostküste führen. Diesem nach ist denn der Goaris der heutige Godavery, der Benda ist der heutige Behma oder Bihma, ein Nebenfluß des Krisna, und der Nanaguna entweder der Krisna selbst, oder ein südlicher Zweig desselben. Da es nun dem Ptolem. in seiner Zeichnung an Platz fehlte, um jeden der drei Flüsse einzeln im innern Lande fortzuführen, so vereinigt er sie ungefähr 25 Meilen von der Küste zu einem einzigen Strom, und führt diesen in eine sehr weite Ferne. So lange er im Lande Ariaka bleibt, behält er den Namen Benda, weiterhin aber heißt er Nanaguna; und ist dann der Narbudda. Mannert Geogr. V. H. 1. S. 189 ꝛc.

Nande, ein Ort in Media Atropatene bei dem Volke der Matiani, nordwestlich vom Urmi-See, in der Nähe von Selmas oder Kotur. Mannert Geogr. V. H. 2. S. 154.

Nanigeris, eine Insel an der Nordküste von Taprobane (Ceylon), die heutige Insel Manar. Mannert Geogr. V. H. 1. S. 184.

Nannetes, nach Cäsar und Plinius; nach Strabo Namnitae, nach Ptolem. Samnites, ein Volk in Gallia Lugdunensis, das man aber von den vorigen Namnetae unterscheiden muß. Es wohnte

Digitized by Google

wohnte von der heutigen Dörfer Nantes an in den von der Loire nördlich liegenden Strichen. Im innern Lande giebt ihnen Ptolem. keine Städte, an der Küste aber den Hafen Brivates, aus dem D'Anville unrichtig das heutige Brest macht, und Portunamnetum, das heutige Nantes. Mannert Geogr. II. H. 1. S. 130.

Nanno, eine schöne Flötenspielerin, in welche sich der Dichter Mimnermus noch im Alter verliebte, und mehrere Gesänge auf sie dichtete. Forkels Gesch. d. Mus. I. S. 297.

Nantuates, ein Volk in Rhätien, welches nördlich über den Lipontiern, in der Nähe der Rheinquellen wohnte, und die südlichen Theile des Kantons Uri und die östliche Spitze des Walliserlandes einnahm. Ptolem. nennt statt der Nantuater die Suanitä. Mannert Geogr. II. H. 1. S. 199. III. S. 668.

Nanus, nach Tzetz. ad Lycophr. v. 1244. der eigentliche Name des Ulysses; nach Andern soll er ihm von den Tyrrheniern, zu denen er sich in seinem Alter begeben, beigelegt worden sein.

Naos, siehe Templum und Aedes.

Napaeae, eine gewisse Klasse von Nymphen, welche in Lusthainen (νάπαι, daher der Name) wohnten, und sie beschützten. Philargyr. ad Virg. Georg. IV. v. 535. Nach Serv. ad. h. l. waren sie mit den Dryaden einerlei, verschiedener andern Meinungen zu geschweigen.

Naparis, ein Fluß in Scythien bei Herodot, der in die Donau fällt. Nach Mannert IV, 73. ist es der jetzige Ardschisch mit der Dambrowitza vereinigt.

Napata, ein Ort in Aethiopien, im Lande der Blemyer.

Napathaei, siehe Nabataei.

Napejus, bei Ptolem. ein Flecken in Arabien an der Küste des arabischen Meerbusens, etwa 6 Meilen südlich von der heutigen Stadt Lohaia. Genauer läßt sich dieser Flecken nicht bestimmen. Mannert Geogr. VI. H. 1. S. 61.

Naphilos, ein Fluß in Arcadien, der von Süden her in den Alpheus (Rofeo) floß; südlich unter dem heutigen Garitena.

Naphtha, oder Asphaltum, ein noch unter diesem Namen bekanntes Bergharz, das die Alten vorzüglich in Babylonien fanden, und von dessen Eigenschaften sie mit Verwunderung sprechen. Am häufigsten fand es sich in der Gegend der Stadt Mennis (dem heutigen Dus Churmalu), 4 Tagereisen südlich von Arbela; überhaupt aber in dem ganzen Strich südlich von Korkuk an, bis an den nördlichen Abhang des Hamerin-Gebirges. Auch die dem Tigris zunächst gelegenen meist ganz öden Striche lieferten eine Menge dieses Harzes, und die Babylonier erhielten von hieraus und in noch größerer Menge von Hit, am Euphrat, die gröbern Sorten zur Befestigung ihrer Gebäude. Die Alten kannten sowohl die schwarze gröbere Sorte, welche jetzt der gemeine Mann statt des Oels in seinen Lampen gebraucht, der Vornehmere, um aus Lumpen, die damit getränkt sind, sich Fackeln zu bereiten; als auch die feinere weiße Sorte, der man medicinische Kräfte zuschreibt, und sie wußten von ihnen und ihrem Gebrauch noch mehr zu sagen, als unsere Zeitgenossen. Außerdem, daß man das trockne Naphtha zur Verbindung der Ziegel bei Gebäuden brauchte, machte man auch davon wasserhaltende Gefäße, sogar Fahrzeuge, die aus Rohr geflochten und damit überzogen waren. Von dem weißen, welches allein Naphtha genannt wurde, behaupteten sie, daß es gegen das Feuer so empfänglich sei, daß es schon in der Nähe einer Flamme sich in langen Strecken plötzlich entzünde, und nicht mit Wasser, sondern blos mit Erde, Alaun und Essig zu löschen sei. Nach Eratosthenes bei Strab. XVI. p. 1078. wurde das weiße Naphtha vorzüglich in Susiana gefun-

Digitized by Google

den, und Posidonius bei ebendemselben erklärt es für flüssigen Schwefel oder Schwefeleſſenz. Noch geben uns über den Asphalt überhaupt Plinius im 2ten Buche, über einige auffallende Wirkungen desſelben, Plutarch im Leben Alexanders und Dio Cassius im Leben Trajans viele intereſſante Nachrichten. Mannert Geogr. V. H. 2. S. 453 ꝛc.

Naphthali, einer von den Kantons, in welche Palästina unter den Israeliten getheilt wurde. Er wurde gegen Westen vom Stamme Ascher, gegen Osten vom Jordan begränzt, und hatte also eine geringe Breite. Die Südgränze war der Stamm Sebulon. Um dieſe aber genauer zu beſtimmen, muß man wiſſen, daß die Stadt Kennereth, welche noch zu Naphthali gehörte, an dem bekannten See Gennezareth lag; also lief die Gränze ſüdlich von dieſer Stadt, aber nur eine kleine Strecke, gegen Westen fort, weil auch Sebulon noch neben ihr Platz finden mußte, da ein Theil von Ascher gerade nördlich auf Sebulon ruhete. Die Nordgränze wird nicht beſtimmt, weil ſie an Feindes Land gränzt; doch konnte ſie nicht über den See Samochonitis hinauf reichen, weil der Jordan erſt von hieraus ſeinen Namen als Fluß erhielt, und weil bei der Theilung die Stadt Dan noch nicht den Juden gehörte, ſondern erſt in der Folge von den Danitern erobert wurde. Mannert Geogr. VI. S. 229.

Napuca (Ptol.), Napoca (Tab. Peut.), ein Ort in Dacien. Nach der Angabe Ulpians und einer Steinſchrift, welche in Sponii miscell. antiq. p. 168. angeführt wird, ſoll er eine von Trajan errichtete Kolonie geweſen ſein. Spon und Reineſius halten Clauſenburg für das alte Napuca; D'Anville aber den Flecken Doboca, der in der Dobocer Geſpannſchaft ſich befindet. Mannert iſt dagegen geneigt, die wahre Lage des Orts bei der Mündung des Nyiaradtöfluſſes in den Maroſch, beim Dorfe Nyiaradtö, auf dem halben Wege zwiſchen Radnot und Maros Vaſarhely zu ſuchen. Mannert Geogr. IV. S. 204.

Nar, ein anſehnlicher Fluß in der italiäniſchen Landſchaft Umbrien, der heutige Pera, bei welchem man in einem Thale noch die Ruinen einer vom Kaiſer Auguſt erbaueten Brücke findet. Seines ſchwefelartigen Waſſers erwähnt Virgil, Aen. VII. v. 516. Er vereinigt ſich mit der Tiber.

Naraeae, ein Volk in Indien neben den Marohä bis an den Berg Capitalia. Es wohnte alſo in der Nachbarſchaft der Provinz Mahrat, in den Gegenden von Bombay. Mannert Geogr. V. H. 1. S. 119.

Narbo, oder Narbo Martius, das heutige Narbonne, eine der anſehnlichſten und älteſten Städte im tranſalpiniſchen Gallien und in der Folge die Hauptſtadt der eigentlichen Provinzia Romana oder des von ihr genannten narbonenſiſchen Galliens. Sie war ſchon in ſehr frühen Zeiten, lange vorher, als ſich die Römer in dieſen Gegenden feſtſetzten, ein vorzüglicher Handelsplatz, ſo daß ſchon Scipio Africanus von ihren Einwohnern glaubte, daß ſie ihm nähere Nachrichten von Britannien, das ſie durch den Handel dahin kannten, würden geben können. Um A. U. 534. ehe noch die Römer in der umliegenden Gegend feſtſaßen, bewog ſie die vortheilhafte Lage, beſonders der ſchöne Hafen der Stadt, eine Kolonie hieher zu ſchicken. Den Anſchein nach nahmen die alten Einwohner die ankommenden Römer gutwillig auf, und vermiſchten ſich mit ihnen. Sie bekam nun dem Beinamen Martius, wahrſcheinlich von dem Namen der Legion, die hierher verlegt wurde, ſo wie ſie in der Folge auch decumanorum colonia hieß, weil Cäſar die Reſte ſeiner Lieblingslegion hierher ſchickte, damit ſie ſich wieder ergänzen könnte. In ſpätern Zeiten, d. h. erſt nach Cäſar, ward ſie die Hauptſtadt der ganzen Provinz;

Digitized by Google

zinz; denn obgleich Massilia noch größer und wichtiger war als Narbo, so wurde es doch von den Römern als eine freie, unabhängige Stadt betrachtet, und nicht mit zur Provinz gerechnet. Der Hafen der Stadt wurde durch den See Rubresus, der auch der narbonitische See genannt wurde (jetzt l'etang de Sigean) gebildet, indem dieser durch einen engen Kanal mit dem Meere in Verbindung stand. Von der Wichtigkeit des Handels dieser Stadt zeugen die Ueberreste des großen Kanals, durch den die Römer das Wasser des Atax (der Aude), an welchem die Stadt lag, in den Rubresus-See leiteten. Jetzt heißt dieser Kanal Robin, und geht mitten durch die Stadt; ist aber so wenig im Stande, daß nicht einmal beladene Barken durch denselben und den See nach der Stadt kommen können. Die Verwüstungsperiode der Völkerwanderung war die Ursache, daß der Hafen so vernachläßigt worden ist. Mannert Geogr. II. H. 1. S. 58.

Narbonensis sc. Gallia, die älteste römische Provinz im transalpinischen Gallien. In den ältern Zeiten gaben ihr die Römer den Namen Gallia braccata, von den großen Beinkleidern, deren sich die Einwohner vor ihrer Bekanntschaft mit den Römern bedienten und welche man braccae nannte. Nachher hieß sie als römische Provinz Provincia romana und endlich von der Hauptstadt Narbo, nach den Zeiten des Agrippa, Narbonensis. Sie erstreckte sich längs dem Meere von den Pyrenäen bis an die Alpen, nach Aussage der Alten, in Form eines Parallelogramms, dessen Westseite die Pyrenäen, die Nordseite der Cemmenus (die Sevennen) und einige Seitenarme der Alpen, die Ostseite die Alpen selbst und die Südseite das mittelländische Meer ausmachten, Strab. IV. p. 269. In der Natur würden diese Gränzen mehr das Segment eines Bogens bilden; denn die Sevennen steigen aus den Pyrenäen gerade nördlich auf, und wenden sich erst über Languedok nach Osten. Die Alten aber ließen die Pyrenäen gerade nach Norden gehen, und so konnte denn der Cemmenus in gerader Linie nach Osten fortgehen, so daß die Gestalt der Rhomboïde ziemlich herauskommt, indem nur die Südseite ihre gekrümmte Richtung behielt. Vor den Zeiten der Römer wohnten auf der Westseite des Rhodanus die Volker und Beryker, auf der Ostseite desselben die Allobroger, Kavarer, Vocontier und Salyer. Die erste Ursache, daß die Römer in diesem Theile Galliens festen Fuß zu fassen suchten, scheinen ihre Kriege in Spanien gewesen zu sein, indem es beschwerlich war, ihre Heere durch Flotten dahin zu transportiren. Nachdem sie aber die Seeküste in Besitz hatten, konnten sie eine Heerstraße von Italien bis nach Spanien ziehen. Da sie dadurch mit den anwohnenden rohen Völkern oft in Kriege verwickelt wurden, so gab dies Gelegenheit, sich nach und nach zu Herrn der ganzen Gegend zu machen. Außer den Gränzgebirgen dieser Provinz war besonders die Ostseite mit Bergen — eine Fortsetzung der Alpen — angefüllt. Nach der See hin reichten sie bis etwas oberhalb Massilia, und hier nehmen auch die Alpen, nach der Meinung der Alten, ihren Ursprung, z. B. Polyb. II, 14. Der Boden des Landes war fruchtbar, und lieferte alle Produkte Italiens. An der Küste war die Fischerei, auch schon die der Korallen beträchtlich. Plin. XXXII, 2. Schon zu den Zeiten der ersten Kaiser waren die Einwohner in Ansehung der Sitten und Sprachen von den Italiänern kaum zu unterscheiden. Plin. III, 4.

Ehe wir diesen Art. schließen, müssen wir noch einige genauere Bestimmungen der Ostgränze dieser Provinz hinzufügen. Nach Ptolem. reichte sie im innern Lande bis zum Mons Seleucus (Mont Saleon, westlich von Embrün), ungefähr bis unter den 24 Grad der Länge. Strabo aber rechnet noch das kleine Reich

Digitized by Google

Reich des Cottius in den Alpen mit zur Provinz, und läßt Italien beim Abhange der Alpen, etwas westlich von Susa anfangen. Eben so rechnen auch das Anton. und Hieros. Itinerarium. Die Ursachen, warum Ptolem. von ihnen abweicht, sind 1) weil er die vom Meere gegen Norden sich erstreckende Hauptkette der Alpen nicht von Italien trennen will; 2) weil an der Küste die Mündung des Flusses Varus allgemein als Gränze angenommen war, und er in seiner, freilich unrichtigen, Zeichnung die Gränzen des Mittellandes mit der Mündung des Varus so gut als möglich unter einerlei Meridian bringen wollte, und 3) weil zu seiner Zeit dies wirklich die politisch angenommnen Gränzen waren; denn erst später wurden die Alpes Cottiä und Grajä mit zur Provinz gezogen.

Die Hauptstraßen nach dem narbonensischen Gallien sind folgende: Die zur Zeit der Republik von den Römern am meisten bereiste Straße ging durch die Apenninen und Alpen an der Küste weg über Genua, Monaca, Nicäa, Antipolis, Forum Julii, Forum Vocontii und Aquä Sextiä, wo sie sich gegen alle Theile der Provinz trennte. Von Augustus Zeiten an ging die Hauptstraße durch die kottischen Alpen, weil man sie befahren und mit Armeen passiren konnte. Im heutigen Briançon fing sie an sich zu theilen. Der nördlichere Weg ging von Briançon gerade westlich mitten durch die Vocontier nach Valence und von da nach Vienne und Lyon. Ein südlicherer lief von Briançon nach Orange, Avignon und Arles und der dritte von Briançon nach Embrün (Ebrodunum), wo das Land der Vocontier anfing, über Sisteron (Segustero), Apt (Apta Julia), wo das Land der Vocontier aufhörte, Cavaillon (Cabellio), theils nach Teraşon und Nimes, theils nach Arles (Arelate). Noch ging ein kürzerer, aber viel beschwerlicherer Weg über die graischen Alpen von Italien nach Lyon. Er fing bei der Stadt Aouste (Augusta praetoria) an, und scheint daher nicht über den Berg Cenis, sondern über den kleinen St. Bernhard gerade durch Savoien gegangen zu sein.

Im dritten Jahrhundert wurde das narbonensische Gallien in 5 Theile, Narbonensis prima, secunda, Alpes maritimae, grajae et penninae und Provincia viennensis zerschnitten) wovon die einzelnen Artikel nachzusehen sind. Mannert Geogr. II. H. 1. S. 52.

Narbonensis prima, ein Theil des narbonensischen Gallien, der alles, was von der Rhone bis an die Pyrenäen zur römischen Provinz gehörte, also das heutige Languedoc und Roussillon, in sich faßte. Die Hauptstadt war Narbo.

Narbonensis secunda, ein Theil des narbonensischen Galliens, der die Provence, ein östliches Stück in den Alpen, und die Städte längs der Rhone, Marseille ausgenommen, in sich begriff. Hauptstadt Aquä Sextiä (Aix).

Narbonites lacus, s. Rubresus.

Narcaea, ein Beiname der Minerva vom Narcäus, der ihr einen Tempel bauete. Paus. Eliac. prior. c. 16.

Narcaeus, ein Sohn des Bacchus und der Physcon, erwarb sich in den Kriegen mit seinen Nachbarn viele Reichthümer, und bauete davon der Minerva einen Tempel; auch führte er den Dienst des Bacchus zuerst ein. Paus. Eliac. prior. c. 16.

Narcissi fons, eine Quelle in Böotien bei Thespis.

Narcissus, ein Sohn des Cephissus und der Liriope (Ovid. Met. III. v. 342) oder der Liriessa, einer Nymphe. Eustath. ad Hom. Il. β. v. 498. Als seine Mutter bei seiner Geburt den Tiresias fragte, ob er alt werden würde, so antwortete dieser, er würde es werden, wenn er sich selbst nicht kennen lernte. Ovid. l. c. Man bemühete sich nun zu verhindern, daß er sich selbst nicht erblicken möchte;

Digitized by Google

möchte; aber das Schicksal hatte es anders über ihn beschlossen. Er war von ausserordentlicher Schönheit und daher der Liebling aller Nymphen. Unter diesen verliebte sich die Echo heftig in ihn, und da sie keine Gegenliebe fand, härmte sie sich so ab, daß nur die Stimme von ihr übrig blieb. Die gerechten Götter bestraften nun seinen Kaltsinn gegen die Reize des schönen Mädchens. Er sah sich einst selbst zum erstenmale in dem klaren Gewässer eines Baches, aus welchem er trinken wollte, und dieser Anblick seiner Schönheit machte, daß er sich in seine eigene Gestalt verliebte, und da die Befriedigung seiner Leidenschaft unmöglich war, eben so wie die unglückliche Echo dahin welkte, bis die Götter endlich aus Mitleiden ihn in eine Blume verwandelten, die noch jetzt seinen Namen trägt. Auch nachdem sein Schatten schon in den Orcus gestiegen war, hing er noch mit so viel Sehnsucht an der geliebten Gestalt, daß er sein Bild selbst in den Wellen des Styx aufsuchte. Ovid. l. c. — Anders wird diese Geschichte bei Conon. Narrat. 24. erzählt. Nach diesem liebte ihn ein Jüngling Aminias, und brachte sich selbst um, da Narcissus ihm nur Verachtung bewies. Die Rache der Götter habe diesen nun verfolgt, ihm sein eigenes Bild im Wasser gezeigt, und ihn mit einer nie zu befriedigenden Leidenschaft gegen dasselbe erfüllt. Er habe sich darauf erstochen, und aus seinem Blute sei die bekannte Blume hervorgewachsen. Nach Paus. Boeot. c. 31. hatte er eine Zwillingsschwester, die ihm vollkommen ähnlich war, sich eben so kleidete, wie er, und ihn auf der Jagd begleitete. Er liebte sie mit der größten Zärtlichkeit, verlor sie aber durch den Tod. Nun ging er oft zu einer Quelle, die ihm sein eigenes Bild zeigte. Er glaubte dadurch Beruhigung seiner Leiden zu finden, indem er sich einbildete, daß er das Bild der geliebten Schwester sähe; aber er fühlte dadurch ihren Verlust nur desto stärker, und starb entweder aus Gram oder stürzte sich in das Wasser, in die Arme des geliebten Bildes. Cfr. Eustath. l. c.; Nat. Com. IX. c. 16.

Narcissus, der berühmte Freigelaßne des Kaisers Klaudius, der nebst dem Pallas die meiste Gewalt über ihn hatte. Er bekleidete bei ihm die Stelle eines Geheimschreibers, und war ein treuer Anhänger und Helfershelfer der Messalina, der zu Gefallen er auch den Kaiser beredete, den unschuldigen Appius Silanus ermorden zu lassen. Indessen glaubte er doch in der Folge Ursache zu haben, die Herrschsucht der Messalina für sich zu fürchten, und auf sein Anstiften wurde dem Kaiser ihr schändliches Betragen besonders ihre Verheirathung mit dem jungen und schönen C. Silius, verrathen. S. Messalina. Er verhinderte es, daß Klaudius weder ihre Vertheidigung noch die des Silius und Anderer, die in dieser Sache verwickelt waren, anhören konnte, und damit der Kaiser ja nicht anderes Sinnes werden möchte, ließ er eigenmächtig den Befehl zu ihrer Hinrichtung geben. So lange Klaudius lebte, erhielt er sich in der Gunst desselben: als aber Nero zur Regierung gekommen war, so ließ ihn Agrippina in Verhaft nehmen und ins Gefängniß führen. Um einen schimpflichen und grausamen Tod zu vermeiden, nahm er sich selbst das Leben. Er hatte ungeheure Reichthümer zusammengebracht, denn weil er unumschränkte Gewalt über den Klaudius hatte, so bewarben sich Könige, Städte und Provinzen um seine Freundschaft, und wetteiferten, wer ihm die kostbarsten Geschenke bringen könnte. Bei allen seinen Verbrechen war er doch dem Klaudius mit unbestechlicher Treue ergeben, und nie würde es Agrippinen gelungen sein, ihrem Gemahl Gift beizubringen, wenn sie nicht Mittel gefunden hätte, ihn von Rom zu entfernen. Allg. Weltg. XII. §. 435. 445. 462. 489.

Naresii, oder Narensii, ein Volk in Dalmatien, das um den Fluß Naro wohnte.

Narisci

Digitized by Google

Narisci (Tacit. und Capitolin.), Naristae (Dio Cass.), Varisti (Ptol.). Diese Namen deuten höchstwahrscheinlich einerlei Volk im südlichen Deutschland an; wenigstens geben Tacitus und Ptolem. ihren Nariscis und Varistis einerlei Sitze, nämlich in dem Bergwalde, der sich an die sudetischen Berge anschließt, nordwestlich von den Marcomannen. Mit diesen letztern standen sie auch im Bunde, und kommen daher bei dem marcomannischen Kriege mit zum Vorschein; später wird ihrer aber nicht gedacht, daher sie sich wahrscheinlich mit den Marcomannen ganz vereinigten. Ihre Wohnsitze sind den Angaben nach in den Gegenden des Fichtelberges und im nördlichen Theile der Oberpfalz zu suchen. Man glaubt auch, daß sie sich südlich bis Nürnberg erstreckt haben; unwahrscheinlich aber ist es, daß der Name dieser Stadt von ihnen herkomme. Mannert Geogr. III. S. 466.

Narnia, vorher Nequinum, eine Stadt auf einem Felsen in Umbrien, an dessen Fusse der Narfluß strömte, wo man noch die Spuren einer kostbaren, von Augustus angelegten Brücke erblickt. Jetzt Narni.

Naro, ein Fluß in Dalmatien, jetzt Narenta.

Narona, eine ansehnliche Stadt in Dalmatien, die vom Flusse Naro den Namen hatte, und vom Plinius Colonia tertii conventus genannt wird. Unstreitig das heutige Narenta.

Narraga, ein Kanal in Babylonien bei Plin. VI, 26. wahrscheinlich mit dem einerlei, von dem Zosimus III, 16. sagt, daß er in seiner Länge über ganz Babylonien hin bis an den Tigris reiche, und beträchtlich breit und tief sei, und Xenophon versichert, daß er bis an die medische Mauer und mit dieser an den Tigris reiche. Er befand sich in der Nachbarschaft vom heutigen Bagdad. Bei demselben lag der Flecken Naarda. Mannert Geogr. V. H. 2. 386.

Narthacion, ein Ort in Thessalia Phthiotis, südöstlich unter Melitia (Melitia).

Naryx, eine uralte Stadt der Locrer am euböischen Meerbusen in der Nähe von Opus. Ajax, des Oileus Sohn, wurde hier geboren. Strabo schreibt sie Arykos, Diodor Aryka. Nördlich vom heutigen Talanta.

Nasamon, ein Sohn des Amphithemis und der Tritonis und Bruder des Cephalion. Hyg. fab. 14. Nach Plin. H. N. V, 5. sollen von ihm die Nasamonen in Afrika den Namen haben.

Nasamones, ein Volk in Afrika, an der östlichen Gränze des karthagischen Gebiets und noch zu demselben gehörig, südwestlich von der großen Syrtis. Sie waren ein sehr ausgebreiteter Volksstamm, und lebten vorzüglich von der Schafzucht. Jährlich ging eine Karavane von ihnen nach Augila, um mit Datteln, einem der vornehmsten Nahrungsmittel in Afrika, zu handeln. Sie waren Nomaden, und zahlten wahrscheinlich nach Karthago einen gewissen Tribut. Heerens Ideen I. S. 65.

Nasci, ein Volk im europäischen Sarmatien, im innersten Rußland, zwischen den Quellen des Don und der Wolga.

Nascio, oder Natio, eine Göttin bei den Römern, welche die Geburt der Frauen beschützte. Man brachte ihr im Arbeatinischen Opfer, wobei man um den Tempel herumzugehen pflegte. Cic. N. D. III. c. 18.

Nasica, ein Familienname verschiedener Römer. S. unter Scipio.

Nasica, ein Ort in Indien diesseits des Ganges, das heutige Nassuk in Baglana. Mannert Geogr. V. H. 1. S. 191.

Nasidienus Rufus, ein Römer, der dem Mäcenas einst ein großes Gastmal gab, das sich Horaz in der 8ten Satire, des zweiten Buchs von seinem Freunde Fundanius beschreiben läßt. Er gehörte unstreitig zu der Klasse solcher Römer, welche aus niedrigem Stan-

de

Digitized by Google

de entsprossen durch Erbschaften, oder Pachtungen der Staatseinkünfte, und durch große mercantilische Geschäfte und dergl. schnell zu einem großen Vermögen gekommen, und da sie selbst ohne innere Verdienste waren, sich einbildeten, daß Geld ihnen alles gebe, was ihnen mangele, und sie in den Stand setze, eine Figur in der Welt zu machen und sich den Vornehmsten gleich zu setzen. Einige Ausleger meinen zwar, daß Nasidien ein erdichteter Name sei, und daß Horaz dadurch den Salvidienus Rufus habe bezeichnen wollen, der Suet. Aug. 66, erwähnt wird; aber sie haben nicht nur keine Gründe dafür, sondern im Gegentheil vieles dawider. Ohne daß uns Horaz den lächerlichen Nasidien geradezu selbst schildert, lernen wir ihn aus der Schilderung seines Gastmals so genau kennen, als ob wir ihn selbst sähen. Er erscheint dabei als eine lächerliche Karricatur von Geiz und Verschwendung, Hoffarth und Niederträchtigkeit, Eitelkeit und Leichtgläubigkeit und bei einer Menge kleiner Prätensionen an Geschmack und Lebensart, als ein platter, leerer und langweiliger Mensch, ohne Geist, Erziehung und Welt. Wie Mäcenas dazu kam, die Einladung eines solchen Mannes anzunehmen, läßt sich erklären, wenn man bedenkt, daß es mancherlei Rücksichten geben konnte, warum er dem Nasidien diese Ehre nicht abschlagen wollte. Vielleicht geschah es aber auch auf seinen Betrieb, daß Horaz den albernen Nasidien durch eine Satire züchtigte, um sich wenigstens einigermaßen für die gehabte Langeweile zu entschädigen. Wielands Uebers. v. Hor. Sat. II, 236.

Nasium, eine Stadt in Gallia Belgica bei den Leucis, die man häufig für das heutige Nancy gehalten hat. Allein die Maaße im Itin. Ant. nebst einer Stelle aus einer Chronik, welche Wesseling anführt, zeigen, daß dieser Ort nordwestlich von Toul am Flusse Orne lag, wo jetzt das Dorf Groß- und Klein-Nancy sich befindet. Mannert Geogr. II. H. 1. S. 187.

Nasos, siehe Syracusae.

Nassunia, ein Ort im asiatischen Sarmatien, südöstlich unter Koruša, an dem Gebirge Korax, dem westlichen Theile des Kaukasus, südlich vom Flusse Vardanus. Mannert Geogr. IV. S. 376.

Nastes, ein Sohn des Nomion und Bruder des Amphimachus. Sie führten beide die Karier, welche in Milet, am Phthires, um den Mäander und auf den Höhen von Mycale wohnten, den Trojanern zu Hülfe. Hom. Il. β. 867. Herm. Myth. S. 248.

Naçòς, eine Art Kuchen, wovon unter dem Art. Ἀρρηφορια nachzusehen ist. Suidas und Hesychius nennen sie unrichtig ἀνάçατοι. Pott. Arch. I, 811.

Natales dies, Geburtstage. Diese wurden bei den Alten mit vieler Feierlichkeit begangen. Man feierte vorzüglich seine eignen, ladete dabei gute Freunde zu Gaste ein, und überließ sich den Ausbrüchen jovialischer Freude und Munterkeit. Das Festkleid war weiß und der Genius unter den Laren (s. Lares) wurde mit großen Kränzen geschmückt, gesalbt und mit Wohlgerüchen umduftet. Wein und Fladen wurde nach der Zahl der Jahre umher gegeben. Man feierte auch die Geburtstage der Kaiser und anderer um den Staat besonders verdienter Männer. Plaut. Pseud. I, 2. 3. 33; Plin. Ep. X, 89. Voß Uebers. d. Ged. Virg. Anm. ad. Ecl. III. v. 76.

Natalis dies Augusti, der Geburtstag des Kaisers Augustus. Dieser fiel den 22ten September, und war als ein ordentlicher Festtag, im Kalender mit angesetzt. Er wurde insbesondere von den römischen Rittern zwei Tage lang und mit öffentlichen Spielen gefeiert. Moritz Anthousa I. 207.

Natalis dies Julii Caesaris, der Geburtstag des Julius Cäsar. Dieser fiel den 12ten Julius, und wurde ebenfalls

Digitized by Google

fällt von den Römern als ein Fest begangen, auch der Name des Monats, worin er fiel, wurde von Quintilis in Julius abgeändert. Ebendas. I. S. 183.

Natatio. Das Schwimmen war bei den Alten eine sehr gewöhnliche Uebung, welche von der frühesten Jugend an vorgenommen wurde und wohl bei allen griechischen Völkerschaften einen Gegenstand der Erziehung ausmachte. Von den spartanischen Jünglingen und Mädchen ist es bekannt, daß sie sehr darin geübt waren, daß sie mit Leichtigkeit durch den Eurotas schwimmen konnten und die Athener hielten es für eine jedem Menschen so nothwendige Kunst, daß sie es ihre Kinder in der frühesten Jugend lehren ließen und die Unkunde darin mit der Unwissenheit im Lesen parallel stellten, daher das Sprichwort: μήτε νεῖν, μήτε γράμματα ἐπίστασθαι, von einem ganz unwissenden Menschen gebraucht wurde. Nach Hieronymus Mercurialis III, 14. scheint man sich vor dem Hineinspringen ins Wasser gesalbt und frottirt zu haben. Aristoteles erwähnt des Schwimmens, indem er anmerkt, daß es sich leichter im Meere als in Flüssen schwimme, wegen des größern specifischen Gewichts des Meerwassers. Mit dem Schwimmen war auch zugleich die Kunst des Tauchens berühmt, in welcher es vornämlich die Taucher von Delos weit gebracht haben sollen. Diog. Laert. II. §. 22; IX. §. 11; Suid. in Δηλ.

Bei den Römern war das Schwimmen besonders eine Uebung der jungen Soldaten, weil sie nicht selten diese Kunst im Kriege nöthig hatten, wenn sie Flüsse passiren mußten, über welche die Umstände keine Brücke zu schlagen verstatteten. Wenn die junge Mannschaft sich auf dem Marsfelde geübt hatte, so eilten sie gewöhnlich nach der Tiber, um sich den Staub und Schweiß hier abzuwaschen und die Schwimmübungen anzustellen. Auch die Reiter, Marketender, Knechte und selbst die Pferde wurden dazu angehalten. Veget. de re mil. III, 4. Man hatte auch einen eignen Teich, piscina publica, dazu angelegt, der aber in der Folge eingegangen ist. Auch andere Römer legten sich aufs Schwimmen, wie denn z. B. M. Porcius Cato Censor seinen Sohn darin Unterricht ertheilte. Vieh Encyclop. d. Leibesüb. I. S. 70.

Ναυαρχος, siehe Navarchus.

Naubarum, ein Ort im europäischen Sarmatien, in der heutigen sogenannten europäischen Tatarei. Ptolem. kennt ihn als den nördlichsten Ort in diesen Gegenden und zwar so genau, daß er ihn unter die Zahl derjenigen setzt, deren längsten Tag er weiß. Auch Plin. IV, 26. nennt diesen Ort. Mannert Geogr. IV. S. 246.

Naubolus, ein König zu Tanagra in Phocis (Orph. Argon. v. 144), dessen Sohn Iphitus nach ihm Naubolides genannt wurde (Hom. Il. β. v. 518), und der einer der Argonauten war. Orph. l. c.; Hyg. fab. 14.

Naucratis, die Hauptstadt des naucratischen Nomos in Unterägypten, am canopischen Nilarm gelegen. Sie wurde von den Milesiern erbauet, und war zu Herodots Zeiten die einzige Stadt, in welcher Griechen handeln durften. Amasis hatte dies erlaubt, doch unter der ausdrücklichen Bedingung, daß die griechischen Schiffe nur auf dem canopischen Nilarme hieher kommen sollten. Landeten sie in einer andern Nilmündung, so mußten sie entweder nach der canopischen zurückkehren, oder die Waaren in Nilschiffe umladen und auf dieser nach Naucratis bringen lassen. Herodot. II, 169. 170. Die Stadt lag südwärts unter dem heutigen Tava.

Naucydes, ein griechischer Bildhauer, der um die 95te Olympiade lebte, und für die Stadt Korinth eine Hebe von Gold und Elfenbein verfertigte. Auch schreibt man ihm einen Merkur, einen Discobolus und einen, der einen Widder opferte, zu. Paus. in Cor.; Plin.

Digitized by Google

Plin. XXXIV. c. 8. Pott. Arch. III. 470.

Naufragi, Schiffbrüchige. Wenn diese noch gerettet wurden, so widmeten sie den Göttern feierliche Geschenke, auf denen selbst, oder auf beigelegten Tafeln ihr Unglück und die von den Göttern erhaltene Hülfe aufgezeichnet war; besonders wurden solche Geschenke in den Tempel Neptuns gebracht. Virg. Aen. XII, 768. Waren sie arm, so ließen sie sich wenigstens die Haare abscheeren, und widmeten sie den Göttern, oder opferten sie dem Meere. Petron. 64; Anthol. VI. c. 21; epigr. 1. Hatten sie durch den Schiffbruch ihr ganzes Vermögen verloren, so hingen sie eine Tafel, worauf der Schiffbruch gemahlet war, um den Hals und gingen damit betteln. Pers. I, 88; Juvenal. XIV, 301; Hor. Ars. poet. 20. Pott. Arch. II, 318.

Naulochus, eine kleine Stadt auf der Nordküste von Sicilien, östlich von Mylä, dem heutigen Milazzo, und nahe bei dem Vorgebirge Phalacrum, das dem Vorgebirge Pelorum entgegengesetzt ist. Sie hatte ein kleines Schiffslager. Bei demselben geschah das Seetreffen zwischen Sex. Pompejus und Agrippa, das ersteren aus Sicilien vertrieb. Appian. b. c. V, 67 etc. Suet. Aug. 96; Vellej. II, 80; Dio XLIX, 2 — 10.

Naumachaeorum promontorium, einerlei mit Asaon promont. S. dies.

Naumachia. So benannte man gewisse feierliche Spiele bei den Römern, welche eine Nachahmung und Vorstellung eines Seetreffens waren. Sie lernten diese Spiele nicht eher, als bis in den letzten Zeiten der freien Republik, kennen; denn Cäsar gab die ersten, und da das Volk sehr viel Vergnügen daran fand, so wurden sie nachher immer häufiger wiederholt. Bisweilen wurden sie im Circus Maximus, gewöhnlich aber an besonders dazu eingerichteten Orten gehalten, welche auch Naumachiä hießen. Der Circus maximus konnte in sehr kurzer Zeit so hoch unter Wasser gesetzt werden, daß die daselbst auf dem Trocknen liegenden Schiffe flott wurden, und ein Seegefechte mit einander halten konnten. Die besonders angelegten Naumachien waren einem Amphitheater ähnlich, nur daß der freie Platz in der Mitte, oder die Area, so tief ausgegraben und mit so viel Wasser angefüllt werden konnte, daß ansehnliche Schiffe darauf zu schwimmen im Stande waren. Prächtige Gebäude darf man sich unter den Naumachien nicht denken. Gewöhnlich bestanden sie nur in einem ausgegrabenen Teiche, um den die Zuschauer ringsherum versammelt waren. Cäsar ließ bei den großen Spielen, die er dem Volke gab, im Campus Martius (Dio Cass. XLIII, 23. p. 357; Nardin. Roma vet. VII. c. 11) eine Naumachie anlegen, die aber bald darauf wieder ausgefüllt wurde, weil er auf dieser Stelle dem Mars einen Tempel erbauen wollte (Suet. Caes. c. 44). ein Beweis, daß man hier an keine Gebäude zu denken hat. Eben so hatte auch Augustus an der Tiber eine Naumachia ausgraben lassen, auf der nachher ein Park angelegt wurde. Suet. Aug. c. 43. Caligula gab ein Seegefecht auf einem Teiche, der in den Septis, einem eingeschloßnen Platze auf dem Campus Martius, angelegt war. Dio Cass. LIX, 10. Claudius bediente sich zu diesen Spielen des Lacus Fucinus (Suet. Claud. 21) und Pompejus des sicilianischen Meerbusens bei Rhegium. —

Die Zuschauer bei diesen Spielen sahen entweder stehend zu, oder man hatte hölzerne Sitze errichtet, die nach vollendeten Spielen wieder weggenommen wurden. Dieses kann man theils daraus schließen, daß auch die ersten römischen Theater und Amphitheater aus Holz bestanden, und wenn die bestimmten Spiele gegeben waren, wieder eingerissen wurden; theils wissen wir aus Dio Cass.

Digitized by Google

Caes. LX, 33, daß Claudius den Fucinersee, als er ein Schiffsgefecht darauf anstellte, mit einer hölzernen Wand einfassen und ringsherum hölzerne Sitze anlegen ließ; aus Tacitus aber (Ann. XII. c. 56), daß bei den Spielen auch die umherliegenden Hügel und Berge, welche diesen See umgaben, mit Zuschauern angefüllt waren. Auch die aus dem Platze, wo die Naumachie gehalten werden sollte, ausgegrabne Erde wurde wahrscheinlich als ein Damm rundherum aufgehäuft, auf welchem man die Sitze anlegte. So hatte man auch die Erde gleich bei der Hand, wenn der Platz wieder ausgefüllt werden sollte. In spätern Zeiten wurden endlich ordentliche Gebäude zu den Naumachien aufgeführt. Domitian war der erste, der seine Naumachie an der Tiber mit einem steinernen Gebäude umgab (Suet. Dom. 4); wenigstens wird von keinem der vorhergehenden Kaiser dieses erzählt. Aber auch diese Naumachie blieb nicht lange stehen; denn als eine Feuersbrunst die Ringmauren des Circus zerstört hatte, wurden sie aus den Steinen der abgetragenen Naumachie wieder erbauet. Suet. Dom. c. 5. Domitian bediente sich auch des Amphitheaters zu Schiffgefechten (Suet. Dom. c. 4), ohne Zweifel entweder vor Anlegung seiner Naumachie, oder nach Abtragung derselben.

Die Naumachien waren von ansehnlicher Größe, und erhielten auch bisweilen Verzierungen. Eine Naumachie des Augustus war 1800 Fuß lang und 200 Fuß breit. Im innern Raume fanden 30 dreirudrige Schiffe und eine Menge kleiner Fahrzeuge hinlänglichen Platz, um gegen einander fechten zu können. Was die Verzierungen betrifft, so waren bei der Naumachie des Nero schwimmende Seethiere angebracht (Suet. Ner. c. 12), und Claudius ließ in der Mitte des Lacus Fucinus einen silbernen Triton aufrichten, der durch das Blasen der Buccina, welches durch eine Maschine hervorgebracht wurde, das Zeichen zum Angriff gab. Suet. Claud. c. 21. Ob das Gebäude um Domitians Naumachie mit römischer Pracht angelegt war, darüber läßt sich nichts Gewisses bestimmen, weil die alten Schriftsteller davon schweigen. Da es aber bald nieder eingerissen wurde, so bestand es wahrscheinlich nur aus einfachen Einfassungsmauern mit Sitzen für die Zuschauer.

Der Einfluß des Wassers in die Naumachien wurde durch unterirdische Kanäle bewerkstelligt, und nach vollendetem Gefechte lief es durch eben solche Kanäle und offene Gräben wieder ab, und floß in die Tiber. Beides geschah mit großer Geschwindigkeit und oft in Anwesenheit der Zuschauer. Die Schiffe lagen zuerst auf dem Trocknen, dann waren sie in wenig Minuten flott, und fingen das Seetreffen an, und sobald dies geendigt war, lief das Wasser gleich wieder ab, und man konnte auf dem nämlichen Platze wieder Fechterspiele anstellen. Das Wasser in den Naumachien kam entweder aus der Tiber, daher sie gewöhnlich nahe an diesem Flusse angelegt wurden, oder es wurde durch Wasserleitungen ihnen zugeführt. So leitete Augustus die Aqua Alsietina in eine Naumachie, und legte diese Wasserleitung besonders dazu an, weil ihr Wasser nicht in der Hauswirthschaft gebraucht werden konnte, um nicht das nutzbare Wasser anderen Wasserleitungen dazu anwenden zu dürfen.

Die Fechtenden bei den Naumachien hießen Naumachiarii, und bestanden gewöhnlich aus Gefangenen oder verurtheilten Verbrechern, welche bis auf den Tod fechten mußten, wenn sie nicht durch die Gnade des Kaisers gerettet wurden, Dio LX, 33; Suet. Claud. 21; Tac. Ann. XII, 56.

Eines der prächtigsten und grausamsten Seegefechte war das, welches der Kaiser Klaudius auf dem Lacus Fucinus, nahe an der Quelle des Liris gab, welcher von Bergen umgebene Ort wegen seiner zirkelförmigen Gestalt beinahe vollkommen einem natürlichen Amphitheater glich, wo man einer ungeheuren Menge

Digitized by Google

on Zuschauern Platze anweisen konnte. Die Galeeren waren in zwei Partheien ertheilt; die eine stellte die sicilianische, die andere die rhodische Flotte vor; jede war 12 Galeeren stark und mit zum Tode verurtheilten Verbrechern besetzt. In der Mitte des Sees befand sich der oben erwähnte blasende Triton. Sobald die Kämpfer den Kaiser erblickten, riefen sie: Ave, Imperator, morituri te salutant! Klaudius antwortete: Avete vos! Dies hielten die Unglücklichen für ein Zeichen, daß sie der Kaiser begnadigen wollte, und weigerten sich zu kämpfen. Dadurch gerieth aber Klaudius so in Wuth, daß er schwur, sie sämmtlich durch Feuer und Schwerdt hinrichten zu lassen, wenn sie nicht augenblicklich zu kämpfen anfangen würden. Nun stritten sie mit der wüthendsten Verzweiflung. — Die Feste, welche Domitian in seiner prächtigen Naumachie geben ließ, dauerten oft mehrere Tage. Während einst die Galeeren gerade im Kampfe begriffen waren, entstand ein Regen mit einem schrecklichen Sturme. Der Kaiser wollte nicht erlauben, daß Jemand von dem Schauspiele fortginge, um sich vor dem Ungewitter zu sichern, und dadurch wurden mehrere Römer krank, und starben. Um das Volk wieder zu besänftigen, gab er unverzüglich ein großes Nachtgelag.

Ueberbleibsel von Naumachien haben sich nirgends erhalten, außer vielleicht bei Palermo in Sicilien. Man findet hier am Fuße des Berges Griffone einen kleinen See, in den das Wasser aus den umliegenden Bergen zusammenfließt und diesen See hält man für eine ehemalige Naumachie, ohne aber weder die Zeit ihres Ursprungs, noch ihrer Dauer zu wissen. Stieglitz Encyclop. der Bauk. IV. S. 4; Adams röm. Alt. S. 609; Auszug aus der Voy. pitt. III, 141.

Naupactus, eine ansehnliche Stadt im Lande der ozolischen Lokrer, an der Küste der Bay von Korinth und nicht weit vom Eingange in diesen Meerbusen. Das heutige Lepanto. Sie wurde von den durch die Spartaner aus ihrem Lande vertriebenen Messenier erbauet und nachher mit dem größten Theile des Landes der Ozoler von den Aetoliern erobert.

Naupidame, eine Tochter des Amphidamas, mit welcher Helios den Augias zeugte. Hyg. fab. 14.

Nauplia, der Hafen der alten Stadt Argos, welcher sich an einer besondern Bucht auf einer Landspitze befand, und vom Nauplius, dem Sohne der Amymone, den Namen erhalten haben soll. Die Burg von Nauplia hieß Licymna, und nahe dabei waren künstliche Höhlen, Cyclopeia genannt. Zu Pausanias Zeiten lag er zerstört. Man erblickte daselbst nur noch den Tempel des Neptun und einige Ruinen. Jetzt steht hier Napoli di Romania, eine der besten Städte des heutigen Morea. Paus. II, 38.

Nauplius. Man muß unter diesem Namen zwei oder gar drei verschiedene Personen unterscheiden, welche oft mit einander verwechselt werden. Der ältere Nauplius war ein Sohn des Neptun und der Amymone, einer Tochter des Danaus. Er gehörte nicht mit zu den Argonauten, wie Orph. Argon. 200; Hyg. fab. 14, angegeben wird, sondern dies war der jüngere, einer seiner Nachkommen. Er war in der Schiffahrt sehr erfahren und der Erbauer der Stadt Nauplia. In der Sternkunde schrieb man ihm die Entdeckung des Gestirns des einen von den beiden Bären zu; d. h. er beobachtete zuerst, daß dieses Gestirn wegen seiner immerwährenden Nachbarschaft am Nordpole den Schiffern bequem zur Leitung dienen könne. Aleus, sein Freund, übergab ihm seine Tochter Auge, um sie zu ersäufen, weil sie vom Herkules sich hatte verführen lassen. Diod. Sic. IV. c. 13; Paus. Arc. c. 48; Apollod. III, 9. 1. Wahrscheinlich gilt auch das von ihm, was bei Apollod. II, 1. 4. erzählt

Digitized by Google

zählt wird, nämlich daß er sehr alt geworden und endlich im Meere seinen Tod gefunden habe. Im Leben sei er immer zornig geworden, wenn er einen Menschen im Wasser habe ertrinken sehen, und deswegen habe ihn dasselbe Schicksal betroffen. Diese dunkle Stelle erklärt Hr. Heyne dahin, daß Nauplius, so oft er einen Menschen im Wasser habe den Tod finden sehen, auf die Götter zornig geworden sei, und daß diese daher zur Strafe ihn auch im Wasser hätten sterben lassen. Seine Geschlechtsfolge wird verschiedentlich angegeben. Nach Einigen soll er den Prötus, dieser den Lernus, Lernus den Naubolus, Naubolus den Klytonaus und Klytonaus den jüngern Nauplius gezeugt haben. Nach Andern hieß sein Sohn Damastor, der den Peristhenes, dieser den Kastor, dieser die Androthoe, die Mutter des Dictys und Polydektes, gezeugt haben soll. Schol. Apollon. IV. 1091.

Der jüngere Nauplius war ein Sohn des Klytonaus, und gehörte mit zu den Argonauten. Apollon. I. 134. Von ihm ist wahrscheinlich noch der dritte verschieden, von dem dann alles das gilt, was wir jetzt erzählen wollen, ob man es gleich gewöhnlich dem Argonauten Nauplius beilegt. Wie Apollodor II, 1. 4. meldet, so heirathete er nach Einigen die Klymene, des Katreus Tochter, nach Andern die Philyra, nach noch Andern, die Hesione, und zeugte den Palamedes, Oeax und Nausimedon. Die Clymene wurde ihm von ihrem Vater mit dem Auftrage übergeben, sie in ein fremdes Land zu führen; er hatte aber Mitleiden mit ihr, und nahm sie zu seiner Gemahlin. Apollod. III, 3. 2. Als sein Sohn Palamedes vor Troja durch die List des Ulysses war hingerichtet worden, und er von den Griechen keine Genugthuung bekommen konnte, so suchte er sich auf mancherlei Art dafür zu rächen. Nach Tzetz ad Lycophr. v. 386, verführte er die Gemahlinnen der meisten griechischen Heerführer zur Untreue gegen ihre Männer. Nach Hyg. fab. 116, suchte er ihre Flotte bei der Rückfahrt von Troja zu zerstören. Als er sie nämlich einst des Nachts mit einem grossen Sturme kämpfen sahe, steckte er auf dem caphareischen Vorgebirge brennende Fackeln auf, und da dies die Griechen für ein Zeichen hielten, daß sie ihren Weg darauf zu nehmen sollten, so geriethen sie auf die daselbst befindlichen gefährlichen Klippen, so daß eine große Anzahl Schiffe scheiterte, und was sich von den Menschen ans Land rettete, von dem Nauplius niedergemacht wurde. Nach Eustath. ad Hom. Odyss. λ. 84, soll er durch eine falsche Nachricht von des Ulysses Tode verursacht haben, daß seine Mutter Antiklia sich erhenkte. Nach ebendemselben ad Od. α. 328, soll er auch aus Rache die Penelope ins Meer gestürzt haben, woraus sie aber durch Vögel gerettet wurde. Auf diesen Nauplius bezogen sich die verloren gegangenen Stücke des Sophokles; Ναύπλιος κατάπλεών und Ναύπλιος πυρκαεύς. Heyne ad Apollod. S. 274 ꝛc.

Nauportum, bei Plin. Nauportus, bei Strabo verschrieben Pamportum, Naupontum, eine der berühmtesten Städte im alten Noricum, das jetzige Alt-Laybach. Sie war zur Zeit der Republick vorzüglich als großer Handelsplatz berühmt, indem die Barbaren in Noricum und Pannonien hier ihre Waaren gegen Wein und andere Producte Italiens absetzten. Unter Kaiser Augustus wurden die Kriegsbedürfnisse hier niedergelegt, welche von da auf der Save für die römische Armee, die gegen die Dacier stand, verführt wurde. Nach dessen Tode wurde sie durch die Empörung der pannonischen Legionen verwüstet (Tac. Ann. V. 20), und der bei ihr befindliche Fluß für große Fahrzeuge unbrauchbar gemacht; daher kam es denn, daß Nauportum ganz einging, und das tiefer am Flusse gelegene Aemona (Laybach) seine Stelle einnahm.

Digitized by Google

nahm. Schon Ptolem. rechnet es nicht mehr unter die Städte.

Nauportus, siehe Corcoras.

Naura, s. Nitria.

Nausicaa, ein Tochter des Königs Alcinous und der Arete, welche Homer als ein schönes, schlankes Mädchen von ansehnlichem Wuchse beschreibt, und als Retterin des Ulysses verherrlicht. Als nämlich Ulysses auf Phäacien gelandet war, ging Minerva im Traume, unter der Gestalt einer ihrer Gespielinnen, in ihr Schlafgemach, dessen Thür zwei schöne Sclavinnen bewachten, und munterte sie auf, ihre Wäsche zu besorgen, da die Zeit ihrer Verheirathung nahe. Dem Befehle gehorsam, stand Nausicaa mit frühem Morgen auf, und eilte mit ihren Gehülfinnen nach dem Wäschplatz, der sich gerade an dem Orte befand, wo Ulysses gelandet war, und in einem Walde sich schlafen gelegt hatte. Nach vollbrachter Arbeit, fingen die Mädchen an zum Zeitvertreibe den Ball zu schlagen, und sich ganz dem jugendlichen Muthwillen zu überlassen. Durch den Lärm, welchen sie machten, wurde Ulysses aus dem Schlafe geweckt und veranlaßt, aus dem Walde hervor zu treten. Bei seinem Anblick, — denn er war ganz nackend — flohen alle Mädchen davon, nur Nausicaa, durch das nächtliche Gesicht und den Einfluß der Minerva muthig gemacht, blieb stehen, und Ulysses, die Schamtheile mit einem Zweige bedeckt, erzählte ihr von ferne, wie er hierher und in diesen Zustand gekommen sei, und erbat sich einige Kleidungsstücke von ihr. Die Königstochter sagte ihm darauf, wo er sei, und wen er gesprochen habe, ließ ihn waschen, ihm Kleider und Speise geben, und unterrichtete ihn dann, wie er zu ihrem Vater kommen könnte. Er sollte ihr von ferne folgen, und sich dann zuerst an ihre Mutter Arete wenden, deren Fürsprache ihm eine gute Aufnahme an ihres Vaters Hofe verschaffen werde. Ulysses befolgte ihren Rath, und fand die freundschaftlichste Aufnahme beim Alcinous. Hom. Od. ζ. 17 etc. Nach Aristot. et Hellanic. ap. Eustath. ad Hom. Od. π. 120. soll sie nachher die Gemahlin des Telemach geworden sein, und ihm einen Sohn Perseptolis, oder, wie er Dict. Cret. VI. c. 6. genannt wird, Ptoliporthus, geboren haben. Herm. Myth. I, 361.

Nausimedon, ein Sohn des Nauplius, den er mit der Hesione zeugte. Apollod. II, 1. 4.

Nausinous, ein Sohn des Ulysses und der Kalypso, Hes. Theog. 1016.

Nausiphous, nach Hyg. fab. 125. ein Sohn des Ulysses und der Circe; Andere lesen Nausithous und verstehen darunter den Sohn der Kalypso und des Ulysses.

Nausithoe, eine Tochter des Nereus und der Doris, Apollod. I, 2. 6.

Nausithous, ein Sohn des Neptun und der Periböa, Tochter des Giantenkönigs Eurymedon, Hom. Od. ν, 56. Er war König der Phäacier, und führte diese aus der Insel Hyperia, weil er hier von den Cyclopen zu sehr beunruhigt wurde, nach Phäacien, wo er die Stadt Scheria bauete, und sie befestigte, Tempel errichtete und die Ländereien vertheilte. Als Ulysses auf Phäacien ankam, lebte er nicht mehr, Hom. Od. ζ. 3 — 11. Seine Söhne waren Rhexenor und Alcinous. Herm. Myth. I, 357.

Nausithous, ein Sohn des Ulysses und der Kalypso und Bruder des Nausinous. Hes. Theog. 1016.

Naustathmus, ein Hafen an der Küste von Cyrenaica.

Nautaca, eine Stadt in der persischen Provinz Sogdiana, nicht weit vom Oxus, auf der östlichen Hälfte seines Laufs. Arrian. III, 28; IV, 18. Hierher flüchtete Bessus vor Alexander. Mannert Geogr. IV, 468.

Nautae, Ναῦται bezeichnet bei den Griechen und Römern unsere Matrosen. Sie waren von der Arbeit am Ruder frei, und verrichteten dagegen die andern im Schiffe vorfallenden Geschäfte. Jedem

Digitized by Google

Jedem von ihnen war seine eigene Arbeit angewiesen, um Ordnung zu erhalten. Daher bekamen sie auch von ihren Geschäften verschiedene Benennungen, z. B. Ἀρμενιςαι diejenigen, welche die Segel (ἁρμενα) dirigiren mußten; Σχοινοβάται, diejenigen, welche an den Tauen in die Höhe kletterten, um entfernte Schiffe oder Land zu entdecken. Eine geringe Gattung von Schiffleuten hießen Μεσοναῦται, siehe diese. In ältern Zeiten mußten die Matrosen auch Kriegsdienste mit versehen. Ihr Sold betrug ungefähr täglich eine Drachme. Pott. Arch. II, 299. Berghaus Gesch. d. Schiffahrt II. S. 678.

Bei den Römern war in ältern Zeiten auch noch kein Unterschied zwischen Seesoldaten, Matrosen und Ruderern. Alle Geschäfte waren unter den Schiffleuten abwechselnd. Als aber die Römer sich mehr auf das Seewesen legten, so wurden Matrosen (nautae), Ruderer (remiges) und Seesoldaten (navales socii, classiarii) getrennt, und jeder Theil bekam seine bestimmten Geschäfte. Insbesondere nannte man jetzt Nautae diejenigen, welche über Waffen, Taue, Segel, Anker, Ruder, Masten, u. dgl. die Aufsicht haben, sie anschaffen und ihren Gebrauch anordnen mußten; auch lag es ihnen ob, die Lebensmittel, Brodt, Fleisch, Wasser, die nöthigen Gefäße, Holz und Korn zu besorgen. Diese Nautae waren römische Bürger, in der Seefahrt erfahren, und in ziemlichem Ansehen. Oft mußten reiche Privatpersonen auf ihre Kosten die Schiffe damit besetzen, und sie auf eine gewisse Zeit besolden. Sie standen insbesondere unter dem Oberkommando des Navarchus. Eilano röm. Alt. IV, 828.

Nautia gens, ein altes patricisches Geschlecht, von dem die Familie der Rutiler bekannt ist. Die Geschlechtsfolge ist diese:

Sp. Nautius Rutilus

Sp. Nautius Rutilus, Conf. A. U. 265. Liv. II, 39.

C. Nautius Rutilus, Conf. A. U. 278. Liv. II, 52. 53; III, 25. 26. 29.

Sp. Nautius Rutilus, Conf. A. U. 295. Liv. II, 52. 53; III, 25. 26. 29.

Sp. Nautius Rutilus, Trib. mil. mit conf. Gew. A. U. 334. 337. Liv. IV, 44. 47. 61.

C. Nautius Rutilus, Conf. A. U. 342. Liv. IV, 52.

Sp. Nautius Rutilus, Conf. A. U. 437. Liv. IX, 21.

Sp. Nautius Rutilus, Liv. X, 41. 44.

C. Nautius Rutilus, Conf. A. U. 466.

Nautius (C.) Rutilus, Sohn des Sp. Nautius Rutilus, der A. U. 265. Konsul war. A. U. 278. war er zum erstenmale mit dem P. Valerius und 295 zum andernmale mit dem L. Minucius Konsul. Er kämpfte jetzt rühmlich mit den Sabinern, verwüstete ihr Land, und schlug sie in einer Schlacht bei Eretum. Liv. II, 52. 53; III, 25. 26. 29.

Nautius (Sp.) Rutilus, wahrscheinlich ein Sohn des Sp. Nautius Rutilus, der A. U. 437. Konsul war. Er zeichnete sich in der Schlacht des L. Papirius Cursor mit den Sammitern dadurch aus, daß er durch eine List die Feinde

Digitized by Google

Feinde glauben machte, als ob ein grosses Heer den Römern zu Hülfe eile. S. Papirius (L.) Cursor. Dafür wurde er mit einem Armbande und einer goldenen Krone beschenkt. Liv. X, 41. 44.

Nautodicae, Ναυτοδικαι, oder Ὑβριςοδίκαι, waren obrigkeitliche Personen in Athen, welche die zwischen Kaufleuten und Seeleuten entstandenen Streitigkeiten untersuchten, und diejenigen bestraften, welche, ob sie gleich von Vater- und Mutterseite im Auslande geboren waren, sich doch in das Stadtregister hatten einschreiben lassen, und daher auf die Vorrechte freier Bürger Ansprüche machten. Eine Untersuchung gegen dergleichen Schuldige wurde von ihnen allemal den 26ten jedes Monats angestellt. Nach Einigen waren von ihnen auch die Ἐπαγωγεις nicht sehr verschieden, welche diejenigen in Handelssachen vorfallenden Streitigkeiten entschieden, die geschwind abgethan werden mußten, und nicht bis zu den monatlichen Sitzungen der Nautodiken verschoben werden konnten. Nach Pollux mußten auch die durch öffentliche Gastmale veranlaßten Streitigkeiten vor sie gebracht werden. Pott. Arch. I. 173.

Nava, ein Fluß in Germania, der bei Bingen in den Rhein fällt, und den schon Tacitus kennt. Zu den Zeiten des Ptolemäus machte er sehr wahrscheinlich die Gränze zwischen Germania prima und secunda. Die heutige Nahe.

Navalia, 1) der Hafen an der östlichen Mündung des Rheins, bei Camden am Ausflusse der Yssel. 2) Nannte man auch so den Hafen von Rom, oder den Ort, wo die Schiffe auf der Tiber landeten, und wo zugleich ein Schiffswerft, oder ein zur Erbauung der Schiffe bestimmter und eingerichteter Platz war. Es gab Navalia vetera und nova. Erstere muß man bei der heutigen Kirche S. Steffano in Caco, an dem Ufer, wo die Cloaca maxima in die Tiber fiel, suchen, indem sie zur 11ten Region gehörten; letztere zählte man zur 13ten Region, indem sie vor der noch vorhandenen porta trigemina standen, und von Aemilius mit einer Menge geschmackvollen Gebäude zur Bequemlichkeit der Reisenden umgeben waren. Liv. VIII, 14; XXXV, 16. Wenn die Alten auf ihren Schiffswerften Schiffe erbaueten, so wurde eine breterne Bedeckung darüber gemacht, damit Witterung und Regen die Baumaterialien nicht verderben und die Arbeiter stören möchte. Diese Art von breterner Hütte hieß ἐσχαριον. Berghaus Gesch. d. Schiff. II, 398.

Navarchus, Ναύαρχος, bei den Griechen auch Στόλαρχος und Στρατηγός, bei den Römern magister navis oder trierarchus, welches eigentlich praefectus triremis navis bedeutet, der Kommendant eines Schiffes, auch oft so viel als Admiral, der aber eigentlich bei den Römern dux praefectusque classis genannt wurde. Die griechischen Ausdrücke zeigen insbesondere unsere Admiralwürde an. Bei den Griechen war die Würde und das Amt eines Admirals nach den Zeiten und Umständen verschieden. Bisweilen hatte einer allein das höchste Kommando über die Flotte, bisweilen mehrere zugleich. So hatten Alcibiades, Nicias und Lamachus zugleich das höchste Kommando über die Flotte in Sicilien. Die Dauer dieses Amts wurde vom Volke bestimmt und nach dem Willen desselben bald verlängert, bald abgekürzt. Epaminondas behielt einst zum Besten des Vaterlandes diese Würde vier Monate über die bestimmte Zeit, wurde aber doch deswegen zur Rechenschaft gefordert, und kaum vermochte ihn die Größe seines Ruhms und seiner Tugend vom Tode zu retten. In Lacedämon war das Gesetz, daß Niemand mehr als einmal die Würde eines Admirals bekleiden sollte. Es war oft dem Staate nachtheilig, weil man nicht selten

Digitized by Google

ten durch daſſelbe genöthigt war, unwiſſenden Befehlshabern das Kommando der Flotte anzuvertrauen. Pott. Arch. II, 306; Adams röm. Alt. S. 737. In Eilans röm. Alt. IV. S. 833. wird das Wort navarchus vom eigentlichen Schiffskapitain verſtanden. Auf jedem Schiffe, heißt es daſelbſt, war ein Schiffskapitain, der über alle zum Schiffweſen gehörige Perſonen: Schiffer, Ruderknechte und Soldaten zu befehlen hatte, über letztere aber nicht als Soldaten, ſondern nur in ſo fern ſie bisweilen Schiffsarbeit mit verrichten mußten. Beſonders unterrichtete er die Soldaten im Rudern, Regieren der Segel u. dergl., damit ſie im Nothfalle den Schiffern an die Hand gehen könnten. Er hatte auch die Geldkaſſe, um den Matroſen den Sold auszuzahlen, Proviant und andere Nothwendigkeiten anzuſchaffen.

Navilubio, ein Fluß auf der nördlichen Küſte von Spanien, den Plinius und Ptolemäus anführen. Die heutige Deva.

Navigatio, Schifffahrt. Die erſten Fahrzeuge, womit man ſich dem Waſſer anvertrauete, beſtanden wahrſcheinlich aus Bäumen, die nach Art der Flöſſe mit einander verbunden waren, oder aus Baumſtämmen, die man vermittelſt des Feuers ausgehölt hatte. Beide wurden anfänglich ſtatt der Ruder mit langen Stangen regiert, wie dieſes wenigſtens die Verfahrungsart der noch jetzt vorhandenen wilden Völker und die Natur der Sache zu beweiſen ſcheint. Nicht in allen Ländern fand man Bäume von ſolcher Dicke, daß man Kähne daraus hätte formiren können, die bequem und geräumlich genug waren. Man mußte daher auf Mittel ſinnen, durch Verbindung einzelner Stücken Holz die natürlichen Kähne durch die Kunſt nachzuahmen. Alten Ueberlieferungen zufolge, die uns Plin. VII. c. 56; Strab. III. p. 234. und XVI. p. 1124. ed. Almelov. aufbehalten haben, beſtanden dergleichen Kähne aus kleinen biegſamen Stäben oder Baumzweigen, die man durcheinander flocht, oder auf andere Art mit einander verband, und ſie dann mit Thierhäuten überzog. Auch in Rückſicht der Bewegungswerkzeuge der Kähne mußte bald eine Veränderung vorgenommen werden. Bloße Stangen oder Stäbe waren nur auf mittelmäßigen Flüſſen und Seen brauchbar; wollte man ſich aber tiefen und brauſenden Strömen oder dem Meere an tiefern Stellen überlaſſen, ſo mußte man die Stangen unzulänglich finden und auf den Gedanken gerathen, die Fahrzeuge durch eine Art von Ruderſpaten oder Plätſcher zu bewegen. Wie dieſe im Anfange beſchaffen waren, läßt ſich freilich nicht beſtimmen; unſtreitig waren ſie aber von der einfachſten Art. Eine wahrſcheinlich auch frühzeitige Vervollkommnung derſelben war die Entdeckung, daß, wenn man dem im Waſſer befindlichen Theil des Ruders eine größere Fläche verſchaffte, die Bewegung des Schiffs dadurch beſchleunigt wurde. Bald mußte auch die Erfahrung lehren, daß Fahrzeuge, welche auf Meeren und Seen gebraucht werden ſollten, ein Steuerruder nöthig hätten, um die Richtung ihres Laufs augenblicklich verändern zu können. Gewöhnlich leitet man dieſe Erfindung von dem Gebrauche her, den die Fiſche im Schwimmen von ihrem Schwanze machen; aber eben ſo wahrſcheinlich iſt es auch, daß der Menſch, durch eigenes Nachdenken geleitet, darauf kommen konnte.

Die Ueberlieferungen aus dem Kindesalter des Menſchengeſchlechts gedenken auch ſchon ſehr früh des Segels und Maſtbaums zum ſchnellern Fortkommen der Fahrzeuge. In der That konnten dem Menſchen die Wirkungen nicht lange verborgen bleiben, welche der Wind auf Fieper hervorbringt, die ſich ſeiner Bewegung widerſetzen. Da indeſſen der Gebrauch der Segel nur für Schiffe, die ſich dem hohen Meere oder brauſenden Strömen anvertrauen, von Nutzen iſt, und bei der Küſtenſchifffahrt mehr hinderlich

Digitized by Google

derlich als vortheilhaft sein würde; da auch nothwendig dazu die Errichtung eines Maßbaums gehört, und überhaupt die mannigfaltige Anwendung derselben vielen Schwierigkeiten unterworfen ist; so muß man wohl diese neue Vervollkommnung der Schifffkunst einige Jahrhunderte später, als die ersten Versuche zur Schifffahrt überhaupt ansetzen. Unstreitig bediente man sich Anfangs, auch bei den größten Fahrzeugen, nur eines einzigen Segels; bei mehrerer Erfahrung aber über die Wirkung des Windes fing man auch an, über dem grossen Segel an der Spitze des Maßbaums das sogenannte Bramsegel zu befestigen, wodurch die Bewegung des Schiffs ungleich mehr befördert werden mußte. Auch hier lehrt die Natur der Sache, daß die Erfindung des Segels nicht einer einzelnen Person, z. B. dem Aeolus, Dädalus oder Icarus zuzuschreiben sei, wie Plinius VII. c. 56. und Andere auf die Aussagen der griechischen Dichter thun. Es ist vielmehr wahrscheinlich, daß wieder bei verschiedenen Völkern diese Erfindung zugleich entstand.

Sobald man anfing, die Schifffkunst etwas mehr auszubilden, war es auch nöthig, auf Mittel zu denken, die Fahrzeuge mitten in ihrem Laufe zu hemmen. Anfangs bediente man sich wahrscheinlich dazu schwerer Steine, welche vermittelst eines Strickes an das Vordertheil des Fahrzeuges befestigt und so ins Wasser gelassen wurden. So lange die Fahrzeuge noch klein und leicht waren, konnten dergleichen Lasten hinreichend sein, den Lauf des Schiffes zu hemmen. So wie aber die Vervollkommnung der Schifffahrt und die Ausbreitung des Handels größere Fahrzeuge nothwendig machte, so mußte man auch auf Maschinen denken, die sie auf einem guten Ankergrunde gegen die Brandungen der Wellen und gegen Windstöße in Sicherheit setzte. Wann und von wem aber der Anker erfunden worden ist, darüber fehlt es uns an sichern Nachrichten. Wahrscheinlich wurde diese Entdeckung auch zu gleicher Zeit von mehrern Völkern gemacht. Wenn Goguet (l'Orig. des Loix etc. Tom. IV. liv. 4; ch. 2) sagt, daß die ersten Anker von Stein gewesen wären, so hätte er eigentlich blos sagen sollen, man brauchte Steine, oder mit Sand und Steinen angefüllte Körbe statt der Anker. Dagegen hat man Grund zu glauben, daß die ersten Anker aus einem ausgehölten Stück Holz bestanden haben, das einen einzelnen Haken hatte, und mit Blei ausgegossen war, um ihm die erforderliche Schwere zu geben.

Den Gebrauch des eigentlichen Ankers findet man vor dem Anfange der Olympiaden weder in Griechenland, noch auf den griechischen Seezügen nach Asien und Afrika erwähnt. Aus verschiedenen Stellen der Alten scheint zu erhellen, daß die Phönicier, wo nicht den Anker erfunden, doch wenigstens dazu Anlaß gegeben haben. Plinius VII. c. 56. schreibt diese Erfindung ausdrücklich dem Eupalamus aus Tyrus zu, und da die Phönicier das erste Volk waren, welches eine ausgebreitete Schifffahrt hatte, so scheint man dem berühmten Compilator seinen Beifall hierin nicht versagen zu können. Anfangs, wie schon erwähnt worden, hatte der Anker nur einen Haken; nachher fand man, daß es für die Sicherheit des Schiffes viel zweckmäßiger sei, ihm zwei Haken zu geben. Diese letztere Erfindung soll Anacharsis der Scythe (Plin. VII. c. 56; Strab. Geogr. VII. p. 303. ed. Casaub.) gemacht haben. Sie verbreitete sich in Kurzem bei allen seefahrenden Völkern des mittelländischen Meers und durch diese auch unter andere Nationen.

Eine andere Frage betrifft den Schiffsballast und das Senkblei. Es scheint, daß man von den frühesten Zeiten an, die Nothwendigkeit gefühlt habe, die Schiffe mit Sand und andern schweren Materien zu belasten, um das Gleichgewicht gegen die Wellen zu erhalten.

Digitized by Google

Bisweilen wurde der Ballast in den Hintertheil des Schiffs gelegt, um den vordern dadurch etwas zu erheben. Suid. Tom. I. verb. Ἔρμα. Diomedes bediente sich auf der Rückreise von Troja statt des Ballasts der Steine von den Mauern von Troja. Hom. Il. β, v. 563; Paus. II. c. 30; Hyg. fab. 97.. Auch des Senkbleies (catapirates) wird bei den Alten gedacht. Es war von Blei oder Erz, oder einem andern schweren Metall, und wurde an einer dünnen Kette in die Tiefe hinabgelassen.

Die Alten hatten die Gewohnheit, ihre Schiffe irgend einer Gottheit zu widmen, welche gleichsam als der Patron desselben angesehen wurde. In der Folge gab man dem Schiffe ein Zeichen, das symbolisch die Schutzgottheit desselben bezeichnen sollte, und woran man es sogleich erkennen konnte. Hieraus ist vielleicht bei den Nationen des Alterthums die Fabel entstanden, daß dieser oder jener Erfinder in Gestalt eines Drachen, Wallfisches, einer Schlange u. dergl. zu ihnen gekommen sei. Einige Gelehrte haben dies so verstehen wollen, daß manche Schiffe der Alten die Gestalt dieser Thiere selbst gehabt hätten; aber die Unmöglichkeit einer solchen Bauart springt in die Augen. Wahrscheinlicher ist es, daß jene Schiffe blos den Namen oder das Bild ihrer Schutzgottheit auf der Flagge, oder am Vorder- oder Hintertheile gehabt haben. Anfänglich waren die symbolischen Abbildungen der Schutzgottheiten geschnitzt oder gemalt, daher in der Folge bei den Lateinern der Ausdruck pictura, der im heroischen Zeitalter mit tutela gleichbedeutend war, und nur erst späterhin davon unterschieden wurde. S. Navis.

Die ganze Flotte des Theseus von 60 Schiffen stand allein unter dem Schutze der Minerva (Plut. in Thes. c. 21 etc.; Nat. Com. VII, 9; Diod. Sic. IV, 63); die des Achilles unter dem Schutze der Nereiden. Catull. Carm. 67. v. 25. Auch einzelne Schiffe wurden gewissen Gottheiten gewidmet, z. B. den Schutzgöttern des Vaterlandes, der Familie des Eigenthümers, oder des Geschäfts, das dieser betrieb. So hatten die böotischen Schiffe den Kadmus, mit einem Drachen in der Hand, zu ihrem Schutzgott; so hieß vielleicht das Schiff, auf welchem Jupiter die Europa entführte, der Stier, und hatte das Bild eines Stiers als der Landesgottheit Aegyptens und Phöniciens, zum Zeichen; das Schiff, das die Helle nach Kolchis brachte, war vielleicht mit einem goldenen Widder geziert.

Astronomische Kenntnisse brauchten die Schiffer noch nicht, so lange sie blos an den Küsten hinsteuerten; sobald sie aber, entweder aus Verlust, oder durch Sturm dazu genöthigt, das hohe Meer befuhren, so ward die Bekanntschaft mit dem Himmel nöthig, um sich hier sichre Wegweiser zu nehmen. Nach den Nachrichten der Alten waren die Phönicier ebenfalls die ersten, welche die Kenntniß der Sterne auf die Schifffahrt anwendeten. Schon um das 2000 Jahr v. Chr. G. sollen sie sich auf ihren Seefahrten nach den Sternen des großen Bären zu richten gewußt haben. Wenn indessen auch diese Angabe nicht so bestimmt richtig ist, so ist doch so viel gewiß, daß die Anwendung dieses Gestirns auf die Schifffahrt schon in die frühesten Zeiten fällt, und daß es von allen seefahrenden Nationen als dasjenige betrachtet wurde, nach welchem sich der Nordpunkt am sichersten bestimmen ließe. Daher nannten es auch die frühesten Phönicier Pharaschah, d. i. den Anzeiger. Indessen steht dieses Gestirn doch in der That so weit vom Pole ab, daß es nur nahe an dem Meridian eines jeden Orts bei der damaligen Rohheit astronomischer Kenntnisse mit einiger Sicherheit zur Bestimmung des Nordpunktes dienen kann. Diese Mängel mußte ein Volk, das weite Reisen zur See machte, bald ein-

sehen

sehen und dadurch zur Aufsuchung eines andern Gestirns bewogen werden, das der verlangten Absicht besser entspräche. Den Phöniciern glückte diese Bemühung, wie man allgemein annimmt, und sie setzten den kleinen Bären in die Stelle des bisherigen unsichern Führers. Ueberhaupt waren die Phönicier das Volk, dem die Schifffahrtskunde die meiste Ausbildung zu danken hatte.

Eingeschränkt auf eine schmale, unfruchtbare Küste, zu schwach vielleicht, um auf Eroberungen im Innern des Landes zu denken, blieb ihnen kein anderes Hülfsmittel zur Erhaltung ihrer Existenz und zur Anschaffung der Bequemlichkeiten des Lebens übrig, als der Handel. Wegen ihrer Lage an der See fanden sie es wahrscheinlich bequemer, sich auf den Seehandel zu legen, ob sie gleich auch den Landhandel nicht ganz hintenansetzten. Die Vortheile, welche der erstere, durch Zufall begünstigt, ihnen einbrachte, setzten ihren Eifer und ihre Betriebsamkeit für die Schifffahrt immer mehr in Bewegung, und so erlangten sie bald darin eine Kenntniß und eine Kühnheit, die uns in Erstaunen setzen muß. Nach Mosis Bericht (1 B. M. 18 v. 13) befuhren schon zu den Zeiten Jacobs sidonische Schiffe das sidonische Meer, um in fremden Ländern Handel zu treiben. Diesemnach kann man die Bekanntschaft der Phönicier mit dem Auslande füglich 200 Jahre früher setzen, als die Ankunft des Danaus auf sidonischen Schiffen in Argos. Herodot I. c. 1. versichert, daß sie schon seit undenklichen Zeiten die ägyptischen und syrischen Waaren nach den entlegensten Orten der damals bekannten Erde auf ihren Schiffen verführt hätten, und unter Hasael, einem ihrer ersten Könige, der in der Bibel ein Fürst von Assyrien genannt wird, machten sie sich schon den berühmten Hafen von Elath im rothen Meere unterwürfig.

Die berühmteste und älteste Stadt der Phönicier an der Küste des mittelländischen Meers war Sidon, und die blühende Periode dieser Stadt war auch die Blüthe der phönicischen Schifffahrt. Sie hatte fast auf allen Inseln des griechischen Archipelagus ihre Niederlassungen und auf Cypern und Rhodus die vorzüglichsten Magazine gestiftet. Ihre Schiffe gingen bis nach Spanien, und die Phönicier wurden ohne Widerspruch die Beherrscher der gaditanischen Meerenge. Lange waren die südlichen Küsten von Spanien und die Säulen des Herkules die Gränze ihrer Fahrten; endlich aber wurden sie gewahr, daß durch die Straße von Gibraltar das Mittelmeer mit dem Ocean in Verbindung stand, und kühn gemacht durch ihre vielen Erfahrungen zur See, überwanden sie die Hindernisse dieser gefährlich scheinenden Durchfahrt, und fingen nun an ihr Glück in weit größern Unternehmungen zu versuchen. Schon um 1250 Jahr v. Chr. G. hatte die phönicische Schifffahrt diese neue Erweiterung erhalten. Diod. Sic. V. c. 20. Jetzt sahe man ihre Schiffe von verschiedener Größe auf dem weiten Ocean schwimmen, deren Mannschaft sich auf der Westküste Spaniens allenthalben ansiedelte. Gades ward hier der Hauptort ihrer Niederlassungen.

Bis etwa um die Zeit des trojanischen Krieges hatte Sidon den Haupthandel nach dem Auslande in Händen gehabt, aber dann bereitete die Anlegung von Tyrus eine Hauptveränderung in dem bisherigen Gange des Handels vor. Wahrscheinlich war Tyrus eine Kolonie von Sidon, dessen übermäßige Volksmenge einen Theil der Einwohner zum Auswandern nöthigte. Durch die Thätigkeit seiner Einwohner nahm der Ort in kurzem so zu, daß in weniger als 300 Jahren eine Stadt aus derselben entstand, welche gleich ihrer Mutter das Stapel- und Hafenrecht ausübte, ihr bald an Berühmtheit nichts nachgab, und endlich gar sich weit über sie erhob. — Bald nach dem trojanischen Kriege schiffen die Phönicier (nach Strabo's Versicherung) über die Säulen des Herkules hinaus,

Digitized by Google

hinaus, und legten an dem westlichen Ufer von Afrika mehrere Kolonieen an. Daß sie um die angegebne Zeit schon den Westocean beschifften und von dorther edle und andere Metalle nach ihrem Vaterlande brachten, ist wohl gewiß. Diodor (V. c. 38.) sagt, daß sie unter andern auch Zinn von Spanien und Portugall ausgeführt hätten, daher ist die Vermuthung Einiger nicht wahrscheinlich, als ob schon damals Zinn aus England geholt worden wäre. Dies geschah vielmehr späterhin, und wohl nicht eher, als bis die Bergwerke in Spanien so erschöpft waren, daß sie die Kosten nicht mehr trugen. Eben so wenig ist es wahrscheinlich, daß, wie Einige behaupten, die Phönicier schon um 1200 Jahre vor Chr. G. nach der Ostsee und der preußischen Küste geschifft wären, um Bernstein zu holen. Denn obgleich der Bernstein schon lange vor Herodot den Griechen bekannt war, so wußte man doch wenig Bestimmtes von den Gegenden, woher er gebracht wurde. Es hieß allgemein: vom nördlichen Europa. Mehrere Gelehrte haben bewiesen, daß die Phönicier niemals den Sund zwischen Dänemark und Schweden durchschifften, also auch die preußischen Küsten nicht erreichten, und man muß daher annehmen, daß sie den Bernstein von dem cimbrischen Chersonesus (dem heutigen Jütland) und demjenigen Ufer der Nordsee holten, der mit Britannien unter gleichem Parallelkreise liegt. Die Zeit aber, wo sie zuerst diese nördlichen Küsten besuchten, scheint nicht über 1000 Jahre vor Chr. Geb. hinauszusetzen zu sein. Zu bemerken ist noch, daß die Phönicier, um keinen Nebenbuhler ihres Handels und ihrer Schifffahrt zu bekommen, sorgfältig die Oerter verschwiegen, wohin sie ihre Fahrten richteten.

Der Ruhm der phönicischen Seeleute war so bekannt, daß andere Völker, wenn sie weite Seereisen anstellen wollten, sich gewöhnlich von ihnen Rath erholten, oder sie selbst um ihren Beistand baten. Aus der Bibel wissen wir, daß die Juden unter Salomo gemeinschaftliche Sache mit ihnen machten, und sie auf ihren Reisen in entlegene Länder begleiteten. Vorzüglich merkwürdig aber ist das Unternehmen derselben, daß sie, wie uns Herodot IV. c. 4. erzählt, auf Veranstaltung des ägyptischen Königs Necho um 610 v. Chr. G. eine Umseglung Afrika's unternommen haben sollen. Sie traten ihre Reise, erzählt der angeführte Geschichtschreiber, im arabischen Meerbusen an, segelten nach Süden längs der Ostküste Libyens fort, stiegen im Winter ans Land, besäeten es und segelten ab, nachdem sie die Erndte abgenommen hatten. So erreichten sie endlich nach zwei vollen Jahren die Säulen des Herkules, ruheten in Gades eine Zeitlang von den ausgestandenen Gefahren aus, und kamen im Anfange des 3ten Jahres wieder nach Aegypten zurück. Herodot glaubt diese Reise selbst nicht ganz, aber aus einer Ursache, die gerade ihre Wahrheit beweisen könnte. Die Phönicier nämlich sahen während derselben eine Zeit lang die Sonne gegen Norden. Dies mußte natürlich der Fall sein, sobald sie den Aequator passirt hatten. Indessen finden sich so viel wichtige Gründe für und gegen dies Unternehmen, daß die Gelehrten noch bis jetzt zweifelhaft sind, ob sie es für wahr oder erdichtet halten sollen. Gegen dasselbe streitet insbesondere die kurze Dauer einer an sich so langen und gefährlichen Reise. Rechnet man auch nur drei Monate für die jedesmalige Ueberwinterung, so blieben zur Fahrt nur 1½ Jahr übrig, ein viel zu kurzer Zeitraum für eine Reise um Afrika, die noch dazu längs einer gefährlichen von Stürmen, fürchterlichen Brandungen und Klippen umlagerten Küste auf Schiffen unternommen werden mußte, die doch bei aller Vollkommenheit der phönicischen Schifffahrt gegen die unsrigen nur klein und schwach waren. In spätern Zeiten ließ der persische König Darius eine See-

Digitized by Google

Seereise von der Mündung des Indus bis in den arabischen Meerbusen auch von Phöniciern anstellen, und dazu brauchten sie 30 Monate Zeit, ohne daß sie unterweges gesäet und geerndtet hätten. Auch ist es unbegreiflich, daß man eine solche Entdeckung, als die Umschiffung Afrika's war, in der Folge nicht weiter benutzt, die Fahrt nicht öfter wiederholt und nicht wenigstens eine richtige Erkenntniß von der wahren Lage der Südküste Afrika's erhalten haben sollte; denn alle Schriftsteller nach Herodot glaubten, daß Afrika schon etwas oberhalb des Aequators umschifft werden könnte; ja, der späte Ptolemäus hielt gar dafür, daß Afrika mit Asien zusammenhänge, indem die Ostküste etwas unterhalb dem Aequator sich gegen Osten umbeuge, unter Indien nach östlicher Richtung fortgehe, und dann sich nördlich nach Asien zu wende. Bei dem allen bleiben doch auch wichtige Gründe, welche für die Wahrheit der Unternehmung sprechen. Necho hätte den Gedanken an eine Umschiffung Afrika's nicht haben können, wenn man nicht schon damals eine ziemliche Bekanntschaft mit der Ost- und Westküste Afrika's gehabt hätte. Daß die Reise in so kurzer Zeit geschah, ließe sich durch ein Zusammentreffen glücklicher Umstände erklären. Die Umschiffung geschahe vielleicht noch öfter, aber die Nachrichten davon haben sich verloren, oder vielleicht scheiterten andere Unternehmungen dieser Art, und man ließ daher, durch die Schwierigkeiten abgeschreckt, die ganze Sache liegen. Daß man in spätern Zeiten die weite Ausdehnung Afrika's nach Süden nicht kannte, ließe sich durch die Unvollständigkeit der Nachrichten, die man von der phönicischen Umschiffung hatte, erklären. Umsegelten die Phönicier Afrika, so mußten sie freilich wissen, daß Afrika weit über den Aequator hinaus reiche; sie konnten auch wohl diese Nachricht mit nach Hause gebracht haben, aber den Griechen mußte sie damals wohl noch verborgen bleiben, da ihr Umgang mit den Phöniciern noch nicht so vertraut war. Vielleicht mißglückten nachher andere Versuche einer Umschiffung, und so gingen in der Folge selbst bei den Phöniciern die neuen Entdeckungen verloren. Nur das allgemeine Gerücht, Afrika ist umschifft worden, blieb wie ein Nachhall aus der Vorzeit übrig. Aus diesen Gründen erhellet wenigstens die Möglichkeit der angegebnen Reise, und wenn man bedenkt, daß die Sage von der Umschiffung Afrika's nicht wohl entstanden sein konnte, wenn sie nicht einmal wirklich geschehen wäre, so erhält sie dadurch wirklich einen hohen Grad von Wahrscheinlichkeit. Das bleibt wenigstens gewiß, daß die Phönicier die Ost- und vielleicht auch die Westküste Afrika's weit über den Aequator hinaus gekannt haben müssen, da sie bei Herodot ausdrücklich versichern, daß sie die Sonne gegen Norden haben, und dieses muß uns allerdings einen hohen Begriff von der Kenntniß der Phönicier in der Schifffahrt geben. Von einer andern beabsichteten aber nicht ausgeführten Umschiffung Afrika's unter dem Karthagienser Hanno haben wir unter dem Art. Hanno gesprochen.

Die weiten Seereisen der Phönicier setzen nothwendig eine Kenntniß der Winde nach den Weltgegenden bei ihnen voraus. Da wir indessen keine Nachrichten über diesen Gegenstand haben, welche sich insbesondere auf die Phönicier beziehen, so müssen wir untersuchen, was die Griechen hierin für Kenntnisse hatten, und von diesen zurück auf die Phönicier schließen, ein Schluß, wozu wir vollkommen berechtigt sind, da die Phönicier, als die geschicktern Seefahrer, gewiß nicht in dieser Kenntniß hinter den Griechen zurückgeblieben sein werden. Daß die Alten die Hauptwinde nach den 4 Kardinalpuncten zu bezeichnen wußten, dies sagen alle Schriftsteller des ganzen Alterthums. Ihre Namen waren im Griechischen: Boreas, Zephyros, Notos und Apelio-

tes

ten (Nord, West, Süd, und Ost). So scheint die Vorstellungsart geblieben zu sein, bis die Griechen durch den berühmten Baumeister Andronicus Cyrrhestus (der wahrscheinlich 2 Generationen nach Homer lebte) den bekannten achteckigten Thurm erbauen ließen, an dessen Seiten die Namen der nun bekannten 8 Winde mit ihren Sinnbildern eingegraben waren, nämlich: Ἀπαρκτιας oder Βορεας (Septentrio, Nord), Ζεφυρος (Favonius, West), Νοτος (Auster, Süd), Απηλιωτης oder Ευρος (Subsolanus, Ost), Καικιας (Aquilo, Nordost), Λιψ, (Africus, Südwest), Σκιρον oder Αργεστης (Caurus, Nordwest), Ευρονοτος (Vulturnus, Südost). Nach Einigen soll man bis auf die Zeiten des Thrasyalkes, der etwas über ½ Jahrhund. vor Aristoteles gelebt habe, nur 6 Winde gekannt haben, nämlich den Boreas, Notus, Zephyrus und Apeliotes in der obigen Bedeutung und den Eurus (Südost) und Argestes (Westnordwest); aber man scheint dieser Angabe widersprechen zu müssen, da von dem Anfange der Olympiaden an das bürgerliche Jahr bei den Griechen in 8 Zeiten getheilt wurde, in deren jeder ein besonderer Wind wehete. Wahrscheinlich lernten die Griechen diese vollständigere Kenntniß der Winde von phönicischen Seefahrern, welche sie, wie es die Natur der Sache lehrt, früher als die Griechen haben mußten. Die Vertheilung der Winde nach den 8 angegebnen Weltgegenden war auf folgende Art angeordnet. Die vier Hauptpuncte: Nord, West, Süd und Ost waren um einen vollen Quadranten von einander entfernt. Die 4 Nebenwinde aber fielen nicht, wie bei uns, in die Mitte jedes dieser Quadranten, sondern auf jeder Seite des Aequators 23½ Grad von demselben entfernt, also in den Aufgangs- und Untergangspunct der Winter- und Sommersonnenwende. Diese Einrichtung blieb bis ungefähr 400 Jahre vor Chr. G., indem jetzt den obigen 8 noch 4 Winde zugegeben wurden, von denen jeder 23½ Grad von jedem Pole, oder um die Entfernung des Polarkreises von seinem Pole nach Westen und Osten abstand. Die Namen der 12 Winde waren jetzt Ἀπαρκτιας, Νοτος, Ζεφυρος, Απελιωτης, Καικιας (Caecias, Nordost), Λιψ, Αργεστης oder Σκιρον, Ευρος (Vulturnus, Südost), Βορεας (Aquilo, Nordnordost), Λευκονοτος (Austro-Africus, Südsüdwest), Θρασκιας (Thrascias, Nordnordwest) und Ευρονοτος oder Φοινικιας (Phoenix, Südsüdost). Diese Eintheilung erhielt sich in der Folge, nur daß zu den Zeiten des Plinius der ganze Kreis in 12 gleich große Theile eingetheilt wurde, welche aber ihre vorigen Namen behielten. — Außerdem kannten auch die Seefahrer die Strich- und Sturmwinde, welche auf dem mittelländischen Meere und der Westküste von Kleinasien gemeiniglich aus Nordost und Südost zu wehen pflegen. Sie hießen schon in den ältesten Zeiten Ευροκλύδων.

Den einstimmigen Nachrichten der Alten zufolge fing der blühende Zustand von Tyrus um die Zeit Homers an glänzend zu werden. Vergebens bemühete sich der assyrische König Salmanassar um 730 J. v. Chr. G. diese Stadt zu erobern und so den ganzen Wohlstand der Phönicier auf einmal zu vernichten. Die tyrische Flotte zerstörte die fünfmal stärkere assyrische, indem sie durch ihre lange Uebung eine solche Geschicklichkeit im Rudern erlangt hatten, daß sie durch einen einzigen Choc mit ihren Schiffsschnäbeln die feindlichen Schiffe durchbohren und zertrümmern konnten. Dieser Sieg befestigte den Wohlstand und den Glanz von Tyrus, und bis auf die Zeiten Nebucadnezars wagte es keiner, sich mit diesem mächtigen Volke zu messen. Die phönicischen Kolonien, welche schon seit langen Zeiten im Auslande angelegt worden waren, hatten jetzt beträchtliche Erweiterungen, und sogar

Digitized by Google

nun an in der Weltgeschichte eine Rolle zu spielen. Um 890 v. Chr. G. wurde das mächtige Karthago erbauet, denn obgleich schon früher, vielleicht schon vor dem trojanischen Kriege und von Sidon aus, Niederlassungen hier angelegt sein mochten, da der Platz für den Handel aus Afrika, überhaupt für den Handel auf dem mittelländischen Meere so wichtig war; so zeigen doch die meisten Nachrichten, daß die Stadt Karthago selbst erst um die angegebne Zeit durch eine neue daselbst angekommne tyrische Kolonie erbauet worden ist. So bald Karthago fühlte, daß es sich auf seine eigenen Kräfte verlassen könnte, ward es undankbar gegen seine Mutter, machte sich unabhängig, und entriß ihr den ganzen Handel in Afrika und die reiche Schiffahrt nach Spanien. Doch scheint zwischen beiden das freundschaftliche Verhältniß nicht gestört worden zu sein. In Kurzem ward diese Kolonie so berühmt, wie ihre Mutterstadt. Ihre Flotten bedeckten bald das Mittelmeer, und ihre Kolonieen saßen schon frühe auf den balearischen Inseln, Korsica, den afrikanischen und spanischen Küsten. Es scheint sogar aus einigen Angaben zu erhellen, daß ihre Flotten über Aegypten nach Indien gingen. Doch wir verweisen auf den Art. Karthago selbst, wo die ausgebreitete Macht dieses Staats beschrieben ist. Nicht so mächtig, aber doch als Handelsstadt fast eben so berühmt war Gades in Spanien, welche Kolonie kurz nach der Eroberung von Troja von den Phöniciern gestiftet worden zu sein scheint; sie blieb aber lange unwichtig, und wurde erst um 896 v. Chr. G. zu einer Stadt erhoben, wiewohl abhängig von dem Mutterstaate und nachher von Karthago. Während diese Kolonieen noch in voller Blüthe standen, wiederfuhr ihren Stammstädten, Tyrus und Sidon, das schrecklichste Schicksal, indem ersteres nach einem 13 jährigen hartnäckigen Widerstande von dem chaldäischen Nebucadnezar um 567 v. Chr. G. gänzlich zerstört wurde. Die reichsten Einwohner flüchteten zwar auf die gegenüber liegende Insel, und legten hier das neue Tyrus an, es hatte aber unter Alexander von Macedonien gleiches Schicksal mit dem alten Tyrus. Sidon war etwas später als das alte Tyrus, unter dem persischen Könige Darius Ochus, zerstört worden. Auch diese alte Stadt, so wie Neu-Tyrus, wurde wieder aufgebauet; doch konnten sie nie zu ihrem ersten Glanze wieder emporsteigen, da sie von der Zeit an fremden Fürsten unterworfen waren. Die Phönicier, als eignes Volk, verschwanden aus der Reihe der Staaten, und ihre Schifffahrt sank zu Nichts herab. Noch blüheten eine Zeitlang Karthago und Gades, aber bald fanden auch diese an den Römern ihre Unterjocher und ersteres seine Zerstörer.

So sehr Aegypten in der Geschichte als die Wiege der Wissenschaften, der Kultur und der Gesetzgebungskunst Epoche macht, so wenig kann es in der Geschichte der Schifffahrt des Alterthums auch nur auf eine kleine Stufe des Ruhms Anspruch machen. Die eingeführten politischen und religiösen Grundsätze waren so beschaffen, daß jeder Gedanke an Verbindung mit dem Auslande und an Schifffahrt auf dem Meere schon in seiner Geburt erstickt werden mußte. Ihre Religion selbst flößte ihnen Abscheu gegen das Meer und alle diejenigen ein, welche mit Schiffen dasselbe befuhren. Es war der Typhon, der ihren Nationalgott, den Nil (Osiris), verschlang! Vielleicht war aber auch der Mangel an Schiffsbauholze mit eine Ursache der Vernachläßigung der Schifffahrt. Bei dem allen erfoderte es die Natur ihres Landes, das von einem mächtigen, jährlich die ganze Ebene überschwemmenden Flusse durchströmt wird, daß sie wenigstens die Flußschifffahrt im innern Lande treiben mußten. Ihre ersten Fahrzeuge bestanden, nach der Versicherung einiger Schriftsteller, blos aus Fähren

Digitized by Google

Fähren, die aus dünnen Stäben von Akanthaholz und Tamariskenſträuchern, mit Schilf verbunden, verfertigt wurden. In der Folge vergrößerte man dieſe Fähren zu Floſſen, und dieſe machte man bisweilen gar aus irdenen Gefäßen. S. Navis. So wie die Kultur der Aegypter zunahm, fingen ſie unſtreitig auch an Kähne zu bauen, und zur Bewegung derſelben ſich ordentlicher Ruder zu bedienen. Der Gebrauch dieſer Kähne gab nachher zur Erfindung einer Art von Laſtſchiffen Anlaß, die bei Herodot. II. c. 96. Baris genannt werden, und welche am Hintertheil ein Steuerruder, desgleichen einen Maſtbaum von Akanthaholz und ein Segel von Papyrus hatten. Sie waren ſelbſt noch in den Zeiten gewöhnlich, als die Römer ſchon Aegypten beſaßen, und wurden auf dem Nil zum Verkehr zwiſchen Aegypten und Aethiopien gebraucht. Auch hatten die Aegypter in den älteſten Zeiten Schiffe von geflochtenem Holze, die mit Thierhäuten überzogen waren. Wenn Wind und Strom der Bewegung des Schiffs zu ſehr entgegen waren, ſo nahmen ſie zu Stricken ihre Zuflucht, die aus Papyrus verfertigt waren, und zogen das Schiff damit fort. Ueberhaupt war der größte Theil ihrer Takelage, aus dieſer Pflanze verfertigt. Plin. XIII, c. 19. sect. 22. Ging die Bewegung des Schiffs ſtromabwärts, ſo befeſtigten ſie vermittelſt eines Steckes vorn an der Bucht ihrer Schiffe einen aus Tamariskenſträuchern geflochtenen Korb, den ſie in das Waſſer ließen, um die Schnelligkeit der Bewegung zu hemmen. War der Strom allzuſtark, ſo befeſtigten ſie noch einen ziemlich großen Stein, der gewöhnlich in der Mitte ein Loch hatte, vermittelſt eines Stricks von Papyrus an das Hintertheil des Schiffs, damit er das Fahrzeug im Gleichgewicht erhalten und im Nothfall die Stelle eines Ankers vertreten konnte. Ueberhaupt hatten der Korb und der Stein die Beſtimmung, das Schiff gegen Umſchlagen zu ſichern. Vielleicht hatten die beſchriebenen Schiffe der alten Aegypter mit denen der neuern Aehnlichkeit, welche unter dem Namen Djerms bekannt ſind. Siehe Volneys Reiſ. n. Syr. u. Aeg. 1ter Th. S. 162; James Bruce in Cuhns Sammlung merkw. Reiſ. in d. Inn. von Afr. 2ter Th. S. 326. Die Djerms haben ein einziges ungeheuer großes, dreieckiges, braun und blau geſtreiftes Segel.

So gewiß es iſt, daß die Aegypter auf dem Nil Schifffahrt trieben, ſo wenig läßt ſich doch ausmachen, ob ſie längs den Ufern ihres Landes und auf dem rothen Meere eine Küſtenſchifffahrt gewagt haben. Ganz unwahrſcheinlich iſt es indeſſen nicht. Auch ſcheinen die Phönicier, ungeachtet des ſtrengen Verbots, das jedem Fremden den Eingang in die Nilmündungen verſchloß, es bisweilen verſucht zu haben, längs den ägyptiſchen Küſten eine Art Schleichhandel zu treiben. Dieſes hatte denn die Folge, daß um 1836 vor Chr. G. eine ägyptiſche Kolonie unter ihrem Anführer Inachus auf phöniciſchen Schiffen nach Griechenland geführt wurde, und von dieſem Zeitpunct an kann man rechnen, daß die Bewohner der Nordküſte Aegyptens mit den Phöniciern Schleichhandel trieben. Auf die innern Bewohner hatte dies aber keinen Einfluß, da ihr religiöſer Aberglauben einmal einen undurchdringlichen Damm gegen die Erweiterung der Schifffahrt auf dem Meere ſetzte. Die Nilſchifffahrt ward indeſſen immer anſehnlicher. Wenn dieſer Fluß das Land überſchwemmte, ſo bedeckte eine zahlloſe Menge Barken die Waſſerfläche, und zu gewiſſen Zeiten ſtellte man ſogar, als eine Art gottesdienſtlicher Verehrung, feierliche Schifffahrten auf dem Nil an, wobei die Maſten der Fahrzeuge mit einer Menge Lampen behängt waren, ſo daß das Ganze einen außerordentlich prächtigen Anblick darſtellte.

Darf man den Nachrichten der alten Geſchichtſchreiber trauen, ſo erhielt die ägyptiſche Schifffahrt auf einmal einen außer-

Digitized by Google

außerordentlichen Schwung durch die Unternehmungen des Königs Sesostris, dessen Lebenszeit man gewöhnlich um das Jahr 2400 ansetzt. Dem herrschenden Vorurtheil zum Trotze bauete er, nach Diodor Sic. I. c. 53. eine Flotte von 400 Schiffen, um damit alle Länder des Erdbodens zu erobern. Wahrscheinlich bediente er sich dabei der Hülfe der Phönicier. Die Flotte wurde an der ägyptischen Küste des rothen Meeres erbauet, und nach Herodot II. c. 102. enthielt sie die ersten langen Schiffe, welche in Aegypten gebauet worden waren. Nach seiner glücklichen Rückkehr in Aegypten bauete er, wie Diodor Lib. I. S. 50 erzählt, vielleicht um den Aegyptern Geschmack an der Schifffahrt beizubringen, ein großes Schiff aus Cedernholz von 280 Kubitus Länge, das dem Osiris gewidmet und einem thebanischen Tempel geschenkt wurde, um die Priester dadurch für die Schifffahrt zu gewinnen, und sie zu vermögen, diese zu einem Gegenstand ihres Gottesdienstes zu machen. Von jetzt an riefen die Aegypter die Isis um ihren Schutz an gegen die Gefahren, die ihnen etwa auf ihren Seereisen der böse Typhan (das Meer) drohete. Der Seehandel bekam nun eine bessere Gestalt, und wurde besonders im rothen Meere an den arabischen und afrikanischen Küsten betrieben. Vielleicht war auch jetzt den Phöniciern ein freierer Küstenhandel mit den Aegyptern verstattet. Ob unter Sesostris die Aegypter auch das mittelländische Meer befahren haben, ist sehr zu bezweifeln; doch soll er nach Herodot. (Lib. 2. p. 127, ed. Sylburg. fol.) eine Kolonie in Kolchis gestiftet und mit dieser eine Handelsverbindung zur See errichtet haben. In diese Zeit fällt auch die Anlegung der saitischen Kolonie unter Cecrops in Attika. Nach Herodot l. c. soll auch Sesostris mehrere Kanäle in Aegypten angelegt haben; ja, man schreibt ihm die angefangene Ausführung des berühmten Projects zu, das rothe Meer durch einen Kanal mit dem mittelländischen zu verbinden, welches nachher mehrere ägyptische Könige auszuführen versuchten, aber immer durch das Vorgeben der Priester, als ob das rothe Meer höher als Niederägypten wäre, und dieses also einer Ueberschwemmung ausgesetzt sein würde, davon abgehalten wurden, bis es endlich unter Ptolemäus Philadelphus zu Stande kam.

Nach dem Tode des Sesostris sank die ägyptische Schifffahrt allmählich wieder von ihrer Höhe herab. Die Phönicier, eifersüchtig über den Glanz, welchen die ägyptische Marine unter Sesostris erhalten hatte, verwehrten es jetzt selbst den Aegyptern, mit Kaufmannsflotten oder Kriegsschiffen das hohe Meer zu befahren. Nur ein einziges Lastschiff wurde ihnen vergönnt, um damit an den Küsten von Arabien und Afrika Tauschhandel zu treiben. Die Aegypter unterwarfen sich dieser Einschränkung, und suchten nun das, was ihnen an der Menge der Fahrzeuge abging, durch die Größe des einzigen zu ersetzen, welches ihnen noch erlaubt war. Man sagt, daß dieses große Schiff zehnmal mehr habe laden können, als die damals gewöhnlichen Handelsschiffe; es fehlen uns aber bestimmte Nachrichten über die Beschaffenheit desselben. Noch mehr gerieth die Schifffahrt der Aegypter in Verfall, als ihnen Eloth und Eziongeber, zwei berühmte Seehafen am rothen Meere, welche die Phönicier an den Sesostris abgetreten hatten, mit Gewalt von den Hebräern unter David, vielleicht in Verbindung mit den Phöniciern wieder abgenommen wurden, welche sie aber in der Folge wieder an die Phönicier verloren. Nach und nach wurde endlich in Aegypten aller Umgang mit Fremden wieder untersagt, bis die Epoche des Psammetich es noch einmal aus seinem lethargischen Schlummer in Rücksicht der Schifffahrt weckte. Ob die Aegypter in dem ganzen Zeitraum vor Psammetich ihre Sternkunde auf die Schifffahrt angewendet haben, davon.

Digitized by Google

von finden sich gar keine Nachrichten aufbehalten, so viel Rühmens man auch von den Entdeckungen der Aegypter in dieser Wissenschaft macht. Es ist vielmehr eben wegen dieses Stillschweigens der alten Nachrichten über diesen Gegenstand wahrscheinlich, daß die nautische Astronomie nicht zu den Wissenschaften der Aegypter mit gehört habe.

Endlich erschien gerade gegen das Ende des ägyptischen Reichs der Anfang einer neuen glänzenden Epoche für die Schifffahrt der Aegypter, deren Dauer nur zu kurz war, um noch mehr in der Weltgeschichte sich auszuzeichnen. Der König Bocchoris, der 10 Jahre vor dem Anfange der nabonassarischen Aere gelebt haben soll, und der als Gesetzgeber Aegyptens von den Geschichtschreibern genannt wird, öffnete zuerst wieder den fremden Seefahrern sein Land und seine Häfen, und suchte das kaufmännische Gewerbe durch Schifffahrt und Seehandel wieder empor zu bringen. Am Ende seiner Regierung wurde Aegypten von dem äthiopischen Könige Sabako unterjocht; dann folgte die Herrschaft der 12 Fürsten und endlich wurde das ganze Land wieder unter dem Scepter des Psammetich vereinigt. Schon als dieser noch in seinem Antheile in Niederägypten regierte, ließ er sich mit fremden Völkern in Verbindungen ein, um sein Project zur Erlangung der Alleinherrschaft über Aegypten desto besser ausführen zu können. Ganz unvermuthet hatte sich an der Bolbitischen Nilmündung ein jonisches und karisches Geschwader sehen lassen, das des Raubens wegen hierher gekommen war. Psammetich benutzte den Zufall, versicherte sich der Freundschaft dieser Fremden, und erlangte durch ihre Hülfe die Alleinherrschaft in Aegypten um 670 v. Chr. G. Aus Dankbarkeit gegen seine Beschützer öffnete er nun allen Fremden die ägyptischen Häfen, und bald sahe man in denselben alle Flaggen des mittelländischen Meeres wehen. Er gab sogar den Griechen die Erlaubniß, sich an der Nordküste Aegyptens niederlassen zu dürfen, welche auch sogleich von den Milesiern benutzt wurde. Unter dem Sohne und Nachfolger Psammetichs, Necho oder Necco, machte die ägyptische Schifffahrt neue Fortschritte. Er versuchte aufs neue, den Kanal zwischen dem rothen und mittelländischen Meere zu Stande zu bringen, ohne aber glücklicher zu sein, als seine Vorfahren. Dagegen hatte er ansehnliche Flotten auf dem mittelländischen und rothen Meere, welche größtentheils von Phöniciern bemannt und gesteuert wurden. Berühmt ist vorzüglich sein Unternehmen, Afrika umschiffen zu lassen, wovon wir schon oben gesprochen haben. Der Enkel des Necho, Apries, bemühete sich wieder aus allen Kräften, den Seehandel seiner Nation noch mehr zu erheben. Durch die Anmaßungen der Phönicier gereizt, mußte er sich mit ihnen in mehrere Seekriege einlassen. Er rüstete eine furchtbare Seemacht auf dem mittelländischen Meere aus, lieferte den Tyrern und Cyprern ein glückliches Seetreffen, und eroberte Sidon, so daß der phönicische Handel jetzt zum Theil in die Hände der Aegypter kam. Unter Apries erhielten die Fremden noch mehr Vorrechte in Aegypten. Naucratis, dieser berühmte Hafen, der den fremden Schiffen schon seit Psammetich an der Nordküste Aegyptens eingeräumt war, wurde jetzt ansehnlich vergrößert, erhielt das Sapekrecht, und ward der Mittelpunkt des Handels zwischen dem rothen und mittelländischen Meere. Amasis, der Nachfolger des Apries, beförderte, wie sein Vorfahr, die Schifffahrt und den Handel. Naukratis wurde jetzt von ihm den Griechen zum Wohnplatze eingeräumt; und seine Flotten eroberten die Insel Cypern. Diese Besitznahme verschaffte der ägyptischen Schifffahrt ein neues Wachsthum, und der vorige Ueberfluß an Schiffsbauholz machte nun den Aegyptern die Einfuhr des fremden entbehrlich. Dieser glückliche Umstand würde den Aegyptern in Kurzem die Oberherrschaft auf dem

Meere

Meere verschafft haben, wenn es dem Schicksale gefallen hätte, sie länger in Unabhängigkeit zu erhalten. Aber kaum war Amasis todt, als das Ungewitter losbrach, und Aegypten unter Kambyses eine persische Eroberung ward. Jetzt wurde der eigenthümliche Handel und die Schifffahrt dieses Landes wieder erstickt, und nie erholten sich beide ganz wieder, als bis es nach Alexander dem Großen wieder eigene Könige erhielt. Indessen kam der Handel und die Schifffahrt von Aegypten doch einigermaßen unter der Regierung des Darius Hystaspes wieder empor, indem die innern, vom Kambyses zerstörten Kanäle von ihm erneuert wurden, und ägyptische Flotten, freilich unter persischer Oberbefehlshaberschaft, in See gingen. Unter Xerxes ward das Loos von Aegypten wieder so unerträglich, daß es mehreremal Empörungen wagte, aber immer wieder zur Unterwerfung genöthigt wurde. Endlich befreiete Alexander dieses unglückliche Land von dem persischen Joche, und da er wohl einsah, von welchem Nutzen die Lage desselben zwischen zwei Meeren sowohl in politischer als mercantilischer Hinsicht seyn könnte, wenn eine policirte Nation die Beherrscherin desselben wäre; so scheint er Willens gewesen zu sein, es zum Mittelpunkt seines Reichs zu machen. Der Anfang zur Ausführung dieses Punkts wurde mit der Erbauung von Alexandrien gemacht; aber der frühzeitige Tod des jungen Eroberers vernichtete die großen und weitaussehenden Plane, die er bei Gründung dieser Stadt gefaßt hatte. Indessen erhielt Aegypten nach seinem Tode einen eignen Fürsten, der zum Theil die Entwürfe seines großen Vorgängers ausführte. Sobald Ptolemäus Soter sich den ruhigen Besitz von Aegypten erkämpft hatte, bemühete er sich aus allen Kräften, die Schifffahrt und den Handel seines Volks mehr in Flor zu bringen. Alexandrien ward die Hauptstadt Aegyptens und der vornehmste Stapelplatz seines Handels. In dem Hafen dieser Stadt, so wie in allen Mündungen des Nils und den Häfen am rothen Meere wehten von jetzt an fast ununterbrochen die Flaggen der Phönicier, Griechen und anderer Völker. Die Schifffahrt wurde auch durch die fleißige Benutzung der von den Griechen darin gemachten Entdeckungen mehr vervollkommnet, und zum Vortheil der Seefahrer der so berühmte Pharus bei dem Hafen von Alexandrien errichtet, der unter Ptolemäus Philadelphus völlig zu Stande kam. Die vielen Kriege, welche Ptolemäus Soter zu führen hatte, veranlaßten ihn auch, die ägyptische Seemacht ansehnlich zu vergrößern. Seine Flotten waren nicht nur zahlreich, sondern zeichneten sich auch durch die Größe der einzelnen Schiffe vor andern aus. Sein Sohn, Philadelphus, trat ganz in die Fußtapfen seines Vaters. Er legte von Koptos bis nach Berenice am rothen Meere einen sehr geräumigen Kanal an, um dadurch das Mittelmeer mit dem indischen Ocean zu verbinden, und nach Strabo XVII, zog derselbe den ganzen Handel des südlichen Asiens nach Aegypten. Der Handel nach Arabien und Aethiopien beschäftigte die zahlreichsten Flotten von allerlei Lastschiffen, von denen einige sich jenseit der Meerenge von Bab-Elmandel auch auf das offene Meer wagten, und theils um Arabien herum nach dem persischen Meerbusen, theils nach Indien, theils gerade gegen Süden längs den Küsten Afrika's hin segelten. Zu diesen weiten Schifffahrten bedienten sie sich langer und flacher Fahrzeuge, welche mit den phönicischen Aehnlichkeit hatten. Um den blühenden Seehandel zu schützen, unterhielt Philadelphus im rothen und mittelländischen Meere eine fruchtbare Marine, die nach Athenäus V. c. 8. und Theocr. Idyll. XVII. v. 82. aus 97 Schiffen vom ersten und 23 vom zweiten Range bestand. Unter den erstern waren die meisten von 200 Fuß in der Länge und drüber, 2 Admiralschiffe von 30, 1 von 20, 4 von 13. und

Digitized by Google

und mehrere von 11, 9, 7, 6, 5 und 4 Ruderbänken. Nimmt man dazu die 4000 Barken und eine Menge kleinerer und größerer Fahrzeuge, welche zur Schifffahrt im inneren Lande gebraucht wurden, so muß uns dies in der That einen großen Begriff von der Blüthe der ägyptischen Schifffahrt in diesem Zeitraume geben. Unter Philadelphus wurde endlich auch der Kanal zwischen dem Nil und rothen Meere 275 v. Chr. G. zu Stande gebracht, an dem schon Sosostris und Necho vergeblich hatten arbeiten lassen. Er fing unterhalb Bubastis an der östlichen Seite des bubastischen Nilarms an, und endigte sich nach einem Wege von 1000 Stadien oder 30 deutschen Meilen bei Arsinoe in den Westreceß des arabischen Meerbusens. Er war mit den trefflichsten Schleusen versehen, um den Zufluß des Wassers vom rothen Meere her, das, wie man glaubte, ein höheres Bette als der Nil hatte, dadurch einzuschränken. Dieser Kanal verschaffte dem ägyptischen Seehandel ein so glänzendes Ansehen, daß die Schriftsteller seiner Zeit den Ptolemäus nur den allgemeinen Kaufmann der asiatischen Produkte nannten. Sein Nachfolger, Ptolemäus III, oder Evergetes, bemühete sich ebenfalls, den Handel und die Schifffahrt in Flor zu erhalten und zu vermehren. Auf dem rothen Meere hielt er zur Beschützung des Handels zahlreiche Flotten, besiegte die Homeriten an der Küste des glücklichen Arabiens, und seine Herrschaft erstreckte sich an der Ostküste Afrika's weit über die Meerenge Bab-Elmandel hinaus. In dem alexandrinischen Hafen sahe man nicht selten über 1000 Wimpel wehen. Aber er war auch der letzte König des ägyptisch-griechischen Reichs, unter dem die Schifffahrt und der Handel desselben zunahm. Alle seine Nachfolger waren Weichlinge und schlechte Regenten, die um den Handel und die Schifffahrt sich nur wenig bekümmerten. Ptolemäus IV. oder Philopator mußte seiner Kriege wegen noch eine zahlreiche Schiffsflotte unterhalten. Er ließ auch ein Schiff von ungeheurer Größe bauen, das größte, das man in der Geschichte kennt. S. d. Art. Navis. Unter Ptolemäus V. und VI. sank die Schifffahrt und der Handel der Aegypter sehr; unter Ptolemäus VII. oder Physcon aber wurde beiden wieder etwas aufgeholfen. Dieser Fürst schätzte bei allen seinen Fehlern den Künstler und Kaufmann am meisten unter den übrigen bürgerlichen Ständen. Jeder, der ihm einen Entwurf zur Beförderung der Schifffahrt vorlegte, war ihm willkommen. Unter Ptolem. VIII. oder Lathurus standen die Aegypter im lebhaftesten Handelsverkehr mit Kadix. Ptolemäus IX. foderte den Agatarchides von Knidus auf, ein Werk über die Gestalt und nautische Beschaffenheit des rothen Meeres zu schreiben, ein Beweis, daß ihm die Schifffahrt durch dieses Meer nach Indien sehr am Herzen gelegen haben müsse. Die Regierungen von Ptolemäus X. und XI. waren der Schifffahrt nicht sehr günstig, und unter Ptolemäus XII. ging das, was von der ägyptischen Marine noch übrig war, vollends verloren. Unter Kleopatra lebte die ägyptische Marine zwar noch einigermaßen wieder auf, aber aller Activhandel war schon zu Grunde gerichtet. Mit ihrem Tode ward Aegypten eine römische Provinz, die bequeme Lage des Landes aber zum Handel mit dem Orient bewirkte doch, daß nach und nach der Handel wieder emporkam, so daß Alexandrien allein 120 Kauffahrteischiffe zum indischen Handel unterhielt, und nach Plinius VI, 23. von allen indischen Waaren einen Profit von 100 Prozent zog.

Wir kommen zur Geschichte der Schifffahrtskunde bei dem wichtigsten Volke des Alterthums, bei den Griechen. In dem ursprünglich rohen und wilden Zustande dieses berühmten Volks hatte es so gut wie gar keine Schifffahrt; kaum verstand es vielleicht die Kunst, auf hohlen Bäumen oder Fähren über Flüsse zu setzen. Die ersten Kenntnisse in der eigent-

Digitized by Google

gentlichen Schifffahrt verdankte es fremden, insbesondere phönicischen und ägyptischen Abkömmlingen. Denn Erfinder waren hierin wohl die Griechen nicht, weil kein beträchtlicher Fluß in ihrem Lande das Erbauen von Kähnen nöthig machte, und weil sie die Seeküsten meistens unbewohnt lassen mußten, wenn sie vor Beunruhigungen der Seeräuber sicher sein wollten. Erst als sie durch fremde Kolonisten mit der ersten Stufe der Kultur des bürgerlichen Lebens bekannt worden waren, Städte baueten, und die Seeküsten zu bewohnen anfingen, da legten sie sich auch auf die Schifffahrt, welche vornämlich zuerst in Attica nach Anpflanzung der cecropischen Kolonie betrieben worden zu sein scheint. Daher kam es auch, daß die Athenienser, welche fast in allen Rücksichten das erste Volk Griechenlands waren, auch in der Folge die vornehmste Seemacht desselben wurden, und erst spät die Lacedämonier zu Nebenbuhlern bekamen.

Die erste merkwürdige Seereise der Griechen finden wir im heroischen Zeitalter in dem so berühmten Argonautenzuge erwähnt. Ehe sie eine so weite Reise zu unternehmen wagen konnten, mußten sie in der That schon sehr mannigfaltige Versuche auf dem Meere gemacht haben; doch scheinen sie bis dahin zu ihren Seereisen sich nur bloßer Barken oder offener Böte bedient zu haben. Die Argo des Jason dagegen war ein längliches Ruderschiff, das von 50 Rudern, in Bewegung gesetzt wurde, und an Größe, Bauart und Ausrüstung alle vorherigen Fahrzeuge übertraf. Wahrscheinlich bestand der ganze Zug nicht aus einem einzigen Schiffe, sondern aus einer ganzen Flotte, indem vermuthlich Jason auch eine Kolonie nach Kolchis brachte, um das Handelsverkehr mit diesem Lande in desto bessern Stand setzen zu können. Vergl. den Nachtrag zu dem Art. Argonautae. Es ist auch wahrscheinlich, daß man um diese Zeit schon den Gebrauch der Segel in Griechenland kannte; da die Phönicier diese Erfindung schon längst gemacht hatten, und sie den Griechen bei ihrem Verkehr mit phönicischen Handelsleuten nicht verborgen bleiben konnte. Plin. XXXVI. c. 15. versichert auch, daß die Argonauten sich eines Steins statt eines Ankers bedient hätten. Ferner war das Schiff Argo das erste, an dessen Hintertheile sich nur ein einziges Steuerruder befand, so wie auch das erste, das von einer so großen Menge Ruder in Bewegung gesetzt wurde. Auf die Anwendung der Segel bei den Griechen ziehen sich auch die Mythen vom Aeolus, Dädalus und Icarus. Nach Bochart Chan. I. c. 33. brauchten die Phönicier das Wort Aolin den Sturm und Wind; vielleicht machten daraus die Griechen, wenn sie dies Wort hörten, ihren Gott Aeolus, dem sie die Regierung der Winde, d. h. vielleicht, dem sie die Erfindung und Anwendung des Segels zuschrieben. Noch näher bezieht sich auf die Erfindung der Segel die Fabel von den Flügeln des Dädalus und Icarus. Pausanias versichert, daß damals der Gebrauch der Segel noch nicht bekannt gewesen sei, und daß eben daher Dädalus den Ruderschiffen des Minos habe entwischen können. Gleich nachher findet man auch den Gebrauch der Segel in Athen bekannt; denn es wird erzählt, daß das Schiff des Theseus, auf dem er nach Athen zurückkehrte; mit schwarzen Segeln versehen gewesen sei, deren Anblick dem Aegeus den Tod verursachte. Man sollte daher glauben, das noch vor Dädalus die Erfindung der Segel gemacht worden sein müsse, da sie bald nachher schon so allgemein bekannt war.

Sobald die Segel erfunden worden waren, mußte man auch die verschiedenen Winde kennen lernen. Es läßt sich nicht historisch bestimmen, wenn eher die Griechen angefangen haben, den Winden und Weltgegenden, aus denen sie blasen, bestimmte Namen zu geben. Homer giebt uns in seiner Odyssee unstreitig darüber die ältesten Nachrichten.

Er

Digitized by Google

Er nennt uns den Aeolus als den Gott und Regenten der Winde, welches vielleicht ein erfahrner Seemann auf einer von den äolischen Inseln bei Sicilien war, der um die Zeit des trojanischen Krieges lebte, die Winde und Weltgegenden und die periodische Wiederkehr der Moussons auf dem mittelländischen Meer kannte, und den an seiner Insel landenden Fremden seine Wissenschaft bekannt machte. Plinius versichert von ihm, daß er durch die Beobachtung des aufsteigenden Rauchs seiner vulkanischen Insel die Witterung und den alsdann herrschenden Wind auf einige Tage schon zum voraus zu bestimmen gewußt hätte, und Strabo behauptet, daß die Schiffahrenden seit den ältesten Zeiten allemal mit Gewißheit zu Lipara hätten erfahren können, was für Wind sie zu ihrer Reise würden zu erwarten haben. — Bei Homer kommen überhaupt nur die Namen von den vier Hauptwinden vor, und mehr kannte man auch wohl zu seiner Zeit noch nicht. Uebrigens, sehe man die Nachrichten über die weitere Bekanntschaft mit den Winden und Weltgegenden das, was oben bei dem Abschnitt von der phönicischen Schiffahrt darüber gesagt worden ist.

Nach dem Argonautenzuge ist die berühmteste Unternehmung der Griechen zur See der trojanische Krieg. Sie müssen in dem Zeitraum zwischen diesen beiden Hauptbegebenheiten der griechischen Geschichte in der Schifffahrt sehr große Fortschritte gemacht haben, da sie eine so starke Flotte zusammenbringen konnten, um das dem Menelaus angethane Unrecht zu rächen. Nach Homer belief sich die Anzahl aller Schiffe auf 1186; die Dichter und Tragiker aber nehmen immer die runde Zahl 1000 an, und Thucydides 1200. Die böotischen Schiffe waren die größten, und jedes führte 120 Mann; die philoktäischen Fahrzeuge aber, welche viel kleiner waren, hatten nur 50 Mann. Alle, die Anführer des Heeres und die Befehlshaber der Schiffe ausgenommen, mußten Matrosen und Soldaten zugleich sein. Die Schiffe, welche man dazu brauchte, waren platte, größtentheils runde Fahrzeuge, die wahrscheinlich kein einziges ganzes, höchstens nur halbe Verdecke hatten, die überdies nur am Hintertheil angebracht waren. Ferner hatten sie ein Hauptsegel, das an einem in der Mitte des Fahrzeuges stehenden Mast befestigt wurde, wodurch sie den Kräften der Ruderer zu Hülfe kommen konnten. Bei ihrem Rückzuge aber waren sie an der böotischen Küste unglücklich, indem ein großer Theil der Abtheilungen der Flotte an den kophareischen Felsen scheiterte. Sie würden dieses Unglück haben vermeiden können, wenn sie durch Beihülfe späterer nautischer Wissenschaften das hohe Meer hätten wählen dürfen. Aber durch diesen Mangel an den nöthigen Kenntnissen gingen in wenig Stunden über 200 Schiffe zu Grunde. Viele von denen, welche den gefährlichen Klippen entkamen, mußten eben aus Mangel der nöthigen Kenntnisse lange Zeit auf fremden Meeren umherirren, ehe sie ihre väterliche Heimath wiedersahen. Im Grunde also hatte dieser berühmte Krieg unglückliche Folgen für die Schifffahrt und den Handel der Griechen. Der Seehandel nach dem Pontus wurde, wo nicht völlig aufgegeben, doch aus Mangel an Schiffen und Seevolk nur nachläßig betrieben, und da noch bald darauf die durch die Heraciden verursachten Unruhen dazu kamen, so hörte aller auswärtige Verkehr zur See so sehr auf, daß man in 80 Jahren nach dem trojanischen Kriege fast keine Spur von Griechenlands Schifffahrt nach der Fremde mehr finden konnte. Jene Griechen, die selbst während Troja's Belagerung vaterländischen Wein von Lemnos mit griechischen Schiffen erhielten (Hom. Il. VII. v. 455), die mit dieser Insel immer den stärksten Verkehr zur See trieben, deren heiligster Schwur bei den Göttern des Meeres als ein Zeichen ihrer Ehrfurcht für Schifffahrt war (Hom. Il. XIV. v. 273):

dieß

diese fanden jetzt kein Behagen mehr an dem Meere, das den größten Theil ihrer Schiffe und Helden verschlungen hatte, und, von keinen Bedürfnissen des fremden Luxus gequält, begnügten sie sich mit ihren einheimischen Produkten und den Früchten ihrer eignen Arbeit.

Dies im Allgemeinen von der Schifffahrt der Griechen; jetzt von den einzelnen Staaten dieses Volkes in Hinsicht auf ihre Schifffahrt.

Daß Athen schon um die Zeit des trojanischen Krieges eine beträchtliche Seemacht gehabt habe, erhellet daraus, daß es zu diesem Unternehmen allein 50 Schiffe liefern konnte. Dessen ungeachtet hatte es noch nicht lange vorher angefangen, das Meer zu befahren. Die Furcht vor diesem Elemente und die Angst vor den damaligen Korsaren im ägäischen Meere, war Ursache, daß es seine Schifffahrt auf dem Meere und den Handel nach Asien nicht ausbreitete; nachdem aber die guten Einrichtungen des Theseus die Macht des Staats vermehrt und ihn bei den Nachbarn in Respect gesetzt hatten, so wurden bald die attischen Küsten mit Fahrzeugen bedeckt, die mit den nahe gelegenen Seeufern und einigen Inseln des Archipels den Verkehr eröffneten. Nun wurde der Hang zum Seewesen immer mehr belebt, und innerhalb 50 Jahren vermochte der Staat schon jene große Anzahl Schiffe gegen Troja auszurüsten. Sonderbar aber ist es, daß nachher die Schifffahrt Athens ganz wieder sank, so daß in mehr als 400 Jahren nach Homer fast keiner einzigen Unternehmung zur See in der Geschichte desselben gedacht wird, ungeachtet es nicht, wie andere Gegenden Griechenlands, von den Einfällen der Heracliden gelitten, sondern sie glücklich zurückgeschlagen hatte. Die Hauptursache, warum die Athenienser ihre Schifffahrt in diesem Zeitraume vernachläßigten, lag darin, daß ihr damaliger Handel zur See mit fremden Völkern kein Activ- sondern Passivhandel war, indem sie die Produkte ihres Kunstfleißes nicht auf eigenen Schiffen ausführten, sondern von fremden abholen ließen. Die Schifffahrt nach Attika war damals außerordentlich stark. Die Bedürfnisse des Luxus, der schon früh in Athen anfing, lockten eine Menge Fabrikwaaren aus Sidon herbei, weil man in Athen gut bezahlte, und Religions- und Volksfeste, öffentliche Lustbarkeiten, die Amphictyonenversammlungen eine Menge Seereisen und Schifffahrten nach Athen veranlaßten. Durch diesen starken Passivhandel wurde denn gewissermaßen der athenische Activhandel unterdrückt. Achtzig Jahre nach dem trojanischen Kriege ließen sich auch die Jonier wieder in Attica nieder, und vermehrten sich in Kurzem so stark, daß zu den Zeiten Homers und Hesiods Attika auch den Namen Jonien erhielt. Diese Jonier nun führten statt der eigentlichen Atticaner den Activhandel des Landes. Daher ist in diesem Zeitraume nicht sowohl von athenischer, als von jonischer Schifffahrt bei den Schriftstellern die Rede, und diese ward nach und nach so beträchtlich, daß gegen die 25 Olymp. die Jonier nach dem Pontus, dem thracischen Chersones, Sidon und Aegypten fuhren. Dadurch wurde denn endlich auch der attische Nationalgeist für die Schifffahrt befeuert, besonders als Solon sich für diesen Gegenstand zu interessiren anfing. Unter ihm vollführten die Athener die erste Seeexpedition gegen Salamis, und entrissen diese Insel den Magarensern glücklich wieder. Gegen die Zeiten des persischen Krieges hatte also Athen wieder eine ziemliche Seemacht, und seine Kauffahrteischiffe segelten nach Asien, Phönicien und Aegypten.

Die Lacedämonier hatten in dem Zeitraume bis Xerxes nur wenig Schifffahrt, da sie ihre wenigen Bedürfnisse in ihrem Lande hinlänglich befriedigt fanden. Die lycurgischen Gesetze untersagten sogar allen Handel und alle Schifffahrt nach dem Auslande, und die Verachtung dagegen ging bei den Spartanern

Digitized by Google

nern so weit, daß sie in den ersten Zeiten nach Lycurg nicht einmal Matrosen und Schiffe hielten. Plut. instit. Lacon. T. II. p. 239. Der Hauptgrund dieser Einschränkung lag zwar in dem Geiste der Lycurgischen Gesetze; aber auch in der für die Schifffahrt sehr ungünstigen Lage der lakonischen Küste, da kaum ein einziger geräumiger Hafen, oder ein schiffbarer Fluß sich an derselben befand. Im heroischen Zeitalter findet man dagegen Nachrichten genug, daß sich die Völker des Peloponnes und insbesondere auch die Einwohner Lakoniens, auf die Schifffahrt legten. Denn als die übrigen Völker Griechenlands mit den Inselbewohnern des ägäischen Meers fast ununterbrochene Fehden zur See mit einander hatten, da machte die Begierde zu rauben und von diesen Unruhen Vortheile zu ziehen, die Peloponnesier auf die Schifffahrt aufmerksam. Thucyd. IV. p. 261 etc. ed. Vall. Als Korsaren wurden sie nicht allein dem Archipel, der Insel Kreta und allen Küsten des asiatischen Griechenlands, sondern auch öfters im tiefsten Frieden allen seefahrenden Völkern, besonders den Sidoniern, gefährlich. Fast immer waren die Ufer Lakoniens mit Fahrzeugen bedeckt, die entweder auf Raub auslaufen wollten, oder mit reicher Beute zurückkehrten. Bei alledem findet man fast gar keine Spuren, daß sie die Schifffahrtskunde mit irgend einer Entdeckung bereichert hätten. Sie zitterten, wenn sie bei stürmischem Wetter den Kanal zwischen der Insel Cythera und dem festen Lande passiren sollten. Diese war, besonders in der Nähe des Vorgebirges Malea, bei hoher See so fürchterlich, daß bei dem damaligen Mangel an Seekarten und bei der Unwissenheit der griechischen Lootsen, fast immer neue Schiffbrüche vorfielen. Erst in spätern Zeiten wurde die Insel vom Scylax umschifft, welches aber wahrscheinlich schon viel früher von Phöniciern geschehen war, da diese nach Herodot. I. c. 105. eine Kolonie hier gestiftet hatten, die späterhin von Aegyptern und Karthagern besucht wurde. Statt daß sich die Lakonier auf Verbesserung des Seewesens hätten legen sollen, um den Hindernissen, welche ihre schroffen Küsten und der Mangel an Häfen der Schifffahrt entgegensetzten, abzuhelfen, wagten sie es nie, sich aufs hohe Meer zu begeben, sondern blieben an den Ufern, und verbargen sich vor andern sie verfolgenden Schiffen in den Buchten. Man versichert sogar, daß vor dem trojanischen Kriege kein lakonischer Seefahrer sich aus dem Gesichte der Küsten entfernt habe. Nach Homer scheint es, als ob die Peloponnesier und vornämlich die Spartaner, vor den griechischen Völkern im Seewesen die Uebermacht gehabt hätten. Der ganze Peloponnes stellte zu Agamemnons Flotte nicht weniger als 160 Schiffe, und von diesen kommandirte allein der spartische König Menelaus 60, aber diese begriffen auch die Schiffe der verbündeten Städte mit in sich, so daß vielleicht Sparta selbst den geringsten Antheil daran hatte. Durch die lykurgischen Verordnungen wurde nun vollends jede Neigung zur Schifffahrt und zum Handel erstickt, bis endlich unter Theopompus und Polyderus darin eine Veränderung gemacht wurde.

Unter den griechischen Völkern waren vornämlich die Korinthier schon seit den ältesten Zeiten wegen ihrer Schifffahrt berühmt. Man hat sie sogar mit unter die ersten Erfinder dieser Kunst gerechnet, obgleich mit Unrecht, da schon lange vor ihnen die Phönicier und andere Orientaler die Wogen des Meers besuchten, und ihnen wahrscheinlich auch, so wie den übrigen Griechen, darin zu Lehrmeistern dienten; doch ist es gewiß, daß sie zur Erfindung, oder vielmehr Vervollkommnung der Triremes viel beigetragen haben, wie Thucydides (I. p. 10. C. ed. Francf. 1594. fol.) und Plinius (VII. c. 56) bezeugen. Nach dem erstern Schriftsteller (l. c. cfr. Paus. II. p. 111. ed. Basil. 8; Xenoph. hist. gr. IV. p. 408. ed. Lewenk.)

Digitized by Google

muß Korinth schon zur Zeit des trojanischen Krieges seiner Schifffahrt wegen in Ansehen gestanden haben. Die Schiffe, welche es zur Flotte der Verbündeten stoßen ließ, standen unmittelbar unter den Befehlen Agamemnons. Wahrscheinlich war dieser Beitrag nur klein, da es als ein ursprünglich kaufmännischer Staat keine zahlreiche Flotte zum Seekriege unterhielt. Die Lage desselben nämlich zwischen zwei Meeren, machte es sehr geschickt zu einem Speditionsplatze für alle Waaren, die aus dem nördlichen Griechenlande, dem Peloponnes, Asien u. s. w. nach den westlichen Küsten Griechenlands und von Italien aus für die Ostküsten desselben hier eintrafen. Diese Spedition war um so wichtiger, da, wegen der Furcht vor dem Vorgebirge Malea, von dem die Seeleute sprichwörtlich sagten: „vergiß, was du zu Hause hast, wenn du Malea umschiffest" kein Kaufmannsschiff es wagte, um den Peloponnes herum zu schiffen, sondern lieber den Weg über Korinth nahm, so daß dieser Ort eben dadurch seine nachherigen Reichthümer und ausgebreitete Schifffahrt erlangte. Der Reichthum der Einwohner, der Friede, worin sie lebten, und der kaufmännische Geist, der sie beseelte, war denn auch die Ursache, daß sie vorzüglich sich auf die Vervollkommnung der Schifffahrt legten, und insbesondere Schiffe mit drei Ruderbänken zu erbauen anfingen, um ihnen dadurch eine desto größere Schnelligkeit zu geben, und sie zu einer leichtern Wendung geschickt zu machen.

Die erste Stelle in Rücksicht der Schifffahrt und des Seehandels der Griechen nehmen unstreitig die Jonier an den Küsten Kleinasiens und die Phoeäer ein. Ihr Seehandel war schon in den frühesten Zeiten berühmt, und nach den Zeugnissen vieler alten Schriftsteller waren sie die ersten Griechen, welche mit langen funfzigruderigen Schiffen ansehnliche Seereisen nach allen Gegenden des mittelländischen Meeres unternahmen. Aber bald verließen die Jonier und Phoeäer ihren friedlichen Kaufhandel, und wurden Seeräuber, und als solche machten sie sich so berüchtigt, daß die Sidonier und Tyrer gemeinschaftlich eine Flotte von 120 Segeln ausrüsteten, um damit ihre Nebenbuhler sowohl von der Kauffahrt nach dem Archipel und dem westlichen Griechenland auszuschließen, als auch ihnen die Geschäfte der Korsaren zu verwehren. Herodot I. c. 165; cfr. Strab. IX. p. 402. ed. Casaub. Denn vorher, als die Phönicier noch mit den Joniern vereinigt die Schifffahrt betrieben, und zahlreiche Geschwader von bewaffneten Schiffen den Kaufhandel schützten, hatten diese letztern nichts von Feinden zu befürchten; sobald aber die Jonier anfingen, ihre Kolonieen nach Attika und dem Peloponnes zu bringen, und den friedlichen Stehandel mit Seeräuberei zu vertauschen; da trennten sich die Phönicier von ihnen, und brachten es dahin, daß der Name der Jonier, der sonst eine so große Rolle in der Geschichte der griechischen Schifffahrt gespielt hatte, fast allgemein verächtlich zu werden anfing. In der Periode vom trojanischen Kriege bis zu Xerxes hatte der berühmte Seehandel der Jonier schon aufgehört; sie waren nur noch als Korsaren berüchtigt, und nicht eher fangen sie wieder an, sich als Seefahrer zu zeigen, als nachdem sie von den Persern unter ihre Oberherrschaft gebracht worden waren. Eine merkwürdige Unternehmung der Phoeäer gegen das Ende unserer Periode dürfen wir aber hier nicht mit Stillschweigen übergehen. Um nämlich der Unterjochung des Cyrus zu entgehen, schifften sie sich im 1ten Jahre der 59ten Olympiade auf einer ansehnlichen Flotte ein (Herodot. I. c. 164; Strab. IV. p. 179. ed. Casaub.), deren Stärke Gillies auf 2000 Segel schätzt, und steuerten, sich ganz dem blinden Ungefähr überlassend, nach der Insel Chios hin, wo Ancäus herrschte. Aber sie fanden hier nicht, was sie suchten, und ein Orakelspruch befahl ihnen, sich von der ephesischen Diana den Anführer

Digitized by Google

zu ihrer fernern Schifffahrt geben zu lassen. Diese erhörte ihr Flehen, und gab ihnen eine der vornehmsten ephesischen Matronen, Aristarcha, nebst einigen Heiligthümern zu ihren Begleitern, worauf sie nach Gallien zu ihren Brüdern segelten, welche schon im 2ten Jahre der 45sten Olymp. die Kolonie Massilien hier gestiftet hatten. Isocrat. in Archid. p. 263. ed. Wolf.; Strab. IV. p. 179. und VI. p. 252. ed. Casaub. Diese Züge aus der Geschichte beweisen uns hinlänglich, wie weit die Phocäer im Seewesen schon gekommen gewesen sein müssen.

Unter den jonischen Städten in Asien zeichneten sich besonders Milet und Ephesus aus. Die Milesier hatten schon 748 Jahre v. Chr. G. die Herrschaft auf dem mittelländischen Meere (Herodot. I. c. 17), und Plinius VII. c. 57; V. c. 24. erzählt, daß sie durch ihre ausgebreitete Schifffahrt noch vor dem Einfall des Xerxes in Griechenland 180 Pflanzstädte in verschiedenen Erdgegenden gehabt hätten. Ja, sie sollen schon 600 Jahre v. Chr. Schifffahrten nach der gaditanischen Meerenge angestellt haben. Der Handel von Ephesus wurde vornämlich durch den berühmten Dianentempel daselbst befördert, der aus allen Weltgegenden eine Menge Fremden herbeizog. Seit den ältesten Zeiten hatte die Stadt ein berühmtes Schiffswerft, auch einen Hafen, der aber etwas zu seicht war, so daß Lastschiffe nur mit Mühe hineinbugsirt werden konnten. Zu den Zeiten Lysanders war ihre Schifffahrt gesunken; aber dieser machte sehr gute Anstalten zu ihrer Wiederaufnahme, er ließ zur Beförderung des Handels theils neue Lastschiffe bauen, theils sie von andern Orten herholen; die Kriegsschiffe, die halb verfault im Hafen, oder auf dem Strande lagen, ließ er wieder ausrüsten, und den Hafen für alle Fremde öffnen. Eben so war Smyrna schon in den ältesten Zeiten als Handelsstadt berühmt, denn schon im Homer wird ihrer Schifffahrt gedacht. Aber zur Zeit, als die Lydier die Herrschaft auf dem Meere besaßen, wurde sie ihres Handels zu Wasser und zu Lande gänzlich beraubt, und nach Strabo (XIV. p. 645. ed. Casaub.) wurde sie selbst zerstört. Nun war sie 400 Jahre lang nur ein Flecken, bis endlich Lysimachus und Antigonus ihren alten Glanz wieder herstellten. Zu den vorzüglichsten Werken, welche sie in Rücksicht auf das Seewesen berühmt machte, gehört ihr verschlossener Hafen. Strab. XIV. p. 646.

In Macedonien wurde das Seewesen von jeher vernachläßigt, entweder wegen der beständigen Landkriege, die es in den ältesten Zeiten zu führen hatte, oder weil seine Häfen von den übrigen griechischen Seemächten verschlossen gehalten wurden. Selbst in spätern Zeiten, als die Macedonier endlich anfingen, sich auch auf die Schifffahrt zu legen, geriethen sie noch bei der geringsten oft nur anscheinenden Gefahr in Furcht und Schrecken, ein Beweis, daß sie sehr wenig nautische Erfahrung hatten. Unter Alexander dem Großen hatten sie noch nicht einmal Steuerleute aus ihrer eigenen Nation; sie mußten dazu Phönicier oder andere Griechen nehmen, welche diese Kunst verstanden.

Wichtig werden uns bei der Geschichte der ältesten Schifffahrt der Griechen die Inseln des ägäischen Meeres. Kreta ist in dieser Hinsicht vorzüglich merkwürdig, da man ihrer Schifffahrt schon in dem ganz dunkeln Zeitalter erwähnt findet. Der König derselben, Minos II, behauptete schon 100 Jahre vor dem trojanischen Kriege die Herrschaft im ägäischen Meere, ein Beweis, daß schon lange vorher die Schifffahrt daselbst angefangen haben muß. Er schützte auch alle Küsten desselben gegen die Anfälle der Seeräuber, eroberte mit seinen Flotten die cycladischen Inseln, und sandte verschiedene Kolonieen zu Schiffe nach entlegenen Ländern aus, wie Thucyd. des I. p. 4. A. und p. 6. B. ed.

Vall.

Digitized by Google

Fall. versichert. Sogar die stolzen Athenienser nöthigte er zu dem schimpflichen Tribute, von dem Theseus sie wieder befreiete. Die Seeleute von Kreta gehörten in diesen Zeiten zu denen, welche die Wege auf dem Meere am besten kannten, und die größte Gewandheit in Lenkung der Schiffe zeigten. Selbst Theseus bediente sich ihrer auf seiner Fahrt nach Kreta, weil es keiner von allen attischen Schiffern unternehmen wollte, den Brandungen und verborgenen Klippen an der Insel Kreta Trotz zu bieten. Auch noch zur Zeit des trojanischen Krieges konnten sie unter Idomeneus 80 Schiffe zu der Flotte der Verbündeten stoßen lassen. Aber in der Folge erschlaffte der Seegeist der Kreter, und sie verloren die Herrschaft über das Meer. Strab. X. p. 477. ed. Casaub. Sie wurden nun Freibeuter, und suchten durch dies schändliche Gewerbe allen seehandelnden Völkern zu schaden, bis sie endlich durch die cilicischen Seeräuber und diese durch die Römer unterdrückt wurden.

Nach Strabo (XIV. p. 654. ed. Casaub.) hatte die Insel Rhodus schon lange vor der Einführung der olympischen Spiele Schifffahrt und Handlung. Ihre Schiffe sollen um diese Zeit schon nach allen Gegenden des mittelländischen Meers, selbst nach Spanien gegangen sein, an dessen Küste sie die Stadt Rhode gründeten. Wenn aber auch diese Angaben nicht gegründet sind, so trieben sie doch unstreitig bald nach dem trojanischen Kriege einen ansehnlichen Handel zur See. Als in der Folge ihr Seehandel den Neid anderer Völker erweckte, mußten sie, um ihre Handelsschiffe zu schützen, auch bewaffnete Kriegsschiffe ausrüsten. Sie erlangten auf diese Art auch die Herrschaft auf dem Meere, und ihre Seeleute wurden von den Griechen ebenfalls für sehr geschickt und gewandt gehalten. Diese Vorzüge der Schifffahrt der Rhodier reichen über elfhundert Jahre vor Chr. G. hinaus. Die Seegesetze der Rhodier waren wegen ihrer Weisheit im ganzen Alterthume berühmt, und Diagoras I. soll schon dazu den Grund gelegt haben. Sie wurden sogar noch bei den Römern für die allgemeine Richtschnur gehalten, nach welcher alle das Seewesen betreffende Streitigkeiten entschieden wurden. Volus. Marcian. de leg. Rhod.; Strab. XIV. p. 652. ed. Casaub. Sie lebten fast immer mit andern Mächten in Frieden und Bündniß, und eben dies begünstigte in der Fremde ihre Geschäfte und ihren Handel. Der Schiffer, der hier landete, sagt Aristides, sah die von schweren Steinen gebaueten Häfen mit Bewunderung an. Der eine empfing die jonischen, der andere die karischen Schiffe; hier landeten die Flotten aus Aegypten, dort die Kauffahrer der Phönicier, gleich als ob jede Nation ihren eigenen Hafen gehabt hätte. Nahe an den Häfen standen die Zeughäuser und Magazine, in denen man die volle Rüstung der größten Flotte des mittelländischen Meeres antreffen konnte. Schon zu den Zeiten des persischen Krieges hatten die Rhodier 360 Pflanzstädte in den entlegensten Gegenden am mittelländischen Meere gestiftet (Meurs. in Rhod. I. c. 18) und nach Strabo (XIV. p. 654) hatten Parthenope (Neapel) und Salapia in Italien ihnen ihren Ursprung zu verdanken.

Auch die Insel Cypern ist ihres Seehandels wegen hier zu bemerken. Ihre zahlreichen Wälder lieferten von den ältesten Zeiten an eine Menge Schiffsbauholz, und die Küsten waren mit vortrefflichen Häfen versehen. Die Größe ihrer Seemacht in spätern Zeiten und ihr ausgebreiteter Handel nach dem Archipel, Kleinasien und Aegypten sind Bürge, daß, ob uns gleich die historischen Data darüber fehlen, sie doch schon von den frühesten Zeiten an am Seewesen Theil genommen haben müsse. Evagoras II. wußte schon durch das Ansehen seiner Marine die Macht der Perser zurückzuweisen, welche vermöge des antalcidischen Friedens Ansprüche darauf

Digitized by Google

darauf machten. Auch nachdem sie unter persische Herrschaft gekommen war, wurde wenigstens ihr Seehandel nicht vermindert, und gegen 450 Jahr. v. Chr. war ihre Seemacht am ansehnlichsten. Dennoch hatte sie immer das Schicksal, daß sie unter der Herrschaft von Fremden stehen mußte, indem sie aus der Gewalt der Perser in die der Macedonier, nachher der Aegypter und endlich der Römer fiel.

So klein die Insel Samos ist, so zeichnete sie sich doch ebenfalls rühmlich durch ihre Schifffahrt aus. Nach Herodot III, c. 60. war bei der Hauptstadt ein sehr geräumiger und bequemer Hafen, und mehrere alte Schriftsteller versichern, daß die Samier unter allen Griechen zuerst nach Aegypten Seehandel getrieben, und zu Oasis eine Kolonie angelegt hätten. Herodot. III. c. 26. Sehr alt ist auch ihre Fahrt nach Tartessus in Spanien, von der uns Herodot IV. c. 152. erzählt, ob sich gleich die Zeit, wo sie geschah, nicht bestimmen läßt. Weniger zweifelhaft, als diese Fahrt, ist ihr früher Handel nach Aegypten, wohin sie mit dem Ueberfluß der Erzeugnisse ihres Bodens, wahrscheinlich vorzüglich mit den berühmten irdenen Geschirren dieser Insel, einen Küstenhandel trieben. Von der Stärke ihrer Seemacht in ziemlich frühen Zeiten ist das ein Beweis, daß ihr Beherrscher Polykrates dem ägyptischen Könige Amasis eine Flotte von 100 funfzigruderigen Schiffen gegen die Perser zusagte. Ihnen schreibt man auch die Erfindung der naves hippagogae zu, Fahrzeuge, worauf die Alten ihre Reiterei überzuschiffen pflegten. Nach ihrer Unterjochung durch die Athenienser unter Perikles ging endlich nach und nach ihre Schifffahrt zu Grunde.

Ganz kurz merken wir nur noch an, daß auch die Inseln Chios, Paros und andere schon in frühen Zeiten eine ziemlich ansehnliche Schifffahrt hatten. Der Hafen von Chios konnte 80 Schiffe fassen, und als sie dem milesischen Fürsten Aristagoras gegen den persischen König Darius beistand, vermochte sie 100 wohlbewaffnete Kriegesschiffe auszurüsten. Paros schwang sich bald nach dem trojanischen Kriege zu einer Seemacht empor, und trieb mit seinen eigenen Produkten, besonders mit seinem Marmor, einen beträchtlichen Handel.

So ansehnlich wir in manchem Betracht in der bisherigen Schilderung die griechische Seemacht auch gefunden haben, so stand sie doch im Ganzen genommen der phönicischen in dem Zeitraume bis zum persischen Kriege bei weitem nach, und war vorzüglich auf dem mittelländischen Meere sehr eingeschränkt. Die Ursachen davon lagen (nach Berghaus) theils in der Beschaffenheit des griechischen Bodens, der durch keine eigenthümlichen Reichthümer seine Einwohner zur starken Ausfuhr ihrer Produkte ermunterte, theils in der geringen Kultur der Griechen um diese Zeit, und in dem Mangel an Industrie; theils und vornämlich in der damaligen Unsicherheit des mittelländischen Meers wegen der häufigen Seeräuber. Schon im Homer wird der Korsaren als einer gewöhnlichen Erscheinung gedacht, so daß viele griechische Völker legten sich auf dieses schädliche Gewerbe, und machten sich eine Ehre daraus, ihren Wohlstand durch Seeraub zu vergrößern. Nach Strabo (XVII. p. 792. ed. Casaub.) war die Seeräuberei der Griechen und anderer Völker mit die Ursache, daß die ägyptischen Könige allen Ausländern ihre Häfen verschlossen. Indessen bemühten sich auch mehrere griechische Völker diesem Unwesen zu steuren, ob es ihnen gleich nie ganz damit glückte. Die erste Unternehmung dieser Art schreibt man dem kretensischen Könige, Minos zu, wie wir schon oben angeführt haben, und auch den Argonauten war ausdrücklich befohlen worden, mit gewaffneter Hand den Seeräubern zu begegnen. Zu den vornehmsten freibeuterischen Völkern gehörten in alten Zeiten die Eliäer, Phaseliten und andere Völker an

der

Digitized by Google

der Küste Kleinasiens. Die Phaseliten bedienten sich zu ihren Räubereien einer Art von Jagdschiffen, welche nach ihnen Phaselai genannt wurden. Von Zeit zu Zeit suchten die Griechen und nachher auch die Römer dem Gewerbe der Seeräuber zu steuren, wenn es aber ihnen auch bisweilen gl. ..., sie größtentheils zu vertilgen, so fing doch das Uebel bald immer wieder von neuem an. Die Gefahr, welche den Kaufmannswaaren von den Seeräubern drohete, veranlaßte auch in Athen die Einführung einer Art von Assecuranz. Man kennt diese merkwürdige Einrichtung nicht genau. Die Seeassecutationen in Athen waren aber gleichsam nur Zinsen, die bis zu 30 von Hundert steigen durften, je nachdem die Länge und Gefahr der Seereise beträchtlich war. Demosth. in Phorm. p. 943; in Lacrit. p. 949; in Pantaen. p. 988). Der gewöhnlichste Seezins brachte den Kapitalisten, die ihr Geld bei dem Seehandel anlegten, alle Monate einen reinen Gewinn von 1 Pc. Man konnte aber auch nicht selten 16 Pc. monatlich gewinnen. Dieser Wucher steigerte nun freilich die Waaren, und war also doch dem Seehandel nachtheilig.

Nachdem die Griechen mit den astronomischen Kenntnissen der Morgenländer bekannt geworden waren, so fingen sie auch nach und nach an, die Wege auf dem Meere durch Beobachtung des Standes der Gestirne zu finden. Schon Homer und andere alte Dichter Griechenlands lassen ihre Seehelden auf ihrer Fahrt von den Gestirnen der Plejaden, dem Bootes, den Bären und dem Orion Gebrauch zur Bestimmung ihres Weges machen. Hom. Odyss. V. v. 271 etc. Hesiod. Op. et Di. v. 615. Homer l. c. läßt die Kalypso zum Ulysses sagen, daß er auf seinem Wege den großen Bär zur Linken lassen solle. Ueberhaupt war dieses Gestirn bei den Griechen der vornehmste Führer, den sie auch zu den Zeiten des Thales noch nicht mit dem kleinen Bäre vertauscht hatten. Als indessen ihre Schifffahrt sich weiter und über die Gränzen des mittelländischen Meers hinaus zu erstrecken anfing, so müssen sie auch wohl von dem letzten Gestirne Gebrauch gemacht haben.

Wir kommen jetzt auf die Beschreibung des Zustandes der griechischen Schifffahrt von den perßischen Kriegen bis gegen die christliche Zeitrechnung. In diese Periode fällt die glänzendste Epoche des griechischen Seewesens. Wie wir oben gesehen haben, war die Schifffahrt nach dem trojanischen Kriege bei den Griechen sehr gesunken; nur auf einigen Inseln hatte sie sich noch einigermaßen erhalten. In dieser Periode erhob sich nun das Seewesen der Griechen wieder, und zuerst gingen hierin die Einwohner von Aegina den übrigen mit ihrem Beispiele vor. Nach Herodot V. c. 83. (cfr. Strab. VIII. p. 376. ed. Casaub.; Ael. V. H. XII. c. 10) waren sie schon lange vor dem Einfalle der Perser in Griechenland so mächtig, daß sie die Herrschaft auf dem Meere behaupteten, und zur Zeit des Darius Hystaspes sogar in Attika mit Glück landeten, es verwüsteten und den phalerischen Hafen plünderten. Herodot. V. c. 81. Ungeachtet ihrer Kleinheit ward sie doch der Mittelpunkt des Handels von ganz Griechenland, und nachdem sie sich mit Athen wieder versöhnt hatte, stellte sie die meisten Schiffe zur Flotte der Verbündeten gegen den Xerxes. Seitdem betrieb sie das Seewesen mit Athen gemeinschaftlich, bis sie unter Perikles sich wieder ihre Unabhängigkeit erkämpfen wollte, aber dafür fast mit dem gänzlichen Untergange ihrer Marine bestraft wurde.

Athen erwachte erst mit dem Anfange der perßischen Kriege aus seinem bisherigen nautischen und merkantilischen Schlummer. Dennoch vermochte es nebst Lacedämon und allen verbündeten griechischen Staaten der ungeheuren Seemacht der Perser nicht weniger als 271 Ruderschiffe entgegenzustellen. Doch nach dem

Digitized by Google

dem unentschiedenen Seetreffen bei Artemisium vermehrte sich die griechische Flotte noch um 200 neue Schiffe, und mit dieser Macht erfochten sie dann den glorreichen Sieg bei Salamis über die mehr als viermal stärkere Flotte der Perser, ohne mehr als 40 Schiffe dabei einzubüßen. Was von der persischen Flotte sich noch gerettet hatte, wurde in dem merkwürdigen Siege bei Mycale vollends zerstört. Die Talente eines Themistokles, der außerordentliche Muth der griechischen Krieger und die Gewandheit ihrer Seeleute waren die Ursachen dieser Triumphe. Die Kühnheit der Griechen zur See wuchs nun so sehr, daß sie bald darauf den Aegyptern 200 Schiffe unter Anführung des Cimon gegen die Perser zu Hülfe schickten, und ebenfalls über die feindliche Flotte einen rühmlichen Sieg erfochten. Von jetzt an stieg die Schifffahrt und Handlung Griechenlands immer mehr zu einer glänzenden Höhe. Griechische Flaggen wehten bald in allen Theilen des mittelländischen und schwarzen Meers, und ihre Kriegsschiffe schützten den Seehandel gegen die Beunruhigungen der Seeräuber. Sie brachten es endlich auch dahin, daß sie von den phönicischen Kauffahrern sich unabhängig machten, die bisher alle Produkte aus der Fremde allein nach Griechenland geführt hatten. Insbesondere legte sich Athen auf die Verbesserung seiner Schifffahrt mit dem größten Eifer und einem glücklichen Erfolge. Vorzüglich bemüheten sie sich, große Schiffe mit vielfachen Ruderbänken zu bauen. Um die Kosten zu der Ausrüstung ihrer Flotten zu bestreiten, legten sie ihren Bundesgenossen immer mehr Tribut auf, so daß sie gegen die Mitte des peloponnesischen Krieges schon 1300 Talente von denselben erhoben. Um die Ausrüstung einer Flotte noch mehr zu erleichtern, war die Einrichtung getroffen, daß immer 2 bis 3 Bürger nach Maaßgabe ihrer Vermögensumstände eine Trireme, Bireme, oder ein anderes Kriegesschiff von noch geringerm Range zum Dienste des Staats ausrüsten mußten. Späterhin aber wurde die athenische Bürgerschaft in 1200 steuerbare Genossenschaften und diese in 2 große Klassen eingetheilt, wovon eine um die andere ihren Beitrag zu den Kosten des Seewesens gab. Isaeus de succes. Apollod. p. 67; Demosth. in Leptin. p. p. 542; de Class. p. 135; in Phaenip. p. 1023. S. Trierarchia. Die erhobenen Gelder wurden dann den Befehlshabern der Schiffe eingeliefert (Demosth. in Nid. p. 628), welche während der Zeit ihres Amtes von diesem Gelde die Erhaltung der Mannschaft bestreiten mußten, indem gewöhnlich der Staat nur das Tafelwerk und die Soldaten lieferte. Plut. de glor. Athen. T. II. p. 349; Demosth. in Mid. p. 628. Die Trierarchen wetteiferten dabei untereinander, wer die besten Schiffe ausrüsten könne, welches in der That für den Staat von wesentlichem Nutzen war. Zur Vervollkommnung der athenienßischen Seemacht gehörte auch, daß man im Schiffbau überhaupt und vorzüglich in der Kunst, die Ruder zu vervielfältigen und sie durch neuen Mechanismus auf eine bequemere Art regieren zu können, fremden Mustern nachzuahmen suchte. Während des peloponnesischen Krieges hatten die Athenienser in allen, das Seewesen betreffenden Evolutionen eine solche Fertigkeit erlangt, daß sie darin alle Griechen übertrafen. Auch müßen die athenischen Schiffe ziemlich ansehnlich gewesen sein, da Demosthenes versichert, daß der jährliche Kostenaufwand eines kleinen und leichten Schiffes wenigstens 4 Talente (über 4000 Rthlr.) zu stehen kam, woraus sich auf die Kosten der größern Ruderschiffe schließen läßt. Bei dem allen erreichten ihre Schiffe doch noch nicht die Größe der phönicischen; auch standen sie, so wie andre Griechen, den Phöniciern in der Kunst zu schiffen nach. Daraus ist aber kein Schluß zum Nachtheil der athenischen

Digitized by Google

schen Seemacht überhaupt zu machen. Diese war vielmehr im blühenden Zustande des Staats so ansehnlich, daß sie Thucydides auf 300 Kriegsschiffe setzt, die alle mit wohlgeübten Seeleuten und Kriegern bemannt werden konnten. Mit dieser Seemacht standen auch ihre Kauffartheischiffe in Verhältniß. Sie unterhielten einen sehr starken Seehandel mit Asien, insbesondere Phönicien, und holten von den Küsten Mysiens, Phrygiens, Kariens und Syriens die Sclaven für ihre Ruderschiffe. Blos durch ihren ausgebreiteten Handel konnten sie den durch die Pest an Matrosen und Steuerleuten erlittnen ansehnlichen Verlust vollkommen wieder ersetzen. Vom taurischen Chersones und andern Gegenden des schwarzen Meers holten sie eine große Menge Getreide, woran Attika arm war, und das Schiffbauholz und andere Bedürfnisse für ihre Flotten. Während des peloponnesischen Krieges lieferte blos der See- und Hafenzoll von Athen 36 Talente reinen Ertrag in die Schatzkammer. Es ließen sich noch unzählige Beispiele von dem Flore der athenienfischen Seemacht anführen; aber die Kürze gebietet, daß wir diesen merkwürdigen Staat Griechenlands verlassen, und uns zu seinem berühmten Nebenbuhler, dem spartanischen, wenden.

So mächtig Sparta durch die Tapferkeit und Kriegserfahrenheit seiner Armeen in ganz Griechenland war, so sehr stand es doch immer in Rücksicht seiner Seemacht den andern Staaten dieses Landes und besonders Athen nach. Der Geist der lykurgischen Gesetzgebung, der Mangel an allen Arten des Luxus vor dem peloponnesischen Kriege und die ungünstige Beschaffenheit seiner Küsten waren gleich mächtige Hindernisse seiner Fortschritte im Seewesen. Aber die Eifersucht gegen Athen, die Kriege mit demselben und die Bekanntschaft mit dem Luxus durchbrachen endlich den Damm, welcher bisher der Schifffahrt der Spartaner im Wege gestanden hatte, und ermunterten sie, auch hierin mit ihrer Nebenbuhlerin zu wetteifern. Indessen ward das Vorurtheil, daß die Herrschaft des Meers bloß von der überlegenen Anzahl der Schiffe abhängen müsse, ihnen dadurch nachtheilig, daß sie darüber die Sorge für geschickte Seeleute vernachläßigten. Dieser Fehler machte, daß sie immer den Athenienfern an Geschicklichkeit nachstehen und in mehrern Treffen sie als Sieger anerkennen mußten, ob es ihnen gleich endlich auch gelang, die zu sichern Athener bei Aegospotamos durch eine Seeschlacht zu demüthigen. Aber alle glückliche Folgen dieses Treffens für die Lacedämonier vernichtete in der Folge die Schlacht bei Knidus, welche ihre Flotten fast ganz zerstörte, so daß sie kaum noch Schiffe genug übrig behielten, um ihre Küsten gegen feindliche Geschwader zu sichern. Nun ward Sparta der Schifffahrt wieder überdrüßig, und man findet nicht, daß es sich in der Folge durch ansehnliche Unternehmungen zur See, noch weniger aber durch Handel wieder berühmt gemacht habe.

Merkwürdiger in der Geschichte der griechischen Schifffahrt ist Korinth, nicht sowohl durch seine Kriegsmacht zur See, als vielmehr durch seine ausgebreitete Kauffahrt. Wenn, wie wir oben gesehen haben, dieser Staat schon von dem höchsten Alterthume an durch seine Schifffahrt sich auszeichnete, so fuhr er in der Periode nach den perfischen Kriegen mit nicht weniger Glück fort, seinen bisherigen Seehandel zu behaupten und zu vermehren. Vermittelst des östlichen Hafens Kenchrea unterhielt es den Zwischenhandel von Asien und Europa, und in dem westlichen Hafen Lechäon wurde der Handel mit den Abendländern Europa's betrieben. Ihre Schiffe segelten nach den Inseln des ägäischen Meers, nach den Küsten Kleinasiens und Phöniciens, oder fremde Schiffe aus diesen Gegenden liefen in den Hafen Kenchrea ein, um den Reichthum des Orients ihnen zu überbringen.

Digitized by Google

bringen. Seit den perſiſchen Kriegen hielt Korinth auch eine anſehnliche Seemacht zur Beſchützung ſeines Handels, ohne aber damit Anſprüche auf die Herrſchaft zur See und auf den Charakter eines kriegeriſchen Staats machen zu wollen. Sie erfanden auch verſchiedene Fahrzeuge von neuer Geſtalt, unter andern die Triremen und Schiffe mit vielfachen Ruderbänken. Sie ſtifteten in der Fremde verſchiedene Kolonieen, z. B. Korcyra und das mächtige Syrakus. So dauerte die Blüthe und der Ruhm Korinths fort, bis es endlich das unglückliche Schickſal hatte, der Habſucht und dem Stolze der Römer unter zu liegen, und durch den Konſul Mummius gänzlich zerſtört zu werden, und ob es ſich gleich in der Folge wieder einigermaßen erholte, ſo gelangte es doch nie wieder zu dem blühenden Handel und der ausgebreiteten Schifffahrt, die es vorher gehabt hatte.

Noch müſſen wir einen Blick auf die Schifffahrt der Rhodier in dieſem Zeitraume werfen. Gleich Korinth ſuchten auch dieſe blos in dem friedlichen Handel ihren Ruhm und vermieden ſo ſehr als möglich, in die Kriege des feſten Landes mit verwickelt zu werden. Dennoch gaben ſie auch einigemal rühmliche Beweiſe von ihrer Geſchicklichkeit im Seekriege. Durch eine Verkettung glücklicher Umſtände behaupteten ſie auch ihren Ruhm und die Größe ihres Handels und ihrer Schifffahrt bis gegen die Zeit der Geburt Chriſti. Denn erſt nach der Eroberung durch Caſſius ſank ihre Seemacht ſo, daß ſie ſich nie wieder ganz erholen konnten, und endlich auch, wie das übrige Griechenland, ihre Freiheit verloren und ihren Staat in eine römiſche Provinz verwandelt ſehen mußte. Von ihrer außerordentlichen Gewandtheit im Seeweſen erzählt Polybius l. c. 46 und 47. ein merkwürdiges Beiſpiel. Als die römiſche Flotte im zweiten puniſchen Kriege Lilybäum belagerte, entging beinahe ein einziges rhodiſches Fahrzeug, das im Dienſte der Karthager ſtand, durch ſeine Schnelligkeit im Segeln der ganzen römiſchen Seemacht. Wenn es einen weiten Vorſprung vor den Römern voraus hatte, ſo war der rhodiſche Seemann kühn genug, alle Segel und Ruder beizulegen, und die Römer bis auf eine gewiſſe Nähe zu erwarten, um dann mit verdoppelten Kräften des Mechaniſmus ſeines Schiffes ihnen wieder voraus zu eilen. Nur ein unglücklicher Zufall brachte ihn endlich in die Gewalt ſeiner Feinde.

Als Rhodus mit Rom in ein Freundſchaftsbündniß getreten war, ſahe man ſelten die römiſchen Flotten auf eine feindliche Unternehmung unter Segel gehen, ohne von rhodiſchen Schiffen begleitet zu werden. Selbſt Pompejus der Große hatte ſeine Siege gegen die ciliciſchen Seeräuber meiſt den Rhodiern zu danken.

Zum Beſchluß dieſes Abſchnitts von der Schifffahrt der Griechen wollen wir noch folgende allgemeine Bemerkungen hinzufügen. Die griechiſchen Seeleute bekamen zwar einen gewiſſen, aber kleinen Sold, der ſich auch nicht immer gleich blieb, ſondern nach den Umſtänden des Staats bald größer, bald kleiner war. Auf Kriegsſchiffen bekamen die Matroſen täglich eine attiſche Drachme, die vornehmſten Ruderer, die Thraniten aber, noch eine Zulage. Die Belohnung konnte alſo wohl nicht die Griechen reizen, ſich dem gefährlichen Elemente anzuvertrauen. Der Trieb nach Ehre, die Hoffnung, Staatsämter zu erlangen, von dem Beifalle ſeiner Nation gekrönt zu werden und noch im Andenken der Nachwelt zu leben: das waren die Triebfedern, die den Griechen jeder Gefahr mit Muth entgegen gehen hieſſen. So günſtig indeſſen die Geſchichte von der Neigung der Griechen zur Schifffahrt urtheilt, ſo viel Beweiſe wir auch von ihrer Vollkommenheit haben: ſo zeigen doch auch manche andere Umſtände von auffallender Unwiſſenheit in derſelben. Bei aller Gewandtheit ihrer Steuerkunſt wagten ſie es doch ſelten, über

Digitized by Google

über die Gränzen von Sicilien hinaus weiter nach Westen zu segeln, weil sie aus Mangel einer gründlichen nautischen Sternkunde selten die Küste aus den Augen zu verlieren sich getraueten. Als die römische Gesandtschaft auf einigen prächtig ausgerüsteten Ruderschiffen nach Griechenland kam, um die besten Gesetze desselben zu sammeln, da wunderten sich die Griechen außerordentlich, daß die Römer eine so weite Reise unternehmen konnten, und glaubten, daß sie in der Schiffskunde sehr erfahren sein müßten, weil noch kein Grieche es gewagt hätte, nach Rom zu schiffen. Dennoch waren damals (um A. U. 297.) die Römer noch ziemlich unwissend in der Schifffahrt. Indessen kann man dieses Staunen im allgemeinen auf Rechnung des griechischen Characters setzen, der alles Fremde und Ungewöhnliche bewunderte, und sich davon überspannte Vorstellungen machte. Ihre Kauffahrt nach Italien fingen sie eigentlich erst nach der Zerstörung Karthagos und Korinths an zu eröffnen. Vorher dehnte sich ihr Handel allein gegen Morgen aus. Unter Alexander hatten sie in den indischen Gewässern eine Flotte von 80 Triremen und 2000 Frachtschiffen und kleinern Fahrzeugen, die von Phöniciern, Kariern, Cyprern, Athenienfern und andern von Alexander besiegten Völkern gesteuert wurden; aber gegen Westen fuhren sie selten über Sicilien hinaus. Der Fall von Tyrus und Karthago war für die griechische Schifffahrt nach Westen sehr vortheilhaft, und besonders war Athen hiebei geschäftig. Denn dieses zog die ihres Vaterlandes beraubten tyrischen und karthazischen Kaufleute an sich, um von ihnen die Vortheile der Künste, des Handels und der Schifffahrt zu erlernen. Zu Delos wurde nach dem Untergange von Tyrus sogar eine Handlungskompagnie errichtet, die den Namen: Gesellschaft der tyrischen Kaufleute und Seefahrer führte. Nach Alexander und selbst noch später hin unter den Römern, suchte man auch den Isthmus von Korinth zu durchgraben, um den beschwerlichen Weg um den Peloponnes zu vermeiden; aber das Unternehmen kam nicht zu Stande. Plin. IV. c. 4. Durch Alexanders Eroberungen erlangte die griechische Schifffahrt auch einen ansehnlichen Zuwachs, der noch größer geworden wäre, wenn die Plane dieses Helden so ganz in Ausführung hätten gebracht werden können. Um nämlich seine weitläuftigen Eroberungen in Unterwürfigkeit zu erhalten, ging sein Absehen dahin, durch Schifffahrt und Handlung die verschiedenen Völker, welche seine Oberherrschaft anerkannten, untereinander und mit Griechenland aufs genaueste zu verbinden. Deswegen bauete er Alexandrien, um es zur expeditirenden Stapelstadt zwischen Europa und dem östlichen Asien zu machen. Durch seine Flotte, die er den Indus hinunter längs der Küste von Karamanien auf Entdeckungen ausschickte, wurden die Griechen zuerst mit dem Klima und den Produkten Indiens, so wie mit dem indischen Ocean, bekannt. Von dieser Zeit an lernte man den Weg von der malabarischen Küste bis zum rothen Meere innerhalb 40 Tagen zurück legen; man lernte den regelmäßigen Wechsel der Winde in diesen Meeren, die periodische Regenzeit, die dadurch verursachten Ueberschwemmungen, das Ansehen der Küsten während ihrer Dauer, die Ebbe und Fluth in den südlichen Meeren, die Erzeugnisse des Orients, kurz alles das lernte man kennen, was die Seeleute zu einer solchen Fahrt ermuntern und sie belehren konnte, wie und wann sie dieselbe anzustellen und wovor sie sich zu hüten hätten. Insbesondere rissen die Aegypter unter den Ptolemäern den indischen Seehandel an sich, doch erstreckten sich die Seefahrten der Aegypter, Römer und in der Folge der byzantinischen Griechen nie weiter ostwärts als bis zu dem Meerbusen von Siam; auch legten sie keine Kolonieen in Indien an, um ein immerwährendes Verkehr zu unterhalten, sondern sie be-

Digitized by Google

beanügten sich blos mit dem simpeln Handel.

Ueber die Geschichte der Schifffahrt bei den Römern werden wir weniges zu sagen haben. Auch wurden sie erst in spätern Zeiten, nachdem sie durch die ausgebreiteten Eroberungen dazu in den Stand gesetzt worden waren, als seefahrendes Volk berühmt, und während bei andern Völkern schon lange die Schifffahrt in der höchsten Blüthe stand, hatten sie kaum noch daran gedacht, eine Flotte auszurüsten. Gewöhnlich nimmt man an, daß die Römer erst im Anfange des ersten punischen Krieges Versuche zum Schiffbau gemacht, und nach dem Modelle eines karthagischen Kriegsschiffes, das an der Küste Latiums gestrandet war, eine Flotte erbauet hätten; aber schon mehrere Schriftsteller haben gezeigt, daß man diese Nachricht des Polybius falsch verstanden habe. Weder überhaupt ihre ersten Schiffe, noch selbst ihre ersten Kriegsschiffe bauten die Römer in dem angegebnen Zeitpuncte, sondern nur ihre ersten, nach dem bessern Muster der punischen Fahrzeuge eingerichteten Kriegesschiffe. Daß sie lange vorher schon das Meer befuhren, und wenigstens einige 70 Jahre früher eine Art Kriegsschiffe ausrüsteten, läßt sich aus der Geschichte und selbst nach den Angaben des Polybius unwidersprechlich darthun. Schon der vierte römische König, Ancus Martius, bauete die Stadt und den Hafen Ostia am Ausflusse der Tiber (Liv. I, 33; XX, 11), und legte dadurch den Grund zum römischen Seehandel; auch bestimmte er zum Schiffsbau einige Waldungen, welche Livius silvas publicas nennt. Liv. XXVIII, 45. Wahrscheinlich fingen sie von dieser Zeit an, das Meer zu befahren, wozu sie auch durch den Seehandel der benachbarten Völker Italiens, vornämlich der Etrusker, angereizt werden mußten. Diese hatten in der That schon in den frühesten Zeiten eine ausgebreitete Schifffahrt, beherrschten einen großen Theil des mittelländischen Meers, und machten sich durch ihre Seeräubereien furchtbar. Sie würden vielleicht noch eine größere Rolle gespielt haben, wenn nicht die mächtigen Karthager und seefahrenden Städte Siciliens ihren Unternehmungen Gränzen gesetzt hätten. Die erste authentische Nachricht von der Schifffahrt und Seehandlung der Römer liefert uns die Nachricht des Polybius von ihrem Bündnisse mit den Karthagern, welches A. U. 245. geschlossen wurde. Die Karthager hatten damals ihre Herrschaft in Afrika schon ziemlich ausgebreitet, einen großen Theil der Seeküsten Siciliens besetzt, einen nicht glücklichen Versuch zur Eroberung Sardiniens gemacht, und den Phoeckern eine Schlacht geliefert, in welcher sie geschlagen worden waren; doch besetzten sie das von den geschwächten Siegern verlaßne Korsica. Die Etrusker und mehrere griechische Städte in Sicilien und Unteritalien hatten eine blühende Seehandlung. Die Römer aber fürchteten damals den etrurischen König Persenna, der die vertriebenen Tarquinier wieder auf den Thron setzen wollte. Unter diesen Umständen also wurde das erwähnte Bündniß geschlossen. Wahrscheinlich hatten die Römer in Karthago darum angesucht, denn die meisten Bedingungen waren nach Willkühr der Punier bestimmt. Da die Römer wegen des Krieges mit den Etruskern von dem Handel mit diesen ausgeschlossen waren, so wollten sie durch diesen Vertrag Gelegenheit suchen, die Producte ihres Landes in Afrika abzusetzen. Die erste Bedingung desselben war, daß weder die Römer, noch ihre Bundesgenossen (worunter man hier die Lateiner verstehen muß) über das schöne Vorgebirge hinaus schiffen sollten, wenn sie nicht durch Ungewitter oder Feinde dazu gezwungen würden, und in diesem Falle sollten sie weder Handel treiben, noch sich über 5 Tage aufhalten, um während der Zeit die Schiffe auszubessern und den Göttern die gewöhnlichen Opfer darzubringen.

Unter

Digitized by Google

Unter dem schönen Vorgebirge ist hier die Nordostspitze Afrika's bei Karthago zu verstehen. Bis hieher mußten also damals schon die Schiffe der Römer und Lateiner gehen; aber weiter ins Innere vor Afrika wollten ihnen die Karthager keinen Handel gestatten. Sie sollten ihre Waaren allein nur von den Puniern nehmen, und bloß diese sollten das Recht haben, mit ihren verbündeten Städten in Afrika zu handeln. Die zweite Bedingung erlaubt den Römern den Handel in Sardinien und Sicilien und in demjenigen Busen Afrika's, an dem Karthago selbst lag: doch sollten sie die eingeführten Waaren nur unter öffentlicher Auctorität, in Gegenwart eines Präco und Scriba verkaufen dürfen. Die Bezahlung sollte alsdann auch unter Verbürgung des Staats geleistet werden, woraus folgt, daß wenn die Römer heimlich ihre Waaren absetzten, und das Geld dafür nicht baar erhielten, sie kein Recht hatten, den Beistand der Gesetze anzurufen, um zu ihrer Bezahlung zu gelangen. Blos in denjenigen Städten Siciliens, welche unter der Bothmäßigkeit der Punier standen, hatten die Römer mehr Handelsfreiheit; denn es heißt, sie sollten die nämlichen Rechte hier genießen, wie die Punier, vielleicht damit die Römer hier vom Handel nicht abgeschreckt und mit den andern, den Karthagern noch nicht unterworfenen Theilen Siciliens, in Handelsverbindungen treten möchten. Der zweite Handelstractat zwischen Rom und Karthago wurde A. U. 406. geschlossen. Das mittelländische Meer wurde damals von den Flotten des syracusischen Dionysius, des Jüngern, beunruhigt, die Karthager wollten gern ihre Herrschaft in Sicilien vergrößern und befestigen, und die Römer mußten mit den Etruskern Krieg führen und einen Abfall der Lateiner fürchten. In dieser Lage nun bewog der gegenseitige Wunsch, sich in ihren Besitzungen zu erhalten, die Karthager und Römer zur Erneuerung der alten Verträge. Der erste Antrag scheint von Seiten der Karthager gemacht worden zu sein. Außerdem wurden auch ihre Bundesgenossen, namentlich die Tyrier und Uticenser, mit eingeschlossen. In dem ersten Artikel, der uns hier vorzüglich angeht, heißt es, die Römer sollten nicht jenseit des schönen Vorgebirgs, Mastia und Tarseium Seeräuberei und Handel treiben, oder Kolonieen anlegen dürfen. Das schöne Vorgebirge ist bekannt, aber wo lagen Mastia und Tarseium? In Spanien an der herkulischen Meerenge gab es Städte und Völker dieses Namens, welche Steph. Byz. und Andere nennen. Dem zufolge hätten also die Römer freie Schifffahrt gehabt, längs der ganzen Küste Afrika's bis nach Gades und von da an der spanischen Küste diesseits Malaga. Mehrere Gründe streiten aber gegen diese Annahme. Die Karthager wollten nicht einmal, daß die Römer gegen Osten zu über das der Stadt Karthago am nächsten liegende schöne Vorgebirge hinausschiffen sollten, und sie sollten ihnen gegen Westen eine so weite Schifffahrt verstattet haben? Sie, welche jeden Fremden, der auf einem Schiffe sich den Säulen des Herkules näherte, ins Meer stürzten? Strab. XVII. p. 1154. C. Und wenn dies wäre, warum steht im Tractat nicht ganz simpel: durch ganz Afrika und einen Theil Spaniens? Warum werden in Spanien jene unbedeutenden Oerter als Gränzen der Schifffahrt angegeben? Auch hat man keine andern Nachrichten, daß die Römer schon in jenen Zeiten nach Gades gekommen wären. Was soll endlich der Zusatz im Tractat? Sie sollten nicht über Mastia und Tarseium hinaus Seeräuberei und Handel treiben, noch Kolonieen anlegen? War es im geringsten zu vermuthen, daß die Römer außerhalb Gades im atlantischen Ocean sich auf Seeräuberei u. s. w. legen würden? Die Hauptsorge der Punier mußte ja sein, die innern Küsten Afrika's und Europa's von Fremden unbesucht zu erhalten. Es ist also viel wahrscheinlicher, anzu-

Digitized by Google

anzunehmen, daß durch Mastia und Tarseium in diesem Tractate Städte an der afrikanischen Küste nicht weit und westlich von Karthago zu verstehen sind, deren Namen in der Folge Kolonieſtädten in Spanien beigelegt wurden. In einem der folgenden Artikel wird der Handel in Sardinien und an der afrikanischen Küste (doch glaubt Heyne, daß der Beisatz καὶ Λιβύη unächt sei; läßt man ihn stehen, so wird die jenseit Mastia und Tarseia liegende Küste gemeint) ganz untersagt. Hier, heißt es im Tractate, darf kein Römer weder handeln, noch eine Kolonie anlegen, noch einkaufen, als nur um Proviant einzunehmen, oder sein Schiff auszubessern. In Sicilien dagegen behielten die Römer eben die Freiheit zu handeln, wie in dem ersten Tractate, und genoſſen mit den Karthagern gleiche Rechte.

Es erhellet aus diesen Betrachtungen deutlich, daß die Römer schon vor dem ersten punischen Kriege eine nicht unbedeutende Schifffahrt und Seehandlung gehabt haben, und daß ſie den Bau der Seeschiffe nicht erſt ausschließlich von den Karthagern lernten, obgleich wahrscheinlich ihre bessere Bauart. Auch findet man in der Geschichte, daß die Römer A. U. 417. oder 73 Jahre vor dem ersten punischen Kriege den Hafen von Antium zerstörten, und sich der Flotte der Antiater, welche aus 22 Galeeren beſtand, unter denen 6 mit Schnäbeln bewaffnet waren, bemächtigten. Diese Schnäbel ließ der Konsul Manius abbrechen, und die öffentliche Rednerbühne (daher der Name rostra) damit zieren: einige von den geraubten Schiffen wurden verbrannt, und die andern nach dem Schiffswerfte von Rom gebracht, wo man ſie vielleicht als Muster zum Schiffbau brauchte. Endlich lesen wir auch, daß die Römer vor dem Kriege mit den Tarentinern, oder 18 Jahre vor dem ersten punischen Kriege, eine Flotte von 10 bedeckten und bewaffneten Schiffen in See gehabt haben. Diese Flotte gab zum Kriege mit Tarent Anlaß, denn als ſie friedlich ſich dem Hafen von Tarent näherte, um Erfrischungen einzunehmen, so wurde ſie von den Tarentinern angegriffen, vier Schiffe in den Grund gebohrt und eins erbeutet. Der Commandeur dieſer Flotte, der nach Einigen Valerius, nach Andern Cornelius hieß, wird schon als Duumvir navalis genannt, welche Würde in dem Geschäfte beſtand, Flotten auszurüſten, auszubessern und zu unterhalten. Zugleich wird auch ein Tractat zwischen Rom und Tarent erwähnt, der vor jener barbarischen That geschlossen wurde, und welcher festsetzte, daß die Römer nicht jenseit des nahe am tarentinischen Meerbusen gelegenen Vorgebirges Lacinium schiffen sollten.

Wenn die Römer, durch die vielen Kriege zu Lande abgehalten, bisher das Seewesen noch nicht mit so großem Eifer betrieben hatten, so legten ſie ſich von der Zeit des ersten punischen Krieges an mit desto mehr Fleiß darauf; nur zur See konnte das mächtige Karthago gedemüthigt werden. Innerhalb 60 Tagen, von dem Tage an gerechnet, wo die Bäume im Walde gefällt wurden, baueten ſie eine Flotte von 100 Quinqueremen und 20 Triremen, mit denen der Konsul Duilius die karthagische Flotte schlug, obgleich die Römer, weder in Rücksicht der Bauart ihrer Fahrzeuge, noch der Geschicklichkeit ihrer Seeleute, lange noch nicht den Karthagern gleich kamen. Fünf Jahre darauf vernichtete eine andere Flotte der Römer von 330 bedeckten Schiffen eine karthagische von 350 Schiffen. Diese Siege würden den Römern die Herrschaft über das Meer verschafft haben, wenn nicht häufige Schiffbrüche ihre Seemacht außerordentlich geschwächt hätten. Dennoch ließen ſie ſich dadurch nicht abschrecken, und suchten den erlittnen Verlust durch Erbauung neuer Flotten, so gut ſie konnten, wieder zu ersetzen, und der Friede mit den Kartha-

Digitized by Google

thagern gewährte ihnen neue Aussichten zur Erweiterung ihrer Schifffahrt. Zehn oder zwölf Jahre darauf mußten die Römer der Erhaltung ihrer Handlung wegen einen Krieg mit den Illyriern führen. Diese waren sehr berüchtigte Seeräuber, wozu sie um so mehr geschickt waren, da ihre Schiffe wegen ihrer Leichtigkeit die geschwindesten Segler ihrer Zeit waren. Besonders mußten auch die italiänischen Kaufleute von ihnen leiden. Die Eroberungen in Illyrien erweiterten und sicherten auch auf dem adriatischen Meere die Schifffahrt der Römer. Das Ende des zweiten punischen Krieges machte die Römer ganz zu Beherrschern des westlichen Theils des mittelländischen Meers, ihre Seemacht und Handlung ward eine der blühendsten, und der Ueberfluß in Rom ward so groß, daß die Kaufleute den Schiffern statt Geldes Getraide für die Fracht bezahlten. Durch den Krieg mit dem König Philipp von Macedonien und seine Besiegung erlangte die römische Schifffahrt auch gegen Osten eine ansehnliche Ausdehnung, und die Stärke der römischen Seemacht wurde durch die Auslieferung der macedonischen Flotte vergrößert. Es ist in der That auffallend, wie die Römer, welche doch immer nur erst Anfänger in der Schifffahrt waren, es mit dem größten Glück gegen die berühmtesten Seemächte aufnehmen konnten. Auch in ihrem Kriege gegen den mächtigen König Syriens, Antiochus dem Gr., der damals die Herrschaft auf den östlichen Theile des mittelländischen Meers behauptete, waren sie nicht blos durch ihre Siege zu Lande, sondern auch durch die Schläge, welche sie seinen Flotten beibrachten, in kurzer Zeit der überlegene Theil, und zwangen ihn zu einem der schimpflichsten Friedensverträge, von dem die Geschichte erzählt. Ein großer Theil Kleinasiens und der größte Theil seiner Kriegsflotte mußte den stolzen Republikanern ausgeliefert werden. Jetzt konnte den Römern nichts mehr ihre Herrschaft auf dem mittelländischen Meere streitig machen; eine Nation nach der andern mußte sich unter die Gewalt der Fasces beugen, und ihre Seemacht fiel in die Hände der Sieger. Doch scheinen die Römer immer noch wenig eigene Seehandlung gehabt zu haben; die überwundenen Völker blieben fast so gut, wie vorher, im Besitz derselben, und unterhielten ansehnliche Flotten. Nur nach Karthago's Zerstörung bemächtigten sich die Römer des Handels mit Afrika, der vornämlich in Sclaven bestand, und so blieb vermuthlich auch der Handel mit Afrika, Gallien und dem übrigen westlichen Europa in ihren Händen. Eben der Umstand, daß die Römer ihren Handel auf dem östlichen Theile des Mittelmeers vernachlässigten, keine bestimmten Kriegsflotten zur Beschützung der Schifffahrt auf dem Meere unterhielten, und doch die meisten der bisher zur See handelnden und ihnen unterworfenen Völker ihrer Kriegsschiffe beraubt hatten, womit sie selbst ihre Handlung hätten schützen können, scheint Ursache gewesen zu sein, daß nach der Zerstörung Karthago's und Korinths die Seeräuber sich so ungeheuer vermehrten, daß sie zur Zeit des mithridatischen Krieges eine ordentliche Republik untereinander bildeten. Die ganze Handlung wurde gehemmt, Rom selbst von einem Mangel an Lebensmitteln bedroht, weil die dahin bestimmten Kauffahrteiflotten weggenommen wurden, die Küsten von Italien verwüstet und die am Meer liegenden Städte ausgeplündert, wenn sie sich nicht mit großen Geldsummen losgekauft hatten. Selbst bis in die Mündung der Tiber wagten sich die Galeeren der Seeräuber. Man schätzte die Macht derselben auf 1000 Schiffe von allerlei Größe. Sie waren alle durch ein gemeinschaftliches Band mit einander verbunden, wählten sich im Kriege wohlerfahrne Oberhäupter, und hatten ihre eigenen Häfen, Leuchtthürme und Zeug- und Vorrathshäuser. Cilicien war ihr Mittelpunct, und wegen der von Natur festen Lage des Landes gleichsam ihre Cita-

Digitized by Google

Citadelle, von wo aus sie ihren Escadren- und Mitgenossen die nöthigen Verstärkungen zuschickten. Das Uebel war zu einer solchen Höhe gestiegen, und die Macht der Räuber war so groß, daß Pompejus für den einzigen Mann in Rom gehalten wurde, welchem man die Ausrottung derselben mit Hoffnung eines glücklichen Erfolgs anvertrauen zu können schien. Man übergab ihm deswegen die ausgedehnteste Vollmacht und eine Flotte von 500 Schiffen, welche theils aus römischen, theils aus den Schiffen der Bundesgenossen, vornämlich der Rhodier bestand, und mit dieser war er endlich so glücklich, innerhalb drei Monaten das ganze Meer zu reinigen und den gefährlichsten Feind der Handlung und Schifffahrt zu vertilgen, oder unschädlich zu machen. Die Handlung kam nun wieder empor, blieb aber, wie bisher, immer noch in den Händen der eroberten Provinzen oder der Bundesgenossen. Erst zu den Zeiten des Kaisers Augustus, wo die Römer wenige Kriege zu führen hatten, kam ihre Handlung in einen blühenden Zustand. Dieser Fürst reinigte das Meer von den Seeräubern auf Malta und Korfu und von den Liburniern, und unterhielt zwei mächtige Flotten zum Schutze der Handlung, eine bei dem misenischen Vorgebirge und im tyrrhenischen Meere, und die andere im adriatischen Meerbusen. Die erstere hatte alle abendländischen und südlichen Küsten bis nach Aegypten, die zweite alle morgenländischen Küsten bis an den Pontus Euxinus und den Palus Mäotis unter ihrer Aufsicht. Plinius versichert uns, daß nach der Unterjochung Aegyptens die römischen Flotten durch das rothe Meer nach Indien gingen, und daß alle Jahre Schiffe mit Bogenschützen dahin geschickt worden wären, um die Kauffahrer gegen die Seeräuber zu vertheidigen. Aegypten ward jetzt das Getraidemagazin für Rom und in der Folge für Konstantinopel, und jährlich gingen regelmäßig Flotten von diesem fruchtbaren Lande aus, welche jene Hauptstädte der Welt mit dem nöthigen Getraide im Ueberfluß versorgten. Die Römer nannten diese Flotten sacra oder felix embole, und mit ihnen kamen auch zugleich die kostbaren Waaren Aethiopiens, Arabiens, Persiens und Indiens nach den Abendländern. Nach dem die Römer England erobert hatten, breitete sich auch ihre Schifffahrt in dem atlantischen Meere und dem südlichen Theile der Nordsee aus. Heyne Opuscula Acad. Vol. III. p. 39 etc; Geschichte der Schifffahrt und Handlung der Alten, aus d. Franz. übers. Leipz. 1763. Berghaus Geschichte der Schifffahrtsk.

Navis. Ueber die vermuthliche Gestalt der ersten Fahrzeuge bei den alten Völkern ist schon im vorigen Art. gesprochen worden. Wahrscheinlich wurden die Phönicier in der Schiffbaukunst die Muster der andern seefahrenden Nationen; aber bestimmte Nachrichten von ihren ersten Versuchen haben wir nicht. Als die Phönicier anfingen, sich der Herrschaft auf dem Meere zu bemächtigen, hatten sie schon Schiffe, die zwei bis dreihundert Mann fassen konnten. Ihre galeerenartige Kriegsschiffe waren lang und zugespitzt, ihre Kauffahrer hingegen breit, kurz und weniger tief. Oft gab man ihnen Ruderbänke von einer schiefen Lage, die nach Maaßgabe ihrer Unternehmungen vervielfältiget werden konnten, bisweilen aber auch nur zum Staat dienten. Der allgemeine Name für die Kauffahrteischiffe war Gauli (Γαυλοι), welchen Artikel man hierüber nachsehen kann. Sie waren sehr breit, ovalrund, und hatten einen platten Boden. Diese Gestalt hinderte ihre Schnelligkeit, da sie nicht mit jedem Winde fahren konnten, und immer sehr günstige Winde zu ihrem Fortkommen brauchten. Dies war die Ursache, daß die weiten Seereisen der Phönicier so viel Zeit kosteten. Zur Zeit der Regierung Salomons, wo die Phönicier schon weite Reisen durch den arabischen Meer-

busen

busen nach dem erythräischen Meere machten, mußte auch ihr Schiffbau eine größere Vollkommenheit erlangt haben. Nach einigen Schriftstellern sollen sie diese Fahrten mit kleinen, aus Papyrus verfertigten und mit Thierhäuten überzogenen Schiffen, welche Jonken genannt wurden, gemacht haben; aber wenigstens jenseits der Meerenge Bab-Elmandeb konnten sie unmöglich wegen der starken Strömungen und heftigen Südwestwinde mit solchen kleinen Fahrzeugen fortkommen. Auch weiß man, daß die Jonken der Alten blos leichte Böte waren, deren man sich bediente, um über den engen Meerbusen zwischen den Sabäern und Homeriten zu Ajab zu fahren, um Lebensmittel aus dem glücklichen Arabien nach der wüsten Küste von Ajab zu bringen. Vielleicht bediente man sich ihrer auch im ersten Zeitalter der phönicischen Schifffahrt auf dem arabischen Meerbusen, ehe man die größern Lastschiffe erfand. Zu Salomons Zeiten aber hatten die Phönicier an allen Küsten des morgenländischen Oceans schon Kauffahrteischiffe, welche oft eine erstaunliche Länge und Breite hatten, mit zwei, obgleich unerheblichen Verdecken versehen und nach vorn und hinten zu spitz waren. Am Hintertheile war für den Kapitain eine Hütte erbauet, und zu beiden Seiten des Schiffs sahe man Gestelle von dicken Holzlatten an das Bord des Schiffes angebracht, welche gleichsam auf dem Wasser zu ruhen schienen, und auf denen die Ruderer ihren Platz hatten, wenn sie z. B. bei Windstillen durch Rudern (an jeder Seite saßen 15 — 20 Ruderer) die Bewegung des Schiffs beschleunigen mußten. Denn gewöhnlich wurden jetzt schon die Schiffe durch Segel in Bewegung gesetzt, welche aus Schilf, oder auch bisweilen aus einer gewissen Baumrinde verfertigt waren. Das Admiralsschiff der phönicischen Kriegsflotten zeichnete sich auch schon durch eine Art von Flagge aus. — Zur Zeit der punischen Kriege bedienten sich die Phönicier und Karthager einer gewissen Art Galeeren sowohl zum Kriege als zum Handel. Es waren lange mit einem niedrigen Borde versehene Fahrzeuge, welche zwei Masten, vier Ruderbänke und ein Hauptsegel führten. Doch hatten die Karthager auch Schiffe von 20 — 30 Ruderbänken, von denen eine geringe Anzahl bei der vortrefflichen Gewandheit der Karthager im Seemanövre vermögend war, eine ganze Flotte der Römer zu zertrümmern.

Mit diesen freilich sehr unvollständigen Nachrichten von den Schiffen der Phönicier vergleiche man noch die einzelnen Bemerkungen, die bei dem Art. Navigatio mit eingestreuet sind.

Die Aegypter, welche lange Zeit nur innere Schifffahrt auf dem Nil trieben, bedienten sich auch zuerst einer Art Fähren, die nicht aus dicken und starken Balken, wie bei andern Völkern, sondern aus dünnen Acanthahölzern und Tamariskensträuchern verfertigt waren, welche man mit Schilf verband. In der Folge vergrößerte man die Fähren zu Flossen, die schon zu den Zeiten der Pharaonen bisweilen aus irdenen Gefäßen zusammengesetzt wurden, und groß genug waren, um bei den Nilüberschwemmungen ganze Familien mit ihren Habseligkeiten zu fassen. Der Fahrzeuge von irdenen Gefäßen gedenken noch Abulfeda und verschiedene neuere Schriftsteller, und es läßt sich vermuthen, daß sie ihre Ausbildung einer Reihe von Jahrhunderten zu danken hatten, und daß ihr erster Ursprung sich im hohen Alterthum verliert. Im Ganzen genommen waren sie so eingerichtet, daß die irdenen Gefäße mit der Oeffnung dem Wasser zugekehrt und oberwärts an einem Rahm von Palm- oder andern Holzzweigen befestigt waren, so daß die Luft in den Gefäßen das Fahrzeug, auch wenn es mit einer Last beschwert war, über Wasser halten mußte. In sehr frühen Zeiten fällt auch unstreitig die Erfindung der Kähne bei den Aegyptern,

Digitized by Google

tern, und von diesen schritten sie bald weiter zur Erfindung einer größern Art von Lastschiffen, die aus Bretern von Acanthaholz, von der Größe einer halben Klafter, zusammengesetzt, die Fugen aber mit Bändern von Papyrusstauden ausgestopft wurden. Mit hölzernen Nägeln wurden die Ruderbänke daran befestigt. Herodot II. c. 96. nennt diese Lastschiffe Baris, und schreibt ihnen auch am Hintertheile ein Steuerruder zu. Außerdem hatten sie auch einen Mastbaum von Acanthaholz und ein Segel von Papyrus. Bisweilen waren diese Fahrzeuge auch mit Thon verpicht, und wenn der Wind in manchen Theilen des Jahres ihnen zuwider war, so wurden sie vermittelst langer Stricke aus Papyrus fortgezogen. Sie waren selbst auch unter der römischen Herrschaft über Aegypten bei der innern Nilschifffahrt im Gebrauche. Gingen sie den Strom abwärts, so befestigte man vorn an der Bucht derselben einen Korb, aus Tamariskenzweigen geflochten, um ihre zu schnelle Bewegung zu hindern. Vielleicht hatten diese Schiffe mit den jetzigen Dgerms-Aehnlichkeit. Noch ein anderes Fahrzeug, dessen die Aegypter sich von den ältesten Zeiten her bedienten, erhob sich im Vordertheil mit einer breiten, runden und etwas hervorragenden Schnauze und der gespaltene Hintertheil, auf welchem das einzige Steuerruder ruhete, war glatt abgestumpft. Die Mitte dieser schaluppenartigen Kähne war inwendig mit einer aus Schilf verfertigten und an Rohrstäben befestigten Matte bedeckt, und das Steuerruder bewegte sich nicht um einen festen Punct, sondern war blos an einen Papyrusstrick gebunden, so daß es auf der Fahrt nur eine sehr mühsame Bewegung hervorbringen und die Schnelligkeit sehr hemmen mußte. Die Dauerhaftigkeit derselben konnte auch nur geringe sein, da die einzelnen Theile nicht mit Metall an einander befestigt, sondern nur zusammengefügt und die Fugen mit Harz überstrichen waren. Dennoch wagten es die Aegypter, auf diesen zerbrechlichen Fahrzeugen durch die Felsen und Sandbänke des Nilbettes nach Oberägypten zu schiffen. Bei der geringen Seeschifffahrt, welche die Aegypter vor Alexander hatten, bedienten sie sich unstreitig entweder geradezu phönicischer Schiffe, oder doch solcher, die nach dem Muster derselben gemacht waren. Die Bauart der ägyptischen Schiffe unter den Ptolemäern gehört in die Geschichte der griechischen Schiffbaukunst.

Die ersten Versuche der Griechen in der Schiffbaukunst waren denen aller rohen Völkern ähnlich. Ihre ersten Fahrzeuge waren Fähren und ausgehöhlte Bäume, oder zusammengefügte Hölzer, die in einer geringen Entfernung von einander standen, und höchstens mit Zapfen oder einer Art Schwalbenschwänze verbunden, aber ohne Schönheit und Dauer waren. Selbst im heroischen Zeitalter findet man noch Spuren von der letztern Art Fahrzeuge. Ein solches bauete z. B. Ulysses auf der Insel der Kalypso. Od. V. v. 243 etc. Kähne, welche aus einem ausgehöhlten Baume bestanden, nannte man σκάφη. Ziemlich lange machte die Schiffbaukunst wenig Fortschritte. Nach Thucydides I, 10. hatten selbst ihre kriegrischen Barken, mit denen sie vor Troja gingen, noch kein Verdeck; doch mögen die Fahrzeuge der Anführer dergleichen gehabt haben, wie aus Hom. Od. XIII. v. 73. erhellet, wo Homer bestimmt sagt, daß das Schiff des Ulysses am Hintertheil ein Verdeck gehabt habe. Ganze Verdecke hatten die griechischen Schiffe in diesem Zeitalter, aber gewiß noch nicht. Jene floßartigen Fahrzeuge der alten Griechen waren auch ohne Kiel, und hatten nur eine Ruderbank. Außerdem hatten sie eine Art langer, unsern Kähnen ähnlicher Fahrzeuge (die meisten Schiffe in jenen alten Zeiten waren fast ganz rund, und glichen beinahe dem Mond im Dreiviertel), welche vermittelst zweier Ruderspaten von einem ein-

Digitized by Google

einzigen Ruderknecht, wie bei uns die Flußkähne, regiert wurden, und ἄφρακτοι hießen, und von den κατάφρακτοις, die mit einem Verdeck geziert waren, sich unterschieden. Beide hatten nur Ein Steuerruder, und die Seiten des Fahrzeuges waren mit Flechtwerk aus Weiden verstärkt, um der Gewalt des Wassers besser zu widerstehen. Das größte und berühmteste Schiff im heroischen Zeitalter war das Schiff Argo, auf dem der Zug nach Kolchis unternommen wurde. Man sehe darüber den Art. Argo, verglichen mit dem Nachtrage.

Das Materiale, woraus die Alten ihre Schiffe baueten, war allein Holz, das sie, da der Gebrauch der Säge noch nicht bekannt war, blos mit Axt und Hobel zubereiteten, und ohne Eisen und anderes Metall mit einander verbanden. Unter den verschiedenen Holzarten nahm man Erlen, Pappeln und vorzüglich Tannenholz dazu, das wegen seiner Leichtigkeit, leichter Bearbeitbarkeit und der Größe und Stärke der Bäume sehr geschickt dazu war. Das Ueberstreichen mit Pech war nach Köppen zu Homers Zeiten auch noch nicht gewöhnlich. Die Schiffe hatten nur noch Eine Ruderbank, aber mit mehrern Rudern, z. B. die Argo 50 Ruder. In der Mitte desselben erhob sich ein einziger Mastbaum, der von der Segelstange durchkreuzt wurde, und blos, wie es scheint, in das Verdeck gesetzt, und ausgehoben und umgelegt werden konnte, wann das Schiff im Hafen war. Stricke und Seile hielten ihn fest, wenn er aufgerichtet war. Vermittelst starker Taue wurde oben die Segelstange an demselben befestigt, an der sich wahrscheinlich schon mehrere Segel befanden, die durch Seile gerichtet wurden. Diese Seile scheinen anfänglich von Riemen und Thierhäuten, oder aus den faserigten Theilen der Baumrinde, verfertigt oder von Binsen oder Seeweiden geflochten gewesen zu sein. Die ältesten Segel bestanden ebenfalls aus einer Art Matten, die von Blättern geflochten waren, oder aus Thierhäuten. Die Farbe derselben war gewöhnlich weiß; doch hatte das Schiff des Theseus, auf dem er von Kreta zurückkehrte, schwarze Segel. Lag das Schiff im Hafen, so wurden sie um die Segelstange gerollt. Naheten sie sich einem Hafen, so zogen sie die Segel ein, und bewegten das Schiff vollends mit Rudern fort. Eine sehr alte Gewohnheit der Griechen war auch das Bemalen der Schiffe. Zu Homers Zeiten bestrich man gern die Schiffe mit rothem Mennig, wenigstens die Vordertheile, auch mit blauer, besonders himmelblauer Farbe und endlich auch mit schwarzer. In spätern Zeiten verstand man die Kunst, die Farben mit geschmolzenem Wachse so fest und dauerhaft aufzutragen, daß die Malerei weder durch Sonne, Wind, noch Seewasser verdorben werden konnte. Diese Malerei ist unter dem Namen Enkaustik sehr bekannt.

Die Kauffahrteischiffe der Griechen, ὁλκάδες, φορτηγοί, hatten einen weiten geräumigen Bauch und eine fast runde, dem Monde im Dreiviertel ähnliche Gestalt, damit sie bequemer große Lasten führen könnten. Wegen dieser Gestalt hießen sie bisweilen στρογγύλαι. Die Kriegsschiffe waren lang und zugespitzt, und hießen insbesondere νῆες, auch mit dem Beinamen μακραί. Sie wurden durch eine größere oder geringere Anzahl Ruder, die oft an 50 stieg, bewegt, dagegen bei den Kauffahrteischiffen mehr die Segel gewöhnlich waren. Doch bediente man sich auch auf den Kriegsschiffen der Segel, besonders auf offenem Meere, an den Küsten aber nur der Ruder. Wann sie daher in das offene Meer steuerten, so bezeigten die Matrosen durch lautes Geschrei und Absingung fröhlicher Hymnen ihre Freude, bald von der beschwerlichen Arbeit des Ruderns befreiet zu werden. Vor dem siebenten Jahrhundert v. Chr. G. hatten sie nur Eine Ruderbank. Durch ihre Größe zeichneten

Digitized by Google

sich besonders die böotischen Schiffe aus, welche nach Homer (Il. II. v. 495) 120 Mann Soldaten und Matrosen an Bord führten. Wenn die Kriegsschiffe der Alten eine Zeitlang irgendwo liegen blieben, so wurden sie aufs Land gezogen, ein Beweis ihrer Leichtigkeit und nicht bedeutenden Größe. Die Seeleute konnten sie aus einem Meerbusen in den andern theils auf den Schultern tragen, theils auf Walzen und Wagen fortschaffen. So wurde die ganze Flotte vor Troja in das durch eine Wagenburg befestigte Lager der Griechen getragen. Selbst in spätern Zeiten war das Fortschaffen der Schiffe zu Lande gewöhnlich. Aus dem Thucydides und andern erhellet, daß die Lacedämonier bisweilen ihre ganze Flotte über den Isthmus bei Korinth führten. Wenn die Schiffe durch das lange Liegen auf dem Lande Spalten und Risse bekommen hatten, so wurden diese gewöhnlich mit Meergras und andern faserigten Pflanzen ausgestopft.

Die alten runden Kauffahrteischiffe wurden ungefähr um 600 Jahr v. Chr. G. von einer andern Art Lastschiffe verdrängt, deren man sich vornämlich auf dem mittelländischen Meere bediente. Sie waren von verschiedener Größe und Beschaffenheit; das Modell war aber bei allen ziemlich das nämliche. Sie waren lang, und führten am Hintertheil zwei sogenannte Verdecke, welche, plump gebauet, bis zu einer ansehnlichen Höhe hervorragten. Auch über dem mittlern Theil des Schiffes war ein Verdeck, und auf jeder Seite ein Zimmer, zum Opfern bestimmt. In der Ecke eines jeden dieser Gemächer befand sich ein kleiner Mast mit einer Flagge aufgerichtet, auf der man die Schutzgottheit des Schiffs und nicht selten den Namen des Staats, dem das Schiff gehörte, gemalt sah. Vorn am Vordertheil war ein kleiner kurzer Mast mit einer Segelstange und einem Segel angebracht, und hinter demselben eine kleine Gallerie, worauf der Steuermann das Steuerruder zu kommandiren und die Seeleute zu ihren Pflichten aufzufodern pflegte. Den Mangel an Schiffspumpen, welche die Alten in diesen Zeiten noch nicht kannten, ersetzte man bei diesen Schiffen durch eine Winde, an welcher lederne Eimer befestigt waren, die das Wasser aus dem innern Schiffsraum in die Höhe zogen. Am Steuerruder war eine Stange befestigt, welche über das Schiff in die Höhe stand, und 15 — 20 Fuß lang war. Ein anderer Balken war queer oben über die Breite des Verdecks gelegt, und ging an jeder Seite etwa 15 Fuß zur Seite des Schiffs heraus; an beiden Enden war eine senkrechte Segelstange befestigt, und durch gewisse Seile konnte der Steuermann die daran angebrachten Segel, und zugleich auch das Steuerruder in Bewegung setzen und das Schiff nach seinem Gefallen lenken.

Die Kriegsschiffe waren sowohl zum Segeln als zum Rudern eingerichtet. Nach der Anzahl der Ruderbänke bekamen sie verschiedene Namen, z. B. Biremen, mit 2, Triremen mit 3, Quadriremen, Quinqueremen mit 4 und 5 Ruderbänken u. s. w. Die vornehmsten von ihnen waren die Triremen, wovon der besondere Art nachzusehen ist. Die Theile eines Kriegsschiffes und überhaupt genommen auch der andern Schiffe waren der Bauch, oder der mittlere Theil, das Vorder- und Hintertheil. Das Hauptstück des Bauches war der Kielbalken, carina, und bei den Griechen nach Einigen τρόπις oder δρυόχος (welche Bedeutung von diesen Wörtern aber Andere läugnen). Er hatte eine scharfe und zugespitzte Gestalt, um das Wasser desto leichter zu durchschneiden. Ringsumher war an beiden Seiten der Schiffsboden mit starken Bohlen belegt, damit die untere Haut des Schiffes nicht so leicht durch Klippen u. dgl. beschädigt werden könnte. Den untersten Schiffsboden beschwerte man mit Ballast; über ihm kam der untere

Schiffs-

Digitized by Google

Schifferaum, wo in spätern Zeiten die Pumpen angebracht wurden, und über diesem der eigentliche Schiffsbauch, κύτος, γάστρα, κοίλη τῆς νηὸς, testudo, welcher dem Bauche eines gewölbten Fasses glich, und rings umher mit starken Balken (κληῖδες, costae, Ribben) besetzt war, welche vom Kielbalken in die Höhe liefen, und auch mit starken Bohlen bekleidet waren. Nun folgten die Seitenwände des Schiffes (τοῖχοι νηὸς, latera), welche aus breiten Bohlen oder Balken bestanden, und vom Vorder- bis zum Hintertheile liefen, und so gleichsam das ganze Schiff umkürteten, daher auch ihre Namen παραζώματα, ζωστῆρες, und ζωμιάματα. Zu beiden Seiten waren die Ruderbänke rückwärts und in schiefer Richtung angebracht, welche τοῖχοι, ξύλια, fori und transtra hießen. Es befanden sich mehrere Reihen derselben (2, 3, 4, 5 u. s. w.) übereinander, und die darauf sitzenden Ruderknechte steckten durch die in dem Schiffsbauche angebrachten Einschnitte die Ruder. Bisweilen ging ein Einschnitt über eine Spalte von einem Ende bis zum andern unterbrochen fort, und dann waren für die Ruder hölzerne Zapfen angebracht, um dem Ruderhebel als Ruhepunkt zu dienen; gewöhnlicher aber waren die einzelnen Einschnitte von einander unterschieden. Ueber den Ruderbänken, von denen wir in einem besondern Art. ausführlicher sprechen, war eine Gallerie (πάροδος, παράστρανος) angebracht, und in den Zwischenräumen zwischen den Ruderbänken saßen die Zuschauenden.

Das Vordertheil des Schiffs hieß prora, πρῶρα, auch μέτωπον, die Stirn genannt. Manchen Schiffen wurden zwei Vorder- und zwei Hintertheile zugeschrieben, welche Gewohnheit noch jetzt den Südseeinseln und einigen Küsten des indischen Oceans eigen ist. Es war, wie wir schon bemerkt haben, mit verschiedenen Farben und Gemälden geschmückt, welche Götter, Thiere, Pflanzen u. s. w. vorstellten. Die Seiten desselben hießen πτερα, die Flügel, auch nach Potter παρειαὶ, die Wangen, weil man dem Vordertheile auch die Gestalt eines menschlichen Angesichts gab, oder es wenigstens damit verglich. Das Hintertheil (πρυμνη, puppis, auch οὐρὰ, der Schwanz, genannt) war runder als das Vordertheil und höher gebauet, weil hier der Steuermann unter einem aus Bretern gemachten Bogen (ἐπισειων) seinen Sitz hatte. Die Römer nannten diesen Bogen dicta, weil auch der Schiffsbefehlshaber hier seinen Platz hatte. Am Vorder- und Hintertheile befanden sich allerlei Verzierungen, welche die Griechen κορωνίδες, die Lateiner corymbi und coronae nannten. Man sehe darüber den Art. Corymbi in Vergl. mit dem Nachtrage. Von einer andern Verzierung, die Gans genannt, siehe den Artik. χηνισκος. Am Vordertheil des Schiffes befand sich die Flagge (παρασημον) und bei römischen Schiffen am Hintertheile die tutela, eine Abbildung der Schutzgottheit des Schiffes. Siehe Παρασημον und Tutela. Auf dem Stirnblatt des Schiffs, in der Nähe des Orts, wo die Flagge war, stand der Name des Schiffs angeschrieben, der gemeiniglich von den Vorstellungen auf der Flagge entlehnt war. Daher hatten die Schiffe oft Namen von Thieren, z. B. Pegasus, Stier, Scylla, Widder u. dgl.

Waren nun die äußern Theile des Schiffs vollendet, so wurde es mit Pech, Harz oder Wachs überzogen, um das Holz gegen Fäulniß und gegen das Eindringen des Wassers zu schützen. Es war dies eine Erfindung der Phönicier, die sie schon in den ältesten Zeiten kannten, und von denen sie die Griechen annahmen. In spätern Zeiten waren bei diesen Ueberzuge von Wachs mit Harz und dergl. vermischt gewöhnlicher, als von Pech und aus diesen entstand die Schiffsenkaustik. Zuletzt wurde noch das

Digitized by Google

das neuerbauete Schiff mit Kränzen und Blumen geschmückt, und nachdem es unter lautem Jubel der Schiffsleute von Stapel gelaufen war, so reinigte es der Priester mit einer brennenden Fackel, einem Ei, Schwefel und andern Sachen, und weihete es derjenigen Gottheit, deren Bildniß es trug.

Von den einzelnen zum Schiffe gehörigen Theilen sehe man die Art. Gubernaculum, Rostrum, Anchora, Saburra, Bolis, Catapirates, Ancoralia, Remi, Vela, Antennae, Κεραῖαι, Malus, Ἐπίτονοι, Anquinae, Tabulatum, zum Theil ganz, zum Theil mit Berichtigungen im Nachtrage.

Unter den Schiffsflotten der Griechen waren noch besonders die zum Transport der Pferde und Reiterei gebrauchten Schiffe, welche Hippagines, νῆες ἱππαγωγαὶ hießen, merkwürdig; ferner die Wacht- oder Observationsschiffe, Κατασκοπα, naves speculatoriae, welches sehr leichte Fahrzeuge waren, die allenthalben auf dem Meere umher schweiften, um die Küsten und das feindliche Geschwader zu recognosciren und den Ihrigen auf das Schnellste davon Nachricht zu geben. Sie waren schmal, hatten Verdecke, und konnten bisweilen feindliche Proviantschiffe wegnehmen. In spätern Zeiten wurden bei den Griechen Aviesschiffe, naves tabellariae, eingeführt, welche fast wie Packetboote gebraucht wurden, und Nachrichten von einem Ort zum andern brachten. Sie unterschieden sich von allen andern Schiffen durch ein kleines Segel oben am Mastbaume.

Zum Beschluß fügen wir noch die Beschreibungen einiger ganz vorzüglichen Meisterstücke der griechischen Schiffsbaukunst bei, welche das Alterthum in dem berühmten Schiffe des Königs Hiero von Syrakus und des Ptolemäus Philopator von Aegypten bewunderte.

Das Schiff des Hiero wurde unter der unmittelbaren Leitung des Archimedes in dem Zeitraume eines Jahres vollendet, obgleich 300 Werkleute mit unermüdetem Eifer daran arbeiteten. Es war so groß und schwer, daß es auf keine andere Art, als vermittelst der vom Archimedes erfundenen neuen Maschine, Helix, ins Wasser gelassen werden konnte. Zu jedem der drei Stockwerke, worin es abgetheilt war, führte ein besonderer Eingang: der erste nämlich in den untern Schiffsraum, zu dem man auf Treppen hinabstieg; der andere ins mittlere Stock, in die Wohn-, Schlaf- und Speisezimmer; der dritte in die oberste Etage, wo sich die Stationen für die Soldaten befanden. In der mittlern Abtheilung waren 30 Zimmer, außer den 3 Zimmern für den Steuermann und Befehlshaber der Ruderer. Am Hintertheil war die Küche. In allen Zimmern war der Boden mit bunten Quadersteinen belegt, welche Abbildungen aus der Heldengeschichte darstellten. Auf der obern Etage war eine große Abtheilung zu gymnastischen Uebungen, wobei zugleich Gallerien und Gärten anzutreffen waren, die mit Pflanzen und allerlei Gewächsen, mit Epheu- und Weinrebengeländern, deren Wurzeln in großen mit Erde angefüllten Gefäßen befestigt standen, in bewundernswürdiger Ordnung prangten. Zinnerne und bleierne Röhren brachten in diese Gärten die gehörige Wässerung. In der nämlichen Etage befand sich auch ein der Venus gewidmetes Gemach (Aphrodision genannt), dessen Fußboden mit Achat und kostbaren Steinen ausgelegt, die Decken von Cypressenholz und die Thüren von Elfenbein waren. Neben demselben war eine Bibliothek, deren Wände und Thüren mit cyprischem Buchsbaumholze bekleidet und Fenster und andere Theile aufs prächtigste und geschmackvollste verziert waren. Die Fensterladen waren mit Reliefs aus Elfenbein gschmückt. Ferner ein Badezimmer mit 3 Oefen und einem großen Badegefäße aus tauromenischem Stein von 250 Maaß Wasser. Es wurde aus einem andern großen Wasserbehälter, der

Digitized by Google

der 100000 Maaß Wasser hielt, und auf dem Vordertheil des Schiffs sich befand, angefüllt. Außerdem gab es noch mehrere Zimmer in derselben Etage für die Soldaten, Matrosen und übrigen Schiffsbedienten, und auf beiden Seiten waren noch 10 Pferdeställe. Ueber die Seitenwände des Schiffs ragten in gewissen Entfernungen große Balken hinaus, auf welchen Backöfen, Mühlen und Holzbehältnisse waren. Von außen war der Bauch des Schiffs mit Atlanten oder kolossalischen Statüen von 5 Cubitos (10⅔ Fuß rheinl.) Höhe umgeben, welche die ganze Last des Gebäudes trugen. Allenthalben war das Schiff mit schönen Gemälden verziert, und führte 8 von gleicher Höhe erbauete Thürme, 2 am Vorder-, 2 am Hintertheil und 4 in der Mitte. Zwischen diesen letztern stand auf einem runden, aus vielen Stockwerken bestehenden Thurm, die Bildsäule des Atlas, welche nach einigen Auslegern die Erdkugel trug. Rund um die Thürme waren Brustwehren angebracht, von denen man Steine auf die Feinde schleudern konnte; jeder Thurm war mit 6 Kriegern besetzt und mit Steinen und Pfeilen angefüllt. Auf 3 Thürmen waren ferner drei Maßbäume, jeder mit 2 Segelstangen, errichtet. Außen am Schiffe war ein eiserner Wall mit einem eisernen Raben angebracht, der sich um sich selbst drehen und die feindlichen Schiffe fest klammern, oder in den Grund bohren konnte. Der Unrath, welcher sich in dem Schiffraume durch die starke Anzahl seiner Mannschaft häufen mußte, konnte mittelst einer eigenen, vom Archimedes dazu verfertigten Maschine durch einen einzigen Mann hinausgeschafft werden. Kurz, das ganze Schiff glich einer wohlbefestigten, schwimmenden Stadt. Um es festzuhalten, hatte es 4 hölzerne und 8 eiserne Anker. Man mußte so viel Bauholz zu demselben fällen, als zu 60 Triremen nöthig war, und nach seiner Vollendung wurde es durch die Gesänge der berühmtesten Dichter verherrlicht. Hiero machte es nebst einer Ladung von 60000 Scheffel Korn, 10000 großen irdenen Krügen mit gesalzenen Fischen, 20000 ℔ gesalzener und einer ungeheuren Menge anderer Speisen dem Könige Ptolemäus Philadelphus zum Geschenk. Vermuthlich hat aber die obige Beschreibung, welche aus Athenäus genommen ist, viel Uebertriebenes. Eben derselbe (V, 8.) giebt uns auch Nachricht von dem ungeheuren Admiralschiff, das Ptolemäus Philopator bauen ließ. Die Länge betrug 280 Cubitos (495½ Fuß rheinl.), die Breite 38 (67¼ F. rheinl.) die Höhe des Vordertheils 48 (85 F. rh.) und des Hintertheils von der Wasserfläche an 53 Cubitos (93⅔ F. rh.). Es hatte 4 Steuerruder, jedes 30 Cubitos lang und 40 Reihen Ruderbänke an beiden Seiten. Ferner hatte es ein doppeltes Vorder- und Hintertheil und 7 Schnäbel, die theils vorn, theils hinten, theils an den Seiten angebracht waren. Das Zimmerwerk und die Seitenwände des Schiffes waren vortrefflich gearbeitet, das Vordertheil hatte sehr schöne enkaustische Wachsmalereien von verschiedenen Farben. Die angebrachten Statüen und Abbildungen von Thieren waren von kolossalischer Größe, 12 Cubitos hoch. Der ganze Raum, den die Ruderbänke einnahmen, bis zum Schiffsboden war mit Thyrsus und Epheu geschmückt. Um es ins Meer zu lassen, mußte man einen Kanal bis an den Ort hin, wo es erbauet worden war, graben, weil es wegen seiner Schwere nicht bewegt werden konnte. Nach Athenäus war es mit 4000 Ruderknechten, 400 Matrosen und 3000 Seesoldaten bemannt. Nach den Abbildungen zu urtheilen, die Berghaus davon geliefert hat, war es eben so, wie das Schiff des Hiero, mit mehrern Stockwerken überbauet, die eine nicht kleine Menge von Zimmern enthielten. Ein fast eben so großes und an Pracht mit dem Schiff des Hiero wetteiferndes Schiff ließ Philopator auf dem

Digitized by Google

dem Nil erbauen, dessen Beschreibung man bei Athenäus V, 9. und aus diesem bei Berghaus II, 113. findet. Ueberhaupt thaten sich mehrere ägyptische Könige in Erbauung großer Schiffe mit vielen Ruderbänken hervor.

Es bleibt uns noch übrig, Einiges von dem Schiffbau der Römer hinzuzufügen, wobei wir uns um so kürzer werden fassen können, da die vollkommnern römischen Schiffe mit den griechischen in den meisten Stücken überein kamen. Ihre ersten Fahrzeuge waren denen aller alten Völker gleich, eine Art Kähne, von Bretern zusammengeschlagen; diese Kähne hießen caudices, naves caudicariae, und mit denselben fuhren sie auf der Tiber. Appius Claudius erhielt davon den Beinamen Caudex, weil er auf ähnlichen kleinen Fahrzeugen die Ueberfahrt nach Sicilien glücklich versuchte. Nicht eher als im Anfange des ersten punischen Krieges erbaueten sie, wie man erzählt, nach dem Muster eines gestrandeten punischen Kriegsschiffes eine Flotte von 100 Quinqueremen und 30 Triremen innerhalb 60 Tagen, womit der Konsul C. Duillius die karthagische Flotte schlug. Man glaubt indessen, daß sie schon etwas früher, um A. U. 417. ordentliche Kriegsschiffe zu bauen angefangen haben, und zwar nach dem Muster der in der Stadt Antium eroberten und nach Rom gebrachten Kriegsschiffe. Liv. VIII, 14. Man sehe auch den Art. Navigatio gegen das Ende. Indessen ist das gewiß, daß, wenn sie auch schon in diesen Zeiten Versuche zum Schiffbau machten, sie doch erst im punischen Kriege einigs Ansehen zur See erhielten, und von der Zeit an mit ununterbrochenem Eifer den Karthagern, Phöniciern und Griechen ihre Kunst im Schiffbaue abzulernen und die Herrschaft auf dem Meere zu behaupten suchten.

So wie bei den Griechen, waren auch die Kriegsschiffe der Römer länglich (daher naves longae), die Last- und Transportschiffe (naves onerariae), rund und tiefer; jene wurden mehr durch Ruder, diese mehr durch Segel bewegt. Man nannte die Schiffe nach dem Namen des Landes, wohin sie gehörten (Caes. B. C. III, 5; Cic. Verr. V, 33), und nach dem verschiedenen Gebrauch, den man davon machte, z. B. Naves mercatoriae, frumentariae, olearine, vinariae, piscatoriae oder lenunculi, speculatoriae et exploratoriae, piraticae oder praedatoriae, hippagogae, tabellariae, vectoriae gravesque u. s. w. Außer diesen allgemeinen Benennungen hatte jedes Schiff seinen individuellen Namen, der auf das Vordertheil geschrieben oder gemalt war. S. oben. Auch hatte jedes Schiff seinen Schutzgott, der sich auf dem Hintertheile befand. S. Tutela. Die Transportschiffe erkannte man daran, daß sie an der Spitze des Mastes einen Korb hängen hatten, daher sie corbitae hießen. Das Admiralsschiff hatte zum Unterscheidungszeichen eine rothe Flagge (vexillum oder velum purpureum). Tac. Hist. V, 22; Plin. XIX, 1; Caes. B. C. II, 6. Von den einzelnen Theilen der Schiffe vergleiche die oben angeführten einzelnen Artikel. Auf Kriegesschiffen errichtete man eine Art Thürme, von welchen man Steine und Geschoß herunterschleuderte. Man sehe davon den Art. Propugnacula. Auf griechischen Kriegesschiffen finde ich diese Vorrichtng nicht erwähnt; sie scheint also den Römern allein eigen gewesen zu sein. Man bauete Schiffe aus Tannen, Erlen, Cedern, Fichten, Cypressenholz u. dergl., die Veneter von Eichenholz (Caes. B. G. III, 13), bisweilen so schnell, daß das Holz nicht erst trocknen konnte, z. B. Liv. XXIII, 45. Das Hauptschiffswerft der Römer befand sich zu Rom jenseits der Tiber. Wenn eine Flotte in See ging, so wurde sie gewöhnlich unter feierlichen Ceremonien, Gebeten, Opfern, Auspicien gemustert (lustrata). Bei unglücklichen Auspicien, z. B. wenn Jemand auf der Lin-

ken

en Seite nieste, oder Schwalben auf ie Schiffe herabflogen, wurde die Abahrt verschoben. Polyaen. III, 10; Frontin. I. 12. Wenn ein Schiff unter Segel ging, oder im Hafen anlangte, o schmückten die Seeleute das Hinterheil mit Blumenkränzen. Virg. Aen. V, 418. Verweilte man lange an einem Orte, so wurden die Schiffe ans Land gezogen (subductae), und es ostete viele Mühe, sie vermittelst Seile, Hebel und untergelegter Walzen wieder ins Wasser zu bringen. In manchen Fällen wurden Schiffe eine beträchtliche Strecke zu Lande fortgeführt (Liv. XXV, 11; Sil. XXI, 441; Suet. Cal. 47), und zu diesem Zweck waren sie bisweilen so gebauet, daß sie leicht auseinander genommen werden konnten. Curt. VIII, 10; Justin. XXXII, 3. Augustus soll einige Schiffe auf einer Art von Mauer, welche mit rothen Ochsenhäuten bedeckt war, von der See nach dem ambraciischen Meerbusen bei Actium habe bringen lassen (Dio. L. 12. 5.), desgleichen auch über den Isthmus von Korinth. Id. LI, 5. Eben so ließ Trajan einige von dem Euphrat nach dem Tigris bringen. Id. XLVIII, 28. Das Zeichen zum Einschiffen wurde mit einer Trompete gegeben. Lucan, II, 690. Man ging auch in einer gewissen Ordnung zu Schiffe, zuerst die Schiffleute, dann die Soldaten. Liv. XXIX, 25; XXII, 16. Eben so segelte man auch in einer gewissen Ordnung. Virg. Aen. V, 833. Zuerst kamen gewöhnlich die leichten Schiffe, dann die Kriegsschiffe und nach denselben die Lastschiffe. Doch wurde diese Ordnung oft verändert. Näherte sich eine Flotte dem Orte ihrer Bestimmung, so waren die Seeleute sehr aufmerksam auf die Gegenstände, welche ihnen zuerst ins Gesicht kamen, um daraus auf den glücklichen oder unglücklichen Erfolg des Unternehmens zu schließen. Virg. Aen. III. 537; Liv. XXIX, 27; XXX, 25. War die Landung geschehen, so wurden wieder Gebete verrichtet und Opfer dargebracht. In einem feindlichen Lande und wo kein bequemer Hafen war, zog man die Schiffe ans Land und errichtete ein Seelager. S. Castra nautica. Berghaus Gesch. d. Schifffahrtsk. B. I. und II. Pott. Arch. II. S. 260 ꝛc. Adams röm. Alt. S. 723 ꝛc.

Navis actuaria, ein leichtes und schnellsegelndes Schiff, das zu schnellen Verrichtungen auf dem Meere gebraucht wurde. Es hatte nur Eine Reihe Ruder auf jeder Seite, daher μονηρεις, oder aufs höchste zwei. Caes. B. G. V, 1; Lucan. III, 534. Sie waren von verschiedener Art, und wurden verschiedentlich benannt, z. B. celoces, wegen ihrer Schnelligkeit, lembi, phaseli, myoparones etc. Insbesondere gehörten dazu die liburnischen Schiffe. S. Liburnae. Wenn ein Seetreffen geliefert werden sollte, so segelte der Admiral auf einem solchen Schiffe rings um die Flotte herum, und ermahnte seine Leute. Adams röm. Alt. S. 727. 744.

Navis aerata, siehe Rostrum.

Navis longa, ein Kriegsschiff. S. d. Art. Navis und Biremes, Triremes, Quinqueremes etc.

Navis mercatoria,
— piscatoria,
— speculatoria,
— tabellaria,
} s. Navis.

Navis praetoria, das Admiralschiff, welches gewöhnlich das größte und stärkste bei der Flotte war. Es hatte zum Unterscheidungszeichen eine rothe Flagge und bei Nacht eine Laterne. Tac. Hist. V, 22; Plin. XIX. 1; Caes. B. C. II, 6; Flor. IV, 8. Adams röm. Alt. S. 730 und 737.

Navis sutilis, πλοιον ραπτον, ein Schiff, das aus Flechtwerk von schlanken Hölzern oder Weiden zusammengesetzt und mit Häuten bedeckt war. Bei rohen Völkern war diese Art Fahrzeuge gewöhnlich (s. Navis und Navigatio), z. B. bei den alten Britten. Sie hießen auch navigia vitilia

Digitized by Google

tilia (Plin. IV, 16; VII, 56), und in Beziehung auf sie nennt Virgil den Kahn des Charon cymba autilis. Virg. Aen. VI, 414. Sie waren unstreitig den Kanoes der heutigen Indianer, oder den Booten der Isländer und Esquimaux ähnlich. Adams röm. Alt. S. 722.

Naxius, ein Sohn des Polemon und König der Karier, mit welchem er nach der Insel Dia überging, und diese nach sich Naxos nannte. Sein Sohn und Nachfolger war Leucippus. Diod. Sic. V. c. 51.

Naxos, ein Sohn des Apollo und der Acacallis, bei Nat. Com. IV. c. 10.

Naxos, ein Sohn des Endymion, von dem, nach Einigen, auch die Insel Naxos den Namen erhalten haben soll. Steph. Byz. in Naξ.

Naxos, die größte und fruchtbarste unter den cycladischen Inseln im ägäischen Meere, von Paros nur durch einen sehr schmalen Arm des Meeres getrennt. In Rücksicht der Fruchtbarkeit konnte sie selbst mit Sicilien wetteifern, daher man sie nur Klein-Sicilien nannte. Ihre Gefilde waren mit einer großen Menge nie versiegender Bäche vom reinsten Wasser durchschnitten. Ihren Wein zog man fast allen andern griechischen Weinen vor. Außerdem reiften auch die schönsten Baumfrüchte auf derselben, treffliche Feigen, welche Bacchus die Einwohner kennen lehrte, Granat-, Mandel- und Olivenbäume. Immer sah man zahlreiche Sclaven beschäftigt, die reichen Erndten der gesegneten Felder einzusammeln und unzählige Schiffe, sie nach dem Auslande abzuführen. Athen. II, 12. Den Zugang zu diesen innern Schätzen verbarg ein wüstes unzugängliches Gebirge, das nahe am Ufer sich hinzog, und die Ebenen gegen die Stürme beschützte. Aus demselben grub man aber auch einen feinen gesprenkelten Marmor, Ophites oder Opheltes genannt, weil er, wie die Haut einer Schlange, grün und mit weißen Flecken gesprenkelt war. In den ältesten Zeiten hieß die Insel Dia und Strongyle, nachher aber Naxos, welcher Name von Verschiedenen hergeleitet wird (S. oben d. Art. Naxos); ferner auch Dionysia und Callipolis, weil Bacchus ihre Hauptgottheit war, und wegen der Schönheit ihrer Hauptstadt. Schon im heroischen Zeitalter war sie durch die Geschichte des Bacchus, Theseus und der Ariadne berühmt. Bacchus wurde hier unter mehrern Beinamen verehrt und überhaupt als derjenige Gott angesehen, dem die Naxier die Fruchtbarkeit ihrer Insel zu verdanken hätten. Ihm und der Ariadne stellten sie jährliche Feste an, ihm allein dampften ihre Altäre und Tempel Tag und Nacht. Auf einer Klippe bei der Insel hatte er einen prächtigen Tempel, von dem noch unter dem Namen des Thores von Bacchus Palaste schöne Ruinen übrig sind. Man zeigte auch den Ort, wo ihn die Nymphen erzogen hatten. Diod. Sic. V. p. 325. — Nach Diodor waren Thracier ihre ersten Bewohner, welche sich unter einem gewissen Butes dort niederließen, Seeräuberei trieben, und der Bevölkerung wegen Weiber aus Thessalien raubten. Butes starb in der Raserei, und nach ihm wurde Agamessus zum Könige erwählt. In der Folge überfielen zwei Brüder aus Thessalien, Otus und Ephialtes, mit einem Haufen Thessalier die Insel, um ihre entführte Mutter und Schwester zu suchen, eroberten die Hauptstadt und dann die ganze Insel. Sie geriethen aber mit einander selbst in Streit, in welchem sie einander tödteten. Zweihundert Jahre nachher verließen die bis dahin ansäßig gewesenen Thessalier wegen anhaltender Dürre die Insel, und nach dem trojanischen Kriege ließen sich nun Karier unter ihrem Anführer Naxos daselbst nieder, von dem die Insel benannt wurde. Nach dem Tode seines Enkels wurde die republikanische Regierungsform eingeführt, welche bis auf den

Pisistra-

Digitized by Google

Pisistratus dauerte, der die Insel eroberte, und einem gewissen Lygdamis für den ihm geleisteten Beistand die Herrschaft über dieselbe gab. Herodot. I, 64. Nach seinem Absterben setzten sich aber die Einwohner wieder in Freiheit, und eroberten selbst Paros und Andros. Sie waren um diese Zeit so mächtig, daß sie 8000 Mann ins Feld stellen konnten. Herodot. V. c. 30. Nachher kamen sie unter persische Oberherrschaft, nachdem sie den rühmlichsten Widerstand geleistet hatten. Als aber die Perser unter Xerxes Griechenland zu überwältigen droheten, warfen sie das Joch ab, vereinigten ihre Land- und Seemacht mit der griechischen, und zeichneten sich in den Schlachten bei Salamis und Platäa aus. Im peloponnesischen Kriege waren sie auf Seiten der Athener. Weil sie jedoch von ihnen nicht als Verbündete, sondern als Unterthanen behandelt wurden, so versuchten sie abzufallen; aber dieses Unternehmen endigte sich mit dem gänzlichen Verluste ihrer Freiheit; nur der ruhige Besitz ihrer Feste und Spiele blieb ihnen. Im mithridatischen Kriege kamen sie unter die Herrschaft der Römer, und in der Folge schenkte sie M. Antonius nebst Andros den Rhodiern, nahm sie diesen aber nachher wieder ab, weil sich die Naxier über den Druck ihrer neuen Herrscher beschwerten. So blieben sie denn bis auf die Zeiten Vespasians frei, der sie zur Provinz machte. Die Insel heißt noch jetzt Naxia, und ihre Hauptstadt steht auf den Trümmern der alten. Anach. Reis. VI, 332 ff. Ritsch Beschr. d. Zust. d. Gr. III, 314.

Naxos, eine Kolonie, welche die Chalcidenser aus Euböa Olymp. II. 1. auf der Ostseite von Sicilien anlegten. Sie lag unter Tauromenium (jetzt Taormina), unweit dem heutigen Giacca.

Naxos, ein Ort im Mittellande von Acarnanien, südlich vom Stratos (jetzt Strato).

Nazianzus, ein Ort in Kappadocien, südostwärts von Archelais (Erekli). Der berühmte Gregorius war hier Bischof.

Neaera, bei Apollod. II, 1. 2. die Gemahlin des Strymon, mit der er die Evadne zeugte.

Neaera, eine Tochter des Perens und Gemahlin des Aleus, mit der er die Auge, den Cepheus und Lycurgus zeugte. Apollod. III. c. 9. §. 1. Einige geben ihr den Antolycus zum Gemahl. Paus. Arc. c. 4.

Neaera, eine Tochter des Amphion und der Niobe, welche Diana tödtete. Apollod. III, 5. 6.

Neaetum, ein Ort auf der Insel Sicilien, jetzt Val di Noto.

Neanthus, ein alter griechischer Schriftsteller, der vom Gyraldus und Deltion wegen einer übel verstandenen Stelle bei Diogenes Laertius VIII, sect. 57. mit Unrecht zu den tragischen Dichtern gezählt wird. Er war eigentlich ein Rhetor, aus Cyzicus gebürtig, und ein Schüler des Philiscus aus Milet. Er schrieb verschiedenes, z. B. περὶ Κακοζηλίας ῥητορικῆς; de Argonautarum expeditione (Strab. I. p. 76. ed. Almel.), orationes panegyricas und andere Schriften, welche aber alle verloren gegangen sind. Fabric. Bibl. gr. Vol. II. p. 311. ed. Harl.

Neanthus, ein Sohn des Tirannen Pittacus. Dieser hatte gehört, daß die Leier des Orpheus Thiere, Bäume und Felsen bezaubert hätte und weil er glaubte, eben dieselben Wunder bewirken zu können, wenn er darauf spielte, so suchte er den Priester des Apollo-Tempels in Lesbos, wo die Leier aufgehängt sein sollte, zu bewegen, daß er sie ihm überlassen möchte. Dieser ließ sich durch Geld bestechen, daß er sie ihm auslieferte, und eine andere ähnliche an ihre Stelle hängte. Nun setzte sich Neanthus mit seiner Leier hin, und fing an zu spielen; aber statt die Wildheit der Thiere zu besänftigen, erregte er

Digitized by Google

er sie vielmehr, so daß er von den Hunden zerrissen wurde. Lucian. adv. indoct. p. 385. T. II. Opp.

Neapolis 1) eine Stadt in Thracien an der Küste des ägäischen Meeres und an dem strymonischen Meerbusen, der Insel Thasus gegenüber, zwischen Philippi und Abdera. Die Cumanen zerstörten sie einst wegen einer hier ausgebrochenen Pest, und erbaueten sie von neuem. Jetzt heißt dieser Ort Kuhadasi, und wird von Türken und Griechen bewohnt.

2) Eine ansehnliche Stadt in der afrikanischen Provinz Zeugitana, sonst auch Aspis und bei den Römern Clupea genannt. Sie lag auf dem Vorgebirge des Merkur, und heißt jetzt Aklibia.

3) Ein Ort in der macedonischen Provinz Edonis am strymonischen Meerbusen (Golfo di Contessa), östlich vom heutigen Cavalla.

4) Ein Ort an der Nordostküste des schwarzen Meeres, den Ptolemäus über den Fluß Cyaneus ansetzt; bei dem heutigen Nabbaki. Mannert Geogr. IV, 407.

5) Ein Ort im innern Lande von Chersonesus Taurica, den Strabo anführt, und der vom Scythenkönige Scilurus erbauet worden sein soll. Wahrscheinlich lag er in der Gegend von Eupatoria, also in den benachbarten Bergen von Mangut und Baghtschesarai. Der Name ist unstreitig die spätere griechische Benennung. Mannert Geogr. IV, 315.

6) Ein Ort in Palästina, und zwar insbesondere in Samaria. Er lag 2 Stunden südlich von der Stadt Samaria, 21 Milliaria von Scythopolis, 31 von Cäsarea und 36 von Jerusalem. Ueber den Ursprung des Namens, den schon Josephus kennt, belehrt uns Niemand. Ihr früherer Name war Sichem, bekannt als der Hauptsitz der samaritanischen Religion. Sie lag zwischen den in der Bibel vorkommenden Bergen Garizim und Ebal, in einem schmalen, aber angenehmen Thale. Eigentlich hatte wohl das alte Sichem eine etwas andere Lage, als Neapolis, daher versichert auch wohl Josephus (B. I. V, 4.) und Plinius V, 13. der frühere Name von Neapolis sei Mamortha oder Mabortha gewesen. Jetzt heißt sie Naplusa, und man findet die samaritische Sect noch daselbst. Mannert Geogr. VI, 294.

7) Eine berühmte Stadt in Unteritalien, in Kampanien, an dem Meerbusen Crater, die schon in alten Zeiten sehr ansehnlich war. Sie war eine Kolonie der Kumaner, und hieß Anfangs Parthenope, bei der Ankunft mehrerer Kolonisten aber erhielt sie den Namen Neapolis. Noch wahrscheinlicher ist es, daß die neuangekommnen Kolonisten neben dem alten Parthenope noch eine neue Stadt baueten, und daß beide nun durch die Namen Palä̈polis und Neapolis (Alt- und Neustadt) unterschieden wurden. Die Einwohner von Palä̈polis waren die ersten Griechen welche von den Römern angefallen und besiegt wurden. Jetzt kam wahrscheinlich auch Neapolis mit unter die Botmäßigkeit der Römer. Liv. VIII, 25 etc. Doch auch unter den Römern behielt die Stadt ihre ganze griechische Einrichtung, ihre Gymnasien, Ephebien, Phratrien und gymnischen und musikalischen Wettstreite bei; man gab daselbst sogar den Römern griechische Namen. Die Vorliebe der Römer für alles Griechische machte daher, daß sehr viele Neapel zu ihrem Lieblingsaufenthalte erwählten, so daß es von Römern wimmelte, die sich hier vergnügten, und die Küste mit einer Menge reizender Landsitze bedeckten. Ein solcher berühmter Landsitz war die Villa Pauſilippus welche der gegen seine Sclaven so grausame Vedius Pollio dem Kaiser August im Testamente vermachte, und von der man noch schöne Ruinen sieht. Von ihr hat auch in neuern Zeiten die ungeheure Grotte (Grotta del Monte di Pausilippo) den Namen erhalten, die

zwischen

Digitized by Google

wischen Puteoli unter einem Felsen hinweg einen viele Stadien langen Durchgang bildet, den man selbst mit Wagen passiren kann. Schon zu Strabo's Zeiten war diese Grotte vorhanden.

8) Ein Ort in Babylonien an der Westseite des Euphrats, da, wo der königliche Fluß sich von ihm absondert. Diese griechische Stadt muß bald zu Grunde gegangen sein, weil sie vom Ptolem. und späterhin nicht mehr erwähnt wird. Mannert Geogr. V. H. 2. S. 389.

Nearchus, der berühmte Admiral Alexanders des Großen, der auf seinem Befehl die königliche Flotte den Indus hinabführte, und längs der südlichen Küste von Persien bis in den persischen Meerbusen heraufsegelte. Arrian in Indicis giebt uns davon umständliche Nachrichten; desgleichen Plinius VI, 23. und seiner gedenken auch Strabo, Plutarch und Curtius. Alexander beschenkte ihn dieser glücklichen Unternehmung wegen mit einer goldenen Krone. Er überlebte noch den macedonischen Monarchen, und bemühete sich, den Thron dem Sohne der Barsine, Herkules, zu verschaffen, ohne daß er diese Absicht erreichen konnte. Nach Philostrat de vit. Apollon. III. c. 15. soll er auf der Insel Patale begraben worden sein. Suidas in V. Καλλισθένης erwähnt eines Tragikers Nearchus, der mit dem Kallisthenes zugleich von Alexandern getödtet wurde. Einige halten ihn mit dem Admiral Nearch für eine Person; da aber diesen Niemand sonst mit zu den Tragikern rechnet, so hat vielleicht Suidas statt Nearchus Neophron schreiben wollen, der ein Freund des Kallisthenes war, und mit ihm zugleich von Alexandern getödtet wurde. Nach Einigen soll er auch ein Leben Alexanders geschrieben haben, welches aber Strabo leugnet. Fabric. Bibl. gr. T. II. p. 312. ed. Harl.

Nearda, siehe Neharda.

Nebius, bei Ptol., Nebis bei Mela, ein Fluß im westlichen Theile von Hispania Tarraconensis. Jetzt Cavado.

Nebo, auch Naba, eine Stadt in Ostpalästina, 9 Mill. südlich von Hesbon. Sie hatte den Namen von dem berühmten Berge Nebo, auf dem eine Gottheit gleiches Namens verehrt wurde, (Jos. 46, 1), und gehörte dem Stamme Ruben. 4 Mos. 32, 38. Verschieden davon ist der Berg Nebo, auf dem Moses starb (5 Mos. 34, 5), desgleichen die Stadt Nebo im Stamme Juda, welche Nehem. 7, 33. und Esdra 2, 24. erwähnt wird.

Nebrissa, eine Stadt der Turdetaner in Hispania Bätica, welche den Beinamen Veneria führte, und nach einer Münze des Claudius eine Kolonie war. Jetzt Lebrija.

Nebrophone, eine Nymphe und Jagdgefährtin der Diana. Claudian. laud. Stilic. III. v. 250. Der Name bedeutet die Rhetödterin (von νεβρος und φονευω).

Nebrophonus, ein Sohn des Jason und der Hypsipyle. Apollod. I, 9. 17.

Nebula, siehe Nephele.

Necho, oder Neco, ein König in Aegypten, der um d. J. 615 v. Chr. G. lebte, und sich durch mehrere auf die Schifffahrt und den Handel Bezug habende Anordnungen, so wie durch seine Kriege gegen die Juden und den Nebucadnezar merkwürdig machte. Er war ein Sohn des Psammetich und sein Nachfolger. Zuerst erzählt man von ihm, daß er den Versuch gemacht habe, das rothe Meer vermittelst eines Kanals mit dem Nil und dadurch mit dem mittelländischen Meere zu verbinden. Das Unternehmen mislang indessen, nachdem schon 120000 Menschen ihr Leben dabei eingebüßt hatten. Ein Orakel, rieth ihm, von demselben abzustehen. Herodot. II. c. 158. Wahrscheinlich war den Priestern dasselbe verhaßt, weil dadurch die Verbindung Aegyptens mit Ausländern, welche schon von Psammetich eröffnet worden war, noch mehr

in

Digitized by Google

in Gang kommen mußte; sie unterließen daher nichts, um den König davon abzuschrecken. Die Anzahl der dabei umgekommenen Menschen ist wahrscheinlich übertrieben. Vielleicht vergrößerten sie auch die Priester in ihren Angaben mit Fleiß, um das Unternehmen des Necho desto mehr verhaßt zu machen. Dieser gab nun zwar die Grabung des Kanals auf; dagegen aber dachte er auf andere, der Schifffahrt und den Handel nützliche Unternehmungen. Dahin gehört die berühmte Seefahrt, welche er, nach Herodot IV. c. 4. um Afrika herum anstellen ließ. Da wir schon umständlicher unter dem Art. Navigatio davon gesprochen haben, so erwähnen wir hier nur kürzlich, daß diese Reise von Einigen bezweifelt, von Andern für wahr gehalten wird. Was die Kriege des Necho betrift, welche er gegen die Assyrer führte, so war er im Anfange so glücklich, daß er bis an den Euphrat vordrang, und die Stadt Carchemis eroberte. Ganz Syrien war jetzt in seiner Gewalt, und die jüdischen Könige waren ihm tributair. Aber nachdem der chaldäische Nebucadnezar sich des assyrischen Reichs bemächtigt hatte, so beschloß er, dem ägyptischen Könige seine Eroberungen wieder abzunehmen. Necho ging ihm mit einer Armee entgegen, wurde aber gänzlich geschlagen, verlor Syrien, Palästina und alle übrigen Eroberungen bis an Pelusium, und war nie im Stande, sich für das Verlorne wieder zu entschädigen. Er starb nach einer sechzehnjährigen Regierung, und hinterließ das Reich seinem Sohne Psamis. Allg. Weltg. I. §. 665 ꝛc.

Νεκροκοσμοι, siehe Pollinctores.

Νεκροδειπνον, siehe Silicernium.

Necromantia, Νεκρομαντεία, Necyomantia, Νεκυομαντεία, eine Art Zauberei bei den Griechen und Römern, durch welche man die Seelen der Verstorbenen wieder aus den Gräbern hervorrufen zu können glaubte, um sie über die Zukunft zu befragen. Diese Zauberei findet man schon im eilften Buche der Odyssee angeführt, wo Ulysses den Geist des Wahrsagers Tiresias aus der Unterwelt hervorruft. Die Ceremonien dabei waren folgende: Ulysses macht mit dem Schwerdte eine Grube in die Erde, die nach allen Seiten hin die Ausdehnung eines Cubitus hat. Er bleibt auf der Oberfläche der Erde, ohne in die Unterwelt hinabzusteigen, wie Aeneas bei Virgil oder andere Heroen. In die Grube gießt nun Ulysses dreimal eine Flüssigkeit, zuerst Most, dann Wein, endlich Wasser mit Mehl vermischt. Nach geschehener Libation bringt er seine Gelübde und Gebete dar, verspricht, so bald er ins Vaterland zurückgekehrt sein würde, den Manen überhaupt in seinem Hause eine unfruchtbare feiste Kuh zu opfern, dem Tiresias aber insbesondere einen schwarzen Widder, den besten der ganzen Heerde. Darauf schlachtet er die mit sich gebrachten Thiere, einen Widder und schwarze Schafe, so daß das Blut in die Grube fließt, worauf sogleich die Seelen der Verstorbenen Haufenweise herbeieilen. — Man findet bei diesem ganzen Opfer nichts Geheimes, keine Zauberſprüche, kein Gemurmel, nicht einmal besondere Gebetsformeln. Die ganze Verrichtung unterscheidet sich in nichts von der Art, wie andern Göttern Opfer dargebracht wurden, die schwarzen Thiere ausgenommen, welche man aber auch gewöhnlich den unterirdischen Göttern zu opfern pflegte. Indessen findet man doch darin den Anfang und Grund aller folgenden magischen Ceremonien bei der Necromantie. Denn Anfangs glaubte man ohne Zweifel, daß die Geister der Verstorbenen auf eben die Art herbeigerufen werden könnten, wie überhaupt die Götter sich rufen ließen; als man aber nachher merkte, daß man sich getäuscht habe, so nahm man zu besondern geheimen Ceremonien und Gebräuchen, seine Zuflucht. Außer im Homer findet man auch noch in verschiedenen Mythen von den Heroen Spuren von Befragungen der Todten. So existirte ein solches

ches altes Todtenorakel in Epirus am Fluß Avernus, das schon zu den Zeiten Periánders in Ansehen stand (Herodot. V. c. 93), ja vielleicht, wenn man der Sage Glauben beimessen kann, noch älter als Homer war, indem Orpheus sich daselbst nach seiner Gemahlin Eurydice erkundigte. Daß aber diese Sage vom Orpheus sehr alt sei, beweist der Umstand, daß alle alte Dichter von dem Herabsteigen des Orpheus zur Unterwelt sprechen. Nimmt man hiezu noch, daß auch von andern alten griechischen Heroen, besonders solchen, die zur Zeit des trojanischen Krieges und des Argonautenzuges lebten, das nämliche gesagt wird, indem der dichterische Ausdruck „sie stiegen in die Unterwelt hinab" nichts anders bedeuten kann, als, sie befragten ein Todtenorakel: so scheint es nicht zweifelhaft, daß zu Homers Zeiten und vorher mehrere Todtenorakel existirt haben. Die Griechen können also diesen Aberglauben nicht erst von den Aegyptern oder Persern erlernt haben; denn wo sich ägyptische Kolonien niederließen, da findet man gerade keine Spuren davon, und wo diese existirten, da kamen keine Aegypter, oder asiatische Kolonisten hin. Wenn daher Varro beim Augustin de C. D. VII, 35. versichert, daß die Necyomantie von den Persern zu den Griechen gekommen sei, so versteht er darunter die spätern Arten dieser Todtenbefragung, welche mit geheimnißvollen und magischen Ceremonien geschahen. Zur Zeit des persischen Krieges befand sich auch ein berühmtes Todtenorakel zu Heraclea in Thracien, zu dem der König Pausanias seine Zuflucht nahm, um den ihn verfolgenden Schatten eines Mädchens zu versöhnen, welcher, nachdem er ihm erschienen war, ihm sein zu Lacedämon bevorstehendes Schicksal verkündigte. Plut. Cim. Opp. T. I. p. 482; de sera num. vind. T. II. p. 555. Nach Paus. Lac. p. 98. begab er sich nach Phigaleä in Arcadien, um den Schatten heraufzurufen. Zu dem oben erwähnten Todtenorakel in Epirus schickte auch Periander Abgeordnete, um die Seele seiner verstorbenen Gemahlin Melissa zu befragen, wo das ihm in Verwahrung gegebene Gut eines seiner Gastfreunde hingekommen sei. Sie erschien, und sagte, daß sie es nicht anzeigen würde; denn sie sei nackend und müsse frieren, weil die ihr ins Grab mitgegebnen Kleider nicht zugleich mit ihr verbrannt wären. Herodot. V. c. 85. — Bisher wurde die Necyomantie immer nur in Tempeln durch gewisse Priester oder von den Göttern begeisterte Personen ausgeübt; in Thessalien, welches Land überhaupt der Zauberei wegen sehr berüchtigt war, beschäftigten sich aber gewisse Männer damit, welche ψυχαγωγοι genannt wurden. Der Scholiast des Euripides erklärt dies Wort so: Es waren thessalische Zauberer (γοητες) oder Magi, welche durch Sühnopfer und Zauberformeln die Schatten der Abgeschiedenen hervorrufen und vertreiben. Diese ließen, fügt er hinzu, die Lacedämonier holen, als der Geist des Pausanias alle diejenigen beunruhigte, welche sich dem Tempel der Minerva Chalioecos näherten, wie Plutarch in seinen μελεταις ὁμηρικαις erzählt. Diese Schrift ist zwar verloren gegangen; man findet aber die nämliche Erzählung auch in Plut. de sera num. vind. T. II. Opp. p. 560. Plinius XXX, 2. erzählt von einem Grammatiker Apion, seinem Zeitgenossen, der vermittelst des Krauts Cynocephalia oder Osyritis, wie es in Aegypten genannt wurde, Schatten heraufgerufen habe, um den Homer zu fragen, wo sein Vaterland und wer seine Eltern gewesen wären. Zu den Zeiten des Nero bedienten sich, wie uns der Dichter Lucan erzählt, die thessalischen Zauberinnen mancherlei abscheulichen und empörenden Mittel zur Necromantie und andern magischen Künsten. Sie vergruben Menschen lebendig in die Erde, rissen halbverbrannte Leichname von den Scheiterhaufen, oder die begrabenen aus der

Erde

Digitized by Google

Erde heraus, um ihnen die Augen auszureißen und die Nägel abzuschneiden. Von den Kreuzen schabten sie das Blut der daran Hingerichteten ab, rissen die Nägel aus, womit sie angeheftet gewesen waren, erwürgten Jeden, dessen sie habhaft werden konnten, um das warme Blut aufzufangen, und schnitten die unzeitige Frucht aus Mutterleibe. Lucan. Phars. VI. v. 529. Sie glaubten nämlich, daß in menschlichen Gliedern und allen den Dingen, die sie aus den Gräbern oder von den Galgen nehmen könnten, eine große Kraft verborgen liege, um die unterirdischen Götter zu ihrem Willen zu bewegen, welche an solchen Dingen viel Gefallen fänden. Die alten Mittel zur Beschwörung der Verstorbenen, das Blut schwarzer Thiere und gewisse Kräuter fanden sie freilich aus Erfahrung unwirksam; aber statt dadurch auf die Eitelkeit der ganzen Magie geleitet zu werden, glaubten sie, die Schuld läge an der Unwirksamkeit der Mittel und nahmen daher zu andern kräftigern ihre Zuflucht. Um diese Zeit versuchten sie auch nicht sowohl die Geister von längst verstorbenen hervor zu rufen, weil dieses nach ihrer Meinung die größte Schwierigkeit hatte; sondern sie nahmen diesen Prozeß mit frisch verstorbenen Personen vor, und suchten ihnen durch Zauberformeln das Leben wieder zu geben. Sie hielten dies vermuthlich deswegen für leichter, weil, wie sie glaubten, die Seelen der erst kürzlich verstorbenen noch nicht in die Unterwelt hinabgestiegen wären, und daher leichter in den Körper zurückgebracht werden könnten. Lucan. Phars. VI. v. 619. 712. Wollte der beschworne Schatten nicht sogleich gehorchen, so stießen sie fürchterliche Drohungen aus. Gehorche, riefen sie, oder wir rufen denjenigen, bei dessen Namen die Erde erbebt, und der die Gorgo ins offene Antlitz schauen kann. Unstreitig war dieser, dessen Name nicht genannt wird, ein Wesen, dem man die höchste Herrschaft über die Geister zuschrieb. Wer aber dieser Furchtbare war, das ist für uns ein Geheimniß geblieben. Die Ausleger nennen ihn Demogorgon, ein späteres mystisches Wort, aus dem nachher Demiurg ward. In ältern Zeiten findet man keine Spur eines solchen über die Geister herrschenden Wesens; es war also eine Erfindung der spätern Magie.

Nach den Zeiten Konstantins des Großen entstand eine neue Veränderung bei den Gebräuchen der Necyomantie, welche Suidas zuerst erwähnt. Wenn man nämlich an den Ort gekommen war, wo man Geister citiren wollte, d. h. an einen Ort, wo der Körper gestorben war, oder begraben lag, und wenn man das Grab nicht finden konnte; so suchte man es, indem man einen schwarzen Widder bei dem Horne oder einem Vorderfuße ergriff, und ihn so umherführte. Das Thier folgte willig, bis es an die verlangte Grabstätte kam, wo es sich auf die Erde niederlegte. Nun wurde der Widder weggenommen und versteckt, und die Zauberer gingen unter vielen Ceremonieen und Zauberspruchen um die Grabstelle her, und gaben vor, daß sie die Geister sprechen und die Ursachen, weswegen sie zürnten, eröffnen hörten. Jetzt wurden also die Geister nicht selbst citirt, und sie erschienen nicht in sichtbarer Gestalt, sondern man hörte nur ihre Stimme aus dem Grabe hervorschallen. Suid. in Ψυχαγογια. Wenn die hervorgerufenen Geister sich in Gestalt eines Schattens wirklich sehen ließen, so nannte man die Necromantie auch Σκιομαντεία und Ψυχομαντεία. Tiedemann Disputatio de Magia etc. Marburgi 1787. p. 28. 65. 69. 90.

Νεκροφοροι, eben das bei den Griechen, was die Vespillones der Lateiner waren. S. diese.

Νεκροφαπται, einerlei mit den Libitinarii der Römer. S. diese.

Nectanebus, ein König in Aegypten, der zur Zeit des persischen Königs Ochus,

ochus, alſo während der einſtweiligen nabhängigkeit Aegyptens von Perſien, egierte, und der letzte einheimiſche König dieſes Landes war. Er folgte em Tachos auf den Thron, den er mit ülfe des lacedämoniſchen Königs Age- laus ungefähr um das Jahr 366 vor h. G. beſtieg. Gleich nach dem An- itt ſeiner Regierung empörte ſich ein ewiſſer Mendeſier gegen ihn. Ageſ- aus gab ihm den Rath, dieſen anzu- reifen, ehe er ſich in einen furchtbaren Vertheidigungsſtand ſetzen könnte; aber r trauete dieſem Rathe nicht recht, und ieß die Empörer ſo mächtig werden, daß e ihn endlich ſelbſt in einer von ſeinen Städten belagerten. Nun wollte er en Ageſlaus bewegen, einen Ausfall u thun, damit er während der Zeit die Stadt verlaſſen und im freien Felde giren könnte; aber dieſer fand den Vor- ſchlag des Königs noch nicht rathſam, nd ſetzte ſich dem Verdachte deſſel- en dadurch noch mehr aus. Als aber ie Belagerer ihre Linien beinahe rund m die Stadt gezogen hatten, ſo ſagte hm Ageſlaus, daß es jetzt Zeit zum Ausfalle ſei, weil die Feinde durch ihre igenen Linien gehindert würden, ihn u umringen, und die noch gelaßne ücke groß genug ſei, um bequem da- urch abziehen zu können. Dieſes Pro- ect wurde nun ausgeführt; der Feind urde glücklich geſchlagen, und weil nun Nectanebus dem Ageſlaus die Führung es Krieges ganz überließ, ſo wurden ie Empörer allenthalben beſiegt, und r gelangte endlich zum ruhigen Be- tz ſeines Reichs. Indeſſen mußte r immer von Seiten Perſiens in urcht ſein, welches ſtarke Zurüſtungen achte, um ſich Aegyptens wieder zu emächtigen. Es kam ihm daher ſehr elegen, daß auch die Phönicier ſich mpörten, und mit ihm in ein Bündniß egen Perſien traten. Er ſchickte ihnen n Korps von 4000 Griechen unter Anführung des Rhodiers Mentor zu ülfe, ſo daß ſie die ſchon in ihr Land ngedrungenen Perſer wieder hinaus- trieben, und auch nun die Cyprier mit in ihr Bündniß zogen. Darius Ochus ging hierauf ſelbſt in Perſon gegen die Empörer zu Felde, und die ungeheure Größe ſeines Heeres erſchreckte den Rho- dier Mentor ſo, daß er zu ihm über- ging, und ſehr freundlich aufgenommen wurde. Dieſer Schlag war für die Phönicier und Aegypter ſehr verderblich. Nectanebus rüſtete ſich indeſſen aus al- len Kräften, und brachte ein Heer von 100000 Mann zuſammen, unter denen ſich 20000 Griechen befanden. Er be- ſetzte mit dieſen Truppen die feſten Plätze und Gränzſtädte. Die Perſer machten von zwei Seiten ihre Hauptangriffe auf Aegypten. Das eine Korps belagerte Peluſium unter Anführung des Thebā- ners Lacares, das andere ſegelte unter dem Kommando des Argivers Nicoſtra- tus den Nil hinauf. Ein drittes Re- ſervekorps kommandirte der Rhodier Mentor. Nicoſtratus bezog ein feſtes Lager mitten in Aegypten, wo er von einem Feldherrn des Nectanebus, Cli- nius von der Inſel Kos, angegriffen wurde. Die Schlacht war ſehr hart- näckig, fiel aber endlich ganz zum Nach- theil der Aegypter aus. Nectanebus, der an den Gränzen Aegyptens ſtand, um die feſten Päſſe zu vertheidigen, eilte auf die Nachricht davon nach Memphis, um dieſe Hauptſtadt gegen einen An- griff der Perſer zu vertheidigen. Die- ſer Rückzug veranlaßte die griechiſche Be- ſatzung zu Peluſium, ſich auf Kapitu- lation an die Perſer zu ergeben. Nun rückte Darius mit den Perſern nebſt dem Reſervekorps unter Mentor in Aegyp- ten ein, und erließ eine Proclamation, worin er bei ſcharfer Strafe Jeden zur friedlichen Unterwerfung ermahnte. Al- les verließ ſodann den Nectanebus, der aus Verzweiflung mit einem Theile ſei- ner Schätze nach Aethiopien entfloh. Allg. Weltg. I. §. 694.

Nectar, der Trank der Götter, ſo wie Ambroſia ihre Speiſe. Bisweilen wird aber auch Nektar für die Speiſe und Ambroſia für den Trank der Götter genom-

Digitized by Google

genommen. Blos die Unsterblichen hatten das Vorrecht, den Nectar zu trinken. Als Kalypso den Ulysses bewirthete, trank er Wein, und nahm andere für Sterbliche passende Nahrung zu sich, während der Göttin von ihren Sclavinnen Nectar und Ambrosia gereicht wurde. Hom. Odyss. V, 195. Das Wort Nectar wird verschiedentlich abgeleitet. Nach Eustath. ap. Voss. Etymol. in Ambros. von νε und κταρ, Besitz, weil kein Sterblicher ihn genießen durfte; nach Andern von νέος und ἔχω, gleichsam νεοεκταρ, weil er die Jugend erhielt (Etymol. magn. ap. eumd. l. c.); nach noch Andern von ἄτερ ohne und νεκὺς sterblich, weil er ein Trank der Unsterblichen (ἀτερνεκύων) war. Suidas in Νεκτάριον erklärt es der Wortbedeutung nach für etwas Wohlriechendes. Man dachte sich wohl unter Nectar kein bestimmtes Getränk, sondern verstand überhaupt ein durch Wohlgeruch und Geschmack vorzüglich vollkommnes und daher der Götter allein würdiges Getränk darunter. Dies erhellet schon daraus, daß man den Namen Nectar jedem vorzüglichen Honig und süßen Weine gab, und nach Athenäus II, c. 2. machte man in Lydien um den Berg Olympus einen Trank aus Honig, Wein und wohlriechenden Kräutern, den man Nectar nannte. Noch jetzt, meldet Tournefort, wird der Wein, den man in der ariussischen Gegend des heutigen Scio aus halbgetrockneten Trauben preßt, von den Einwohnern Nectar genannt. Voß Anmerk. zu d. Eclogen Virg. I. S. 208; Ebendess. Uebers. d. Georgica Virg. Anm. ad Lib. IV. v. 384.

Necyomantia, siehe Necromantia.

Νεκύσια, ein Privatfest bei den Griechen, das jede Familie an dem Sterbetage eines ihrer Mitglieder zum Andenken desselben feierlich beging. Pott. Arch. II, 460.

Neda, eine Nymphe, eine Tochter des Ocean, welche den Jupiter soll mit haben erziehen helfen. Paus. Arc. c. 47; Schol. Callim. ad Hymn. in Jov. v. 33. Von ihr soll der Fluß Neda den Namen bekommen haben. Es wohl die Arcadier als die Messenier eigneten sich dieselbe zu. Paus. Arc. c. 38; Messen. c. 33; Cfr. Steph. Byz. in Νηδη.

Neda, ein Fluß in Messenien, der die Gränze zwischen Elis und Messenien machte, der jetzige Longarol.

Nedon, ein kleiner Fluß in Messenien, der bei Pharä (jetzt Cheramidi) in die Bay von Messenien floß.

Nedusia, ein Beiname der Minerva, welchen sie entweder von dem Flusse Neda oder Nedon in Messenien, wo sie einen ansehnlichen Tempel hatte (Strab. VIII. p. 360; Steph. Byz. in Νέδων), oder auch von dem Ort Nedon erhielt, wo ihr Nestor nach seiner Rückkehr von Troja eine Kapelle erbauete. Strab. X. p. 487.

Nedymnus, ein Centaur, den Theseus auf der Hochzeit des Pirithous tödtete. Ovid. Met. XII, v. 330.

Negotiator, eigentlich jeder, der mit etwas Handel treibt; insbesondere zu den Zeiten des Cicero derjenige, der ins Große handelt, wie z. B. die Ritter thaten; der also z. B. mit Geldern leihen, Geldwechseln Geschäfte machte, Getreide aufkauft u. dergl., zum Unterschied von den mercatores, welche nur als Commissionärs die Handelschaft trieben (Cic. Verr. II, 77), und von den publicanis, welche die Staatsabgaben pachteten. Negotiator bedeutet daher zu den Zeiten der Republik bald so viel als Geldwechsler, Banquier, bald so viel als Großhändler, Handelsherr. Zu den Zeiten der Kaiser, und vielleicht auch schon zu Ciceros Zeiten, hieß jeder Handelsmann so. Doch versteht Cicero, wenn er von negotiatores spricht, gemeiniglich Ritter darunter. — Der Handel, wenigstens der Kleinhandel, war zu den Zeiten der Republik ein verächtliches Gewerbe, weil er öftere Abwesenheit aus Rom forderte, welche

Digitized by Google

welche der römische Patriotismus nicht billigen konnte. Beschäftigten sich daher Römer von der vornehmern Klasse mit der Kaufmannschaft, so errichteten sie nicht selbst Kaufläden, sondern gebrauchten dazu Sclaven, Freigelaßne und gedungene Leute, welche für ihre Rechnung Handel trieben, und institores genannt wurden. Der Kleinhandel war immer der niedrigsten Volksklasse in Rom überlassen, und mit ihm beschäftigte sich kein Römer, der irgend eine bedeutende Rolle gespielt hatte. A. U. 535. war schon eine Verordnung da, daß den Senatoren der Gelderwerb durch Kaufmannschaft nicht anständig sei (Liv. XXIII, c. 63), und nach Cicero (in verschiedenen Stellen seiner Rede gegen den Verres und pro Flacc. c. 29) gereichte es auch einem römischen Ritter zum Vorwurf, wenn er zu lange, des Handels wegen, von Rom sich entfernt hielt. Sobald aber die Geschäfte ins Große und ins Ausland gingen, waren sie in den Händen der reichern und vornehmern Römer, die jedoch in Rom blieben, und die Geschäfte im Auslande durch Handelsbediente besorgen ließen. Diese waren auch römische Bürger, welche in den Provinzen als Verwandte der Regierung große Vorrechte vor den Einheimischen hatten. Der bedeutendste Handel war, wie schon gesagt, in den Händen der Ritter, welche auch die größten Geldgeschäfte machten, auswärtigen Königen oft große Geldsummen gegen starke Procente vorschossen, und als Finanzpächter zugleich eine Societät von öffentlichen Banquiers der Republik bildeten. Manche vornehme Römer schämten sich auch nicht eines gewissen Speculationsgeistes. Cato kaufte gemeine Sclaven, ließ sie zustutzen, unterrichtete sie selbst, und verkaufte sie dann mit Profit. Crassus kaufte schlechte Häuser, ließ sie ausbauen und verkaufte sie dann; er hielt ferner Baumeister, und vermiethete diese, wenn Häuser, z. B. nach einem Brande, wieder herzustellen waren. Dieser Betriebsamkeit hatte er den größten Theil seiner Reichthümer zu danken. Mit dem zunehmenden Luxus bemächtigte sich der Handelsgeist der Römer immer mehr; denn der immer größere Aufwand erfoderte auch mehr Raffinerie, um das Verschwendete wieder zu erwerben. Adams röm. Alt. S. 425; Moritz Anthousa II, 114 ff. Meiorotto über Sitten und Lebensart der Röm. I, 30.

Negotiatorum gestor, hieß Jemand, der ohne besondern Auftrag die Geschäfte eines Andern in seiner Abwesenheit, oder ohne sein Vorwissen, besorgte. Man brauchte auch dafür den Ausdruck voluntarius amicus (Cic. Caecil. 3), oder procurator. Cic. Brut. 4. Zwischen einem solchen Procurator und dem, dessen Geschäfte er besorgte, fand zwar kein ausdrücklich abgefaßter, aber doch ein stillschweigender Kontract statt, der, wenn es etwa zur Klage kam, so wie es den Gesetzen gemäß war, angenommen wurde, und daher obligatio quasi ex contractu genannt wurde. Adams röm. Alt. S. 426.

Negra, eine Stadt im glücklichen Arabien, die Plinius anführt, und die auch in den Handschriften des Strabo vorkommt; die Ausgaben lesen Agra. Ptolem. kennt kein Negra in diesen Gegenden, weil die Karavanen sich nicht so weit östlich hielten; aber die Stadt ist noch jetzt vorhanden, und liegt gerade nördlich von Mareb, nach Abulfeda 20 Tagereisen von Mecca und 10 Tagereisen von Sana. Sie gehörte wahrscheinlich in ältern Zeiten zum Gebiete der Gebanitä, und hatte zu der Zeit, als Aelius Gallus seinen Zug nach Arabien unternahm, ihren eigenen Fürsten. Im 6ten Jahrhundert gehörte sie abermals den Homeriten. Mannert Geogr. VI, 116.

Neharda, eine Stadt in Mesopotamien, am Euphrat, mit einem ansehnlichen Distrikte; sie selbst war groß, geräumig, volkreich und fest. Joseph.

Digitized by Google

Arch. 18. 9. Die Juden, von denen sie auch Hadith a Unnour genannt wurde, hatten hier eine berühmte Academie. Wahrscheinlich ist es die nämliche Stadt, die Ptolem. Naarda, die Peuting. Tafel Naharra nennt.

Neis, ein Sohn des Zethus, von welchem das eine Thor in Theben den Namen führte. Paus. Boeot. c. 8.

Neis, eine Nymphe, die Gemahlin des Endymion, nach Apollod. I, 7. 6; wahrscheinlich ist aber Nais zu lesen.

Neith, Neitha, eine der berühmtesten ägyptischen Gottheiten, welche die alles gräcisirenden Griechen für einerlei mit ihrer Minerva hielten, und die auch noch mehrere neuere Mythologen für die Göttin der Weisheit erklären, wie z. B. Hr. Vogel in seinem Versuch über die alte Religion der Aegypter, S. 136. Er bringt aber keine neuen Gründe dafür an, sondern beruft sich blos auf die Erklärungen der griechischen Philosophen und Geschichtschreiber, wie z. B. des Plato (in Timaeo. Vol. IX. p. 290. ed Bip), Herodot (II, 169), Plutarch und anderer. Doch giebt er auch zu, daß sie mit zu den astronomischen Gottheiten der Aegypter gehört haben könne, weil spätere griechische Schriftsteller astronomische Erklärungen von ihr aufstellen. Nach Plutarch (Is. et. Os. p. 354. 376) wurde sie mit der Isis für einerlei gehalten; doch scheint diese Vermischung zu Herodots Zeiten noch nicht statt gefunden zu haben, weil dieser nirgends die Athene der Aegypter für gleichbedeutend mit ihrer Demeter (Isis) erklärt. Der Hauptsitz ihrer Verehrung war in Saïs, der alten Hauptstadt Niederägyptens, wo sie einen prächtigen Tempel hatte. Das Kollegium ihrer Priester daselbst war das angesehendste und berühmteste in ganz Aegypten. Nach Plutarch befand sich an ihrem Tempel zu Saïs die berühmte Inschrift: „Ich „bin alles, was war, was ist, und „was sein wird; meinen Schleier hat „noch kein Sterblicher aufgedeckt." Proclus, der diese Inschrift im Timäus des Plato p. 30. auch anführt, versichert, daß sie noch den Zusatz gehabt habe: „Ich bin die Gebärerin der Son„ne." Eine Erklärung dieser Inschrift, die von der gewöhnlichen bekannten abweicht, werden wir weiter unten anführen. Ihre Aechtheit ist aber noch gar nicht erwiesen. Jährlich wurde der Neith zu Saïs ein berühmtes Fest gefeiert, das den Namen des Lampenfestes (λυχνοκαια) führte. Nachdem das feierliche Opfer gebracht worden war, so wurden die ganze Nacht durch Lampen angezündet, und alle Häuser auf den Straßen damit illuminirt. Auch diejenigen, welche bei dem Feste selbst nicht gegenwärtig sein konnten, zündeten dennoch Lampen vor ihren Häusern an, so daß in dieser Nacht fast ganz Aegypten, so weit sich der Dienst der Neith erstreckte, illuminirt war. Der Grund dieser Ceremonie war heilig und geheim, wie Herodot sich ausdrückt. Herodot. Euterp. II, 62.

Hr. Dornedden giebt in seinem Phamenophis von dieser ägyptischen Gottheit folgende Deutung. Anfangs hatte der Aegypter ein Jahr von 365 Tagen, das er nach dem Nil oder der Sonne bestimmte. Nachher veränderte er diese Zeitbestimmung wegen der Bemerkung, daß aller 4 Jahre der Anfang der Nilüberschwemmung, die er auf den ersten Neumond nach dem Sommersolstits angesetzt hatte, einen Tag später käme, und daß an diesem Tage der Sirius kurz vor dem Aufgange der Sonne zu erscheinen pflege. Die Zeit von einem heliakalischen Aufgang des Sirius bis zum andern betrug also 365 Tage und 6 Stunden, und machte daher eine neue Zeitbestimmung aus. Diese Zeitbestimmung ward nun die Basis des ägyptischen Kalenders, und der Aegypter gab ihr einen Namen, der dieses anzeigt; er nannte sie Neith, oder, wie es Plato ausspricht, Νηιθ. Dies Wort, ägyptisch geschrieben, heißt Naeihouit,

in

in welchem das ou wie w ausgesprochen wurde; also würde es Naeihwit ausgesprochen werden müssen, und dies konnte denn der Grieche mit seinem Alphabet nicht anders schreiben und aussprechen, als Νηΐθ. Das ägyptische Wort Neith bedeutet aber etymologisch: ὁ καὶ ἡ ἀρχηγὸς τῆς προθέσμιας, temporis constituti fundatrix, Anführer, Basis einer bestimmten Zeit. Der Beweis, daß diese bestimmte Zeit 365 Tage 6 St. begreift, läßt sich historisch so führen: Die Jahrform von 365 Tagen 6 St. behielten die Aegypter bis in die spätesten Zeiten bei. In ihrem Kalender, den sie in spätern Zeiten von den Griechen nahmen — denn durch eigene Wissenschaft hatten sie es nie zu einem wirklich astronomischen Kalender bringen können — war der Jahresanfang auf den Eintritt der Sonne in das Zeichen des Widders gesetzt. Weil nun die Aegypter die in diesem Kalender vorgeschriebene Jahrform nachmals brauchten, und zugleich in ihrer Hieroglyphenschrift (mnemonisirende nennt sie Hr. Dornedden) ein Object (das Bild der Göttin Neith) hatten, das eben diese Jahresform darstellte; so weiheten sie dies Object dem Zeichen des Widders; woraus erhellet, daß das Wort Νηΐθ auf die Zeitbestimmung von 365 T. 6 St. bezogen werden muß. Der Ausdruck Neith ist also anzusehen wie ein Beziehungsprädikat der mnemonisirenden Schrift, das auf das, durch die Statue der Göttin als Object, dargestellte Subject (der Zeitbestimmung von 365 T. und 6 St.) bezogen werden muß.

Hieraus erklärt Hr. Dornedden die Bedeutung der Sahidischen Inschrift. Wenn in einer Zeitbestimmung, sagt er, alle übrigen kleinern z. B. Wochen, Monate u. s. w. gegründet sind; so ist diese Zeitbestimmung für die Bestimmung alles dessen gültig, was in irgend einer Zeit nur vorkommen mag; sie ist also mit der absoluten Zeit ganz gleichbedeutend und einerlei, begreift also alles Gegenwärtige, Vergangene und Zukünftige. Demnach kann mit Recht die Sahidische Inschrift von der Neith sagen: Ich bin das All! Ich bin was war, was ist, und was sein wird! Dies heißt also nichts anders, als: ich bin ein Zeitcyclus, der immer wieder von vorn anfängt, und für die Bestimmung alles dessen gültig ist, was in aller und jeder Zeit nur immer vorkommen mag. Daß dies richtig sei, bestätigt der Zusatz bei Proclus: „ich habe die Sonne geboren." (Τὸν ἐγω καρπον ἐτεκον, ἡ λιος ἐγενετο). Das ägyptische Wort, was der Grieche durch ἥλιος übersetzt, heißt Rae, und bedeutet die nach der Sonne bestimmte Zeit, welche vormals auf 365 Tage gesetzt war.

Durch die Zeitbestimmung der Neith war nun diese Summe noch um 6 Stunden vermehrt worden; deshalb ist im Ausdrucke der mnemonisirender Schrift die nach der Sonne bestimmte Zeit von 365 Tagen und 6 Stunden die Frucht der Neith.

Bei Cicero wird noch ein anderer Ausdruck der heiligen Schrift von der Neith angeführt. Er sagt: Neitha Nilo nata, die Neith ist vom Nil geboren. Nilus bedeutet hier nichts anders als die Zwischenzeit von einem Anschwellen des Nils bis zum andern, welche auf 365 Tage gesetzt war. Also heißt die Hieroglyphe: Neitha ist vom Nil geboren, so viel als: die durch das Wort Neith angezeigte Zeitbestimmung von 365 T. und 6 St. ist nach der durch das Wort Neilos angezeigten Zeitbestimmung von 365 Tagen, im Verhältniß zu dem Heliacalaufgang des Sirius, bestimmt. Warum drückt sich nun die mnemonisirende Schrift so aus? Antwort: weil es in der Natur derselben liegt, sich so und nicht anders auszudrücken. Die mnemonisirende Schrift bezeichnete ihre Gegenstände und die Verknüpfung derselben nicht durch Worte, sondern sie stellte sie anschaulich dar. Sollte sie aber den Satz: Die Zeitbestimmung Neitha ist durch eine andere Zeitbe-

Digitized by Google

Zeitbestimmung Neilos bestimmt: anschaulich darstellen: so konnte dies wohl nicht schicklicher geschehen, als daß sie eine Person, genannt Neilos, darstellte, welche eine andere Person, genannt Neitha, in Gestalt eines Kindes auf dem Schooße hielt. So sahe man gleichsam die Neitha vom Nil geboren, und aus dem vom Cicero uns aufbehaltenen Ausdrucke: Neitha Nilo nata, folgt sogar unwidersprechlich, daß es im Alterthume eine solche, die Göttin Neith gebärende Figur des Nil gegeben haben müsse. Auch sagt Plutarch (de Isid. et Os. p. 80. ed. Sam. Squire) ausdrücklich, daß am Tempel der Neith zu Sais ausgehauen gewesen sei, ein Greis und ein Kind (εν Σαϊ γυν εν τιν προπυλω της Αθηνας ην γεγλυμμενον γερων και βρεφος); wer ist der Greis anders als der Nil, der erste und uralte Urheber aller Zeitbestimmung in Aegypten, und dieses Kind, was ist es anders, als die Neitha, die durch den Nil gegebene spätere Zeitbestimmung des Jahres zu 365 T. und 6 St.? — Hier hätten wir also einen Theil der ursprünglichen Schrift am Tempel der Neith zu Sais, und wir können sie lesen: die Neith ist vom Nil geboren. Auf die Frage: wie kann man aber bei einem Greise, einem Manne, an Gebären denken? dient zur Antwort, daß die ägyptischen Götter alle doppelgeschlechtig, Mann und Weib zugleich, waren. Wie konnte aber der Theil der Sahidischen Inschrift bei Plutarch: „Ich bin alles, was gewesen ist, ist, und sein wird," in der mnemonisirenden Schrift am Tempel zu Sais angezeigt werden? Antwort: durch die Figur der Göttin Neitha selbst, welche an die Bedeutung dieses Worts erinnerte. Der Mann, der dem Griechen die Erklärung gab, war ein Mann von Einsicht, der die Schrift aufs vollkommenste verstand. Aber mnemonisirende Schrift läßt sich nicht so leicht erklären, als man von einer Sprache in die andere übersetzen kann. Ein Zeitalter, das noch mnemonisirende Schrift braucht, also an Bildung abstracter Ideen noch nicht gewöhnt ist, kann sie unmöglich Jemanden begreiflich machen, der zu einem Volke gehört, das dieser Schrift sich nicht mehr bedient. Der Aegypter begnügte sich deshalb, dem Griechen nur irgend einen Begriff von dem zu geben, was die Göttin bedeuten sollte. Daher suchte er ihm nur das deutlich zu machen, was in dem Worte Νηϊθ enthalten sei. Da er nun wußte, daß dadurch eine Zeitbestimmung als Cyclus gedacht werden sollte, ohne aber doch den abstracten Ausdruck dafür finden zu können: so suchte er dem Griechen die ins unendliche fortgehende Succession des Zeitcyklus dadurch begreiflich zu machen, daß er ihm eine vollständige Eintheilung der Vorstellung von der unendlichen Zeit aufzählte, daß er sagte: Neith befaßt alle vergangene, alle gegenwärtige und alle künftige Zeit. Dabei beging er den Fehler, daß er ihn nicht zugleich mit dem Subjecte bekannt machte, worauf sich das Object Neith bezog, nämlich mit der Zeitbestimmung von 365 T. und 6 St., ein Fehler, der aber auch wohl in der Schwierigkeit lag, mnemonisirende Schrift in den gewöhnlichen Ausdruck zu übersetzen. Eben so machte er seine Erklärung dadurch etwas unverständlich, daß er von dem darstellenden Objecte nicht in der dritten Person sprach, und sagte: die Neith, als Object, stellt dar u. s. w. sondern daß er, indem er auf das darstellende Object blickte, die Worte ihm gleichsam selbst in den Mund legte und sagte: Ich bin alle vergangene, gegenwärtige und künftige Zeit u. s. w. Die den darstellenden Objecten beigelegte Personalität hat zu mehrern Verwirrungen Anlaß gegeben. So heißt es vom Amenophis als darstellenden Objecte, daß er töne (s. Memnon), vom Thoyth (Thot), daß er Schrift und Sprache erfunden habe u. s. w.

Noch ist ein Theil der Sahidischen Inschrift übrig, dessen Erklärung wir noch

Digitized by Google

noch beifügen müssen; es heißt nämlich: „και τον εμον πεπλον ουδεις πω απεκαλυψεν“ Hr. Dornedden sagt hierüber folgendes: Mnemonisirende Schrift und der Ausdruck derselben war dem Aegypter heilige Schrift und heilige Sprache; er las sie daher mit heiliger Declamation, mit einer, die höchste Heiligkeit der Gottheit ausdrükkenden Geberdung. Der Grieche nun, dem die Sahidische Inschrift in dieser Heiligkeitsgeberdung vordeclamirt wurde, suchte dieselbe auf seine Weise, d. h. griechisch, in Worten auszudrücken. Nun kannte der Grieche einmal den alle 4 Jahre vorgetragenen Schleier seiner Athene, glaubte diese Athene für die Neith in Sais halten zu müssen, und so übersetzte er die ausdrucksvolle Heiligkeitsgeberdung des declamirenden Priesters in die Worte: Kein Sterblicher enthüllte meinen Schleier! Dieser Ausdruck soll also blos die Heiligkeit des darstellenden Objects der mnemonisirenden Schrift anzeigen.

Den vom Proclus angeführten Theil der Sahidischen Inschrift haben wir schon oben erklärt. Da Plutarch davon schweigt, so muß Proclus wohl einer andern Auctorität gefolgt sein. Wir wollen jetzt noch zeigen, wie dieser Theil der Inschrift am Tempel der Neith in mnemonisirender Schrift gestanden haben könne.

Herodot II. c. 70. sagt: In dem Tempel der Neith ist das Grabmal eines Begrabenen, dessen Namen ich zu nennen für unheilig halte. Und c. 71: Im Bezirke dieses Tempels ist ein rundgegrabener See, in welchem die Aegypter des Nachts die Schicksale des vorgedachten Begrabenen darstellen; diese Darstellungen nennen die Aegypter Mysterien. Wiewohl ich von ihnen vieles weiß, so verhindert mich doch die Heiligkeit der Sache, davon zu reden. Ferner fügt er c. 59 und 62 hinzu: Zur Ehre der Neith zu Sais feiern die Aegypter in einer gewissen Nacht jährlich ein Fest. Wenn sie zu demselben sich in der Stadt Sais versammelt haben, so zünden sie alle, unter freiem Himmel, um ihre Häuser herum viele Lampen an, welche die ganze Nacht brennen; daher dieses Fest das Lampenbrennenfest heißt. Auch die Aegypter, welche dem Feste selbst nicht beiwohnen, beobachten doch diese Feier desselben, und zünden die Nacht durch insgesammt Lampen an, so daß nicht nur zu Sais, sondern in ganz Aegypten Lampen brennen. Als Ursache dieses Lampenbrennens wird ein heiliger Sermon angeführt (ιερος εξ λογος λεγομενος), den aber Herodot verschweigt. — Es lassen sich hiebei verschiedene Fragen aufwerfen. Warum verschweigt Herodot den zuletzt erwähnten heiligen Sermon? Warum will er der Heiligkeit der Sache wegen von den Mysterien, von denen er doch vieles weiß, nichts sagen? Warum hält er es für unheilig, den Namen des im Tempel zu Sais Begrabenen zu nennen? Die Beantwortung dieser Fragen wird uns zu dem Zwecke führen, zu zeigen, daß und wie am Tempel zu Sais gestanden habe: Die Sonne war mein Kind!

Zuerst müssen wir untersuchen, warum ganz Aegypten in einer Nacht Lampen brannte. Der ägyptische Kalender, sagt Hr. Dornedden, ist in den Tempeln von ganz Aegypten enthalten; alle Theile des Kalenders waren in Aegypten Götter. Jeder Theil des Kalenders wurde durch irgend ein Object dargestellt, und ein solches Object war ein Gott. Indessen konnte die mnemonisirende Schrift, wegen der in ihrer Natur liegenden Unvollkommenheit, nicht alles darstellen, und diesen Mangel ersetzten daher positive Einrichtungen, Priester und Feste. Beinahe der Anfang jeder Zeitbestimmung war durch ein Fest bezeichnet, und ein solches Fest bezeichnete den Anfang einer Zeitbestimmung allemal im Ausdruck der mnemonisirenden Schrift, d. h. durch Symbole. Eine solche mnemonisirende Bezeichnung war beim Feste der

Neith

Digitized by Google

Neith das Lampenbrennen; dies sollte also den Anfang der durch das Wort Neith dargestellten Zeitbestimmung anzeigen. Wie konnte aber das Lampenbrennen den Anfang eines Cyclus bestimmen? Dadurch, daß es gerade auf den Zeitpunkt fiel, in welchem der Cyclus Neith wirklich den Anfang nahm. Zeitbestimmen heißt im Ausdruck der mnemonisirenden Schrift, leuchten. Das Fest der Neith sollte also dem Anfange des Zeitcyclus vorleuchten, d. h. es sollte der mnemonisirenden Schrift in Ansehung der Darstellung des Anfangs desselben zu Hülfe kommen. Warum brannte aber ganz Aegypten Lampen? Deswegen, weil die durch den Ursprung der Neith den ägyptischen Kalender betroffene Veränderung ganz Aegypten anging, und weil der Anfangszeitpunkt dieser Veränderung auf den ersten Neumond im Verhältniß zu dem Anfange der Niluberschwemmung, also in der Nacht, fiel: so brannte ganz Aegypten Lampen in der Nacht. Jetzt wissen wir also die Ursache des Lampenfestes, die Herodot uns verschweigt. Wir dürfen nur diese Ursache in einen heiligen Sermon kleiden, so haben wir das, was uns Herodot nicht sagen will; wir sagen also: Das Lampenbrennenfest wurde alle Jahre der Neith zu Ehren in einer gewissen Nacht gefeiert, weil: in dieser Nacht die Göttin Neith vom Gott Nilus geboren und weil andere Götter von der Göttin Neith in eben dieser Nacht wieder geboren wurden! Der Ausdruck heiliger Sermon, λογος ιερος, heißt nämlich nicht, wie man gewöhnlich glaubt, Tradition, alte Sage, Legende; sondern ein im Ausdruck der mnemonisirenden Schrift (der heiligen Sprache, sermonis sacri) verfaßter Satz. Warum verschweigt aber Herodot den heiligen Sermon? Wenn die Priester im Ausdrucke der heiligen Sprache von einer Sache sprachen, so konnte zwar ihre Absicht nicht sein, ein Geheimniß daraus zu machen, denn es wußte sie ganz Aegypten; aber sie begleiteten die Worte mit einem Tone und einer Geberdung, als ob sie sich fürchteten, sie auszusprechen und das alles, um die Heiligkeit der Sache recht stark auszudrücken, nicht um sie als Mysterie zu behandeln. Diese Heiligkeitsmiene der Priester macht der gewissenhafte Herodot nach; auch er fürchtet sich, die Worte auszusprechen; will sie der Heiligkeit der Sache wegen nicht aussprechen: und darum verschweigt er den ihm als Ursache des Lampenfestes angewiesenen heiligen Sermon; darum hält er es auch für unheilig, den Namen zu nennen, der im Tempel zu Sais begraben lag; darum will er auch von der Darstellung der Schicksale des Begrabenen nichts sagen.

Wer war nun dieser Begrabene in dem Tempel der Minerva? Kein anderer als Osiris. Seine Schicksale wurden also des Nachts als Mysterien dargestellt. In welcher Nacht, sagt Herodot zwar nicht; diese kann aber keine andere gewesen sein, als die, in welcher durch ganz Aegypten Lampen brannten. Wir folgt aber daraus, daß am Tempel zu Sais gestanden habe: Ich habe die Sonne geboren? — Die Aegypter hatten Anfangs ein Sonnenjahr von 360 Tagen (Osiris), nachher setzten sie noch 5 Tage zu, und durch die Zeitbestimmung der Neith wurde es noch um 6 Stunden vermehrt. Diese Vermehrungen sind in Aegypten so zu verstehen. Gewöhnlich pflegt man Zeittheile, die weniger als einen Tag betragen, alsdann einzuschalten, wenn sie einen ganzen Tag ausmachen. Die Aegypter schalteten aber nicht ein, weil überhaupt ein Volk, das noch in dem Zustande ist, mit dem Kalender Proben anstellen zu müssen, weil es noch keine auf astronomische Gründe gestützte Zeitrechnung hat, nicht alsofort einschalten darf, sondern erst sehen muß, ob auch die neue Zeitrechnung die Probe aushält. So war es in Aegypten. Hier bemerkte man zwar, daß 360 T. für das Sonnenjahr zu

Digitized by Google

n kurz wären, und fügte also noch
; Tage hinzu; schaltete diese aber nicht
in. Sie machten vielmehr neben der
Zeitbestimmung des Jahres von 360 T.
noch eine besondere Zeitbestimmung aus,
nämlich die Zeitbestimmung der
künftägigen Geburtsfeier der
fünf Götter. Eben so machte die
Vermehrung mit 6 Stunden noch eine
besondere Zeitbestimmung unter dem
Namen der Neith aus, welche die vori-
gen beiden befaßte. Man ließ diese 6
Stunden bis zur Einheit der letztern
Zeitbestimmung von 365 Tagen, d. h.
so lange, bis sie 365 Tage ausmachten,
fortlaufen, und aus diesem Zeitraume
von 4 . 365 = 1460 Jahren bestand
der Zeitcyclus der Neith, die berühmte
Canicularperiode. Zum bürgerlichen
Jahre brauchte zwar der Aegypter immer
nur 365 Tage; weil es aber nicht ganz
richtig war, so nahm man bei der
Rechnung dieses Jahres die Zeitbestim-
mung der Neith zu Hülfe, und zählte
z. B. so: ein Jahr und 6 Stunden
oder eine Einheit der Neith; 4 Jahr
und einen Tag, oder 4 Einheiten der
Neith u. s. w. Es erhellet also hier-
aus, wie die Zeitbestimmung der Neith
allen übrigen zum Grunde lag, und wie
die Zeitbestimmung Osiris von 365 T.
durch die Neith bestimmt, d. i. mit
6 St. vermehrt wurde, und wie also
die Göttin sagen konnte: Ich habe die
Sonne (den Osiris) geboren. Ferner
heißt es: Osiris lag im Tempel der
Neith begraben, und seine Schicksale
wurden in der Nacht des Lampenbren-
nenfestes dargestellt. Osiris ist begraben,
heißt in der Sprache der mnemonisirren-
den Schrift: die Zeitbestimmung von
365 Tagen ist abgelaufen. Osiris lag
im Tempel der Neith begraben, weil
beide Zeitbestimmungen zusammengehö-
ren. Wie war aber im Tempel der Neith
die Darstellung der abgelaufenen Zeitbe-
stimmung Osiris enthalten? Herodot
sagt es uns. In der Nacht des Lam-
penbrennenfestes wurden die Schicksale
des Gottes Osiris dargestellt. Was wir
Anfangen, Enden und Wiederanfangen
nennen, heißt im Ausdrucke der mnemo-
nisirenden Schrift: Leben, Sterben und
Wiedergeboren werden. Diese drei Zu-
stände sind unter den Schicksalen des
Osiris zu verstehen. Es wurde also dar-
gestellt das Ende der Zeitbestimmung
Osiris (sein Tod oder Begraben werden)
und das Wiederanfangen der Zeitbestim-
mung Osiris durch die Zeitbestimmung
der Neith (die Wiedergeburt des Gottes
Osiris durch die Göttin Neith). Nun
verwechselte das ganze Alterthum das
durch das Wort Osiris gedachte Subject
(die nach der Sonne bestimmte Zeit)
mit dem Object, nach welchem diese
Zeitbestimmung vorgenommen wurde
(der Sonne), und im Geiste dieser
Verwechselung sagt Proclus: Am Tem-
pel zu Sais habe gestanden: Die Sonne
war mein Kind. Wie die Priester die
Schicksale des Osiris im Ausdruck der
mnemonisirenden Schrift darstellten, da-
von sehe man den Art. Osiris.

Zu Herodots Zeiten war die alte
Aegypterweisheit zwar schon im Abster-
ben; doch lebte sie noch; Diodor,
Plutarch und spätere Griechen sahen sie
aber nur noch in Ruinen. Was Priester
und Volk ihnen sagte, wußten sie kaum
noch als Tradition. Die Kenntniß der
mnemonisirenden Schrift und der Art,
sie zu lesen, war nicht mehr, war nicht
mehr in dem Wesen des ganzen Volks
gegründet. Was es indeß wußte, sagte
es Jedem ohne Rückhalt, der darnach
fragte; es erzählte mnemonisirende Schrift
als geschehene Sache, als Geschichte;
es declamirte sie nicht mehr mit der Ge-
berdung, welche die Heiligkeit des in
der Schrift enthaltenen Gottesbegriffs
ausdrückte. Darum erzählen die Schrift-
steller nach Herodot die ἱερους λογους
ohne Scheu, welche dieser aus tiefer
Ehrfurcht verschweigt. Vogels Vers.
über d. Rel. der alten Aeg. S. 136;
Dorneddens Psamenopsis, S. 10 ꝛc.
31 ꝛc. 57 ꝛc.

Nelcynda, bei Plinius ein Ort an
der Westseite Indiens, diesseits des Ganz-
ges,

Digitized by Google

ges, nicht weit von der Südspitze des Landes, bei dem heutigen Onor. Man muß diesen Ort nicht mit dem Melcynda des Ptolemäus verwechseln welches viel südlicher bei dem heutigen Pattongad liegt. Mannert Geog. V. H. 1. S. 206.

Νηληίς, ein Fest, das zu Milet der Diana Neleis gefeiert wurde, welchen Beinamen sie von einem gewissen Neleus zu Milet hatte. Plut. de. virt. mul. und Lycophr. Cassandra. Pott. Arch. I, 909.

Neleus, ein Sohn des Neptun und der Tyro, der Tochter des Salmoneus, (Apollod. I, 9. 9; Diod. sic. IV. c. 65; Hom. Iliad. λ. 234), nach Hyg. fab. 10. ein Sohn des Hippocoon und der Tyro. Siehe seine Genealogie unter Salmoneus. Seine Mutter setzte ihn nebst seinem Zwillingsbruder, dem Pelias, aus; sie wurden aber von einem Pferdehirten gefunden und auferzogen. Als sie hörten, wie ihre Mutter von ihrer Stiefmutter verfolgt worden wäre, so bestraften sie diese, so bald sie erwachsen waren, indem Pelias sie vor dem Altare der Juno erstach, wohin sie sich geflüchtet hatte. Nachher veruneinigte sich Neleus auch mit dem Pelias, wurde von ihm verjagt, und ging nun nach Messenien, wo er die Stadt Pylus erbauete, die Chloris, des Amphion Tochter, heirathete, und mit ihr zwölf Söhne zeugte, welche Apollodor l. c. Taurus, Asterius, Pylaon, Deimachus, Eurybius, Epidaus, Rhadius, Eurymenes, Evagoras, Alastor, Nestor und Periclymenus nennt, und eine Tochter Pero. Nach Schol. Apollon. I. v. 156. hatte er von der Chloris nur den Nestor, Periclymenus und Chromius, von andern Weibern aber den Taurus, Asterius, Nicaon, Deimachus, Eurybius, Epileon, Phrasis, Antimenes und Alastor. Die Pero wollte er an keinen andern vermählen, als wer ihm die Rinder des Phylacus brächte, welche Bedingung Melampus erfüllte. Apollod. I, 9. 12. Als Herkules den Iphitus umgebracht hatte, wollte er von ihm wieder mit den Göttern ausgesöhnt werden; Neleus berathschlagte sich darüber mit seinen 11 Söhnen, weil Nestor gerade abwesend war, und der Schluß fiel einstimmig dahin aus, es ihm abzuschlagen. Diod. sic. IV. c. 31. dafür rächte sich Herkules in der Folge dadurch, daß er Pylus eroberte, und alle seine Söhne, den Nestor ausgenommen, tödtete; doch soll auch Periclymenus erhalten worden sein, weil ihn Neptun, nach Einigen, in einen Adler verwandelt hatte. Hyg. fab. 10. Auch Neleus soll nach Einigen sein Leben mit verloren haben, nach Paus. Cor. c. 2. aber zu Korinth eines natürlichen Todes gestorben und von Sisyphus so heimlich begraben worden sein, daß Niemand, auch Nestor nicht, sein Grab erfahren konnte. Die ganze Nation der Pylier war durch diesen Einfall des Herkules so geschwächt worden, daß die Epeer diese Gelegenheit benutzten, sie auf allerlei Art drückten, und ihnen ihre Rinder wegtrieben. Die Pylier fielen nun wieder in das Gebiet der Epeer, und raubten ihre Heerden, welche Nestor unter diejenigen vertheilte, die Foderungen an die Epeer hatten; er selbst machte sich durch einen Theil davon für die ihm vom Augias geraubten Pferde bezahlt. Den dritten Tag darauf fielen wieder die Epeer in das Gebiet von Pylus ein, und belagerten Thrycessa am Alpheus. Hier lieferten ihnen die Pylier ein Treffen, schlugen sie, und tödteten ihre Anführer. Hom. Iliad. λ. 670—759. Auch mit den Arcadiern führte Neleus Krieg, und focht mit ihnen am Celadonflusse und bei Phea am Jardanus. Nestor tödtete dabei den Ereuthalion. Hom. Iliad. η. 133; δ. 319. Neleus war ein Liebling des Jupiter und ein kluger und weiser Mann (Hom. Od. γ. 409); aber von rohem gewaltthätigen Character. Daher vertrieb er auch den Pylus von Pylus, welcher nach Paus. Messen. c. 36. diese Stadt gebauet hatte, dagegen Apollodor den

Digitized by Google

den Neleus zum Erbauer derselben macht. Auch zog er die Güter des Melampus gewaltthätig ein, und nutzte sie ein ganzes Jahr lang für sich. Hom. Od. XI, 289. Seine Lieblingsneigung war Pferde und Wagen zum Wettkampf zu unterhalten. Vier derselben schickte er einst nach Elis zu einem Wettkampf des Königs Augeas, wo ein Dreifuß der Preis war. Dieser aber behielt Wagen und Pferde zurück (Hom. Iliad. λ, 695), und erst in der Folge, wie wir oben gesehen haben, bekam sie Nestor wieder. Nach Natal. El. pr. c. 8. soll er auch mit seinem Bruder Pelias die olympischen Spiele wieder erneuert haben. Herm. Myth. 213.

Neleus, ein Sohn des Coriscus, aus Scepsis gebürtig, ein peripatetischer Philosoph und Schüler des Aristoteles und Theophrast, der ihm alle seine Bücher vermachte. Laert. V, 29. Er gab den Königen in Aegypten zuerst Anleitung zur Errichtung einer Bibliothek. Strab. XIII. p. 608. Auch bei Lucretius V, 53. 55. 56. und Athenäus I. p. 3. A. (wo aber unrichtig Νηλεὺς statt Νηλεα steht) wird dieser Neleus erwähnt. Fabric. Bibl. Gr. III, 499. ed. Harl.

Nelia, ein ansehnlicher Ort in Thessalia Pelasgiotis am pagasäischen Meerbusen (Golfo di Volo). Er lag südöstlich von Demetrias (Volo), jenseit des alten Iolcos.

Nemausus, eine Stadt in Gallia Narbonensis, eine römische Kolonie und die Hauptstadt der mit den Römern verbündeten Volcä Arecomici. Sie gehörte unter die angesehensten Städte der römischen Provinz, und stand war Narbo an Handel und Seewesen, aber nicht an Volksmenge nach. Zu ihr gehörten noch 24 Flecken desselben Volkes, welche insgesammt das Jus Latii hatten, so daß alle, welche zu Nemausus obrigkeitliche Würden bekleideten, als wirkliche römische Bürger angesehen wurden; daher auch dieser ganze Stamm nicht unter dem Prätor der Provinz stand. Die Stadt lag am südlichsten Abhange der Cevennen, auf der großen römischen Heerstraße aus Italien nach Spanien, 720 Stadien von Narbo. Jetzt heißt sie Nimes, wo man noch beträchtliche Ueberbleibsel aus der Römer Zeit findet.

Nemea, eine Tochter des Asopus, welche vom Jupiter geliebt wurde. Dieser versprach ihr die Gewährung jeder Bitte, wenn sie ihm ihre Gegenliebe schenken wollte, worauf sie bat, daß er sie stets eine Jungfrau bleiben lassen möchte. Da er einmal sein Wort gegeben hatte, so durfte er es nicht zurücknehmen, und mußte sie also mit seinen fernern Angriffen verschonen. Nat. Com. VIII. 15.

Nemea, 1) jetzt Nemea, ein Flecken und District in Argolis, funfzehn Stadien von demselben im Gebirge Tretos, gegen N. O. hielt sich der berühmte nemeäische Löwe in einer Höhle auf, den Herkules tödtete. Apollod. II, 5. 1. Jupiter hatte hier einen Tempel, bei dem alle Argiver zusammen kamen, und in welchem Hesiodus gestorben sein soll. Thuc. III, 96. Noch zu des Pausanias Zeiten war er berühmt, ob er schon keine Kuppel und Bildsäule mehr hatte. Paus. II, 15; auch sind noch jetzt Ruinen davon vorhanden. Von den nemeischen Spielen, welche hier gefeiert wurden, s. d. f. Art. Nemea.

2) Ein Fluß in Achaia, der die Gränzlinie zwischen Sicyonien und Korinth machte. Jetzt Arbon.

Nemea, die nemeischen Spiele. Diese haben ihren Namen von dem oben genannten Flecken Nemea, und wurden im Anfange des dritten Jahres, am zwölften des korinthischen Monats Πάνεμος oder Ἱερομηνια, der mit dem athenienßischen Boedromion (September) übereinstimmte, gefeiert. Doch setzt sie auch der Scholiast Pindars an einer Stelle in den Monat Hecatombäon (Julius), und Pausanias Cor. c. 15. scheint gar zu behaupten, daß sie im Winter

Digitized by Google

Winter gefeiert worden wären. Nach Einigen waren sie ursprüngliche Leichenspiele, welche dem Archemorus oder Opheltes zu Ehren angestellt wurden, der als Kind auf eine unglückliche Art seinen Tod fand. S. Archemorus. Nach Andern waren sie vom Herkules zur Ehre Jupiters gestiftet worden, nachdem er den nemeischen Löwen besiegt hatte. Pausanias sagt nämlich, daß dem Jupiter in seinem Tempel zu Nemea feierliche Spiele wären angestellt worden, bei denen Männer in ihrer Rüstung Wettläufe gehalten hätten. Vielleicht aber sind diese Spiele von den eigentlichen nemeischen verschieden. Nach der gemeinsten Meinung wurden sie zuerst dem Archemorus zu Ehren gestiftet nachher aber vom Herkules wieder erneuert und dem Jupiter geweihet. Man pflegte auch nach Nemeaden zu zählen, aber dies war nicht so gebräuchlich, wie die Rechnung nach Olympiaden und Pythiaden. Eusebius setzt die erste Nemeade ins 2te Jahr der 53ten Olympiade. Die Spiele selbst waren mit den olympischen ganz einerlei, daher wir auf diesen Art. verweisen. Es gab auch musikalische Wettstreite bei denselben, welches unter andern Paus. Achaic. c. 50. und Plutarch im Leben des Philopömen ausdrücklich bezeugt. Nach der Schlacht bei Mantinea kam nämlich Philopömen nach Nemea, als eben daselbst die heiligen Spiele gefeiert wurden, und die Citharisten mit einander gerade im Wettstreit begriffen waren. Pylades, ein vorzüglich geschickter Citharist, sang eben ein Lied von Timotheus (genannt die Perser), und war gerade bei seinem Eintritt an die Stelle: Κλεινὸν ἐλευθερίας τεύχων μεγαν Ελλάδι κοσμον; er erwirbt Griechenland die Freiheit, seinen prächtigsten Schmuck. Die Blicke der ganzen Versammlung auf den eintretenden Helden machten dies für ihn zum schmeichelhaftesten Kompliment. — Die Kampfrichter bei diesen Spielen wurden aus Korinth, Argos und Sicyon erwählt. Sie trugen schwarze Trauerkleider, um anzuzeigen, daß diese Spiele Anfangs eine Trauerfeierlichkeit gewesen waren. Bei Austheilung der Preise beobachteten sie eine so strenge Gerechtigkeit, daß sie manche Kämpfer noch nach ihrem Tode krönten, wenn sie erfuhren, daß sie im Leben durch Betrug verleitet, ungerecht gegen sie gewesen waren. Pausanias in Arcadicis erzählt uns ein Beispiel davon. Der Preis der Sieger bestand Anfangs in einem Kranz von Oelzweigen, nachher von grünem Epheu. Pott. Arch. I, 989; Forkels Gesch. d. Musik I. S. 282.

Nemeaeus, ein Beiname des Herkules, weil er den nemeischen Löwen erlegte.

Nemeaeus leo, Νεμεαιος λεων, der nemeische Löwe. Er war von dem Orthus und der Echidna erzeugt, und hielt sich bei Nemea in einer Höhle des Gebirges Nemea oder Apesas auf. Die Höhle ging durch den ganzen Berg durch, und hatte also einen doppelten Eingang und Ausgang. Die Fabel, besonders die spätere, sagt, daß er weder mit Eisen, noch Erz, noch Steinen verwundet und also blos mit den Händen bezwungen werden konnte. Er richtete in der Nachbarschaft großen Schaden an, und Herkules erhielt daher vom Eurysthens den Auftrag, ihn zu tödten. Dieser jagte ihn zuerst in seine Höhle, nachdem er den Ausgang derselben verstopft hatte, drang dann in die Höhle ein, ergriff ihn mit den Händen, und erdrückte ihn zwischen den Armen. Darauf zog er ihm seine Haut ab, und weil sie jeder Waffe undurchdringlich war, so bediente er sich ihrer wie eines Mantels zum Umhängen. Diod. Sic. IV. c. 11; Tzetz ad Lycophr. v. 33. Nach einigen Sagen wurde dem Herkules bei diesem Kampfe der eine Finger weggebissen. Diesem Finger soll nachher ein Grabmal, mit dem Bilde eines steinernen Löwen, errichtet worden sein. Auch ein Drache stand, wie man sagt, dem Alciden im Kampfe bei, den er aus Dankbarkeit

mit

Digitized by Google

mit nach Theben genommen und daselbst unterhalten haben soll, bis er endlich in einen Stein verwandelt worden wäre. Ptol. Hephaest. II. p. 309. Nach Apollod. II, 5. 1. schoß Herkules erst vergeblich seine Pfeile auf ihn ab, indem keiner die Haut durchdringen konnte. Hierauf erdrosselte er ihn, und trug ihn auf den Armen nach Mycene. Nach Eratost. Catast. 12. und Hyg. poet. astron. II. c. 24. wurde dieser Löwe nachher unter die Sterne versetzt. Von dem Kampfe des Herkules mit ihm findet man auf Münzen und Gemmen verschiedene Abbildungen.

Nemeetes (Steph. Byz. in Nemea), oder Nemeus, ein Beiname des Jupiter von der Stadt und dem Haine Nemea, wo er einen berühmten Tempel und eine vom Lysippus verfertigte Bildsäule hatte. Paus. Cor. c. 20. S. Nemea.

Nemertes, eine von den 50 Töchtern des Nereus und der Doris. S. Nereides.

Nemesia, ein dem Andenken der Verstorbenen gewidmetes Fest, an dem ihnen gewisse Ehrenbezeigungen erwiesen wurden. Es hatte den Namen von der Nemesis, welche die den Verstorbenen zugefügten Beleidigungen rächte. Siehe auch Γενεσια. Pott. Arch. I, 908.

Nemesianus (M. Aurelius Olympius), ein Dichter, aus Karthago gebürtig, lebte gegen das Ende des dritten Jahrhunderts. Nach Fabius Vobiscus schrieb er Halieutica, Cynegetica und Nautica (Gedichte über die Fische, die Jagd und die Schifffahrt), und wetteiferte mit dem Kaiser Numerian in der Dichtkunst. Es sind uns nur seine Cynegetica übrig und außerdem noch vier Schäfergedichte (Eclogae). Seine Gedichte zeichneten sich durch Reinheit und Schönheit des Ausdrucks, so wie durch dichterisches Genie aus. Ueber die Ausgaben derselben sehe man die Artikel Gratius und Calpurnius, letztern im Nachtrage. Allein sind sie herausgegeben worden von Chr. Fr. Schmidt, Lüneburg 1716. Fabric. Bibl. lat. III. c. 5.

Nemesis, eine Gottheit der Griechen, welche die Menschen wegen ihres Hochmuths, ihrer Bosheit und der davon herrührenden Frevelthaten strafte, die demüthige Bescheidenheit aber und jedes Gute belohnte. Auch trug sie besondere Sorgfalt, daß den Todten die gehörigen Ehrenbezeigungen erwiesen würden, und bestrafte diejenigen, welche sich darin nachlässig betrugen; daher auch das zum Andenken der Todten jährlich gefeierte Fest bei den Griechen Nemesa genannt wurde. Sie gehörte mit zu den alten Gottheiten Griechenlands, und ihre hohe geheimnißvolle Macht fürchteten selbst die Götter. Nach Hes. Theog. v. 223. war sie eine Tochter der Nacht allein; nach Hyg. Praef. p. 2. eine Tochter der Nacht und des Erebus; nach Paus. Achaic. c. 5. des Oceans und der Nacht und nach Anonym. ad Callim. Posmat. a Catullo latine reddit. p. 270. des Jupiter und der Nothwendigkeit. Nach Paus. l. c. gab es auch noch mehrere dieses Namens. Anfangs verweilte sie bei den Sterblichen, als aber ihre Bosheit zu groß ward, verließ sie die Erde, und floh dem Himmel zu, indem sie auch die Schamhaftigkeit mit sich nahm. Durch den Sieg bei Marathon bestrafte sie den Hochmuth der Perser, welche schon parischen Marmor mitgebracht hatten, um ein Siegeszeichen daraus verfertigen zu lassen. Paus. Att. c. 33. Nach einer Mythe bei Apollod. III, 10. 7. verliebte sich Jupiter in sie, und sie verwandelte sich in eine Gans, um seinen Umarmungen zu entgehen. Der Gott aber erreichte seinen Zweck in Gestalt eines Schwans, worauf sie ein Ei gebar. Dieses fand ein Schäfer im Walde, und brachte es der Leda, welche es in einen Kasten verschloß, bis Helena aus demselben hervorging. Vergl. Tzetz. ad Lycophr. v. 87. Nach Schol. ad Callim. Hymn. in Dian. v. 237. entstanden auch Castor und Pollux

Digitized by Google

Pollux aus diesem Ei, und der Ort ihrer Zusammenkunft wär zu Rhamnus in Attika. Bei Hyg. Astron. poet. II. c. 8. wird die Mythe noch umständlicher so erzählt. Als Nemesis vor Jupiter floh, und dieser sich in einen Schwan verwandelt hatte, bat er die Venus, ihm in Gestalt eines Adlers zu verfolgen. Nemesis nahm nun den flüchtigen Schwan in ihrem Schooße auf, wurde aber sogleich von einem tiefen Schlafe überfallen, und so vom Jupiter gemißbraucht. Nachher gebar sie ein Ei, das Merkur der Leda brachte u. s. w. Zum Andenken des Vergnügens, das er in der Gestalt eines Schwans genossen hatte, versetzte Jupiter diesen Vogel, wie er von einem Adler verfolgt wird, an den Himmel. Nach Eratost. Catast. 25. verwandelte sich Nemesis in einen Schwan, um dem Jupiter zu entgehen.

Nach Paus. Att. c. 23. bildete man die Nemesis als ein Frauenzimmer von majestätischer Gestalt, mit einer Krone auf dem Haupte, auf welcher Hirsche und eine Victoria abgebildet standen; in der einen Hand hielt sie eine Schaale, in der andern einen Zweig von einer Esche. Phidias bildete sie eben so, aber mit einem Zweige von einem Apfelbaume. Hesych. in Παυσσία p. 811. Man bildete sie auch in der einen Hand mit einem Zaum, in der andern mit dem Maaßstabe eines Cubitus ab. Auf einer Münze des Kaisers Macrin hat sie eine Mauerkrone, wie die Ceres, auf dem Haupte; auf der cyzicenischen Münze hat sie in der rechten Hand ein Steuerruder, im linken Arme ein Horn des Ueberflusses und zu den Füßen ein Rad liegen; letzteres ist auf Münzen ihr gewöhnliches Kennzeichen. Da aber auch die Fortuna auf ähnliche Art abgebildet wird, so scheint sie entweder mit dieser Göttin in spätern Zeiten für einerlei gehalten worden zu sein; oder die neuern Ausleger haben selbst sich solcher Verwechslungen schuldig gemacht. Man findet sie auch mit Flügeln auf dem Rücken abgebildet, und nach Pausanias soll sie zu Smyrna zuerst damit abgebildet worden sein. Bei den Griechen soll ihr Adrast den ersten Tempel erbauet und sie auch davon den Beinamen Adraste bekommen haben. Antim. ap. Strab. XIII. p. 588. Auch hatte sie einen berühmten Tempel zu Rhamnus in Attica, den ihr Erechtheus errichtet haben soll. Suid. in Παυσσία. Bei den Römern wurde sie ebenfalls sehr verehrt, und nach Plin. XXVIII, 2. hatte sie im Kapitol einen Tempel.

Die Fabeln von dem verliebten Umgange der Nemesis mit dem Jupiter scheinen auf ein anderes Wesen zu deuten, als man sich eigentlich unter der Nemesis, als Strafgöttin des menschlichen Uebermuthes und der Selbstgenugsamkeit, dachte. Nach Suidas hieß die Mutter des Königs Erechtheus, Nemesis, und er erbauete ihr zu Rhamnus einen Tempel unter dem Namen der nemesischen Venus. Suid. in Παυσσία.

Nemestrinus, ein Gott der Fußwälder bei den Römern. Arnob. ap. Strav. Synt. A. R. c. 1.

Nemetacum, bei Itin. Ant.; Metacum bei Ptolem. und verschrieben bei eben demselben Origiacum, eine Statt in Gallia Belgica bei den Atrebates. Sie ist unstreitig einerlei mit Nemetocenna bei Cäsar VIII, 46. und Atrebatae in der Notit. Imp. Das heutige Arras.

Nemetales, siehe Callaici.

Nemetes, eine von den drei deutschen Völkerschaften, welche die Sequaner nach Gallien riefen. Nach Ariovists Niederlage blieben sie am Rheine sitzen, indem sie entweder mit den Triboccern und Vangionern (den beiden übrigen Völkerschaften) durcheinander wohnten, wie Cäsar und Strabo zu meinen scheinen, da sie nur von den Triboccern sprechen; oder sie saßen zwischen beiden, die Vangionen gegen Norden, die Triboccer gegen Süden, wie es Tacitus und Plinius

Digitized by Google

nius angeben. Als die Römer sich in Mainz festsetzten, mußten wahrscheinlich die Vangionen nach Worms auswandern, die Tribocci aber begaben sich in Striche, welche die Sequaner am Rhein bewohnten; nur die Nemeter blieben immer in ihren alten Sitzen, in der Gegend des heutigen Speier (Noviomagus), Bergzabern (Tabernae) und Weissenburg (Concordia).

Nemetocenna, siehe Nemetacum.

Nemeus, siehe Nemeetes.

Nemossus. Diesen Namen giebt Strabo der Stadt Augustonemetum, s. diese. Mannert Geogr. II. H. 1. S. 117.

Neocaesarea, eine berühmte Stadt in der asiatischen Landschaft Pontus. Jetzt Nikesar.

Neocori, Νεωκοροι, bei Nicander in Alexipharm. Ζακόροι, gewisse Diener der Tempel bei den Griechen, deren Verrichtung darin bestand, daß sie die Tempel und die Geräthschaften in denselben reinigten und ausputzten, daher sie den Namen von κορεῖν, reinigen, haben. Suidas in v. Νεωκορος meint zwar, daß sie nicht eine so niedrige Beschäftigung gehabt hätten; aber Euripides in Jone v. 121. widerspricht ihm, indem er den Jon, welcher Neokoros des Apollo war, zum Merkur sagen läßt, daß er den Tempel mit einem Besen von Lorbeerreisern ausgefegt habe. Valesius hat aus dem Theodoret bewiesen, daß die Neokoren auch diejenigen, welche in den Tempel gingen, mit Weihwasser besprengen mußten. Auch unterrichteten sie Andere in den Dienst der Gottheit, der sie dienten, und hießen daher narratores. Bei kleinen Tempeln war nur Ein Neokore, bei größern Tempeln waren mehrere. Sonderbar ist es, daß die griechischen Städte, besonders in Kleinasien, zur Zeit der römischen Kaiser mit dem Titel Neokoros auf Münzen prangten, da dieses Amt doch so unbedeutend war. Rambach in der Anmerkung zu Potter erklärt dieß als einen Grad der höchsten Schmeicheley der Städte gegen die Kaiser. Sie machten sich also eine große Ehre daraus, in den von ihnen den Kaisern erbaueten Tempeln den Titel der Neokoren anzunehmen. Hieher gehören besonders die Städte Ephesus, Smyrna, Perinthus und andere. Wenn sie diesen Titel sich beilegen wollten, so mußten sie erst durch einen förmlichen Senatsschluß die Erlaubniß dazu haben. Weil nun ein solches Decret so oft von neuem gegeben wurde, so oft nach dem Tode eines Kaisers dem neuen ein Tempel gebauet werden sollte: so nannten sich die Städte δὶς, τρὶς, τετράκις νεωκόροι, je nach dem sie den zweiten, dritten oder vierten Tempel zur Ehre der römischen Kaiser erbauet und also eben so oft das Neokorat verwaltet hatten. Besonders pranget die Epheser auf ihren Münzen mit der Aufschrift: ΕΦΕΣΙΩΝ ΜΟΝΩΝ ΑΠΑΣΩΝ ΤΕΤΡΑΚΙΣ ΝΕΩΚΟΡΩΝ, d. i. die Epheser sind die Einzigen aus allen, welche zum viertenmale Neocoren gewesen. In den Tempeln der Kaiser verwalteten immer die angesehensten Männer das Amt der Neokoren. — Statt Neokoren sagte man auch Ναοφύλακες, weil sie für die heiligen Gefäße sorgen, und dahin sehen mußten, daß nichts fehlte, und die schadhaften immer ausgebessert würden. Bisweilen trug man auch den Parasiten, einer andern Art gottesdienstlicher Personen, die Sorge für die Ausbesserung der Tempel auf, und es gab deswegen zu Athen ein Gesetz, daß ihnen alles, was sie zu diesem Behufe verwendeten, wiedergegeben werden sollte. Pott. Arch. I, 501 ꝛc. Anfangsgründe d. alt. Numismatik v. Abb. Eckhel. S. 21.

Neodamodes, Νεοδαμώδεις, von νεος und δαμώδεις, d. h. novi cives; denn δαμώδεις nannte man zu Lacedämon die Bürger und zwar solche, welche gewisse Abgaben entrichteten. Die Neodamoden waren eine Klasse von Freigelaß-

Digitized by Google

gelaßnen in Lacedämon, welche mehr Vorrechte der Bürger genossen zu haben scheinen, als die übrigen Freigelaßne, die Ἀφέται, Ἐπευκτοί, Ἐρυκτῆρες und andere. Pott. Arch. I, 379.

Neoenia, Νεοινία, ein Fest des Bacchus, bei den Griechen, welches man alsdann feierte, wann man den neuen Wein zum erstenmale kostete. Die römischen Meditrinalia und Vinalia stimmten damit überein. Pott. Arch. I, 908.

Neophron, siehe Aegypius.

Neophron, oder Neophon, aus Sicyon gebürtig, ein Freund des Kallisthenes. Er wurde mit diesem zugleich von Alexander dem Großen getödtet. Nach Suidas hat er 120 Tragödien geschrieben, und Einige legen ihm auch die Medea des Euripides bei. Vielleicht befand sich auch eine Medea unter seinen Stücken. Wenigstens citirt Stobäus in florilegio p. 107. edit. Grotii 15 Verse aus einer Medea des Neophron, welche in der Medea des Euripides nicht gefunden werden. Fabric. Bibl. gr. II. p. 312. ed. Harles.

Neoptolemi turris, der Thurm des Neoptolem. Strabo setzt diesen an die Westküste des schwarzen Meers, gleich bei Hermonactos Vicus an der Mündung des Tyras (Dniester); der Periplus Anon. aber 120 Stadien südlich von dieser Mündung. Da der Strom bei seinem Einflusse ins Meer einen ziemlich weit gegen Süden reichenden See formirt, der durch eine schmale Nehrung vom Meere abgesondert wird, so scheint Hermonactos Vicus im südlichsten Theil des Busens, auf der Nehrung aber der Thurm Neoptolems gelegen zu haben. Mannert Geogr. IV. S. 233.

Neoptolemia, Νεοπτολεμεια, ein Fest, das die Delphier mit vielen Feierlichkeiten dem Sohne des Achilles, Neoptolem, zu Ehren begingen, der hier seinen Tod gefunden hatte. S. Pyrrhus. Pott. Arch. I, 908.

Neoptolemus, ein Name, den auch Pyrrhus, der Sohn des Achilles, führte, weil er schon als Knabe in den Krieg vor Troja gegangen war. S. Pyrrhus.

Neoptolemus, einer von den Generalen Alexanders, der nach dessen Tode die Provinz Armenien erhielt. Als Perdiccas dem Antipater und Kraterus eine Armee entgegenschickte, gab er nicht ihm, sondern dem Eumenes das Oberkommando über dieselbe, weil er Ursache zum Mistrauen gegen ihn zu haben glaubte, da er schon in Armenien allerhand Verwirrungen angefangen hatte. Neoptolem mußte also als Unterfeldherr unter dem Eumenes stehen, und commandirte als dieser den macedonischen Phalanx. Es schmerzte ihn so sehr, daß er, als ein edler Macedonier und tapfrer Krieger dem Eumenes, als einem Ausländer, nachgesetzt sein sollte, daß er im geheim sich entschloß, am Perdiccas zum Verräther zu werden. Als Antipater in Asien gelandet war, kam die Feindschaft zwischen ihm und Eumenes zum Ausbruch. So sehr nämlich Neoptolem seinen Anschlag zu verbergen gesucht hatte, um seinen Feind desto sicherer zu Grunde zu richten, so merkte ihn doch Eumenes, und befahl ihm daher, daß er zu ihm kommen sollte. Diesem Befehl wollte und konnte nun Neoptolem nicht Folge leisten, und also kam es zum öffentlichen Bruche. Bei dem Treffen, welches zwischen beiden Feldherrn vorfiel, wurden Anfangs die Fußvölker des Eumenes durch den macedonischen Phalanx zum Weichen gebracht; aber die vortreffliche Reiterei des ersten schlug die des Neoptolem, der selbst an ihrer Spitze stand, in die Flucht, fiel dem Phalanx in die Flanke, brachte ihn ins Gedränge, vernichtete einen Theil desselben, und zwang den übrigen sich auf Bedingung zu ergeben. Neoptolem selbst konnte kaum mit 300 Reitern zum Antipater fliehen. In dem nachherigen Treffen zwischen Eumenes und dem Antipater und Kraterus verlor er sein Leben.

Er

Er und Eumenes stießen selbst in der Schlacht auf einander, erkannten sich, und stürzten wüthend auf einander los. Ohne auf Vertheidigung zu denken, faßt jeder seinen Gegner mit beiden Händen, die Pferde liefen unter ihnen weg, und beide fielen zu Boden. Nach langem Kampfe kam Eumenes zuerst empor, und brachte seinem Gegner einen Hieb in die Kniekehle bei, der ihn am Aufstehen hinderte. Nun setzte er auf den Knieen den Kampf fort, brachte dem Eumenes einige leichte Wunden bei, und empfing endlich selbst eine in den Hals, die ihn ohne Bewußtsein zu Boden streckte. Uebermüthig sprang Eumenes auf ihn, wollte ihn mishandeln, und ihm die Waffen nehmen; aber noch einmal ermannte sich Neoptolem und brachte seinem Feinde einen Stich in dem Unterleib bei, der jedoch, von sterbender Hand geführt, nicht gefährlich war; dann fiel er zurück, und starb. Mannerts Gesch. d. Nachfolger Alex. S. 92 ꝛc.

Neoptolemus, ein König in Epirus, Sohn des Alcetas und Vater der berühmten Olympias, der Gemahlin Philipps von Macedonien und Mutter Alexanders des Großen. Er nahm seinen Bruder Arybas zum Mitregenten an, und hinterließ mehrere Kinder, den Alexander, Neoptolemus, Arybas, Troas, die Olympia und Cadmia. Von seiner Geschichte ist uns nichts bekannt geworden. Allg. Weltg. VIII. §. 569.

Neoptolemus, des vorigen Sohn. Als der junge Pyrrhus ungefähr fünf Jahre den Thron von Epirus besessen hatte, und einst eine Reise nach Illyrien zum König Glaucias, seinem Erzieher, machte, empörten sich die Molosser während seiner Abwesenheit, und ernannten den Neoptolemus, der sein Großonkel war, zum Könige. So berichten es die Verfasser der allgemeinen Weltgeschichte. Baumgarten macht indeß die wahrscheinlich richtige Anmerkung dazu, daß dieser Neoptolem., der sich zum Gegenkönig des Pyrrhus erwählen ließ, unmöglich sein Großonkel und der Bruder der Olympias gewesen sein könne, weil dieser jetzt schon todt gewesen sein müsse. Es war also dieser Neoptolem unstreitig ein anderer. Er behielt das Reich von Epirus nicht lange. Denn nachdem Pyrrhus einige Zeit unter Demetrius Poliorcetes gedient, und sich nach Aegypten begeben hatte, wußte er den König dieses letztern Reichs zu vermögen, daß er ihn mit einer ansehnlichen Macht zur Wiedereroberung von Epirus unterstützte. Neoptolem verlor die Schlacht, und nahm nun zu den benachbarten Fürsten seine Zuflucht. Pyrrhus, um den übeln Folgen eines bürgerlichen Krieges vorzubeugen, überließ ihm darauf einen Theil seiner Länder. Er schien Anfangs mit dieser Großmuth sehr zufrieden zu sein; als er aber auf Antrieb der Feinde des Pyrrhus ihm Gift beizubringen suchte, so wurde er auf dessen Befehl getödtet. Allg. Weltg. VIII. §. 578. ꝛc.

Neoptolemus, ein berühmter tragischer Schauspieler zur Zeit des Königs Philipp von Macedonien, von dem man Leopardus Lib. IX. emendatt. c. 15. und die Anmerkungen verschiedener Gelehrten ad Suet. Calig. c. 57. und Tertull. de anima. c. 46. nachsehen kann. Ein anderer Neoptolem von Paros ist der Dichter, dessen Vorschriften zur Dichtkunst Horaz in seinem Briefe an die Pisonen benutzt haben soll, wie Porphyrion bemerkt. Beim Scholiasten ad Apollon. Rhod. II, 299. wird ein Neoptolem als Verfasser der Naupactica genannt, und Heyne muthmaßt, daß dieser mit dem vorigen Eine Person sei. Not. ad Apollod. p. 989. Groddek in der Bibliothek der alten Literatur, Th. 2. S. 92. aber bezweifelt es. Bei Athenäus werden einige seiner Gedichte genannt, z. B. γλωσσαι (Athen. p. 476), Διονυσιαι (id. p. 82. d.) und Epigrammen (Athen. X. p. 454. f.). Fabric. Bibl. Gr. Tom. II. p. 312. ed. Harl.

Digitized by Google

Neorassus, siehe Nora.

Nepete, Nepes, Nepe, eine Stadt in Etrurien, die gewöhnlich mit Sutrium gleiches Schicksal hatte. Beide sahen die Römer für die Schlüssel von Etrurien an, und suchten sich daher ihrer schon frühzeitig zu bemächtigen. Sieben Jahre nach der Verbrennung Roms durch die Gallier nahm sie Camillus den Etruskern weg, und legte hier römische Kolonieen an. Liv. VI. im Anf. und XXIX, 15.

Nephalion, ein Sohn des Minos II. und der Nymphe Paria, der nachher mit seinen Brüdern in Paros wohnte. Apollod. III, 1. 2; II, 5. 9.

Nephele, nach Apollod. I, 9. 1. die erste Gemahlin des Athamas, welche ihm den Phrixus und die Helle gebar. Als diese nach ihrem Tode durch die Bosheit ihrer Stiefmutter Ino geopfert werden sollten, so befreiete sie dieselben von diesem grausamen Tode, und gab ihnen den goldenen Widder, der sie nach Kolchis führen sollte. Nach Hyg. fab. 1. war sie des Athamas zweite Gemahlin, um derentwillen er Ino verstoßen hatte. Weil sie aber Anfälle von Wahnsinne zeigte, so ward er ihrer wieder überdrüßig, verstieß sie, und heirathete die Ino wieder. Der Scholiast ad Aristoph. Nub. v. 256. macht sie zu einer Göttin. Lateinische Schriftsteller übersetzten den Namen bald durch Nebula, bald durch Nubes, aber unrichtig, da er ein eigener Name ist.

Nephele, die Wolke, mit welcher Ixion die Centauren zeugte, als er die Juno zu umarmen glaubte. Sie stand diesen ihren Söhnen im Kampfe mit dem Herkules bei, indem sie durch einen heftigen Plazregen den Boden schlüpfrig machte. Diod. Sic. IV. c. 12.

Nephos, ein Sohn des Herkules und der Praxithea, einer Tochter des Thespius. Apollod. II, 7. 8.

Nephthys, oder Nephthe, eine Person aus der ägyptischen Mythe. Sie war eine Tochter der Rhea, oder nach Andern der Athor, welche zugleich von Helios, Hermes und Kronos schwanger ward, und in fünf Tagen fünf Kinder gebar, von denen Nephthys das letzte war. Nach Plutarch de Is. et Osir. p. 35. T. II. Opp. war Kronos vorzüglich ihr Vater. Nachher ward sie ihres Bruders Typhoas Gemahlin. Aus Versehen aber umarmte sie einst ihr älterer Bruder Osiris, der sie für die Isis hielt, und da er einen Kranz von Fichten und Lotus bei ihr gelassen hatte, so entdeckte dadurch Isis die an ihr begangene Untreue. Als Nephthys wieder kam, so suchte sie aus Furcht vor ihrem Gemahle das Kind umzubringen; Isis aber verhinderte sie daran, nahm das Kind zu sich, und erzog es unter dem Namen Anubis. Plut. l. c. Vorher war Nephthys ganz unfruchtbar gewesen. Ib. p. 366. Die Griechen hielten die Nephthys für ihre Venus (ib. p. 355; Diod. Sic. I, 9), und Jablonski meint, daß darunter der äußerste, ans rothe Meer gränzende Theil von Aegypten verstanden werde, der unfruchtbar war, weil er vom Nil nicht überschwemmt werden konnte. Er erklärt dies aus dem Namen, der so viel als Ende bedeuten soll.

Nepos (Cornelius), ein bekannter römischer Geschichtschreiber. Er war aus Hostilia, einem Flecken im heutigen Veronesischen, gebürtig, ein Freund des Catull, der ihm seine Gedichte zueignete, des Cicero und T. Pomponius Atticus, wie er es selbst von dem letztern in dessen Leben c. 13. bezeugt. Von einem Freigelaßnen, Callisthenes, mit Gift vergeben, starb er im Anfange der Regierung des Augusts, nämlich nach dem Jahre Roms 724. Er ist ein Muster der biographischen Schreibart wegen der gedrungenen und doch überall lichten und vollständigen Einkleidung und Schönheit seines Ausdrucks. Man hat noch von ihm Lebensbeschreibungen von 20 berühmten griechischen Feldherrn, die dem Pomponius Atticus gewidmet sind. In einigen Ausgaben, z. B.

Digitized by Google

z. B. in der zu Oxford 1675 und 1697 ist auch noch das Leben des Messeniers Aristomenes hinzugefügt, welches aber nicht vom Nepos herrührt, sondern aus Pausanias Messenien genommen ist. Dem Leben griechischer Feldherrn hat Nepos noch eine kurze Geschichte der persischen und griechischen Könige hinzugefügt, und im Anfange sagt er, daß er von allen die Geschichte einzeln beschrieben habe; diese Schrift aber existirt nicht mehr. Dagegen haben wir noch das Leben des Hamilcar Barcas und seines Sohnes Hannibal von ihm. Eben so hat er auch von römischen Feldherrn Biographien geliefert, von denen allein die des ältern Kato noch übrig ist, bei der er am Ende bemerkt, daß er ein besonderes Buch von diesem Römer auf Verlangen des Pomponius Atticus geschrieben habe, welches aber ebenfalls verloren gegangen ist. Endlich haben wir noch vom Nepos ein Leben des Attikus, von dem die ersten 13 Kapitel noch bei dessen Lebzeiten, die übrigen aber nach seinem Tode geschrieben sind. Ehemals hielt man einen gewissen Aemilius Probus, der unter dem Kaiser Theodosius lebte, für den Verfasser der Biographieen von Feldherrn, weil er, da er sie abgeschrieben hatte, seinen Namen davor setzte. In den alten Ausgaben vom 15ten Jahrhundert wird noch dieser Probus als Verfasser genannt. Von den Ausgaben des Nepos führen wir folgende als die vorzüglichern an: 1) Paris 1568, 4. vom Dionysius Lambinus mit einem gelehrten Commentar desselben; 2) Frankf. 1608, fol. mit sehr guten Anmerkungen von mehrern Gelehrten. Diese Ausgabe enthält auch die Fragmente des Nepos, den Aurelius Victor, u. a. Varan hat Andreas Schott eine Chronologie der griechischen Feldherrn, nach Olympiaden geordnet, gesetzt. 3) von Joh. Andr. Bosius mit Anmerkungen, Leipz. 1657, 8. und 1675, 8. Sie ist eine der besten Ausgaben. 4) von Christoph Cellarius, mit chronologischen und geographischen Anmerkungen und Tabellen, Leipz. 1694. 12. und 1711, 12. mit Anmerkungen für die Jugend von Christian Schöttgen. 5) Die splendideste und beste Ausgabe ist die von Augustin van Staveren, Leiden 1734, 8. mit den vollständigen Noten von mehrern vorhergehenden trefflichen Ausgaben. 6) von Joh. Michael Heusinger, Eisenach 1747, 8. von anerkannten Vorzügen.

Die verlornen Schriften des Nepos sind, außer den schon angeführten noch folgende:

Libellus, quo distinguit literatum ab erudito bei Suet. c. 4. de Grammaticis.

Chronicorum libri 3.

Exemplorum libri, von denen Gell. VII, 18. das fünfte anführt.

Illustrium Virorum libri, von denen Sakspäter Charisius im 2ten Buche das 11te, 15te und 16te anführt. Unter ihnen scheinen sich befunden zu haben die Biographieen von griechischen und andern Königen, von berühmten Römern, und das Buch von vorzüglichen Geschichtschreibern, welcher letztern Schriften er selbst erwähnt. Aus Sueton in vita Terentii sehen wir auch, daß er von berühmten Dichtern und Rednern geschrieben hat.

Libri de vita Ciceronis, Gell. XV, 28.

Libri Epistolarum ad Ciceronem, Lactant. III, 15. Sueton Caes. 55. Macrobius und Andere erwähnen auch der Briefe des Cicero an den Nepos.

Was noch von Fragmenten des Nepos übrig ist, hat Andreas Schott sorgfältig gesammelt, und man findet sie bei den meisten Ausgaben nach ihm mit angehängt. Auch Heusinger hat aus einem alten Codex der philippischen Reden des Cicero ein Fragment bekannt gemacht, das er dem Nepos zu vindiciren sucht.

Einige Schriften hat man dem Nepos mit Unrecht beigelegt, z. B. ein

Digitized by Google

Buch de Viris illustribus, das vom albanischen Könige Procas anfängt, und eigentlich den Aurelius Victor zum Verfasser hat, obgleich dieser vielleicht vieles aus dem ähnlichen Werke des Nepos genommen hat. Eben so schreibt man ihm mit Unrecht die Uebersetzung des Dares Phrygius und Pseudo Dictys zu; ferner die von einem vorgegebenen Briefe Alexanders des Großen an seinen Lehrer Aristoteles de mirabilibus Indiae. Fabric. Bibl. lat. T. I. p. 100. ed. Ernesti.

Neptunalia, ein Fest, das die Römer dem Neptun zu Ehren feierten. Nach der gemeinsten Meinung fiel es den 23ten Julius, nach Einigen den 28ten und nach Andern den 1ten September. Ueber die Art, wie es gefeiert wurde, ist uns nichts Bestimmtes bekannt. Der Ort der Feier war nicht weit vom Ufer der Tiber, in der jetzigen Strada Giulia in Rom. Man zeigt daselbst noch den Platz, wo der alte Neptunstempel stand, auf dessen Ruinen jetzt die kleine Kirche St. Biagio erbauet ist. Moritz Anthousa I. S. 188.

Nepte, eine Stadt in Afrika um die kleine Syrtis. Jetzt Nefta.

Neptunus, bei den Griechen Ποσειδαων, eine von den Hauptgottheiten der Griechen und Römer, der Bruder des Jupiter, Pluto und der Juno, der Beherrscher des Oceans. Den lateinischen Namen leitet Varro (de L. L. IV, 10.) her von nubendo, verhüllen, bedecken, weil das Meer einen großen Theil der Erde bedeckt und Cicero de N. D. II. c. 26. von nando, schwimmen; doch wollen auch hier Einige nubendo lesen. Den griechischen Namen leitet man ab von πόσις und δῦναι, also gleichsam Jemand, der die Erde tränkt, wässert und den Durst löschet. Plato ap. Voss. Theol. gent. II, 77. und Phurnut. de N. D. c. 4. Clerkus ad Hes. Theog. v. 456. leitet ihn von einem phönicischen Worte ab, das Schiffzertrümmerer bedeutet; noch Andere von πους Fuß, σειω, ich erschüttere und δῆ für γῆ, die Erde, also einer, der mit seinem Fußtritt die Erde erschüttert.

Die Griechen verehrten das Symbol des Meers zu verschiedenen Zeiten unter den verschiedenen Namen: Oceanus, Pontus, Nereus, Poseidon. Letzterer verdrängte die ältern drei Gottheiten fast ganz; sie lebten meistens nur noch in den Liedern der Dichter, und selten erzeigte man ihnen hie und da Verehrung. Der alte Oceanus wich hinter die Gränzen der bewohnten Erde zurück, und bezeichnete den unbekannten, die Erde umgebenden Weltstrom, in den die Sonne und die Gestirne sich senken; Neptun dagegen ward König der bekannten Meere, so weit sie mit Schiffen befahren wurden. Er bändigte die Wogen mit seinem Dreizack, erschütterte die Erde, und ward der Schöpfer des stolzen Rosses. Wahrscheinlich erhielten die Griechen diese Gottheit aus Libyen. Er war ein Sohn des Kronos und der Rhea oder Ops; wurde von seinem Vater gleich seinen übrigen Geschwistern verschlungen; durch ein Brechmittel aber, das ihm Rhea eingab, wieder ausgespieen. Hes. Theog. v. 453; Apollod. I, 1. 3; I, 2. 1. Nach Pausanias Arcad. c. 8. erzählten die Arcadier, Rhea habe statt seiner dem Kronos ein ebengebornes Füllen zum Verschlingen gegeben, den Neptun aber in ein Schaaffell verborgen und den Hirten zur Erziehung überlassen. Nach Hyg. fab. 130. versteckte sie ihn unters Meer, und gab ihn nach Tzetz. ad Lycophr. v. 644. der Arne oder Arna zum Säugen und Erziehen. Nachdem er herangewachsen war, stand er dem Jupiter in seiner Empörung gegen seinen Vater bei, half ihm die Cyclopen aus dem Tartarus befreien, und erhielt dafür den Dreizack zum Geschenk Apollod. I, 2. 1. Dieser Dreizack wird nachher beständiges Attribut des Neptun. Er zeigte als Königsstab seine Herrschaft über das Meer an, und war oben

Digitized by Google

oben mit einer Fischgabel versehen, mit der man die Fische im Wasser tödtete, wie noch jetzt mit der Harpune die Wallfische. Als er mit seinen zwei Brüdern dem Kronos die Herrschaft entrissen hatte, theilte er sich mit ihnen in dieselbe durch das Loos, und ward König der Gewässer. Nachdem die Titanen in den Tartarus geworfen waren, verschloß er diesen mit eisernen Pforten. Hes. Theog. v. 732. Nachher nahm er Theil an der Empörung der Götter gegen den Jupiter, und suchte diesen zu fesseln; aber Jupiter bekam die Oberhand, und verurtheilte ihn, nebst dem Apollo, daß sie dem Könige von Troja, Laomedon, dienen sollten. Tzetz. ad Lycophr. v. 34. Diesem mußte er nun gegen einen bedungenen Lohn die Mauern von Troja bauen, welchen aber der betrügerische König zu geben sich weigerte, als die Mauern vollendet waren. Nun rächte sich Neptun dadurch, daß er einen Theil von Laomedons Gebiet überschwemmte, und ein furchtbares Seeungeheuer sandte, das schreckliche Verwüstungen anrichtete, und dem man nach dem Ausspruche des Orakels von Zeit zu Zeit ein Mädchen zum Verschlingen geben mußte. Hyg. fab. 89; Apollod. II, 5. 9. S. Laomedon und Hesione. Auf eben die Art bestrafte er auch den äthiopischen König Cepheus, weil seine Gattin und Tochter sich für schöner hielten, als die Nereiden. Apollod. II, 4. 3. Aus Mitleiden gegen die Latona erhob er die Insel Delos aus dem Meere, und befestigte sie, da sie vorher von Stürmen umher getrieben wurde. Hyg. fab. 140. Als Theseus über seinen Sohn Hippolytus den Fluch Neptuns herabflehete, sandte er einen ungeheuern brüllenden Stier aus dem Meere empor, der die Pferde des Hippolytus scheu machte, daß sie ihn vom Wagen stürzten, und zu Tode schleiften. Hyg. fab. 46; Diod. Sic. IV, 64; Eurip. Hippolyt. Einst bat Minos ihn um einen Stier zum Opfer; da schickte er ihm einen, der außerordentlich schön war; der geizige König behielt aber diesen für sich, und opferte einen schlechtern, welches den Gott so erbitterte, daß er den Stier wüthend machte, und seinen Verwüstungen ganz Kreta Preis gab; auch machte er seine Gemahlin Pasiphae in diesen Stier verliebt. Apollod. III, 1. 3; Paus. I, 27. Erechtheus den jüngern, König von Attica, ließ er von der Erde nebst seinem ganzen Hause verschlingen. Apollod. III, 14. 4. 5; Eurip. Jon. 281 etc. Ueber Argolis sandte er eine neunjährige Dürre, so daß alle Flüsse vertrockneten, weil Inachus bei einem Streite des Neptun mit der Juno über den Besitz von Argolis, dieses der letztern zusprach. Apollod. II, 1. 4. Mit der Athene stritt er eben so unglücklich um den Besitz von Attica. Derjenige nämlich sollte nach dem Ausspruch der Götter, das Land besitzen, wer das nützlichste Geschenk für dasselbe hervorbringen würde. Poseidon schlug mit seinem Dreizack die Erde, und ein schöner Quell, oder nach Andern, ein herrliches Roß sprang hervor; aber er hatte vergessen, Jemanden zum Zeugen herbei zu rufen. Dagegen schuf Minerva einen Oelbaum, und Cecrops war dessen Zeuge. Die Götter entschieden daher für letztere, und Neptun überschwemmte aus Rache ganz Attika mit einer gewaltigen Fluth. Apollod. III, 14. 1; Schol. Oed. Col. 698 etc. Im Kriege mit den Giganten verfolgte er den Polybotes, und schleuderte ein Stück von der Insel Kos auf ihn, als er durch das Meer entfliehen wollte. Apollod. I, 6. 2. Dem Peleus gab er zum Hochzeitgeschenke zwei schöne Pferde, Xanthus und Balius. Apollod. III, 13. 5. Den Mars verklagte er auf dem Areopagus vor den 12 Göttern, weil er seinen Sohn Halirrhotius getödtet hatte. Apollod. III, 14. 3. Den Periklymenus verwandelte er in einen Adler, um ihn gegen den Herkules zu schützen (Hyg. fab. 10), die Cänis in eine

Manns-

Digitized by Google

Mannsperson (ib. fab. 14), und den Hierax in einen Raubvogel. Als er mit Minerva und Vulcan in einen Wettstreit gerieth, wer das künstlichste Meisterstück hervorbringen würde, so machte er einen Ochsen; aber der zum Schiedsrichter erwählte Momus fand an demselben, so wie an allen übrigen, etwas auszusetzen.

Den Delphin, der ihm den Aufenthalt der Amphitrite ausgekundschaftet hatte, versetzte er unter die Gestirne. Eratosth. Catast. 31. Im trojanischen Kriege stand er den Griechen bei. Als daher die Griechen von den Trojanern gedrängt wurden, und diese schon die Verschanzungen erstiegen hatten, saß er auf einem Berge von Samothrace, und überschauete das griechische Lager, Troja und den Berg Ida. Da bemerkte er nun, nach letzterm hinblickend, daß Jupiter seine Augen von Troja und dem Gefechte abwandte, und benutzte sogleich diesen Zeitpunkt, schritt eilig von Samothrace nach Aegä, ließ seinen Wagen anspannen, und eilte der Schlachtebene zu. Zwischen Tenedos und Imbros, wo ein Meerwirbel war, ließ er Wagen und Rosse, und eilte zu Fuße in das Treffen, wo er die Griechen zur Tapferkeit anfeuerte, und unter der Gestalt des Kalchas besonders die beiden Ajaxe und andere Helden stärkte. Hom. Il. v. v. 1 — 125. Er tröstete den verzagten und verwundeten Agamemnon, als er wieder in das Treffen eilte (ib. ξ. 135), und als ihm Juno durch den Schlaf sagen ließ, daß Jupiter schlummre; schritt er selbst mit einem Schwerdte vor den Griechen her (ib. ξ. 365). Nun wurden die Trojaner in die Flucht getrieben. Aber als Jupiter erwachte, und ihn unter den Griechen erblickte, da ließ er ihm durch die Iris befehlen, das Treffen zu verlassen. Anfangs weigerte er sich, dem Befehle zu gehorchen. Jupiter sei so mächtig, als er wolle, sprach er, so hat er doch sehr stolz geredet! Sind wir nicht alle drei vom Saturn erzeugt und von der Rhea geboren? Seine Kinder mag er mit Drohungen schrecken, aber nicht mich. Doch Iris besänftigte den zürnenden Gott, und rieth ihm, lieber dem Jupiter zu folgen, denn den ältern Bruder schütze die Macht der Erinnyen. Neptun leistete nun Folge, und verließ das Treffen. Il. o. 158 — 220. So sehr er den Griechen geneigt war, so beneidete er sie doch über die Verschanzungen, welche sie aufgeworfen hatten, und worüber auch alle Götter erstaunten. Der Ruhm dieser Mauern, sagte er, wird sich verbreiten, so weit sich das Licht erstreckt; die meinigen aber, welche ich dem Laomedon bauete, werden vergessen werden. Aber Jupiter verwies ihm seine kindische Mißgunst. „Wenn noch eine minder mächtige Gottheit dieses Werk beneidete, so sollte es mich nicht wundern; aber du, großer Erderschütterer? — Verbreitet sich nicht dein Ruhm schon, so weit sich das Licht erstreckt? Auch kannst du, wenn die Griechen hinweg sind, die Mauer ins Meer versenken, und die Ufer mit Sand bedecken, daß keine Spur davon mehr bleibt.“ Dies geschah denn auch wirklich, weil sie die Griechen erbauet hatten, ohne vorher den Göttern zu opfern. Neptun und Apollo legten gemeinschaftlich Hand ans Werk, und während Neptun mit dem Dreizack die Mauer zerstieß, und alles mit Sand bedeckte, richtete Apollo alle Gewässer des Ida gegen sie, den Rhesus, Heptaporus, Caresus, Rhodius, Granicus, Aesepus, und Scamander, und ließ sie 9 Tage lang gegen dieselbe anströmen. Hom. Il. μ. im Anfange. In dem Göttergefechte vor Troja stand er gegen den Apollo, und gab ihm, als einer jüngern Gottheit, den ersten Angriff voraus. Den Ulysses verfolgte er mit unversöhnlichem Hasse, weil er seinen Sohn Polyphem geblendet hatte. Als Ulysses schon nahe an Ithaca war, erblickte ihn Neptun, und da er dem Schlusse des Schicksals nicht entgegen handeln und seine Rückkehr ganz verhindern konnte; so erregte er wenigstens einen plötzlichen Sturmwind,

Digitized by Google

vind, der den Unglücklichen von seinem
flosse herab ins ungestüme Meer warf,
nd das Schiff der gastfreien Phäacier,
elches den Ulysses nach Ithaca brachte,
erwandelte er auf der Rückkehr in einen
fels. Als vom Gesange der Musen der
ezauberte Helicon empor hüpfte, da
ürnte Neptun, und sandte den Pegasus
inauf, um dem kühn gen Himmel sich
rhebenden Berge Gränzen zu setzen.

Nach Homer hatte er seinen Palast
ei Aegä in Achaia auf dem Meeres-
runde (Hom. Od. δ. 506. 381)
ielt sich aber auch gern in Helice, an
er Nordküste des Peloponnes auf (Il.
. 203), desgleichen in einem andern
egä, an der Küste von Euböa, welches
liad. 21 zu verstehen ist. Sein Palast
t golden, hellleuchtend und unzerstör-
ar. Mit seinen Rossen und Wagen
ährt er schnell über die Meere dahin;
ie Wogen weichen zu beiden Seiten,
nd die Axe des Wagens bleibt unbe-
ßt. Die Bewohner der Wasserwelt
eringen aus ihren Höhlen empor, und
ohlocken ihrem Beherrscher entgegen.
Iom. Il. v. im Anf. v. 144. In vier
chritten geht er vom Olymp nach
egä oder Helice, und unter seinem Fuß
zittern die Berge und die Wälder kra-
en. Iliad. v. 17. etc.

Die Beiwörter, welche die Dichter
einem Namen beifügen, sind theils von
er See, theils von den Vorstellungen
rgenommen, welche die Alten von ge-
issen physischen Ereignissen hatten. So
eißt er Poseidon γαιηοχος, der Erd-
mfasser, weil das Meer die Erde um-
iebt; Ενοσίχθων, Ενοσίγαιος, Σει-
ίχθων, Κινήτηρ oder Τινάκτωρ
αιας, der Erderschütterer, weil die
lten glaubten, daß Erdbeben durch das
indringen des Meers in unterirdische
anäle entständen. Nach dieser Vor-
tellung läßt ihn Homer bei dem berühm-
n Göttergefechte mit einer solchen Ge-
alt die Erde und die Berge erschüttern,
aß der Ida, Troja und die Schiffe der
riechen wanken. Selbst Pluto er-
schrickt, fährt schnell von seinem Throne
auf und schreiet, indem er fürchtet, daß
Neptun das Erdreich über ihm spalten,
und daß seine öden, gräßlichen Woh-
nungen sich öffnen möchten. Hom. Il.
v. 517. Als Beherrscher des Meeres
treibt er die Wolken zusammen, bewegt
mit seinem Dreizack die Wogen, und
erregt Winde und Stürme Hom. Od.
ε. 291. Er begünstigt aber auch die
Schifffahrt, leitet die Schiffe sicher
durchs Meer, und heißt daher auch βα-
σιλευς, αναξ, ποντιος, ὑψιστος
θεος. Homer nennt ihn ferner den
ältesten Gott (πρεσβυτατον), entwe-
der weil er als der Sohn des Kronos
zu den ältesten Gottheiten mit gehörte,
oder weil Neptun in die Stelle des
Oceanus, Pontus, Nereus trat, d. h.
weil man alle Begriffe von jenen alten
Göttern der ersten Bewohner Griechen-
lands auf den Neptun übertrug. Siehe
Heyne de Theog. Hes. S. 130. Bei
Hesiodus (Schild des Herk. 104) heißt
er: Neptun der Stierähnliche
(ταυρεος). Um nämlich die Mündun-
gen der Flüsse auszudrücken, die Gewalt
und das Getöse, mit der sie ins Meer
stürzen, wählte man das Bild eines
Stiers; daher setzte man die Flüsse mit
Stierköpfen und in der Folge mit Stier-
hörnern vor. — Homer läßt den Neptun
auch oft zu den Aethiopiern nach Afrika
reisen. (Od. α. 20; ε. 287); viel-
leicht gab es also eine Nation in Libyen,
von welcher die Verehrung dieses Gottes
nach Griechenland kam. — Als Schöpfer
der Pferde hieß Neptun Hippius; er
spannt bei Homer Jupiters Wagen ab
und an, und wird von den Wettfahren-
den um Beistand angerufen.

Neptuns Gemahlin war Amphitrite.
Anfangs bewarb er sich um die Thetis,
weil aber das Orakel der Themis ihm
verkündete, daß der Sohn derselben
mächtiger werden würde, als sein Vater,
so gab er diese Bewerbung auf. Auch
Amphitrite verbarg sich beim Atlas, um
ihm zu entgehen; aber Neptun sandte
einen Delphin aus, um sie auszukund-
schaften.

Digitized by Google

schaften. Dieser entdeckte sie, und Neptun machte sie nun zu seiner Gemahlin. Apollon. IV, 791. 800; Pind. I, 8. 67; Hyg. fab. 54; Eratosth. Catast. 31; Hyg. Astron. poet. II, 17. Einige nennen seine Gemahlin Venilia (Nat. Com. II, 8), Andere Salacia. August. de C. D. IV, 10. Mit der Amphitrite zeugte er den Triton und die Rhode, die nachherige Gattin des Helios, Lycophr. 886; Apoll. I, 4. 5; Schol. Pind. Ol. 7. 25.

Außerdem aber hatte Neptun noch viele Geliebten, wovon die Art. Thoosa, Periboea, Tyro, Canace, Iphimedia, Molione, Medusa, Hippothoe, Libya, Lysianassa, Celaeno, Alcyone, Chione, Caenis, Amymone, Ceres, Bithynis, Calyce, Harpalyce, Astypalaea, Arene, Antiopa, Eurynome, Themisto, Agamede, Oenope, Europa, Melie, Alope, Ceclusa, Brylle, Chrysigone, Melantho, Alistra, Scamandrodice, Midea, Cleodora, Clitone und andere nachzusehen sind. Von dieser Menge Geliebten hatte er viele Kinder. Auch werden mehrere seine Söhne genannt, von denen man die Mutter nicht kennt, z. B. Aon, Dorus, Althepus, Erginus, Busiris, die Tritonen, Kteatus, Eurytus, Euphemus, Albion, Amphimanus, Alebius, Dercylus, Alebion, Asträus, Melas, Actorion, Borgion, Cercyon, Crokon, Cromus, Cenchreus, Chius, Lelex, Lamia, Halirrhotius, Lästrygon, Megareus, Messapus, Nycteus, Melion, Pelasgus, Onchestus, Phäax, Siculus, Sicanius, Taras und andere, von denen zum Theil auch die einzelnen Artik. nachzusehen sind. Ueberhaupt nannte man alle, die sich durch außerordentliche Größe, Stärke, Rohheit, auszeichneten, Söhne des Neptun. (Gell. N. A. XV, 21; Phurnut. de N. D. c. 22); auch Fremde von einem unbekannten Volke, die zu Wasser in ein Land ankamen. Serv. ad Virg. Aen. VII, v. 601.

Ueber die Beinamen des Neptun sehe man die Artikel: Aegeus, Asphaliaeus, Basileus, Canobus, Consus, Elymnius, Equestris, Erechtheus, Gaeauchus, Genesius, Heleconius, Hippius, Isthmius, Nisyreus, Onchestius, Petraeus, Phitalmius, Prosclystius, Samius, Taenarius, Themeliuchus und andere.

Seine Verehrung war sehr ausgebreitet, sowohl bei den Griechen als Römern. Er hatte insbesondere berühmte Tempel zu Aegä in Achaiä und zu Aegä an der Küste von Euböa (daher die Dichtung auch sagt, daß er an diesen Orten gewohnt habe), auf der Landenge von Korinth, zu Nisyra, auf dem tänarischen Vorgebirge, wo der ihn heilige Hain Verbrechern zum Asyl diente (Paus. Lac. c. 25; Thucyd. I. 128. 133); zu Onchestus, (Paus. Boeot. c. 26); wo ein Tempel und Hain noch zu Pausanias Zeiten existirte und ihm Feste mit besondern Gebräuchen gefeiert wurden, (s. Onchestia); bei Mantinea, in welchen keine Mannsperson kommen durfte (Paus. Arc. c. 5); auf der Insel Kalauria mit einem Asyl, in welchem ein Frauenzimmer bis zur Mannbarwerdung Priesterin war. Strab. VIII, p. 373; Paus. Cor. c. 33. Die Insel selbst hatte er vom Apoll gegen Delos eingetauscht, wo er ehemals durch den Priester Pyrkon Orakel ertheilt hatte. Paus. Phoc. c. 5. Ferner zu Sunium, einem Vorgebirge in Attica; zu Geräſtus, dem äußersten südöstlichen Vorgebirge von Euböa; zu Rhodus, Sparta, Therapne in Laconien, in der Stadt Theben, zu Helice, wo ihm die Jonier ein großes Volksfest, die Πανιωνια, feierten; zu Trözene, welches dem Neptun heilig war, und davon Posidonia hieß; zu Paträ in Achaia u. s. w. In der poetischen Insel Atlantis schreibt ihm Plato in Critia p. 1105 einen prächtigen Tempel zu, der ein Stadium lang, drei Morgen breit und nach Verhältniß hoch war. Gleich einem Feenpalaste

palaste glänzte er von Gold, Silber und Edelgesteinen, womit die Decke, Wände, Säulen, und der Boden ausgeschmückt waren. In demselben befand sich seine Bildsäule auf einem Wagen stehend, der mit geflügelten Pferden bespannt war, deren Zügel er selbst lenkte, und die mit ihren erhabenen Nacken an die Decke stießen. Um ihn her saßen 100 Nereiden auf Delphinen, und vor dem Tempel standen goldene Bildsäulen aller Königinnen und der aus königlichem Geblüte entsprossenen Prinzen. — In Rom hatte er einen Tempel in der 9ten Region, wo sich eine prächtige Gallerie mit einem Gemälde der Argonauten befand, welche Agrippa hatte bauen lassen: Nardin. ad Publ. Vict. VI, c. 9. In Athen war ihm der achte Tag jedes Monats gewidmet. Alex. ab. Alex. III, c. 18. Auf dem Isthmus von Korinth befand sich eine eherne Bildsäule von ihm, welche ihm von der von den Persern gemachten Beute war verfertigt worden. Hier wurden ihm auch die isthmischen Spiele gefeiert. Herodot. Calliop. IX, 80; Plut. in Thes. c. 30. In Rom feierte man ihm die Neptunalia im Julius und die Consualia im August. Von Thieren war ihm das Pferd gewidmet, und die Illyrier opferten ihm Pferde unter besondern Ceremonieen. Auch schwarze Stiere wurden ihm geopfert. Hom. Od. γ. v. 6; Phurnut. de N. D. c. 22. Ferner waren ihm auch Eulen, Delphine und andere Seethiere heilig. Man widmete ihm auch die Grundlagen der Mauren. Serv. ad Virg. Aen. II, v. 619. Wer in Schiffbruch oder Wassersnoth war erhalten worden, der hängete zum Andenken ein Täfelchen in Neptuns Tempel auf.

Was seine Abbildung betrifft, so wurde er gewöhnlich nackend mit dem Dreizack vorgestellt, bisweilen aber auch schwärzlich bekleidet. Homer giebt ihm bläuliche oder rabenschwarze Haare, die, wie die Federn der Raben, ins dunkelblaue spielen; daher nennt ihn auch Hesiodus Theog. 278. κυανοχαίτης. Bei Homer fährt er auf einem mit Pferden bespannten Wagen; bei neuern Dichtern auf einer von Meerrossen gezogenen Muschel, um welche Delphine, Nereiden und Tritonen schwimmen. Die Meerpferde, deren Anzahl bald zwei, bald vier beträgt, haben vorn die Gestalt ordentlicher Pferde, hinten aber die eines Fisches, die Vorderfüße haben keine Hufe. Stat. Theb. II, 47; Achill. I, 60. Sie hießen, nach Einigen, Eristes und Glaucus, nach Andern Enceladus und Sthenon. Auf einigen Münzen und Gemmen steht er, ohne Muschelwagen, blos hinten auf den beiden Seerossen. Die Künstler geben ihm Stärke, Wildheit und weniger Majestät, als dem Jupiter im Ausdruck. Sein Bart ist kraus und das Haar struppicht. Gewöhnlich sitzt Amphitrite nackend mit auf dem Wagen, oder auf einem Meerpferde, oder Delphin, halbbekleidet. Ihr Hauptkennzeichen ist der Schleier, der über ihrem Haupte flattert. Man sieht ihn auch stehend abgebildet, in der rechten Hand einen Delphin haltend, mit der linken aber sich auf seinem Dreizack stämmend. So zeigt er sich auf einer julischen Münze des Kaisers Antonin. Vorzüglich schön ist eine Abbildung des Neptun, wie er eine Nymphe entführt. Er selbst fährt mit vier Seerossen, hält die geraubte Nymphe bei den Haaren, welche sich sträubt, und um Hülfe ruft. Amor, mit dem Dreizack des Neptun in der Hand, sitzt auf einem der vier Rosse, und regiert sie; eins von diesen aber hält den Schwanz eines Delphin im Maule. Zwei andere Nymphen stehen am Rand des Meeres, den Gott um die Rückgabe der geraubten Geliebten anflehend. Auf einer andern Vorstellung führt er mit zwei geflügelten Seepferden; doch ist Montfaucon zweifelhaft, ob nicht auch das, was man für Flügel ansieht, bloß starke Flossedern sind. Neptun steht dabei mit dem einen Fuße auf dem Kopfe eines Delphin, mit dem andern

Digitized by Google

dern auf dem Rücken des einen Seepferdes. Beide Rosse haben ihre Schwänze so in einander geschlungen, daß sie für den Gott einen Sitz mit einer Lehne bilden. Montf. röm. Alt. im Auszug von Schatzen I. S. 25. — Ritsch Besch. d. Züff. d. Griech. II. 1 Abth. S. 64 ꝛc. Herm. Mythol. S. 122 ꝛc. Mor. Götterl. S. 62, 115 ꝛc.

Nereides, der gemeinschaftliche Name, welchen die Töchter des Nereus und der Doris und auch anderer Geliebten von ihrem Vater führen, so wie sie von ihrer Mutter auch Doriden hießen. Virg. Ecl. VII, v. 37. Auch wurden sie Nerines genannt. Ihre Anzahl betrug funfzig. Die Namen aber werden verschieden angegeben. Nach Hesiodus Theog. v. 243. hießen sie: Proto, Eucrate, Sao, Amphitrite, Eudora, Thetis, Galene, Glauce, Cymothoe, Spio, Thalia, Melita, Eulimene, Agave, Pasithea, Erato, Eunice, Doro, Proto II, Pherusa, Dynamene, Nesäa, Actäa, Protomedia, Doris, Panope, Galatea, Hippothoe, Hipponoe, Cymodoce, Cymatolege, Cymo, Eione, Halimede, Glaukonome, Pontoporia, Liagore, Evagore, Laomedia, Polynome, Autonoe, Lysianassa, Evarne, Psamathe, Menippe, Neso, Eupompe, Themisto, Pronoe, Nemertes.

Bei Apollodor I, 2, 6 werden folgende 45 genannt: Cymothoe, Spio, Glaukonome, Nausithoe, Halia, Erato, Sao, Amphitrite, Eunice, Thetis, Eulimene, Agave, Eudora, Doto, Pherusa, Galatea, Actäa, Pontomeduſa, Hippothoe, Lysianassa, Cymo, Pione, Halimede, Plexaure, Eucrate, Proto, Kalypso, Panope, Cranto, Nesmeris, Hipponoe, Dejanira, Polynoe, Autonoe, Melite, Dione, Nesäa, Dero, Evagore, Psamathe, Eumolpe, Jone, Dynamene, Ceto, Limnoreia.

Hygin Praef. p. 7. nennt folgende 49: Glauce, Thalia, Cymodoce, Nesäa, Spio, Thoe, Cymothoe, Actäa, Limnoria, Melite, Jära, Amphithoe, Agave, Doto, Proto, Pherusa, Dynamene, Deramene, Amphinome, Kallianassa, Doris, Panope, Galatea, Nemertes, Apseudes, Klymene, Janira, Panopea, Janassa, Mära, Orithya, Amathea, Drymo, Xantho, Ligea, Phyllodoce, Eydippe, Lykorias, Aura, Beroe, Ephyre, Opis, Asia, Deiopea, Arethusa, Klymene, Kreusa, Eurydice, Leucothoe.

Homer Iliad. Σ. v. 39. nennt 33, nämlich: Glauce, Thalia, Cymodoce, Nesäa, Spio, Thoa, Halia, Cymothoe, Actäa, Limnoria, Melia, Jära, Amphithoe, Agave, Doto, Proto, Pherusa, Dynamene, Deramene, Amphinome, Kallianira, Doris, Panope, Galatea, Nemertes, Apseudes, Kallianassa, Klymene, Janira, Janassa, Mära, Orithya, Amathia, und setzt nun hinzu: und alle die übrigen Nereiden.

Sie waren Nymphen des Meers insbesondere des Mittelmeers, im Gegensatz der Oceaninnen, welche in den großen Weltmeere wohnten. An Schönheit wichen sie zwar den Göttinnen des Olymps; sie waren aber eifersüchtig, wenn Sterbliche sich ihnen hierin vergleichen wollten. Daher vermochten sie den Neptun, die Kassiopea zu bestrafen, weil sie ihre Schönheit über die ihrige erhoben hatte. Sie beschäftigten sich mit Tanzen, Spielen und andern Belustigungen (Orph. Hymn. XXIII. v. 11); sie hatten die Macht, das ungestüme Meer zu besänftigen (Hes. Theog. v. 252), und begleiteten die Wagen der vornehmsten Meergötter. — Wenn sie auch nicht die majestätische und glänzende Schönheit der Göttinnen hatten, so besäßen sie doch jenen zauberischen Reiz, der das Herz fesselt. Die Dichter rühmen ihre rosigen Arme (Hes. Theog. v. 247, 251), ihre schönen Füße (ib. v. 254), die Schlankheit ihrer Taille (ib. v. 260), ihre nie getrübte Heiterkeit (ib. v. 245 etc). Als Meergöttinnen hatten sie, nach Einigen, grünes Haar (Hor. Od. III. 28.

Digitized by Google

28. v. 10), doch findet man sie auch mit blonden. Sie ritten auf Delphinen, Meerrossen, und andern Seethieren. Claudian. de nupt. Hon. et Mar. v. 159. Auf einer schön gearbeiteten Gemme ist eine bekleidete Nereïde, mit einem Diadem auf dem Haupte, auf einem Seeroſſe ſitzend vorgeſtellt, deſſen Hals ſie ſanft mit dem linken Arme umfaßt; die rechte hält einen im Winde flatternden Schleier oder Mantel. Gewöhnlich ſind ſie nur um die Hüften etwas bekleidet. Ihr Gewand aber iſt immer waſſerfarben, bläulich, auch wohl mit roth oder grün gemiſcht. Bisweilen führen ſie auch einen Schild in der Hand mit einem Meduſenkopfe. Man findet ſie auch auf zweiſpännigen Wagen fahrend vorgeſtellt. Paus. El. prior. c. 19. In Pitt. ant. d'Ercol. T. III. tav. 16 und 17. kommen Nereïden mit verſchiedenen Arten von Putz vor. Das Haar iſt bei der einen mit einem Bande oben auf dem Kopfe zuſammengefaßt, bei der andern eingeflochten. Die Ohren ſind mit Perlen, Füße und Finger mit goldenen Ringen, die Arme mit goldenen Armbändern geziert. Die eine hat ein hellgrünes Gewand, das durch eine goldene über den Rücken gehende Schnur befeſtigt iſt. Sie gießt aus einem goldenen Kruge etwas in eine goldene Schale, um das Seethier, worauf ſie ſich befindet, zu tränken. In Griechenland hatten ſie verſchiedene Tempel, oder doch wenigſtens Altäre an der Seeküſte (Paus. Cor. c. 1), einen heiligen Hain in Laconien, weil ſie hier aus dem Meere emporgeſtiegen waren, um den jungen Pyrrhus, des Achilles Sohn, zu ſehen, als er zur Hochzeit mit der Hermione da vorbei zog. Paus. Lac. c. ult. Man opferte ihnen Räucherwerk und duftende Gewürze (Orph. Hymn. 23), und unter den Vögeln war ihnen der Eisvogel heilig. Theocr. Idyll. III. v. 59. Plinius H. N. IX, 5. meint, daß der Glaube an die Nereïden durch beſondere Meerungeſchöpfe veranlaßt worden ſei, welche man unter andern an den Küſten von Portugal geſehen habe. Der obere Theil ihres Leibes wäre einem Menſchen ähnlich, der ganze Körper aber mit rauhen Schuppen bedeckt geweſen, und ſterbend hätten ſie einen weitſchallenden Laut von ſich hören laſſen. Aehnliche Fabeln erzählt Alex. ab Alex. III, 8. Voß Ueberſ. d. Eclog. und Georg. Virg. an verſchied. Stellen.

Nereïs, 1) eine Nereïde; 2) eine Tochter des Priamus bei Hyg. fab. 90.

Nereus, eine der älteſten Gottheiten, nach Hes. Theog. v. 233. und Apollod. 1. 2. 6. ein Sohn des Pontus und der Erde; nach Nat. Com. VIII. c. 6. ein Sohn des Oceans und der Thetis. Bei Apollod. I, 2. 4. wird auch ein Sohn Neptuns und der Canache Nereus genannt, der aber mit dem unſrigen nicht verwechſelt werden muß. Er war der Gott des ruhigen und ſanften Meeres, daher ſchildern ihn die Dichter als wahrhaft und milde, der des Rechts und der Billigkeit nie vergißt, Mäßigung liebt, und Gewalt haßt. Sein ruhiger Blick ſchaut tief in die Zukunft, und er ſagt den Sterblichen die kommenden Schickſale vorher. So läßt ihn Horaz Od. I, 15. v. 5. bei Wind- und Meeresſtille dem Paris, als er die Helene nach Griechenland entführete, das Schickſal Troja's vorher verkündigen. Seine Wohnung iſt im ägäiſchen Meere (Apollon. Arg. IV. v. 77), wo ihn ſeine Töchter, die Nereïden, mit Geſängen und Tänzen ergötzen. Orph. Hymn. 23. Nach Paus. Lacon. c. 21. ſoll er eben der im Meere wohnende Greis ſein, den die Sytheer verehrten. Gleich dem Proteus konnte er ſich in allerhand Geſtalten verwandeln, wodurch er denen zu entgehen ſuchte, welche ihn zum Wahrſagen nöthigen wollten. Ueberhaupt war die Verwandlung in mancherlei Geſtalten allen Meergöttern eigen. Herkules aber, der ihn im Schlafe überfiel, mußte dennoch ihn zu feſſeln und zu zwingen, daß

er

Digitized by Google

er ihm entdecken mußte, wo die goldenen Aepfel der Hesperiden wären. Apollod. II, 5. 11. Seine Gemahlin war Doris, des Oceans Tochter (Apollod. I, 2. 6), mit welcher und andern Nymphen er 50 Töchter, die sogenannten Nereiden, zeugte. Auf einer Gemme wird er vorgestellt, wie er, seine Gemahlin zärtlich umarmend, auf dem ruhigen Meere fortgetragen wird, jedes eins von ihren Kindern im Schooße, das sich zärtlich an sie anschmiegt; ein anderes klettert aus dem Meere an sie herauf, dem Doris mit der Hand nachhilft, und vor ihnen her schwimmen Amor und ein Delphin. Mus Florent. T. II. tav. 46. Uebrigens wird er als ein Greis vorgestellt, weil er eine der ältesten Gottheiten ist. Man opferte ihm ein besonderes Räuchwerk, Tymiama, und Myrrhen. Orph. Hymn. 22. Moritz Götterl. S. 70; Herm. Myth. S. 36.

Neria, oder Neriene, eine Gemahlin des Mars, nach Plaut. Trucul. II. 6. v. 34, welche auch bei Cn. Gell. und Varro ap. A. Gell. N. A. XIII. c. 22. erwähnt wird. Der Name soll Gell. l. c. aus der sabinischen Sprache kommen, und Stärke oder Tapferkeit bedeuten.

Nerienes, ein Beiname des Mars, den er auch aus der sabinischen Sprache haben soll. Gell. N. A. XIII. c. 22.

Nerigos, nach Plin. IV, 16. die größte unter allen Inseln des nördlichen Deutschlands. Er versteht unstreitig die Südküste von Norwegen darunter. Mannert Geogr. III. S. 360.

Nerii, eine von den vier celtischen Völkerschaften (der Präsamarci, Tamarici und Artabri), welche aus Südspanien mit den Turdulern nach Nordspanien wanderten, und gewöhnlich unter dem Namen der Artabri mit begriffen werden. Sie bewohnten die äußerste nördliche Landspitze, das jetzige Cabo Finis terrae, und von ihnen hatte das Vorgebirge, welches sonst auch Celticum und Artabrum hieß, den Namen Nerium.

Nerines, einerlei mit Nereides, s. dies.

Neris, ein Flecken oder Berg in der argolischen Landschaft Cynuria. Stat. Theb. IV, 46; Paus. II. am Ende.

Neritus, ein Berg in der Insel Ithaca, von dem Ulysses bei Ovid. Trist. I, 4. v. 57. Neritius dux, heißt.

Nerius, bei Hor. Sat. II, 3. v. 69. der Name eines berüchtigten Wechslers, bei dem man gegen gute Zinsen immer Geld bekommen konnte. In dem Satze Scribe decem a Nerio bedeutet scribere so viel als entlehnen, wie auch der Scholiast anmerkt. Der Sinn ist also: Laß ihn dem Nerius zehn Handschriften ausgestellt haben. Wiel. Uebers. v. Hor. Sat. II. S. 118.

Nero (Claudius Tiberius), der Sohn des Kaisers Tiberius, siehe unter Claudius.

Nero (C. Claudius), siehe auch unter Claudius.

Nero (Claudius Caesar Domitianus Drusus Germanicus), vor seiner Adoption vom Kaiser Claudius aber Cn. oder L. Domitius Ahenobarbus, ein Sohn des Cn. Domitius Ahenobarbus, der A. U. 785. Konsul war, und der Agrippina, einer Tochter des Germanicus. Seine weitere Abstammung siehe unter dem Art. Domitia gens. Er war geboren A. U. 791. Nachdem seine Mutter Agrippina sich mit dem Kaiser Klaudius vermählt hatte, machte sie den Plan, den eigenen Sohn des Kaisers, Britannicus, zu verdrängen, und dagegen den Nero in Zukunft auf den Thron zu erheben. Zu dem Ende vernachläßigte sie die Erziehung des Britannicus gänzlich, und bemühete sich, ihren Sohn so gut erziehen zu lassen als möglich, um ihm die Gewogenheit des Kaisers und des Volks desto mehr zu verschaffen. Seneca wurde von ihr aus Korsica zurückberufen, um die Bildung des jungen Prinzen zu übernehmen, weil

Digitized by Google

weil sie hoffte, daß er ihr ergeben und zur Ausführung ihrer Absichten behülflich, gegen den Claudius aber feindselig gesinnt sein würde. Vermuthlich geschah es auf ihre Veranlassung, daß der Senat den Kaiser ersuchte, seine Tochter Octavia mit dem Nero zu verloben, und A. U. 804. beredete Pallas, der Günstling Agrippinens, den Claudius, ihn zu adoptiren, und ihn sogar seinem eigenen Sohne vorzuziehen. Dieser wurde immer mehr vernachläßigt, und Nero suchte nebst seiner Mutter dem Vater wahrscheinlich zu machen, daß Britannicus im Kopfe verrückt und ein untergeschobenes Kind sei. A. U. 805. trat Nero in sein vierzehntes Jahr; der Kaiser legte ihm selbst den männlichen Rock an, und ertheilte ihm auf den Vorschlag des sclavischen Senats die Proconsulwürde außer der Stadt und den Titel Princeps Juventutis. Die Vermählung mit der Octavia wurde A. U. 807. wirklich vollzogen, und Nero erwarb sich den Ruhm eines klugen und mitleidigen Prinzen, indem er für die Einwohner von Ilium, Rhodus, Bononia, Byzanz, Apamea und Cos feierliche Reden in griechischer und lateinischer Sprache hielt, um ihnen die Befreiung von allen Abgaben auszuwirken. Die Welt sollte einsehen, welchen gerechten, einsichtsvollen und gütigen Herrn sie künftig in Nero zu erwarten haben würde. Endlich starb Claudius durch die Bosheit seiner Gemahlin; diese aber wußte seinen Tod so lange zu verheimlichen, bis sie sich der Neigung der Gemüther für ihren Sohn versichert hatte. Den jungen Britannicus und seine Schwester Octavia suchte sie im Zimmer zurückzuhalten, indem sie einen um den andern mit heuchlerischer Betrübniß umfaßte, während Nero alle Anstalten machte, sich des Throns zu bemächtigen. In Begleitung des Burrus ging er aus dem Pallaste, und begab sich zu der Kohorte, welche eben damals die Wache hatte. Unter ihrer Bedeckung [illegible]er sodann ins Prätorium, suchte hier durch eine schmeichlerische Rede und Versprechungen großer Geschenke die Soldaten zu gewinnen, und wurde — was er wünschte — von ihnen zum Kaiser ausgerufen. Der Senat bestätigte ihn, und ob man gleich auch nach dem Britannicus fragte, so wurde er doch bald wieder vergessen, da er nirgends zum Vorschein kam.

So hatten also die Ränke der Agrippina den Sieg davon getragen, und sie ahndete es jetzt gewiß nicht, wie schmerzlich sie einst ihre Bosheit bereuen würde. Am übelsten war der römische Staat daran. In der Person des Tiberius von einem finstern Menschenfeinde geängstigt; in seinem Nachfolger von einen wahnsinnigen und unbändigen Fürsten tyrannisirt, und zuletzt von einem Schwachkopfe den grausamen Launen seiner Günstlinge und buhlerischen Weiber als Schlachtopfer überlassen, sah er jetzt einen Libertin auf dem Throne, der von Thorheiten und Ausschweifungen bis zu den fürchterlichsten Schandthaten fortging. Nero bestieg den Thron A. U. 807. Seinem Vorgänger hielt er eine vom Seneca verfertigte Lobrede, und Tac. Ann. XIII, 7. macht dazu die Anmerkung, daß er der erste Kaiser gewesen sei, der zu seiner Beredsamkeit fremder Hülfe bedurft hätte. Die ersten 5 Jahre seiner Regierung wurden gewöhnlich von den alten Schriftstellern gelobt. Indessen verdienen sie dieses Lob meistens nur in Vergleichung mit seiner spätern Regierung. Wenigstens floß das, was er Gutes that, aus einer sehr getrübten Quelle, aus dem Wunsche, sich erst auf dem Throne festzusetzen, und die verschiedenen Stände des Staats sich geneigt zu machen. Doch kann man auch wohl zugeben, daß er Anfangs noch lange nicht der Bösewicht war, als der er sich in der Folge brandmarkte. Aber der Keim dazu lag in ihm, und die Schmeichelei, mit der er vergöttert wurde, die Macht, welche ihm zu Gebote stand, der Hang zu sinnlichen Vergnügungen, der bei ihm immer mehr in die wildeste Leiden-

Digitized by Google

Leidenschaft ausartete, brachten ihn zum Reifen. Sobald er die Regierung angetreten hatte, that er dem Senat die größten Versprechungen, gab armen Senatoren jährliche Gehalte, hob verschiedene Steuern auf, unterstützte jeden Armen aus dem Volke jährlich mit 400 Sestertien, gab Verordnungen zur Einschränkung der Ueppigkeit und Verschwendung bei den Gastmählern und verbot die Schwelgereien in öffentlichen Gasthäusern und andere Lustbarkeiten des Volks, die zu Diebstählen und Räubereien Veranlassung gegeben hatten. Tac. Ann. XIII, 4. Burrhus und Seneca hatten jetzt noch Einfluß auf den Kaiser, und sie waren es, welche ihn zu diesen guten Anstalten ermunterten. Vieles Böse, was in dieser Periode geschah, kommt ganz auf Rechnung seiner grausamen Mutter. Diese betrug sich in allen Stücken als Mitregentin des Reichs. Den Narciß, welcher sich immer durch seine Treue gegen den Claudius ausgezeichnet hatte, zwang sie, sich selbst zu entleiben, und den Proconsul in Asien, Junius Silanus, ließ sie durch Meuchelmörder tödten, weil sie seinen Einfluß fürchtete. Sie wollte bei der Audienz auswärtiger Gesandten und in den Senatsversammlungen so gut, wie der Kaiser, gegenwärtig sein; und ließ sich oft mit diesem in einer Sänfte und von der Leibwache begleitet dahin tragen. Endlich fing es Nero an, überdrüßig zu werden, länger unter der Leitung seiner herrschsüchtigen Mutter zu stehen. Die nächste Ursache war, weil sie ihn mit Gewalt an der Befriedigung seiner Begierde zu Ausschweifungen hindern wollte. Schon lange hatte sich Nero allerhand nächtlichen Schwärmereien und jugendlichen Ausschweifungen ergeben, hatte ganze Nächte in öffentlichen Gasthäusern zugebracht, und erniedrigte sich sogar so weit, daß er an den Theaterkabalen Antheil nahm, und das Volk dazu reizte. Seine beständigen Begleiter bei diesen Ausschweifungen waren der nachherige Kaiser Otho und der Sohn eines kaiserlichen Freigelaßnen, Claudius Senecio. Diese verflochten ihn in einen Liebeshandel mit der Freigelaßnen Acte, der sehr ernsthaft und für die Kaiserin Octavia nachtheilig zu werden schien. Burrhus und Seneca sahen dieser Leidenschaft nach, und von letztern sagt man gar, daß er aus Haß gegen Octaviens Mutter, Messalina, selbst der Beförderer davon gewesen sei. S. Tac. Ann. XIII. verglichen mit Xiliphin. a. Dion. XLI, 4. 7. ed. Reimar. Aber Agrippina zürnte und tobte. Bisher war die Sache noch in geheim betrieben worden und unter der Maske, als ob Annäus Serenus der Liebhaber der Acte sei. Jetzt entdeckte sich Nero, und kündigte zugleich seiner Mutter allen Gehorsam und alle Ehrerbietung auf. Diese nahm nun zur List ihre Zuflucht, willigte in seine Neigung, bot ihm sogar ihr Schlafzimmer zur Befriedigung derselben an; aber die einmal angefachte Flamme der Eifersucht zwischen Mutter und Sohn konnte nicht wieder gelöscht werden, und bald brach sie in einen verzehrenden Brand aus. Die erste Gelegenheit dazu war, daß Nero ihr mit verschiedenen prächtigen Kleidern aus der Garderobe des Pallastes ein Geschenk machte. Sie hielt dies für eine stillschweigende Weisung, daß ihr nicht alles mehr gehöre, was sie ihm doch gegeben habe. Vom Zorn überwältigt fieng sie heftige Reden gegen ihren Sohn aus, die ihm freilich wieder berichtet wurden. Hierauf nahm dieser ihrem Lieblinge Pallas, dessen Einfluß er den Ehrgeiz seiner Mutter zuschrieb, die Einnahme der kaiserlichen Gelder, die Claudius ihm anvertrauet gehabt hatte. Noch wüthender dadurch gemacht, drohete Agrippina, den Britannicus auf den Thron zu setzen und ihm zu entdecken, auf welche schändliche Art Nero darauf erhoben sei. Nun würgte Nero den unschuldigen Prinzen, der jetzt sein 14tes Jahr erreicht und durch seinen natürlichen Verstand und seine Herzensgüte schon die größten Hoffnungen erregt hatte. Seine

Güter

Digitized by Google

Güter wurden unter Nero's Günstlinge vertheilt, und auch Burrhus und Seneca bekamen zu ihrer großen Schande einen Antheil. Agrippinens Drohung war jetzt vereitelt, und Niemand fühlte daher wohl größern Schmerz, als sie, über diesen Mord. Doch ermannte sie sich bald wieder, und dachte auf neue Plane der Rache. Es scheint in der That, daß sie von der Zeit an eine Verschwörung gegen den Kaiser in geheim zu stiften gesucht habe; aber Nero erfuhr es, nahm ihr sogleich ihre Wache, und verwies sie aus dem Pallaste in das Haus der Antonia. Nun verließen sie alle ihre falschen Freunde und nur Aufpasser und Ankläger umgaben sie.

Indessen setzte Nero seine Liederlichkeiten immer fort, und ließ sich selbst dadurch nicht abschrecken, daß er einigemal in Lebensgefahr gerieth. Doch veranlaßte ihn dies, künftig eine Wache zur Bedeckung mitzunehmen. Tac. Ann. XIII, 25; Suet. Ner. 26. 27. In ruhigern Augenblicken ließ er sich aber immer noch von Seneca und Burrhus leiten, und manche Handlungen, die er da verrichtete, gereichen ihm in der That nicht zur Unehre, z. E. die Untersuchung gegen einen der ersten Ankläger unter Claudius, den C. Suillius.

In dem Jahre Roms 812 aber trug sich eine Veränderung zu, die auf das Leben und die Regierung des Kaisers die traurigste Wirkung hatte. Er gerieth nämlich in vertraute Bekanntschaft mit der Poppäa Sabina, einer Frau, die mit idealischer Schönheit die größten Laster vereinigte. Otho, dessen Gemahlin sie war, ward selbst der Veranlasser dieser Bekanntschaft; weil man aber bald seine Gegenwart für lästig fand, so belohnte man ihn damit, daß er als Statthalter nach Lusitanien geschickt wurde. Die schändliche Poppäa bemeisterte sich nun des Nero ganz. Sie wollte Kaiserin werden, und zur Erreichung dieses Zwecks mußte sie vorher eine Scheidung des Nero von der Octavia, und um diese möglich zu machen, den Tod der Agrippina bewirken. Spöttisch nannte sie den Nero einen Unmündigen, der noch unter der Ruthe seiner Mutter stehe, und suchte ihn dadurch zu dem entsetzlichsten Muttermorde anzufeuern. Agrippina versuchte alles, sich wieder in Gunst zu setzen; aber Poppäa siegte, weil der ganze Hof Agrippinens Feind war. Der Muttermord wurde wirklich auf die empörendste Art ohne alle Scheu vollzogen (s. Agrippina) und selbst Seneca und Burrhus hatten an der Berathschlagung darüber Theil genommen. Letzterer ermunterte sogar die unter ihm stehenden Officiere, dem Kaiser dazu Glück zu wünschen, als er, durch Gewissensbisse gefoltert, schon Reue zu fühlen anfing. Nicht einmal mit den gehörigen Feierlichkeiten wurde Agrippina begraben. Tac. XIV, 2 — 10, Suet. Ner. 28. 34. Obgleich die schändlichen Römer dem Kaiser von allen Seiten mit Glückwünschen überhäuften, so wich doch von der Zeit an der tiefe Kummer nicht von seinem Herzen. Schrecken und Angst wurden nun seine steten Begleiter, und auf diese Stimmung muß man in der That einen großen Theil seiner nachherigen Schandthaten zurückleiten. Er berichtete das Geschehene selbst dem Senate, und Seneca war niederträchtig genug, den Brief aufzusetzen, worin er den Muttermord entschuldigte.

Lustbarkeiten und Wollüste sollten nun das Gewissen betäuben. Besonders beherrschte ihn die Begierde zum Wagenrennen, Singen und Spielen. Anfangs that er dies noch im Verborgenen, indem er einen eignen Circus mit hohen Mauern bauen ließ, um sich hier ungesehen zu üben. Aber bald überwand die Begierde, sich öffentlich zu zeigen, das Gefühl der Schaam. Nun spielte und sang er selbst auf der Schaubühne, doch für jetzt noch in Privathäusern. Er führte selbst eine Art von Spielen ein, die er Juvenalien nannte, und bei denen Personen vom ersten Range die unzüchtigsten Geberden der griechischen und

Digitized by Google

und römischen Schauspieler nachahmten. Endlich erschien er auch als öffentlicher Sänger und Harfenspieler auf der Bühne in Neapel und bald nachher in Rom. Er buhlte hiebei, wie ein Schauspieler von Profession, um den Beifall des großen Haufens. Tac. XIV, 14. 15; XVI, 4. 5.

Die römischen Feldherrn waren während dieser Zeit im Auslande ziemlich glücklich. A. U. 811. erfocht Dabius Avitus verschiedene Siege in Deutschland, und Corbulo eroberte Armenien und dessen Hauptstadt Artaxata. Tac. XIII, 54—56; 34—41. Unglücklicher ging es A. U. 814. in Britannien. Der Feldherr Suetonius Paullinus hatte einen großen Theil dieses Landes erobert und die Festungen mit Besatzungen versehen. Im Vertrauen auf diese entfernte er sich mit der Armee, um die Insel Mona (Anglesey) zu erobern. Dieser Abzug befeuerte den Muth der Britten. Sie hieben die zurückgelaßnen Besatzungen nieder, machten mehrere Städte dem Boden gleich, und tödteten über 70000 Römer, ehe Sueton zurückkehren, und durch einen vollständigen Sieg die Britten zwingen konnte, um Frieden zu bitten.

A. U. 815. starb Burrhus, und sein Nachfolger war der berüchtigte Sofonius Tigellinus. Seneca wurde jetzt auch schon bei dem Kaiser angeklagt, weil seine Reichthümer seinen Anklägern in die Augen stachen; die Anklage hatte indessen keine Wirkung, doch hielt sich der Philosoph von der Zeit an sehr eingezogen. Tac. XIV, 52—56. In dem nämlichen Jahre verstieß auch der Kaiser seine tugendhafte Gemahlin Octavia, und heirathete die Buhlerin Poppäa. Keine Folter hatte Octaviens Bedienten eine Beschuldigung gegen ihre erhabene Gebieterin abzwingen können, bis endlich Poppäa einen Böswicht vermochte, sich selbst eines sträflichen Umgangs mit ihr anzuklagen. Sie wurde auf die Insel Pandataria verwiesen und bald darauf umgebracht. A. U. 816. starb Pallas, und hinterließ dem Kaiser unermeßliche Schätze, auch starb die Tochter, welche Poppäa dem Kaiser das Jahr vorher geboren hatte. Ihre Geburt war mit glänzenden Festen gefeiert worden, und eben so prächtig waren die Schauspiele, die bei ihrer Vergötterung angestellt wurden, und bei denen sich über 400 Senatoren, 600 Ritter und die vornehmsten Damen nicht schämten, auf den öffentlichen Schauplatz zu treten. Die Neigung zu Schauspielen und Lustbarkeiten war jetzt bei dem Kaiser so stark, daß er gar nicht müde werden konnte, Feste zu feiern, Spiele anzustellen und öffentlich aufzutreten. Tigellinus brachte es aber bald dahin, daß seine Belustigungen eine sehr häßliche Wendung nahmen, und mit den schändlichsten Unkäthereien vermischt wurden.

Im Jahre Roms 817 entstand der bekannte schreckliche neuntägige Brand, der den größten Theil der Stadt in Asche legte. Von den 14 Regionen blieben nur 4 unversehrt; drei wurden ganz und 7 größtentheils ein Raub der Flamme. Man sagte ziemlich allgemein, daß Nero selbst die Ursache des Unglücks sei, um so auf einmal die Unregelmäßigkeit der Stadt und ihre geringen Gebäude zu vertilgen. Auch war das Feuer wirklich in einem, dem Tigellinus gehörigen Hause ausgebrochen. Der Kaiser selbst schob aber diese Schandthat auf die in Rom zahlreichen Christen, die nun durch die schrecklichsten Martern dafür büßen mußten. Die entsetzlichen Mordschauspiele wurden größtentheils in den Gärten des Nero, der heutigen vaticanischen Gegend, aufgeführt. Tac. Ann. XV, 43 etc. Rom wurde sodann größtentheils ganz neu und zwar um vieles verschönert und regelmäßiger aufgebauet. Der Kaiser erbauete jetzt auch sein goldenes Haus, das fast alle 4 eine Region einnahm, und an Pracht alles, was man bisher gesehen hatte, übertraf.

Die

Digitized by Google

Die ungeheuren Baue, verbunden mit den übrigen Verschwendungen, hatten indeß die Schatzkammer so ausgeleert, daß der Kaiser nothwendig auf Mittel denken mußte, sie wieder zu füllen. Er stellte zu dem Ende eine allgemeine Plünderung aller Länder des römischen Reichs an. Alle öffentlichen Gelder, die Schätze der Tempel, selbst die goldenen und silbernen Bildsäulen der Götter wurden nach Rom geschafft und zu Gelde eingeschmolzen. Um nicht in den Verdacht der Theilnahme an diesen Räubereien zu kommen, zog sich Seneca damals gänzlich zurück. Tac. XV, 45. Gegen das Ende des Jahres gab der Aberglaube dem Kaiser Anlaß, neue blutige Projecte zu entwerfen. Die Gemüther des Volks und des Kaisers waren damals durch mancherlei seltsame Begebenheiten in Furcht und Schrecken gesetzt worden. Der Kaiser fragte einen Sterndeuter, und dieser rieth ihm, ein großes Blutbad anzustellen, um das gedrohete Unglück dadurch von seiner Person abzuleiten. Man sagt, daß Nero darauf den Entschluß gefaßt habe, den ganzen Senat umzubringen. Tac. XV, 47; Suet. 36. Wenigstens erweckte die Vermuthung eines solchen Plans eine Verschwörung gegen den Tirannen, an welcher die vornehmsten Großen Theil nahmen. Das Haupt derselben war C. Piso, ein Mann von den glänzendsten Eigenschaften, obgleich ein Wollüstling. Aber die Verschwornen konnten nicht allein selbst untereinander nicht recht einig werden, sondern man verwickelte auch Leute hinein, deren Verschwiegenheit man nicht ganz trauen konnte. So suchte die Freigelaßne Epicharis die Oberhäupter der Flotte zu Misenum mit zur Theilnahme zu bewegen, und einer von diesen, Volusius Proculus, ward Verräther. Doch konnte er nur die Epicharis nennen, und diese läugnete ständhaft. Aber Flavius Scevinus, ein Hauptverschworner, verrieth sich durch zu merkliche Anstalten, die er in seinem Hause machte. Sein Sclave Milichus wurde dadurch aufmerksam gemacht, und als sein Herr ihm einen Dolch zu schleifen gab, von dem er wußte, daß er ihn stets zu einem großen Zweck aufgehoben hatte: so meldete er die Sache dem Kaiser. Scevin wurde gefangen genommen, und läugnete; aber Poppäa kannte den Antonius Natalis und C. Piso als seine Vertrauten. Nun wurde Natalis geholt, und dieser beichtete. Die Nachricht von dem großen Umfange der Verschwörung setzte den Kaiser so in Furcht, daß er alle Wälle und Zugänge der Stadt mit Wachen besetzen ließ. Täglich wurden immer mehr Verschworne eingezogen. Epicharis und C. Piso tödteten sich selbst; der Dichter Lucanus ließ sich die Adern öffnen, und unter denen, die auf Befehl des Tirannen hingerichtet wurden, befanden sich Plautius Lateranus, damaliger Konsul, und L. Annäus Seneca, Neros Lehrer. Von ersterm erbte der Kaiser seinen schönen Pallast auf dem cölischen Berge, nachher ein Lieblingssitz der Kaiser; letzterer war nur entfernt angeklagt, aber der Kaiser hatte ihm schon lange nach dem Leben gestanden. Sein Vermögen von 15 Millionen kam in den Fiscus. So wurde Rom auf einmal seiner ersten Familien beraubt. Nur Natalis erhielt Gnade, und Milichus wurde ansehnlich beschenkt. Aus Dankbarkeit gegen die Götter feierte Nero circensische Spiele, und den Dolch des Scevin weihete er dem Jupiter Vindex.

Nero hing nun wieder seinen Lieblingsvergnügungen, dem Singen auf der Bühne und dem Wettrennen, nach. Poppäa wagte es einst, ihm darüber Vorwürfe zu machen, und erhielt dafür einen Tritt vor den Leib, so daß sie, da sie gerade schwanger war, ihren Geist davon aufgab. Tac. XVI, 4—6; Suet. 35; Plin. XII, 18. §. 42. Nero ließ sie prächtig begraben, und heirathete darauf die Statilia Messalina, des Konsuls Vestius, Wittwe. Das folgende Jahr 819 war wieder der

Digitized by Google

Schauplatz unzähliger Hinrichtungen, unter denen sich auch der edelmüthige Thrasea Pätus und sein Freund Soranus befanden. Mitten unter den Mordscenen gab Nero Rom das herrlichste Schauspiel, das es unter seiner Regierung gesehen hatte, in der Krönung des Königs Tiridates von Armenien, wobei alle erfindliche Pracht und unglaubliche Summen verschwendet wurden. Vom Könige der Parther, Vologeses, verlangte Nero die nämliche Art der Anerkennung seiner Oberherrschaft; aber dieser verweigerte es auf eine übermüthige Art, und Nero drohete ihm daher mit Krieg. Er warb zu dem Ende eine Legion, die aus lauter grossen Leuten bestand, und nannte sie die Legion Alexanders (Suet. 19); auch ließ er die Truppen in Illyrien, Deutschland und Britannien marschiren; aber da Vologeses sich zur tapfern Gegenwehr rüstete, und die Zeit der olympischen Spiele herankam, so blieb es bei der Drohung, und Nero hielt es für anständiger, als Sieger im Wettrennen, oder als der beste Harfenschläger, Sänger und Schauspieler gekrönt zu werden, als an der Spitze einer Armee sein kostbares Leben aufs Spiel zu setzen.

Zu dieser Reise wurden die größten Anstalten gemacht. Sein Gefolge war so groß, daß das ganze Land mehr als bei Xerxes Zuge verarmte. Er hätte mit diesen Schaaren leicht alle Morgenländer unterjochen können, wenn seine Begleiter nicht statt der Waffen, Harfen, Masken und andere Werkzeuge der Bühne und mehr Muth gehabt hätten. Die gefälligen Richter in Olympia erkannten ihm sowohl in der Musik als im Wagenrennen den Preis zu, ob er gleich bei dem letztern ganz verunglückte. Dafür wurden sie aber auch mit den kostbarsten Geschenken belohnt, und die ganze Provinz Achaja erhielt ihre alte Freiheit wieder, die Nero selbst als Herold am Tage der isthmischen Spiele zu Korinth verkündigte. Vergeblich versuchte er auch jetzt den Isthmus zu durchstechen. Unzählige Gefangene wurden dabei gebraucht; auch Vespasian schickte 6000 gefangene Juden dahin ab; dennoch kam das Werk nicht zu Stande. In die eleusinischen Mysterien wagte er es nicht, sich einweihen zu lassen; sein Gewissen schlug ihn, als der Herold ausrief: Hinweg ihr Gottlosen und Lasterhaften! In Delphi befragte er die Pythia über die Dauer seines Glücks. Nach Pausanias, Themistius, Lucans Dial. Ner. und andern Schriftstellern würdigte ihn die Priesterin keiner Antwort, schalt ihn einen Orestes und Alcmäon, und vertrieb ihn aus dem Tempel. Nero ließ deshalb alle Zugänge zu dem Tempel schließen, nahm ihm seine Ländereien, und plünderte ihn. Nach Sueton aber gab die Priesterin ihm zur Antwort, daß er sich vor dem 73ten Jahre hüten solle, und nach Dio Exc. Vales. 523. soll sie Nero dafür belohnt haben, weil er sich nun mit einem langen Leben schmeicheln zu können glaubte, da er die Zahl 73 von seinem eigenen Leben verstand. Er brachte über ein Jahr damit zu, in Griechenland umher zu reisen, und mit jedem berühmten Harfenschläger sich in einen Wettstreit einzulassen. Da er wegen seines zahlreichen Gefolges und seiner unsinnigen Verschwendung ungeheure Geldsummen brauchte, so wurden alle Städte ihrer Zierrathen und Kostbarkeiten beraubt, und alle öffentliche Gelder eignete er sich zu. Nachdem Griechenland ausgeplündert war, so machte er es auf gleiche Weise mit Italien. Wer irgend reich war, wurde hingerichtet und sein Vermögen vom Kaiser in Beschlag genommen. Besonders wütheten seine Freigelaßnen, Helius und Polycletus, die er als Befehlshaber der Stadt in Rom gelassen und ihnen völlige Freiheit gegeben hatte, alle angesehene und reiche Bürger zu verbannen, oder zu tödten. Mit der unmenschlichsten Grausamkeit richteten sie die edelsten Familien zu Grunde, und reizten dadurch die Römer zu einem Aufstande.

Digitized by Google

stande. Nero mußte also seine Rückkehr beschleunigen. Noch ehe er in Rom ankam, ließ er den Corbulo, den größten Feldherrn und den rechtschaffensten Mann seiner Zeit, um keiner andern Ursache willen hinrichten, als weil er ihn seiner Verdienste wegen fürchtete. Gegen das Ende des Jahres 820 kam endlich Nero wieder in die Hauptstadt zurück. Ein Theil der Mauer wurde niedergerissen, damit er als olympischer Sieger einziehen könnte. Dasselbe war auch in Neapel, Antium und andern Städten, die er passirte, geschehen. Vor sich her ließ er von 1808 prächtig gekleideten Personen eben so viele in den Wettstreiten errungene Kronen tragen, mit denen er theils die Statüen ausschmückte, die in seinem goldenen Hause rings um sein Bette herstanden, und ihn als Harfenschläger vorstellten; theils ließ er sie in dem Tempel des Apollo aufhängen. Von nun an widmete er sich ganz den Schauspielen, und er soll es in der That bei der Vorstellung des rasenden Herkules, Oedipus und Oreftes zu grosser Vollkommenheit gebracht haben. Xiphil. 63. 20; Suet. 25. Seine Stimme schonte und übte er mit einer lächerlichen Sorgfalt; ein eigener Bediente, unter dem Titel Phonascus, war angestellt, um ihn zu erinnern, wenn er zu laut sprach. Suet. 25.

Endlich wurden es die Römer müde, sich von einem Ungeheuer länger tiranniftren zu lassen. Im Jahre 821 brach eine Empörung nach der andern aus. Zuerst ließ sich der Stadthalter in Gallien C. Julius Vindex, und bald nachher auch der Stadthalter in Spanien, Galba, zum Kaiser ausrufen; für letztern erklärten sich fast alle Statthalter. Die Empörung des Vindex rührte den Nero nur wenig. Er setzte in guter Ruhe zu Neapel bei dem Feste der Minerva seine Uebungen im Harfenschlagen und Singen fort. Endlich aber brach er doch nach Rom auf, und setzte einen Preis auf den Kopf des Vindex. Als er aber auch von der Empörung des Galba hörte, da gerieth er in Schrecken. Er hielt sich nun so gut wie verloren, faßte tausendfache unsinnige Anschläge zur Rache, und erbitterte dadurch diejenigen auch gegen sich, die ihm noch anhingen. Bald aber beschloß er wieder, um Gnade zu bitten, mit dem Versprechen, daß er den neuen Kaiser auf dem Throne beluftigen wolle. Suet Ner. 43. 44? Von den Statthaltern waren ihm noch Clodius Macer in Afrika und Virginius Rufus in Oberdeutschland treu, Letzterer besiegte sogar den Julius Vindex, und nöthigte ihn, sich selbst zu ermorden. Seine Soldaten trugen ihm das Kaiserthum an; er weigerte sich aber, es anzunehmen. Auch Galba verlor viele seiner Anhänger. Dessen ungeachtet konnte der Tyrann seinen Fall nicht vermeiden. Seine Werbungen wurden sehr langsam betrieben, und die ausgeschriebenen Kriegssteuern und eine Hungersnoth erbitterten das Volk. Ein Schiff, von dem man erwartet hatte, daß es Korn aus Aegypten bringen würde, brachte statt dessen Sand für die Fechter und Ringer mit. Der Aufruhr des Pöbels brach nun völlig aus. Nero begab sich mit Gift in den Taschen in die serviliſchen Gärten. In der Nacht darauf verließ ihn seine Leibwache mit ihren Anführern, dem Nymphidius Sabinus und Tigellinus; seine Freunde verschlossen die Thüre vor ihm; nur sein Freigelaßner Phaon bot ihm einen Aufenthalt auf seinem Landgute an. In einem elenden Aufzuge begab er sich dahin, und brachte die Nacht, von Verzweiflung, Reue und Todesfurcht gequält, daselbst zu. Indessen huldigte der Senat in Rom dem Galba, und erklärte den Nero für einen Feind des Vaterlandes, den Jeder, wo er ihn fände, umbringen könnte. Nero hörte diese Nachricht mit Beben. Endlich übergab er mit zitternder Hand seinem Freigelaßnen Epaphroditus einen Dolch, der ihm damit auf sein Bitten eine tödtliche Wunde beibrachte. Kaum war

Digitized by Google

dies geschehen, als der vom Senat abgeschickte Centurio eintrat. Man suchte das Blut zu stillen; Nero aber sah ihn mit starren Augen an, und sagte: „es ist zu spät; ist das deine Treue!“ — So starb einer der schändlichsten Tyrannen im 31ten Jahre seines Alters, der letzte Kaiser vom julischen und domitischen Geschlechte. Die Freude über seinen Tod war mit fürchterlichen Ausschweifungen des Pöbels verbunden. Seinen Leichnam setzte man in das prächtige Grabmal der domitischen Familie. Gesch. d. Rom. z. Erklär. d. Klass. II. S. 398 ꝛc.

Nero, Caesar, der älteste Sohn des Germanicus und der Agrippina. Tiberius heuchelte Anfangs große Liebe zu ihm und den übrigen Kindern des Germanicus, um die Schuld von dem Tode des letztern von sich abzuwälzen. Er bekleidete ihn selbst unter großen Feierlichkeiten A. U. 773. mit dem männlichen Rock, und hielt für ihn bei dem Senat um die Erlaubniß an, daß er fünf Jahre früher, als es die Gesetze erlaubten, um die Quästur anhalten durfte, welches ihm auch, so wie eine Stelle unter den Pontifices, sehr gern zugestanden wurde. Auch vermählte er ihn mit der Julia, einer Tochter seines Sohnes, des Drusus Cäsar. Vielleicht würde auch Tiber noch länger diese freundschaftliche Gesinnung gegen die Kinder des Germanicus beibehalten haben; vielleicht war sie bisher gar Ernst gewesen; aber der ehrsüchtige Sejan hatte beschlossen, diese Familie ganz zu stürzen, und dazu fand er denn bald Gelegenheit. Nero hatte die gewöhnliche Unvorsichtigkeit der Jugend. Seine Freunde sprachen oft mit ihm über seine Ansprüche auf einen Antheil an der Regierung; wenn er nur Muth hätte, seine Ansprüche zu erklären, sagten sie, so würde der stolze Sejan es nicht wagen, sich ihm zu widersetzen. Durch solche Reden aufgemuntert, ließ sich Nero manchmal Ausdrücke entwischen, die übel ausgelegt werden konnten. Diese wurden mit Vergrößerungen dem Kaiser wieder erzählt, indem selbst seine Gemahlin Julia treulos an ihm handelte, und alles, was ihr Gemahl sprach, ja selbst seine Seufzer und Träume ihrer Mutter Livilla wieder erzählte, von der es Sejan erfuhr. Tiber wurde durch diese Anklagen so gegen den Nero aufgebracht, daß er nicht einmal seine Vertheidigung anzuhören beschloß. So lange Sejan lebte, scheuete sich Tiber noch, seine grausamen Gesinnungen gegen die Familie des Germanicus merken zu lassen. Nachdem diese aber A. U. 782. gestorben war, trug er kein Bedenken mehr, Agrippinen nebst ihren Söhnen, Nero und Drusus, öffentlich bei dem Senat in einem Briefe anzuklagen. So hart der Ton desselben war, so wenig beschuldigte er doch die Angeklagten eines Verbrechens gegen den Staat, sondern nur moralischer Fehler, den Nero insbesondere unnatürlicher Lüste und mehrerer Leidenschaften. Der Senat gerieth darüber in Bestürzung, und wußte nicht, was er thun sollte. Auch das Volk rief mit lauter Stimme, daß das Unglück des Hauses des Germanicus unmöglich der wahre Wille des Kaisers sein könne, er müsse hintergangen worden sein, und der Anklagebrief sei gar erdichtet. Der Senat beschloß also, die Berathschlagung zu verschieben. Ein Brief des Sejans aber und ein zweiter des Kaisers selbst, worin er geradezu die Bestrafung der Angeklagten verlangte, bewog den Senat endlich, das Verdammungsurtheil auszusprechen. Dem zufolge wurde denn Nero auf die Insel Pontia verwiesen. Er starb bald darauf, nach Einigen aus Mangel an Nahrung, nach Andern soll er seinem Leben durch freiwilligen Hunger ein Ende gemacht haben, weil er fürchtete, eines gewaltsamen Todes sterben zu müssen. Als sein jüngster Bruder, Kaligula, auf den Thron erhoben worden war, ließ dieser seine Asche und Gebeine nach Rom bringen und im Mausoleum des Augustus mit

Digitized by Google

mit aller Pracht beisetzen. Allg. Welts. XII. §. 287. 303. 337 ꝛc. 380.

Neroniana sc. solennia, hießen die Spiele, welche der Kaiser Nero sich selbst zu Ehren einführte. Sie wurden alle fünf Jahre mit musikalischen Wettkämpfen, Wettrennen u. s. w. gefeiert. Suet. Ner. 12.

Nertereanes, ein deutsches Völkchen, das mit zu dem großen Bunde der Franken gehörte, und in einem Theile des Herzogthums Westphalen, im Fürstenthum Waldeck und vielleicht auch in einem Theile von Hessen, wohnte. Gegen Norden waren ihre Nachbarn die Casuares, gegen Süden die Dansdati.

Nertobriga, nach Ptol. und Itin. Ant.; beim Appian Nergobriga und beim Val. Max. V, 1. 5. wahrscheinlich Centobriga, eine celtiberische Stadt in Hispania Tarraconensis. Die Stadt Ricla am Xalon.

Nerulum, eine kleine Stadt in Unteritalien und der Landschaft Lucanien, in der Nähe des heutigen Aita am Laino.

Nerva, ein Fluß in Hispania Tarraconensis, bei der Stadt Flaviobriga (Bilbas). Jetzt Ybaychalval, nach Mentelle aber Navion.

Nerva (M. Coccejus), der Nachfolger des Domitian auf den römischen Kaiserthron. Er war aus Narnia in Umbrien gebürtig; sein Geschlecht aber stammte ursprünglich aus der Insel Kreta ab; doch waren sein Vater, Großvater und Elternvater schon in Rom mit dem Konsulat beehrt worden: Sein Großvater, M. Coccejus Nerva einer der gelehrtesten Juristen in Rom, war A. U. 775. Konsul, leistete dem Tiberius während seines Aufenthalts in Caprea Gesellschaft, und wählte zuletzt einen freiwilligen Tod. Sein Vater, der denselben Namen führte, war unter dem Claudius A. U. 793. Konsul, und seine Mutter, Sergia Lanatis Filia Plautilla, war die Tochter eines Konsuls, Länas. , Nach Dio Cass. LXVIII. p. 771. wurde der Kaiser Nerva den 17ten März A. U. 785. im 18ten Jahre der Regierung des Tiberius geboren, und vom Nero A. U. 819. mit dem Prätoramte und einer Bildsäule in seinem Pallast beehrt, weil er durch seine Gedichte dessen Beifall sich zu verschaffen gewußt hatte. In der That war Nerva ein guter Dichter, und Plinius III. ep. 8. lobt besonders seine Sinngedichte. Unter dem Kaiser Vespasian bekleidete er A. U. 824. zuerst das Konsulat. Unter Domitian rettete ihn nur der Ausspruch eines Sterndeuters von dem Bluturtheile; denn dieser versicherte den Kaiser, daß er vom Nerva nichts zu fürchten habe, weil er nicht lange leben würde. A. U. 843. ward er zum zweitenmal Konsul. Nachher aber wurde er vom Kaiser ins Exil geschickt, weil man ihn der Theilnahme an einer Verschwörung gegen denselben beschuldigte; indessen hat blos Philostrat die Nachricht von seiner Verbannung, andere Schriftsteller schweigen davon. Hat Philostrat Recht, so geschahe die Verbannung um A. U. 847. oder 848; und dann war er bei dem Tode Domitians 849 schon wieder zurückberufen, denn nach Dio Cass. LXVII. p. 767. befand er sich damals in Rom.

Alle alte Schriftsteller rühmen den sanften, leutseligen Character dieses Fürsten, seine Mäßigung und Freigebigkeit. Er hatte bei seiner Erhebung auf den Thron aufrichtig den Entzweck, sein Reich glücklich zu machen. Sobald der Tod des Domitian bekannt geworden war, erklärte ihn der Senat einstimmig zu seinem Nachfolger, A. U. 849. im 64ten Jahre seines Alters. Gleich darauf entstand ein Gerücht, daß der Kaiser Domitian noch lebe, welches seinen von Natur furchtsamen Character sehr in Schrecken setzte; doch die Falschheit desselben klärte sich bald auf, und nachdem er sich der Zuneigung der Leibwache durch Versprechung der gewöhnlichen Geschenke versichert und die ungeheuchelte Huldigung des Senats angenommen hat-

Digitized by Google

te; machte er die besten Anstalten zur Beglückung seines Reichs. Er führte eine so gemäßigte Regierung, daß die Römer ihre alte Freiheit wieder erhalten zu haben schienen. Schade, daß das verderbte Volk diese Sanftheit nicht ertragen konnte; was seine Liebe verdient hätte, belohnte es mit Verachtung, und hielt Sanftheit für Schwäche. Besonders haßten ihn die prätorianischen Kohorten, weil er sie nicht, wie Domitian, zu Werkzeugen schändlicher Handlungen gebrauchte, wofür sie sonst belohnt worden waren. Von seinen Verordnungen zum Besten des Staats sind folgende zu merken. Er bestätigte durch ein Edict alle gute Verordnungen der vorigen Kaiser, hob das Majestätsverbrechen, die Christenverfolgung, die den Juden auferlegte Contribution und den vom August zum Besten der Kriegskasse eingeführten 20ten Pfennig (Vicesima) von Erbschaften auf. Er versorgte den gemeinen Mann mit Ländereien, verschönerte Rom durch sein Forum Nervä, half den gesunkenen Städten wieder auf, traf öffentliche Anstalten für die Erziehung der Kinder, indem er besonders arme Kinder in den Städten Italiens auf öffentliche Kosten ernähren und erziehen ließ. Ferner verbesserte er die Justiz, und ernannte einen Prätor Fiscatis, der die Streitigkeiten zwischen der kaiserlichen Kammer und Privatpersonen entscheiden sollte. Aber, wie wir schon bemerkt haben, die Römer konnten einen sanften Fürsten nicht mehr ertragen. Nicht nur Calpurnius Crassus errichtete eine Verschwörung gegen den Kaiser, sondern auch die Leibwache, als sie sahe, daß dieser statt aller Strafe mit einem Exil nach Tarent davon kam, empörte sich, und foderte laut die Bestrafung der Mörder Domitians. Vergebens suchte der gute Kaiser sie zu besänftigen; sie erwürgten vor seinen Augen den Petronius und Parthenius. Diese und ähnliche Beispiele von Verachtung bewogen den Nerva, sich nach einem Sohn und Nachfolger umzusehen. Er wählte diesen in der Person des Trajan, gab ihm den Titel Cäsar und die Tribuns-Gewalt, und theilte selbst den Titel Imperator mit ihm. Bald hernach starb er an einem Fieber im 66ten Jahre seines Alters, A. U. 851. Trajan errichtete ihm zu Ehren in Rom und in den Provinzen Tempel und Altäre. Er hatte in allem 1 Jahr 2 Monate und 9 Tage regiert. Allg. Welt. XIII. §. 154. 210. 237. 260; Gesch. d. Röm. i. Erklär. d. Klass. II. S. 493.

Nervii, ein ausgebreitetes zahlreiches Volk in Gallia Belgica, von deutscher Abkunft. Zur Armee der Belgier gegen die Römer stellten sie 50000 Mann. Cäsar V, 39. nennt die Grudii, Centrones, Levaci, Pleumoxii, Geiduni als Völker, die unter ihrer Oberherrschaft standen. Sie wohnten im heutigen Hennegau, Namur, vielleicht auch auf der Westseite der Schelde und jenseit der Maas in einem Theile vom heutigen Luxenburg; denn sie gränzten auf dieser Seite an die Trevirer.

Nervus. So nannte man 1) ein eisernes Band oder Fessel, das dem Verbrecher um die Füße und um den Hals gelegt wurde. Festus in voce. 2) Eine hölzerne Maschine mit Löchern, in welche die Füße, bisweilen auch die Hände und der Hals gesteckt und befestigt wurden. Man nannte diese Maschine auch colymbar. Plaut. Rud. III, 30; Liv. VIII, 28; Adams röm. Alt. 484.

Nesactium, bei Livius Nesattium, eine Stadt in der italiänischen Landschaft Istrien. Sie war die äußerste Stadt in Italien, indem sie an der Mündung des Gränzflusses Arßa (jetzt Arsa) lag. Nach Liv. XLI, 11. brachte sich der König der Istrier, Apsalo, ums Leben, als die Römer diese Stadt eroberten.

Nesaea, eine von den Nereiden, Hes. Theog. v. 249. S. Nereides.

Nesaea, bei Strabo eine Gegend in der persischen Landschaft Margiana, um die

Digitized by Google

die Quelle des westlichen Margus, sowohl in den benachbarten Bergen als in der anliegenden Ebene. Nach Strabo wurde sie von einigen auch mit zu Hyrcanien gerechnet; nach Ptolemäus aber gehört sie mit zu Margiana, wenigstens die Stadt Nisäa, welche er nahe bei der Quelle des Flusses Margab ans östliche Ufer setzt, und welche das heutige Herat ist. Mannert Geogr. IV. S. 446.

Nesibis, siehe Nisibis.

Nesimachus, der Vater des Hippomedon, welcher diesen mit der Lyrphidice, des Talaus Tochter, zeugte. Hyg. fab. 90.

Nesiotis, eine Gegend im alten Sarmatien, an der Wolga bei dem Volke der Pthirophagi und Mateni. Der Name kommt unstreitig von dem griechischen νησος, Insel, und zielt vielleicht auf die fruchtbaren Striche, welche in dieser Steppe hie und da zum Vorschein kommen. Mannert Geogr. IV, 351.

Nesis, eine kleine Insel im campanischen Meerbusen, Puteoli gegenüber, wo sich Cicero mit dem Brutus unterredete. Die ganze Insel war von Einem Walde bedeckt und daher ungesund. Cic. ad Att. XVI, 2; Lucan. VI, 90; Stat. Sil. II, 2. 77. Jetzt Nesita.

Neso, eine Nereide bei Hes. Theog. v. 261. S. Nereides.

Neso, eine Tochter des Teucer, welche Dardanus mit ihrer Schwester Batea heirathete, und mit ihr die Sibylla, eine berühmte Wahrsagerin, zeugte. Lycophr. v. 1465.

Nesonis, ein See in Thessalien, nördlich von Larissa.

Nessus, ein Flußgott, ein Sohn des Oceans und der Thetis. Hes. Theog. v. 341.

Nessus, ein Sohn des Ixion und der Nephele oder Wolke, einer von den Centauren. Hyg. fab. 34. Bei dem Gefecht auf der Hochzeit des Pirithous rettete er sich mit der Flucht. Ovid. Met. XII. v. 308. Die griechischen Mythologen erzählen von ihm vorzüglich seinen Tod durch den Herkules und die Rache, welche er dafür nahm. Er trug nämlich die Gemahlin des Herkules, Dejanira, über den Fluß Evenus, und verliebte sich bei der Gelegenheit in sie. Als er daher mit ihr jenseit des Flusses angekommen war, wollte er sie zu seinem Willen zwingen, auf ihr Geschrei aber durchbohrte ihn Herkules mit einem Pfeile. Sterbend beredete nun Nessus die Dejanira, daß sie das aus den Wunden fließende Blut sorgfältig verwahren möchte, weil es ein kräftiges Mittel sei, sich die Liebe ihres Gatten zu erhalten, wenn sie ein in dasselbe getauchtes Gewand dem Herkules anzuziehen gäbe. Ovid. Met. IX. v. 123; Diod. Sic. IV, c. 36; Tzetz. ad Lycophr. v. 49; Apollod. II, 7. 6. Nach Ptol. Hephaest. II, d. 309. lehrte Venus dem Nessus diese Art der Rache, weil Herkules auch ihren Adonis geliebt habe. Bei Diodor l. c. vermischt Nessus mit dem Blute noch seinen männlichen Samen und bei Eusebius P. E. II, 2. p. 56. überdies noch Oel, so daß die ganze Mischung dadurch die Kraft eines Philtrums bekam. Pausanias Phoc. c. 38. meint, daß Nessus mit seiner Wunde bis in die Gegend der ozolischen Lokrer geflohen, und als er hier gestorben und unbegraben geblieben sei, so habe er die ganze Luft so mit seinem Gestanke angefüllt, daß davon die Lokrer den Beinamen der ozolischen oder stinkenden erhalten hätten.

Nessus oder Nestus, jetzt Nesto oder Cara Sou, ein Fluß in Macedonien, der in neuern Zeiten die Gränze desselben gegen Thracien machte.

Nestor, ein Sohn des Neleus und der Chloris, der jüngsten Tochter des Amphion, Königs von Orchomenos. Er wurde nicht zu Pylus, sondern zu Gerenia erzogen; daher er auch allein von seinen Brüdern übrig blieb, als Herkules diese tödtete (S. Neleus), und also seinem Vater in der Regierung von Pylos folgte. In seiner Jugend zeichnete er sich durch rühmliche Tapferkeit aus.

Digitized by Google

aus. So erlegte er in dem Kriege seines Vaters mit den Arcadiern den Keulenträger Ereuthalion (Hom. Iliad. δ. 319; η. 133), und in dem Gefechte der Pylier mit den Epeern wegen der Rinderheerden tödtete er den Ilymoneus. Iliad. λ. 692 ꝛc. In einem andern Kriege mit den Epeern ging er, wider Willen seines Vaters, der ihm die Rosse versteckt hatte, als Fußgänger in den Streit (Iliad. Λ. 706), erlegte in der Schlacht den Hauptanführer Mulius, und erbeutete seinen Wagen (Iliad. λ. 737); machte funfzig Wagen mit ihren Rossen zur Beute, und erlegte bei jedem zwei Streiter. Die beiden Molionen, welche er verfolgte, entzog Neptun seinen Händen. Iliad. λ. 745. In Thessalien half er den Lapithen gegen die Centauren (Iliad. α. 260), und war schon damals als kluger und weiser Rathgeber und Redner berühmt, dessen Rathschläge die Lapithen befolgten. Um eben die Zeit war er wahrscheinlich auch als Gastfreund bei dem Peleus. Iliad. η. 125. Als die Söhne des Aphareus, Lynceus und Idas von den Dioscuren getödtet worden waren, so ward er auch König in Messenien. Paus. Messen. c. 32. Im hohen Alter — denn er hatte schon zwei Menschenalter durchlebt — nahm er noch am trojanischen Kriege Theil (Iliad. α. 250), und führte die Einwohner von Pylus, Arene, Thryon, Aepy, Cyparissen, Pteleon, Helos und Dorium in 20 (Hyg. fab. 97 sagt 90) Schiffen nach Troja. Zwar verhinderte ihn das Alter, durch seine Tapferkeit den Griechen zu nützen; dagegen aber diente er ihnen durch seine klugen und weisen Rathschläge. Seine Beredsamkeit war sanft und überredend; süßer als Honig flossen ihm die Worte vom Munde. Iliad. α. 247. Er sprach in den Versammlungen als ein Mann von vieler Erfahrung, aber nicht selten auch mit der Redseligkeit des Alters. Dem Agamemnon und Achilles rieth er zur Verträglichkeit (Iliad. α. 261); dem erstern rieth er ferner in der Versammlung der Aeltesten, die Truppen gegen Troja anrücken zu lassen, wobei er sich auf seinen Traum berief (Iliad. β. 9. 53. 74), desgleichen in der Volksversammlung zur Fortsetzung des Krieges, als die Truppen Lust hatten, wieder nach Hause zu segeln. Il. β. 405. Durch ihn ermuntert traten neun Helden zum Zweikampfe mit dem Hector auf, und auf seinen Vorschlag wurde unter ihnen das Loos geworfen. Iliad. η. 123. 170. Den Abend nach dem Zweikampfe schlug er vor, den folgenden Tag nicht zu fechten, sondern die Gefallnen zu verbrennen, und eine Verschanzung um die Schiffe zu führen, welches auch geschah. Iliad. η. 325. Den Tag darauf, als das Gefecht wieder angegangen war, kam er in Gefahr, von Hector getödtet zu werden, indem Paris eins seiner Pferde verwundet hatte, so daß er nicht fortkonnte; aber Diomed rettete ihn. Darauf wollte er nochmals mit dem Diomed auf den Hector losgehen; auf ein unglückliches Zeichen wichen beide wieder zurück. Iliad. θ. 80. 139. Dem muthlosen Agamemnon, der wieder nach Hause segeln wollte, sprach er Muth ein, und rieth ihm sich wieder mit Achilles auszusöhnen. Iliad. ι. 52. Bei dem Gefechte des folgenden Tages fuhr er den verwundeten Machaon nach seinem Zelte, pflegte ihn und besorgte die Heilung seiner Wunden. Iliad. λ. 516. Bei den Leichenspielen des Patroclus schenkte ihm Achilles, zum Andenken desselben, einen Doppelkelch, ob er gleich nicht an den Spielen selbst Antheil nahm. Er erzählte dabei seine Thaten bei den Leichenspielen des Amarynceus, wie er alle Kämpfer aus Elis, Pylus und Aetolien besiegt habe, den Clytomedes im Faustkampfe, den Ancäus im Ringen, den Iphiclus im Wettlauf und den Phyleus und Polidorus im Speerwerfen. Nur im Wettfahren überholten ihn die Amiriden. Iliad. ψ. 630. Nachdem Troja erobert war, segelte er mit dem Menelaus zurück ab, und kam glücklich

Digitized by Google

nach Hause. Od. γ. 165. 180. Telemach kam zu ihm nach Pylus, um Nachrichten von seinem Vater einzuziehen; er konnte ihm aber keine geben, und schickte ihn daher zum Menelaus, wohin er ihm den Pisistratus zum Begleiter mitgab. Od. γ. 481. Seine Gemahlin war Eurydice, die älteste Tochter der Clymene, mit der er mehrere Söhne und Töchter zeugte, von denen Homer folgende sieben nennt: Echephron, Stratius, Perseus, Aretus, Thrasymedes, Perisstratus und Antilochus. Od. γ. 413. 111. 112. Nach Apollodor I, 9. 9. war seine Gemahlin Anaxibia, eine Tochter des Cratieus. Von seinen Töchtern nennt er zwei, die Pisidice und Polycaste; die Söhne haben die nämlichen Namen, wie bei Homer, außer daß statt des Stratius, Stratichus genannt wird. Er starb eines natürlichen Todes, nachdem er 3 Menschenalter durchlebt hatte. Daraus wollen einige 300 Jahre machen (Ovid. Met. XII. v. 188; Juv. Sat. X. v. 248. et ad eum Schol.); wenn man aber ein Menschenalter einige 30 Jahr rechnet, so kann man sein Alter ungefähr auf 100 Jahr setzen. Nach Paus. Messen. c. 36. zeigte man noch sein Grab und sein Haus in Pylos. Herm. Myth. S. 114 ꝛc.

Neton, nach Macrob. Sat. I, c. 19. ein Beiname des Mars bei den Aceitanern in Spanien, welche ihn vorzüglich verehrten, und sein Bildniß mit Strahlen vorstellten.

Netum, oder Neetum, eine Stadt in Sicilien, das heutige Noto.

Neudrus, ein Fluß in Indien, den Arrian Ind. c. 4. nur erwähnt; er fließt in den Hydraotes. Mannert Geogr. V. H. 1. S. 71.

Neuri, oder Nevri, eine scythische Nation, welche von der Quelle des Dniesters (Tyras) an gegen Nordwesten, also von der Gegend um Lemberg weiter nach der Weichsel hin wohnte. Ursprünglich hatten sie andere Wohnsitze, welche Herodot zwar nicht angiebt, die aber, seiner Erzählung zufolge, östlicher gegen den Dnieper zu waren. Ein Menschenalter vor dem Zuge des Darius wurden sie durch eine große Menge Schlangen, welche theils bei ihnen entstanden, theils aus den nördlichern Gegenden gekommen waren, genöthigt, von dieser Gegend in das Land der Budiner zu wandern. Herodot. IV, 105. Der Strich um Lemberg gehörte also zum Lande der Budinen, und diese traten ihn den Neurern ab, welche folglich beim Einfall des Darius und späterhin daselbst wohnten. Herodot. IV. 100. 125. Die Sitten dieses Volks waren scythisch, von ihrer Sprache bemerkt aber Herodot nichts. Bei den Scythen und den Griechen am Pontus standen sie im Rufe der Zauberei. Man erzählte, daß sie alle Jahre auf einige Tage in Wölfe verwandelt würden. Vielleicht hatte das Mährchen seinen Ursprung von einem Gebrauche, den Tavernier bei den nogaischen Tatarn fand, welche Wolfsfelle mit herausgekehrten Haaren um sich warfen. Mannert Geogr. IV. S. 102.

Neurobatae, Seiltänzer, siehe Funambuli.

Nexus, eine Art Eigenthumsrecht an einer Sache. Cicero gebraucht dies Wort mit Mancipium oft in einerlei Bedeutung, z. E. pro Muren. 2; Flacc. 32; Caec. 16; unterscheidet sie aber auch, z. B. de Harusp. 7, wo mancipium ein vollkommnes Eigenthum, nexus aber blos das Recht an eine Sache ausdrückt, z. E. das Recht, das Jemand an ein Pfand, an einen insolventen Schuldner hat. Das jus nexi trat in den ältern Zeiten Roms insbesondere ein, wenn ein Schuldner nach Verlauf von dreißig Tagen nicht bezahlen konnte. Alsdann wurde er dem Gläubiger übergeben, der ihn in Fesseln legen, oder die Schuld abarbeiten lassen konnte. Varr. L. L. VI, 1. In der Folge wurde diese Tirannei ganz aufgehoben. Liv. VIII, 28. Adams röm. Alt. S. 97.

Nezib,

Digitized by Google

Nezib, eine Stadt in Judäa, 7 oder 9 Milliarien von Eleutheropolis auf dem Wege nach Hebron. Späterhin hieß sie Nasik.

Nibarus, ein Gebirge in Armenien bei Strabo, das vom Berge Ararat über dem See Wan weg gegen Osten zum Berge Kaspius sich hin erstreckte. An einer andern Stelle heißt dasselbe Imbarus, wenigstens ist es sehr wahrscheinlich, daß dieser Name das nämliche Gebirge bezeichnet. Mannert Geogr. V. H. 2. S. 198.

Nicaea 1) ein Ort der epicnemidischen Lokrer am Oeta, unterhalb Alpenus und Thermopylä. Jetzt Nissa.

2) Nach Nicomedia die Hauptstadt von Bithynien, welche in einer fruchtbaren Ebene am Landsee Ascanius (Isnik-See) sich befand. Sie bildete ein vollkommnes Viereck, und hatte schnurgerade angelegte Straßen. Im vierten Jahrhundert wurde hier das erste allgemeine Concilium gegen die Arianer gehalten. Jetzt Ischnik, ein ungesunder Ort von kaum 300 Häusern.

3) Eine ansehnliche Kolonie der Massylier in Ligurien, welche ihnen als Vormauer gegen die wilden Ligurer dienen sollte. Unter den Römern hob sich diese Stadt durch Handlung; daher man jetzt hier viele Alterthümer findet. Das heutige Nizza.

4) Eine Stadt im diesseitigen Indien, welche Alexander zum Andenken seines Sieges über den König Porus erbauete. Sie lag in der Nähe der gewöhnlichen Straße, welche von Attok über den Fluß Tschelum (Hydaspes) gegen Lahor führt, östlich von dem Orte Rotas. Mannert Geogr. V. H. 1. S. 43.

Nicaea, eine Tochter des Sangar, eines Flusses in Phrygien, und der Cybele. Memnon. ap. Phot. p. 383. Sie war von außerordentlicher Schönheit und eine große Liebhaberin der Jagd, so daß sie fast immer in Wäldern und Gebirgen sich aufhielt. Nonn. Dionys. XV, 170. Hier verliebte sich ein Hirt der daßigen Gegend, Hymnus, in sie, und da er nicht aufhören wollte, sie mit seinen Verfolgungen zu beschwemen, so erschoß sie ihn. Diese Beleidigung gegen die Liebe beschloß Amor zu rächen. Einst badete sie sich in einem Flusse; Bacchus sahe hier alle ihre Reize enthüllt, verliebte sich in sie, fand aber so wenig Gegenliebe als Hymnus. Bald darauf kam sie an einen andern Fluß, den Bacchus in Wein verwandelt hatte, und durstig von der Jagd, berauschte sie sich in der süßen Fluth, und schlief ein. Bacchus, der ihr immer gefolgt war, konnte nun ungehindert seine Begierden stillen. Sie erwachte darüber, und voll Verzweiflung wollte sie den Schänder ihrer Ehre das Leben rauben. Da sie aber gegen einen Unsterblichen nichts auszurichten vermochte, so erhenkte sie sich, nachdem sie vorher eine Tochter geboren hatte, welche Telete genannt wurde. Bacchus erbauete ihr zu Ehren die Stadt Nicäa. Nonn. Dionys. l. c. etc. und XVI, 1 etc. Nach Memnon l. c. soll sie vom Bacchus Mutter der Satyrn geworden sein.

Nicaea pagus, ein Flecken in Unterägypten, unweit Alexandrien, auf der schmalen Erdzunge zwischen dem See Mareä und dem Meere, Tänia genannt.

Nicandra, eine alte Frau, welche von der Minerva die Weberkunst erlernte, und der Alcinoe damit ein ganzes Jahr diente. Da aber diese sie von sich stieß, ohne ihr den ganzen Lohn zu geben, so rief sie die Göttin um Rache an, welche sie dann auf die im Art. Alcinoe (s. im Nachtrage) erzählte Art bestrafte. Parthen. Erot. c. 27.

Nicander, ein berühmter Grammatiker, Arzt und Dichter, der um die Zeit des letzten pergamenischen Königs Attalus, 150 Jahr vor Chr. G. berühmt war. Er war ein Sohn des Damäus, nach Suidas aber, des Xenophanes. Nach Einigen war er aus Kolophon gebürtig (Anthol. l. c. 39); der griechische Biograph des Nicander aber bemerkt, daß er nach Diony-

sius

ſius Phaſelites in der Schrift von der Dichtkunſt des Antimachus, deſſen Nebenbuhler Nicander war, ein Aetolier geweſen ſei; auch Andere ſagen dies. Wahrſcheinlich aber entſtand die Sage von ſeiner ätoliſchen Abkunft, weil er lange und vielleicht von ſeiner erſten Kindheit an in Aetolien ſich aufhielt. Denn der nämliche Dionyſius ſagt auch in ſeinem Buche von Dichtern, daß Nicander von ſeinen Vorfahren das Prieſterthum des klariſchen Apollo geerbt habe, der nicht weit von Kolophon einen Tempel und Hain hatte; auch Cicero de orat. I, 16. nennt ihn einen Kolophonier. Daß er lange ſich in Aetolien aufgehalten haben müſſe, erhellet daraus, daß er, wie ſein Biograph ſagt, eine Geſchichte und Beſchreibung Aetoliens verfaßt und die daſelbſt wachſenden Pflanzen ſehr genau beſchrieben hat. Er lebte zur Zeit des Königs Attalus von Pergamus, wie der Umſtand bezeugt, daß er dieſem Fürſten ſein jetzt verloren gegangenes Gedicht, die Georgica, widmete. Es iſt daher unrichtig, wenn Einige behauptet haben, daß Nicander mit dem Dichter Aratus zu gleicher Zeit am Hofe des macedoniſchen Königs Antigonus, alſo viel früher, gelebt habe. Dieſer Fürſt habe dem Aratus, der ein Arzt geweſen ſei, befohlen, von den Erſcheinungen am Himmel, dem Nicander aber, der ein Aſtrolog und kein Arzt geweſen ſei, Alexipharmaca und Theriaca zu ſchreiben. Auch wird dieſer Erzählung noch beigefügt: Aratus und Nicander hätten ſich dahin verglichen, daß erſterer die Theriaca unter dem Namen des Nicander, dieſer aber die Schrift über die Phänomene des Himmels im Namen des Aratus geſchrieben habe. Auctor vitae Arati apud Iriart. in Catalog. codd. gr. Matrit. p. 202. Eben ſo wenig iſt dem griechiſchen Biographen des Theocrit zu glauben, daß Aratus, Callimachus und Nicander als Zeitgenoſſen unter Ptolemäus Philadelphus gelebt hätten. Es iſt vielmehr zuverläſſig, daß Nicander lange nach dem Aratus gelebt und daß er ſonſt nichts von ſeiner Wiſſenſchaft (als Arzt) Abweichendes geſchrieben habe, als ſeine Georgica.

Von den Schriften des Nicander ſind uns noch zwei Gedichte übrig. Das eine führt den Titel Theriaca, und handelt von giftigen Thieren und von den Mitteln gegen ihre Biſſe. Mit Unrecht wollen ihm Einige dieſe Schrift abſprechen, da alle alte Schriftſteller ſie ihm beilegen, z. E. Strabo XVII. p. 641, Galenus de theriaca ad Pisonem tom. II. p. 461.; ferner Athenäus Plutarch, Apuleius, Artemidorus (II, 13), Epiphanius und Andere. Das andere Gedicht iſt Alexipharmaca betitelt, und handelt von Gegengiften, nicht gegen den Biß giftiger Thiere, denn davon ſpricht ſchon die Theriaca, ſondern gegen Vergiftungen durch Speiſe und Trank. Der Hauptvorzug deſſelben beſteht in der guten Schilderung der Wirkungen der Gifte. In der Theriaca aber findet man manche denkwürdige naturhiſtoriſche Nachrichten.

Von den verloren gegangenen Schriften des Nicander führen wir folgende an: 1) Αἰτωλικά, welches Athenäus VII. p. 296; XI. p. 477, Macrob. V. 20. und Andere erwähnen. — 2) Γεωργικά wird vom Suidas, Euſtathius, dem Schol. des Ariſtoph. und oft vom Athenäus angeführt. Cicero de Orat. I, 16. macht ihm viele Lobſprüche. — 3) Ἑτεροιωμένων, oder de alterationibus formarum, libri V. führen Suidas, Stephanus Byz. in Ἀσπαλαθεια, Antonius Liberalis c. 12; Athenäus VII. p. 305; III. p. 82; der Scholiaſt des Apollonius zu I. v. 47; Tzetz. ad Lycophron. und Andere an. — 4) Ὀφιακά. Dieſe Schrift wird vom Scholiaſten des Nicander ſelbſt erwähnt; Suidas in παμφιγος nennt ſie Ὀπικά, wofür man nach der Meinung verſchiedener Gelehrten Ὀφιακά leſen muß. Lambecius und noch Einige wollen Ὀφιονικα leſen,

Digitized by Google

sen, indem sie muthmaaßten, daß Nicander der Verfasser jener Ὀφιονικὰ gewesen sei, welche Galen de simplic. medic. tom. II. p. 68 etc. anführt. — 5) Περὶ ποιητῶν bei Parthen. Erot. c. 4; nach dem Scholiasten des Nicander: περὶ τῶν ἐν Κολοφῶνι ποιητῶν. In dieser Schrift vindicirt er der Stadt Kolophon die Geburt des Homer, wie Jonsius aus der Biographie des Homer, die man dem Plutarch zuschreibt, bemerkt hat. Außer diesen werden in Fabricii Bibl. Gr. noch 18 Schriften angeführt, die alle den Nicander zum Verfasser haben, aber verloren gegangen sind. Von den zwei noch vorhandenen Werken merken wir folgende Ausgaben an: Gr. et lat. c. schol. et not. Io. Gorrael, Paris. 1556, 4. — Inter poetas principes heroici carminis H. Stephani, 1566. fol. p. 318 etc. Die neueste Ausgabe ist: Νικάνδρου Ἀλεξ. Nicandri Alexipharmaca, cum scholiis graecis et Euteenii sophistae paraphrasi graeca. Ex libris scriptis emendavit animadversionibusque et paraphrasi latina illustravit Io. Gottlob Schneider. Halae 1792, 8. Diese Ausgabe ist die vorzüglichste. Fabric. Bibl. Gr. Tom. IV. p. 344. ed. Harl.

Es werden noch verschiedene andere Nicander bei Fabricius angeführt, die wir aber, als zu wenig merkwürdig, übergehen.

Nicanor, 1) ein Sohn des Parmenio und einer von Alexanders des Großen Feldherrn, der in den Schlachten bei Issus und Arbela sich auszeichnete, und endlich in Baetriana starb.

2) Ein edler Macedonier, der in eine Verschwörung gegen Alexander sich einließ, und dafür gesteinigt wurde.

3) Auch ein General des Alexander, der mit wenigen Truppen die Kühnheit hatte, eine Insel im Indus anzugreifen, auch viele Feinde tödtete, aber endlich von einem Pfeil getödtet wurde.

4) Ein General des Cassander, den er nach Antipaters Tode nach Athen schickte, um die Befehlshaberstelle in Munychia zu übernehmen, weil er sich auf seine Treue vorzüglich verlassen zu können glaubte. Polysperchon, der Gegner Kassanders, machte bald darauf Ol. 115, 3 im Namen des Königs eine Verordnung bekannt, daß den Griechen die Freiheit wieder geschenkt sein sollte. Dem zufolge foderten die Athenienser den Nicanor auf, mit seinen Truppen die Stadt zu verlassen; aber dieser gehorchte dem königlichen Befehl nicht, und bemächtigte sich sogar auch noch des Hafens Piräus. Endlich versprach er zwar, als er einen eigenhändigen Befehl der Olympias erhielt, den Hafen und Munychia zu verlassen; aber er wußte unter verschiedenen Vorwänden den Abzug von einem Tage zum andern aufzuschieben. Polysperchon schickte darauf seinen Sohn Alexander mit einem Heere nach Athen, um diese Stadt mit Gewalt zu befreien; doch diesem gefiel die Lage der Stadt so gut, daß er sich zum Herrn derselben zu machen beschloß, und deswegen mit dem Nicanor sich in Unterhandlungen einließ. Die Athenienser, welche dies bemerkten, empörten sich, und verjagten ihre bisherigen Regenten, weil sie sich von ihnen verrathen glaubten. Nicanor blieb indessen immer noch im Besitz von Munychia und dem Piräus. Bald darauf kam Cassander selbst aus Asien mit 4000 Mann und 35 Schiffen vor Athen, und Nicanor überließ ihm den Piräus. Athen fiel nun ganz in seine Gewalt, doch ließ er ihr eine Scheinfreiheit, gab ihnen den Demetrius Phalereus zum obersten Regenten, und ließ die Besatzung in Munychia. Nicanor wurde von ihm ermordet, weil er Ursache zum Mistrauen gegen ihn zu haben glaubte. Manncrt Gesch. d. Nachfolger Alex. S. 139 ꝛc. Allg. Welts. VII. S. 586.

Nicatorium, ein Gebirge in Assyrien zwischen Arbela und dem Fluß Caprus, oder dem kleinen Zab. Strab. p. 1072. Alexander, der dasselbe passirte, gab ihm des Sieges bei Arbela wegen

Digitized by Google

wegen diesen Namen. Es ist das heutige Gebirge Karadschog, welches südwestlich von Arbil gegen den Tigris zu in ansehnlicher Höhe sich verbreitet, und wahrscheinlich eine südöstliche Fortsetzung der Sindschar Berge in Mesopotamien ist. Die Bewohner des Landes erzählten Niebuhr, daß man in diesen Bergen noch viele Ueberbleibsel alter Städte und Dörfer fände. Mannert Geogr. V. H. 2. S. 453.

Nice, Νίκη, bei den Lateinern Victoria, der Sieg, eine Göttin, der sowohl die Griechen als Römer ihre Verehrung bezeigten. Sie war eine Tochter des Pallas und der Styx und die Schwester des Zelos, Kratos und der Bia, des Muths, der Stärke und der Gewalt. Hes. Theog. v. 384. Hyg. praef. p. 11. Apollod. I, 2. 4. Nach Einigen war sie eine Tochter des Acheron (S. Boccac. III, 10), nach Andern des Pallas, des Sohns Lycaons; Minerva habe ihr, weil sie bei dem Pallas auferzogen worden sei, aus Dankbarkeit einen Rang unter den Göttern verschafft. Ap. Gyr. Synt. X. p. 322. — Sie war eine Gefährtin des Mars und der Minerva. Serv. ad Virg. Aen. XII; Phurnut. de N. D. c. 20. Im Kriege der Titanen mit dem Jupiter stand sie nebst ihren Schwestern dem letztern bei, gewann ihm den Sieg, und behielt von der Zeit an ihren Wohnsitz bei ihm in Olymp. Hes. Theog. v. 386. Man bildete sie als ein schönes Mädchen mit Flügeln, einen Lorbeerkranze und in der Hand einen Palmzweig. So kommt sie auf vielen Münzen, Gemmen und andern alten Denkmälern vor. Bei den Römern insbesondere wurde sie als das glücklichste Symbol auf allen Tempeln, Marktplätzen, Triumphbogen, Trophäen, Springbrunnen u. s. w. in unendlicher Abwechslung der Stellungen und Formen angebracht. Man lernte ihre Statue kennen, als einst die Römer eine griechische Nike aus Tarent entführten, welche in der Vorhalle der Curia Julia aufgestellt wurde. Dio Cass. LI, 22. Sie stand auf einer Kugel, und auf sie beziehen sich folglich alle die zahllosen Abbildungen auf Münzen, Gemmen und Reliefs, wo sie auf einer Kugel niederschwebt. Auf Münzen war sie insbesondere das beständige Gepräge des halben Denars, oder des Quinarius. Wenn man sie also darauf findet, so muß man nicht an einen besonders erfochtenen Sieg denken. Die Götter trugen kleine Siegesbilder (victoriolae) in den Händen, weil sie die Geber alles Guten sind. Um der guten Vorbedeutung willen schnitt man sie in Edelsteine und Siegelringe.

Auch auf alten Lampen sieht man sie sehr häufig mit Palme und Lorbeerkranz oder eine Inschrift auf einem Votivschild tragen. S. Lucerna. Eine der sinnreichsten Vorstellungen sieht man auf einer Lampe bei Passeri Lucernae fictiles III, tab. 2. wo sie der sitzenden Roma die Kugel übergiebt. Bisweilen geht sie vor einem triumphirenden Helden einher, oder steht hinter ihm, um ihm einen Kranz aufzusetzen, oder sie fliegt ihm in gleicher Absicht entgegen. In den Pitt. d'Ercol. T. II. t. 40. sieht man sie in einem langen fliegenden weißen Gewande, mit aufgelöstem, über die Schulter wallendem Haare, in der rechten Hand einen Eichenkranz, mit Gold geziert und in der linken einen Schild haltend. Auf einer Münze des L. Vinicius wirft sie vier Siegeskränze aus, welches auf einen vierfachen Sieg des August deuten soll. Havercamp. Thes. Morell. T. I, p. 449. Bisweilen steht sie auf einem Schiffsschnabel, oder auch auf einem ganzen Ruderschiffe, welches Siege zur See anzeigen soll. Auf einer Münze des August steht sie mit einer Fahne und einem Kranze auf einer Kugel; auf einer Münze des Kaisers Probus, mit einem Kranze und einem Trophäum; im Abschnitte unter ihr liegt ein Donnerkeil. Auf einer Münze des Commodus trägt sie einen Palmzweig und einen Schild,

Digitized by Google

Schild, und sitzt auf Schildern. Angeloni hist. Aug. p. 217. n. 20. Oft sieht man sie einen Schild an einen Palmbaum hängen und darauf schreiben. Ib. p. 73. n. 5; p. 80. n. 3. Auf einer Münze des Vitellius errichtet sie selbst von erbeuteten Waffen ein Trophäum, an dessen Fuße ein Gefangener sitzt. Ib. p. 73. n. 6. Bisweilen fährt sie auf einem zwei- oder vierspännigen Wagen. Auf einer schönen Paste steht sie auf einem Altare, im linken Arme ein Trophäum auf einer Weltkugel tragend; an jeder Seite des Altars kniet eine Figur, die ein römisches Panier in die Höhe hält. Maffei gem. ant. P. III. t. 68. — Anfangs wurde sie ohne Flügel abgebildet, und Aglaophontes, oder nach Andern, der Vater des Bupalus soll ihr zuerst dieses Attribut gegeben haben, um die Unbeständigkeit des Sieges anzudeuten. Schol. Aristoph. ad av. 275. Die Athenienser insbesondere bildeten sie ungeflügelt ab. Paus. Att. c. 20; Lacon. c. 15. Auf diese Art war sie im Tempel der Minerva Nike abgebildet, und trug in der rechten Hand einen Granatapfel, in der linken einen Helm.

In Rom hatte sie sehr viele Tempel, z. B. einige in der achten Region, einen auf der Spitze des palatinischen Berges in der 10ten Region und auf dem aventinischen Berge in der 13ten Region. Sext. Ruf. ap. Nard. V. c; Panvin. ap. Rosin. I. c. 13. Im Tempel des capitolinischen Jupiters stand ihre Bildsäule von Golde, 320 Pfund schwer; sie war ein Geschenk des Königs Hiero von Syrakus. Liv. XXII, 37. In demselben befanden sich auch noch mehrere Bildsäulen der Victoria, von denen einst der Blitz die oberste herunterschlug. Liv. XXVI, 23. Die Kapelle der Victoria Virginis errichtete M. Kato Liv. XXV, 9. Ihr Fest feierte man den ersten November. Journal des Lux. und der Moden. 1800. Januar. S. 18. Pott. Arch. I. S. 61.

Nice, eine von den funfzig Töchtern des Thespius, mit welcher Herkules den Nicodromus zeugte. Apollod. II 7. c. ult.

Νίκη ἐν Μαραθῶνι, ein Fest in Athen am sechsten des Monats Boedromion, zum Andenken des glänzenden Sieges bei Marathon. Pott. Arch. I, 909.

Nicephora, die Siegbringende, ein Beiname der Venus, unter dem ihr Hypermnästra ein Bild widmete, als sie von den Argivern war losgesprochen worden, da ihr Vater Danaus sie verklagt hatte, daß sie gegen seinen Befehl ihren Bräutigam das Leben gelassen hatte. Paus. Cor. c. 19.

Nicephorium, eine Stadt und Festung im nördlichen Mesopotamien an der Mündung des Bilecha in den Euphrat. Nach Isidor. Charac. p. 3. war sie eine Kolonie, welche Alexander anlegte, oder, wie Plinius VI, 26. richtiger sagt, welche der guten Lage wegen auf seinen Befehl angelegt wurde. So kennen alle ältere Schriftsteller diese Stadt. Im vierten Jahrhundert aber findet man auf einmal in den Nachrichten von Julians Zuge an eben der Stelle, wo Nicephorium lag, eine Stadt Callinicum genannt, und der Name Nicephorium kommt nicht mehr vor.

Hieraus muß man schließen, daß beide Namen einerlei Stadt bezeichnen. Gewöhnlich sagt man, der syrische König Seleucus Callinicus habe sie nach sich Callinicum genannt; dies kann aber wohl nicht sein, weil man noch lange nachher den Namen Nicephorium und nicht Callinicum findet. Dagegen könnte man, wenigstens in Rücksicht auf die Zeit der Namensveränderung, annehmen, was Valesius in den Noten zum Ammian aus dem Libanius (epist. ad Aristaenet.) anführt, daß die Stadt dem Sophisten Callinicus zu Ehren, der in derselben seinen Tod fand, ihren neuen Namen erhalten haben. Dieser Callinicus lebte, nach Suidas, unter dem Kaiser Gallienus. In der That findet

Digitized by Google

findet man vor diesem Kaiser kein Callinicum, und nach ihm kein Nicephorium mehr. Daß indessen die Namensveränderung einem Sophisten zu Ehren geschehen sein soll, ist gerade nicht wahrscheinlich. Vielleicht entstand sie blos aus einer Verwechslung der beiden Namen, deren Bedeutung einander ähnlich ist; denn Nicephorium heißt die Sieg bringende und Callinicum die Schönsiegende. Nach Ammian XXIII. war sie eine gute Festung und ein ansehnlicher Handelsplatz, wozu auch die Lage sehr vortheilhaft war. Sie blieb beides auch in viel spätern Zeiten, indem Justinian die Festungswerke wieder erneuerte. In der Folge mußte sie ihren Namen nochmals verändern, da Kaiser Leo, der wahrscheinlich um 466 sie verschönerte, sie Leontopolis zu nennen befahl. Unter diesem Namen setzt sie Hierokles unter die Zahl der Städte in Osroene. Nach Steph. Byz. soll sie auch in noch spätern Zeiten Constantina genannt worden sein; aber Constantina lag in einer ganz andern Gegend, und Stephanus muß also entweder ein anderes Nicephorium meinen, das vielleicht noch in Mesopotamien lag; oder die Nachricht ist ganz unrichtig. Das alte Nicephorium, oder Callinicum, heißt jetzt Racca (36° N. Br.). Im. achten Jahrhundert schlug der Chalif Haroun al Raschid hier seine Residenz auf, und der berühmte Astronom Al Batani stellte hier 912 sehr genaue astronomische Observationen an. - Mannert Geogr. V. 2 H. S. 286.

Nicephorius, ein Fluß in Armenien bei der Stadt Tigranocerta. Der Name des Flusses ist griechisch, und er erhielt denselben wahrscheinlich wegen eines uns unbekannten Vorfalls zur Zeit der syrischen Könige. Den ältern und einheimischen Namen findet man, aber vielleicht etwas verdorben, bei Xenophon Exped. Cyr. III, 3, wo er Kentrites heißt. Daß dieser mit dem Nicephorius einerlei Fluß sein muß, erhellet aus dem Wege, den die Griechen nahmen. Nachdem sie nämlich die karduchischen Gebirge passirt hatten, kamen sie zu einem, zwei Plethra breiten und gleich am Ufer bis unter die Arme tiefen Fluß, den Kentrites. Das karduchische Gebirge ist aber einerlei mit dem Niphates des Ptolemäus, das von den Ufern des Tigris nordöstlich zwischen den Seen Van und Urmi fortläuft, und auf der Nordwestseite desselben giebt es keinen nahen beträchtlichen Fluß als den Nicephorius. Die Griechen passirten ihn nördlich über das nachherige Tigranocerta. Der jetzige Name ist Khabur. Mannert Geog. V. 2 H. S. 236.

Nicephorius, ein Beiname des Jupiter von der Stadt Nicephorium, wo er einen berühmten Tempel und ein Orakel hatte, welches dem Adrian die zukünftige Kaiserwürde vorher verkündigte. Spartian. in vit. Adr. c. 2.

Nicer, oder Nicarus, der heutige Neckar in Deutschland. Er kommt erst in Schriftstellern des dritten Jahrhunderts vor, und viele römische Alterthümer beweisen, wie bewohnt in spätern Zeiten die Gegend um ihn herum von Römern gewesen sei.

Νικητηρια Αθηνας, ein athenienfisches Fest, das zum Andenken des Sieges der Athene über den Neptun gefeiert wurde, als beide Gottheiten um den Besitz Athens stritten. S. Neptunus und Minerva, Pott. Arch. I, 909.

Nicias, ein berühmter athenienfischer Feldherr zur Zeit des Peloponnesischen Krieges. Er war ein Sohn des Niceratus und einer der reichsten und angesehensten Privatmänner in Athen, bei dem Volke wegen seiner Freigebigkeit und Feste geachtet, aber da es ihm an Zutrauen zu sich selbst und seinem Schicksale fehlte, da er trotz seiner von ihm erfochtenen Siege doch nie eine gewisse angeborne Furchtsamkeit überwinden konnte, und immer nur mit kalter Vernunft zu dem Volke sprach, wenn dieses erschüttert sein wollte: so erlangte er nie ein überlegenes Ansehen. Plut. in Nic. p. 524; Thuc. v. 16. Sein Hauptgegner

Digitized by Google

gegner in Athen war Kleon, ein Mann, der ihm an wahren Verdiensten weit nachstand, aber an marktschreierischer Beredsamkeit ihn weit übertraf. Siehe Cleon. Einer seiner ersten glücklichen Unternehmungen war die auf Cythera, welche Insel er ganz zur Zufriedenheit seiner Mitbürger eroberte. Er hatte immer gewünscht, daß die Athenienser mit Lacedämon Frieden schließen möchten; so lange aber Kleon lebte, konnte er mit seinen Vorschlägen nicht durchdringen. Nachdem dieser gestorben war, fand er keine Hindernisse des Friedens mehr, und er begann eine Unterhandlung mit Sparta, welche bald mit einem Frieden und einem Bündnisse sich endigte, das 421 v. Chr. auf 50 Jahre geschlossen wurde. Man nannte diesen Frieden nach ihm den Nicischen, weil er der hauptsächlichste Beförderer desselben gewesen war. Bald darauf aber entstanden durch die Ränke des Alcibiades neue Zwistigkeiten, so sehr sich auch Nicias bemühete, den Frieden zu erhalten. Ehe noch der neue Krieg völlig ausbrach, mischte sich Athen auch in die Händel Siciliens. Die Egestaner hatten hier Zwistigkeiten mit andern Völkern, und riefen die Athenienser um Hülfe an. Alcibiades zeigte dem Volke die glänzendsten Aussichten zur Eroberung von ganz Sicilien, und so wurde, trotz den Gegenvorstellungen des Nicias, der Krieg beschlossen, und er selbst nebst dem Alcibiades und Lamachus zum Feldherrn ernannt. Ganz dem Gesetze zuwider, welches verbot, eine von allen Ständen des Staats entschiedene Sache noch einmal vorzunehmen, hatte Nicias den Muth, der Volksversammlung nochmals vorzustellen, wie unsicher der gegenwärtige Friede mit Sparta sei; dieses laure nur auf den Abmarsch der Truppen, um aufs neue in Attica einzufallen; die Mishelligkeiten zwischen den sicilischen Städten gingen der Republik nichts an; endlich sei es äußerst unbesonnen, einem so eitelen, ehrgeizigen und stolzen Jünglinge das Kommando mit anzuvertrauen. Wenn unsere Jünglinge, rief er, sich von dem Unbesonnenen leiten lassen, so flehe ich um euren Beistand, ehrwürdige Greise und ihr, Männer des Staats, berufet das Volk zu einer neuen Entscheidung, und wenn ihr meint, daß die Gesetze es euch verbieten, so bedenkt, daß das erste Gesetz des Staats ist, den Staat zu erhalten. Die Antwort des Alcibiades aber, welche dem Ehrgeize des Volks schmeichelte, vernichtete den Eindruck der Vernunftgründe des Nicias. Auf die gegen ihn selbst vorgebrachten Beschuldigungen antwortete er: Was habt ihr von meiner Prachtliebe bis jetzt vor Schaden? Hat sie nicht dazu gedient, den Völkern Griechenlands eine hohe Meinung von eurer Macht beizubringen, und mir Ansehen genug zu verschaffen, um ganze Nationen von dem peloponnesischen Bunde abzuziehen? Scheinen euch meine Jugend und meine Thorheiten in der mir anvertrauten Feldherrnstelle zu gefährlich, so theilt mir Nicias das Oberkommando mit mir, und das Glück, welches immer seine Unternehmungen gekrönt hat, wird uns wegen dieser Besorgniß sicher stellen. — Der Zug nach Sicilien wurde also beschlossen. Anfangs hatte man nur 60 Galeeren zu demselben bestimmt; aber Nicias, um sie nochmals durch einen Seitenweg von dem Unternehmen abzulenken, stellte vor, daß diese Macht zulänglich wäre, daß sie insbesondere auch eine Landarmee haben müßten. Zugleich machte er ein abschreckendes Gemälde von den Zurüstungen, Kosten und von der Anzahl der Truppen, welche ein solcher Kriegeszug erfoderte. Aber mitten in seiner Rede erhob sich eine Stimme aus der Versammlung: Keine Umschweife mehr! Nicias. Erkläre dich geradezu über die Zahl der Soldaten und Schiffe, welche du brauchst. Nun antwortete er, daß er sich mit den andern Feldherrn darüber besprechen würde, und die Versammlung gab ihnen sodann Vollmacht, mit dem ganzen Kriegesvermögen des Staats zu schalten. Die Flotte ver-

Digitized by Google

versammelte sich zu Corcyra (Thuc. VI, 42, 43), und lief von da 415 v. Chr. G. 300 Segel stark aus. Sie führte 5000 Mann Schwerbewaffnete, 480 Bogenschützen, 700 Schleuderer und eine Anzahl leichter Truppen und Reiterei, und kam glücklich nach Rhegium, an der äußersten Spitze Italiens. Die mitgegebene Instruction schrieb den Feldherrn im Allgemeinen vor, die Sachen in Sicilien auf die dem Staate vortheilhafteste Art einzuleiten, die Egester gegen die Selinunter zu schützen, und, wenn es die Umstände erlaubten, die Syrakuser zu vermögen, den Leontinern die ihnen geraubten Besitzungen zurückzugeben. Thuc. VI. c. 8. Von Rhegium aus wurden einige Schiffe abgeschickt, um an der Küste von Sicilien einen bequemen Landungsplatz zu suchen, und zugleich sich zu erkundigen, wie viel Geld die Egestaner zur Führung des Krieges beitragen könnten. Diese berichteten, daß die Egestaner die Athener betrogen hätten, und daß sie wegen ihrer Armuth nur einen geringen Beitrag zu den Kriegskosten zu leisten im Stande sein würden. Nicias war jetzt der Meinung, daß, wenn die Egestaner das Heer auf einen Monat mit Sold versorgen würden, sie nach Selinus segeln, und diese Stadt zum Vergleiche mit Egesta nöthigen, dann aber wieder nach Athen zurück kehren wollten, ohne sich weiter in einen kostbaren Krieg einzulassen. Alcibiades hingegen, der seine Eroberungsplane nicht aufgeben wollte, rieth, die vornehmsten Städte Siciliens gegen die Syrakuser aufzuwiegeln, Lebensmittel und Truppen von ihnen zu ziehen, und dann, je nachdem die Unterhandlungen ausfielen, entweder Syrakus oder Selinus zu belagern. Lamachus schlug vor, sogleich gegen Syrakus vorzurücken, welches ihnen im ersten Schrecken wenig Widerstand würde leisten können. Dieser Rath war vielleicht noch der klügste; aber er ging nicht durch, und Lamachus trat nun zu Alcibiades Meinung über. Die Truppen landeten hierauf bei Katana, nahmen diese Stadt durch Ueberfall weg, besetzten Naxus, eroberten Hyrara mit Sturm, und nahmen nun die Winterquartiere in einem nahe bei Syrakus gelegenen Ort, um die Belagerung dieser Stadt gleich mit dem Anfange des Frühlings vornehmen zu können. Während der Zeit war Alcibiades zurück nach Athen berufen worden, und Nicias und Lamachus behielten allein das Oberkommando. Durch eine Kriegslist bemächtigten sie sich eines vortheilhaften Postens bei Syrakus, und da die Syrakusaner diesen Platz wieder wegzunehmen suchten, so kam es zu einem hitzigen Treffen, das aber unentschieden blieb, und durch den Ausbruch eines Ungewitters geendigt wurde. Nicias wagte es noch nicht, Syrakus selbst anzugreifen, ging nach Catana und Naxus zurück, und sandte Abgeordnete nach Athen, um Hülfstruppen zu erlangen. Diese kamen auch mit einiger Verstärkung zurück; aber eben so glücklich waren auch die Syrakuser, als sie in Sparta um Hülfe ansuchten. Nicias ging jetzt aufs neue vor Syrakus, bemächtigte sich des wichtigen Postens Epipolä, und schlug die Syrakuser, die ihn wieder erobern wollten, mit Verlust zurück. Muthig dadurch gemacht, umschloß er nun Syrakus mit einer Circumvallationsmauer, um der Stadt alle Gemeinschaft mit dem übrigen Lande abzuschneiden. Die Syrakuser suchten durch tapfere Ausfälle das Unternehmen zu hindern, aber vergeblich; doch tödteten sie in einem derselben den Lamachus, so daß Nicias nun der einzige Feldherr war. Diesem gelang es auch, die Wasserleitungen abzuschneiden, so daß die Noth in der Stadt bald so groß ward, daß man auf eine Kapitulation zu denken anfing. Auf einmal aber landete der spartanische General Gylippus, eroberte Epipolä mit Sturm, und rückte in Syrakus ein. Nicias beging hierbei einen Hauptfehler, daß er die Landung des Gylippus nicht verhinderte, wie er wohl gekonnt hätte. Aus diesem Fehler entsprang

Digitized by Google

sprang das ganze nachfolgende Unglück. Zwar verlor Gylippus bald darauf ein Treffen gegen die Athenienser, aber von Korinth kam neue Verstärkung, und auch mehrere Städte Siciliens schickten auf die Bitten des Spartanyers Hülfstruppen. Durch diesen Anwachs der feindlichen Macht in Furcht gesetzt, schrieb Nicias in den dringendsten Ausdrücken um Hülfe nach Athen, und bat zugleich, ihm statt des Alcibiades und Lamachus zwei andere Generale zu schicken, welche ihm, bei der Abnahme seiner Gesundheit, die Last des Krieges tragen hülfen. Nun sandte Athen unter dem Kommando des Eurymedon und Demosthenes eine Flotte von 63 Galeeren, und eine neue Armee von 5000 Schwerbewaffneten und einigen leichten Truppen dem Nicias zu Hülfe. Ehe diese Truppen noch ankamen, lieferte Nicias mehrere zum Theil unglückliche Gefechte. Als die Syrakuser nämlich hörten, daß der Feind verstärkt werden würde, rüsteten sie in der größten Eile eine Flotte aus, um die feindliche damit zu schlagen. Es entstand ein hitziges Treffen, und die auf dem Lande befindlichen Athenienser verließen ihre Posten, um am Ufer demselben zuzusehen. Auf einmal griff Gylippus, der dieses vorher gesehen hatte, die feindlichen Verschanzungen an, eroberte sie ohne Widerstand, und richtete ein schreckliches Blutvergießen an. Als die athenienßischen Schiffe das Getümmel der Landschlacht hörten, eilten sie den Ihrigen ans Ufer zu Hülfe, da sie aber alles schon verloren sahen, kehrten sie wieder um, und fielen in guter Schlachtordnung die sie unordentlich verfolgenden syrakusanischen Schiffe an, so daß sie einen völligen Sieg davon trugen, und eine Menge feindlicher Schiffe versenkten. Im Ganzen war aber doch der Verlust der Athenienser, den sie zu Lande litten, größer, als der Vortheil, den sie zur See erfochten hatten: denn die ganze Kriegskasse und ein großer Theil ihrer Lebensmittel und Kriegsvorräthe war in feindliche Hände gefallen. Die Syrakusaner wünschten nichts mehr, als noch eine Schlacht zur See zu wagen. Alle Tage stellten sie ihre Flotte vor dem großen Hafen, wo die athenienßische vor Anker lag, in Schlachtordnung, und suchten sie durch Spöttereien zu reizen; aber Nicias seiner Schwäche sich bewußt, beschloß, so viel wie möglich, ein zweites Treffen zu vermeiden; doch Menander und Euthydemus, welche bis zur Ankunft des Demosthenes und Eurymedon als Vicefeldherrn ihm an die Seite gesetzt waren, drangen so lange in ihn, bis er endlich seine Einwilligung zu einer Schlacht gab. Zwei Tage verflossen, ohne daß es von beiden Seiten zu einem ernstlichen Gefecht kam. Am dritten Tage stellten sich die Syrakusaner wieder in Schlachtordnung den Athenienßern gegenüber, und zogen sich gegen Abend ohne einen Angriff gewagt zu haben, zurück. Die Athenienser, in der Meinung, daß sie diesen Tag nun nicht wieder kommen würden, thaten das Nämliche und zwar ohne Ordnung. Auf einmal segelte die feindliche Flotte aus dem kleinen Hafen wieder heraus, überfiel die athenienßische, ehe sie sich in Ordnung stellen konnte, und brachte ihnen eine beträchtliche Niederlage bei. Endlich kam die erwartete Hülfe unter dem Demosthenes an, und die Reihe war nun wieder an die Syrakuser, in Furcht und Bestürzung zu gerathen. Demosthenes beschloß, ungeachtet der Gegenvorstellungen des Nicias, der die Feinde durch Zögerung aufzureiben rieth, die Stadt Syrakus sogleich anzugreifen, und sein Vorschlag ging im Kriegsrathe durch. Der erste Angriff auf Epipolä schlug aber dergestalt fehl, daß 2000 Athenienser auf dem Platze blieben. Nun rieth Demosthenes zur Aufhebung der Belagerung und zur Rückkehr nach Athen, ehe die Jahreszeit der Fahrt Hindernisse in den Weg legte; aber Nicias widersprach ihm, weil er wegen des Mangels in der Stadt noch Hoffnung hatte, sich ihrer zu bemächtigen, und er nicht gern unverrichteter Sache nach Hause kommen wollte

Digitized by Google

wollte. Demosthenes gab also nach. Da aber die Syrakuser immer mehr Verstärkung bekamen, und unter den Athenienern sogar eine ansteckende Krankheit einriß, so beschloß endlich Nicias auch, sich zur Abfahrt anzuschicken. Alles war schon dazu bereit, als eine Mondfinsterniß den abergläubigen Nicias schreckte, und die Wahrsager den Ausspruch thaten, daß die Abfahrt nun nicht vor 27 Tagen angetreten werden könnte. Da diese also noch so lange verzögert wurde, so erfuhren auch die Syrakuser, welche bisher noch nichts gemerkt hatten, das Vorhaben der Athenienser, faßten frischen Muth, und beschlossen, sie zu Lande und Wasser anzugreifen. Das Seetreffen fiel für die Syrakuseaner glücklich aus, ungeachtet die Athenienser mehr Schiffe hatten; zu Lande aber wurde Eylippus von den Athenern geschlagen. Allein der Sieg zur See war bei weitem für die Syrakuser wichtiger, als der Verlust zu Lande, und ihr Muth wuchs so sehr, daß sie nun ganz die Abfahrt zu hindern beschlossen, und die Mündung des großen Hafens versperrten. Nicias beschloß hierauf, mit Gewalt einen Durchbruch zu versuchen, und wenn dies nicht ginge, die Schiffe zu verbrennen und zu Lande nach der nächsten freundschaftlichen Stadt fortzuziehen. Die Schlacht wurde mit einer solchen Erbitterung und Hartnäckigkeit geliefert, daß sie als eine der blutigsten in der Geschichte bekannt ist. Die Athenienser wurden endlich geschlagen und an die Küste zurückgetrieben, nachdem sie 60 ihrer Schiffe verloren hatten, und die übrigen fast alle unbrauchbar geworden waren. Die Lage der Athenienser war nun in der That äußerst kritisch. Demosthenes rieth, nochmals einen Durchbruch durch die feindliche Flotte zu wagen, welche, trunken von ihrem Siege, ein solches Unternehmen jetzt nicht vermuthen würde, aber Nicias bestand darauf, noch in der nämlichen Nacht zu Lande abzuziehen. Der syrakusanische Feldherr Hermocrates merkte aber dies Vorhaben, und wollte nun gleich von seinen Truppen die Päße versperren lassen, welche sie passiren mußten. Die Syrakuser weigerten sich aber, die Waffen wieder zu ergreifen, bevor man ihnen nicht einige Tage zur Erholung gegönnt hätte. Hermokrates mußte dies zugestehen; damit er nun den Nicias noch einige Tage aufhalten möchte, so schickte er verkleidete Reiter zu ihm, welche ihm rathen sollten, sein festes Lager noch nicht zu verlassen, weil die Feinde in einem Hinterhalte auf ihn lauerten, und sich aller Päße bemächtigt hätten. Nicias verschob also den Abmarsch, und Hermocrates bemächtigte sich am folgenden Tage wirklich der Päße. Endlich zogen die Athenienser, 40000 Mann stark, die italiänischen und sicilischen Hülfsvölker, die Handwerker, Ruderknechte und Sclaven mitgerechnet, aus ihrem Lager ab, nachdem sie alle Schiffe, Geräthschaften und eine Menge Kranke und Verwundete zurückgelassen hatten. Nicias, obgleich durch Krankheit und Betrübniß über sein Unglück gebeugt, verlor doch den Muth nicht, tröstete seine Truppen, und ermahnte sie, in guter Ordnung und mit Klugheit, Muth und Vorsicht ihren Rückzug zu bewerkstelligen. Der Marsch war äußerst beschwerlich, da sie auf allen Seiten von den Feinden beunruhigt wurden; auch litten sie bald den größten Mangel an Lebensmitteln, da das Land umher verwüstet war. Es wurde daher beschlossen, den Weg nach Catana zu verlassen, und längs dem Meerufer nach Camarina und Gela zu ziehen. Sie gewannen auf diese Art zwar einigen Vorsprung vor dem Feinde; aber Demosthenes verlor mit seinem Truppenkorps den Weg, und fiel den andern Tag den Feinden in die Hände, welche ihn umringten, und ihn nöthigten, sich zu ergeben. Nicias wurde den Tag darauf eingeholt, und ebenfalls aufgefodert, sich zu ergeben. Er verlangte nun freien Abzug aus der Insel gegen Erstattung der Kriegskosten; da aber dieser Vorschlag verworfen wurde,

Digitized by Google

so kam es zu einem hartnäckigen Gefecht, das indessen unentschieden blieb. Doch der folgende Tag war der letzte und entscheidende für die unglücklichen Athenienser. Sie kamen von den Strapazen des Marsches und der beständigen Gefechte ermüdet, an den Fluß Asinarus. Während sie vom brennenden Durst gequält sich in denselben hinein stürzten, wurden sie auf allen Seiten vom Feinde umringt. Die ermatteten Truppen waren zu allem Widerstande unfähig; die Feinde hatten nur die Mühe des Niedermetzelns. Ueber 8000 blieben auf dem Platze, und Nicias ergab sich endlich mit dem Ueberreste dem Gylippus unter der Bedingung, daß den Soldaten das Leben geschenkt würde. Die Gefangenen wurden sodann im Triumph in Syrakus eingebracht und zur Arbeit in den Steingruben verurtheilt, oder als Sclaven verkauft. Die beiden unglücklichen Feldherrn, Demosthenes und Nicias, wurden, ungeachtet der Bemühungen des Gylippus und einiger andern edlerdenkenden Syrakusaner, gegeisselt und hingerichtet.

In Athen wurde noch auf eine ungerechte Weise das Andenken des Nicias dadurch beschimpft, daß sein Name nicht mit auf ein öffentliches Denkmal gesetzt wurde, auf welchem diejenigen Feldherrn standen, die ihr Leben im Dienste des Vaterlandes eingebüßt hatten. Von den zu Sclaven gemachten Athenienſern bekamen wenige ihr Vaterland wieder zu sehen; die meisten starben von den ungewohnten Beschwerden des Sclavenstandes eines elenden Todes. Anach. Reis. I. S. 386 ꝛc. Allg. Weltg. V. §. 507 ꝛc. VI. §. 415 ꝛc.

Nicippe, eine von den funfzig Töchtern des Thespius, mit welcher Herkules den Antimachus zeugte. Apollod. II, 7. 8.

Nico, ein Jüngling von Tarent, der nebst dem Philomenus und 11 andern vornehmen Jünglingen eine Verschwörung anstiftete, dem Hannibal die Stadt Tarent zu überliefern. Durch eine List verschafften sie sich eine Unterredung mit dem Hannibal, ehe sie ihren Plan ausführten; sie wurden von ihm sehr wohl aufgenommen, und ihr Vorhaben wurde gebilligt. Unter dem Vorwande, als ob sie auf Streifereien gegen die weidenden Heerden der Karthaginenser ausgingen, oder auf die Jagd, von der besonders Philomenus ein großer Liebhaber war, brachten sie es dahin, daß ihnen zu jeder Zeit des Tages oder der Nacht die Thore von Tarent auf ein gegebenes Zeichen geöffnet wurden. Hannibal näherte sich nun unvermerkt mit einem Theile der Armee, und die Sicherheit der Tarentiner war so groß, daß sie die anrückenden Haufen nur für Streifpartheien hielten, welche des Plünderns wegen gekommen wären. Die Verräther öffneten ihnen die Thore, hieben die Wache nieder, und die Karthager zogen in die Stadt ein, und bemächtigten sich ihrer bei der allgemeinen Bestürzung ohne vielen Widerstand. Als nachher Tarent von den Römern wieder erobert wurde, verlor Nico im Gefecht nach einer tapfern Gegenwehr das Leben. Liv. XXV. 8 et 9; XXVII. 16.

Nicocreon, ein König in Salamis und Vater der Arsinoe. S. Arsinoe im Nachtrage. Ant. Liberal. c. 39.

Nicodromus, einer von den Söhnen des Herkules, den er mit der Thespiade Nice zeugte. Apollod. II, 7. 8.

Nicomachus, ein Sohn des Machaon und der Antikleа, des Diokles, Königs zu Pherä, Tochter. Nach des Diokles Tode kam er mit seinem Bruder Gorgasus in Pherä zur Regierung. Beide zeichneten sich als gute Aerzte aus, und weil sich ihre Heilkraft auch noch nach ihrem Tode zeigte, so wurden sie göttlich verehrt, und Isthmius, des Glaucus Sohn, bauete ihnen zu Pherä einen Tempel. Paus. Messen. c. 3 et 30.

Nicomedes, der Name verschiedener Könige in Bithynien:

Nicome-

Digitized by Google

Nicomedes I., ein Sohn des Zipötes, der diesem in der Regierung folgte. Er führte lange Krieg mit seinem jüngsten Bruder Zipötes, oder Ziböas, wie ihn Livius lib. 38. nennt, und da er zu gleicher Zeit auch vom Antiochus Soter, dem Könige von Syrien, mit Krieg bedrohet wurde, so rief er die Gallier zu Hülfe, und ward dadurch Veranlassung, daß dieses Volk zuerst in Asien sich festsetzte. Der Vergleich zwischen ihm und den Galliern war unter der Bedingung geschlossen, daß sie mit ihm, seinen Nachfolgern und Bundesgenossen in Freundschaft leben, und keinem andern Fürsten oder Volk wider seinen Willen Beistand leisten sollten. Der Uebergang der Gallier nach Asien fiel Olymp. 125. 3. Mit ihrer Hülfe überwand Nicomedes seinen Bruder, und trieb den Antiochus Soter aus dem Lande, so daß er zum ruhigen Besitz seines Königreichs gelangte, und aus Dankbarkeit seinen Freunden das nachher sogenannte Gallogräcien oder Galatien zum Wohnsitze einräumte. Nach Livius l. c., Justinus XXV. c. 1. und andern nahmen die Gallier mit Gewalt das nachherige Gallogräcien in Besitz. Nach hergestelltem Frieden erbauete er eine neue Hauptstadt, die er nach seinem Namen Nicomedia nannte. Er hatte von zwei Gemahlinnen drei Söhne, Zela, Prusias und Tibites und eine Tochter Lysandra. Zela war verbannt worden, und Tibites bekam das Reich, wurde aber bald darauf von dem Erstern vertrieben. Allg. Weltg. VIII. 639 ꝛc.

Nicomedes II., mit dem Beinamen Epiphanes, ein Sohn des Prusias, Königs von Bithynien. Er wurde meistens zu Rom erzogen, wo er sich die Freundschaft des Senats in hohem Grade erworben hatte. Sein Vater aber, durch seine zweite Gemahlin verleitet, haßte ihn, und faßte gar den Entschluß, ihn umbringen zu lassen. Es nämlich die Römer wegen seines Krieges mit dem Attalus, König von Pergamus, ihm harte Bedingungen auferlegt hatten, so schickte er einen gewissen Menas nach Rom, um durch das Ansehen des Nicomedes gelindere Bedingungen auszuwirken; wenn aber dies nicht gelänge, so sollte er den jungen Prinzen ums Leben bringen. Der erste Zweck der Reise wurde nicht erreicht, und den zweiten Befehl wagte Menas nicht auszuführen. Er entdeckte vielmehr dem jungen Prinzen die Absichten seines Vaters, und dieser faßte nun den Entschluß, letztern vom Throne zu stoßen, und sich selbst mit Hülfe des Attalus auf denselben zu setzen. Er ging zu dem Ende nach Pergamus, wo ihn Attalus sehr freundschaftlich aufnahm, und ihm alle Hülfe versprach. Man schickte sodann zuerst zum Prusias Gesandte, und ließ ihm antragen, seinem Sohne einige Provinzen abzutreten. Da aber eine trotzige und abschlägliche Antwort erfolgte, so wurde der Krieg erklärt. Die Bithynier, über die Grausamkeiten des Prusias aufgebracht, wünschten selbst eine Veränderung der Regierung, und so gelang es dem Nicomedes bald, sich des ganzen väterlichen Reichs zu bemächtigen. Er hatte die Grausamkeit, daß er seinen Vater, der in den Tempel des Jupiters zu Nicomedia geflüchtet war, nach Einigen, selbst umbrachte, nach Andern, umbringen ließ. Er bestieg hierauf ohne Widerspruch den Thron von Bithynien, und wetteiferte mit seinem Vater an Grausamkeiten. So ließ er z. B. gleich beim Anfang seiner Regierung alle seine Brüder umbringen, um nichts von ihnen zu befürchten zu haben.

Mit dem pontischen Könige, Mithridates dem Großen, schloß er ein Bündniß, und eroberte gemeinschaftlich mit ihm Paphlagonien. Weil er sich aber in der Folge Kappadociens bemächtigte, und um dasselbe zu behalten, die Wittwe des verstorbenen Königs Ariarathes, eine Schwester des Mithridates heirathete; so zerfiel er mit diesem, und verlor Kappadocien wieder.

Da

Digitized by Google

Da Mithridates Mine machte, dieſes Land für ſich zu behalten, und er nun ſelbſt für ſein eigenes Reich zu fürchten anfing, ſo beſchloß er, mit Einwilligung ſeiner Gemahlin, einen jungen Menſchen für den Sohn des Ariarathes auszugeben, und dieſen mit Hülfe der Römer in den Beſitz von Kappadocien ſetzen zu laſſen; aber der Betrug wurde entdeckt, und die Römer befahlen nun durch einen Machtſpruch, dem Nicomedes Paphlagonien und dem Mithridat Kappadocien wieder herauszugeben. (S. Mithridates). Nicomedes regierte lange, obgleich die Zeit ſeiner Regierung ſich nicht genau beſtimmen läßt. Seiner Mutter Apamea zu Ehren bauete er die Stadt Apamea. Man erzählt, daß er von ſeinem Sohne, Socrates Chreſtus, ermordet worden ſei. Allg. Weltg. VIII. §. 647; 382 ꝛc.

Nicomedes III., mit dem Beinamen Philopator. Er war ein natürlicher Sohn des vorigen und einer Tänzerin Nyſa, und bekam den Beinamen Philopator, weil er die Ermordung ſeines Vaters durch den Socrates Chreſtus zu rächen geſucht hatte. Den Bithyniſchen Thron beſtieg er mit Hülfe der Römer, wurde aber vom Mithridates vertrieben, und Socrates Chreſtus an ſeine Stelle eingeſetzt. Nun floh er nach Rom, und wurde vom Senat wieder auf den Thron erhoben. Die Folge davon war ein genaues Bündniß mit den Römern gegen den König von Pontus. Er fiel in das Land des letztern ein, machte beträchtliche Eroberungen, mußte aber zuletzt doch, ob ihm gleich die Römer beiſtanden, der Macht des Mithridates weichen, verlor ſein Land, und mußte nach Paphlagonien flüchten. Erſt durch den Friedensſchluß zwiſchen Mithridates und Sylla bekam er das Verlorne wieder. Als der junge Cäſar unter dem Prätor Thermus ſeinen erſten Feldzug in Aſien that, unterhielt er mit ihm die vertrauteſte Freundſchaft, worüber man ſehr üble Auslegungen machte. S. Suet. I. c. 2. und 49; Dio. XLIII. S. 223 ꝛc. Weil er ohne männliche Erben ſtarb, ſo hinterließ er ſein Reich den Römern. Allg. Weltg. VIII. §. 647 und §. 388. 703.

Nicomedia, die Hauptſtadt Bithyniens, von ihrem Erbauer, dem Bithyniſchen König Nicomedes I., ſo genannt. Sie hatte eine Menge prächtiger Gebäude, und lag am aſiatiſchen Meerbuſen (Golfo di Nikmid) am Propontis. Jetzt Nikmid, oder wie es auch oft ausgeſprochen wird Iſchmid.

Nicopium, ein Ort an der Weſtküſte des ſchwarzen Meers, etwas nach dem innern Lande zu, nördlich vom Tyras, wie Ptolemäus die Lage angiebt, nach dem Peripl. Anon. S. 9. aber nahe an der Küſte und nur 30 Stadien nördlich von der Mündung des Tyras. Strabo nennt die Stadt Nicania und ſetzt ſie an das nördliche Ufer des Tyras ſelbſt. Von allen dieſen Angaben ſcheint die des Periplus die richtigſte zu ſein, und man muß alſo den Ort etwas über den Dnieſter an dem kleinen Meerbuſen ſuchen, in den das Flüßchen Balta Kanava fällt. Ob das Promontorium des Scylax, das er an den Tyras ſetzt, der nämliche Ort ſei, läßt ſich nicht entſcheiden, und wenn Strab. Byz. Nicania an die Mündungen des Iſters ſetzt, ſo iſt er wahrſcheinlich durch den Periplus verführt worden, der es etwas nördlich von Nicania einen Ort, Iſtrianorum Portus, anführt. Mannert Geogr. IV. 235.

Nicopolis, 1) ſiehe Emmaus.

2) Eine Stadt in Epirus, vom Auguſtus zum Andenken des Sieges bei Actium erbauet. Sie war ſehr groß, und alle benachbarten Städte mußten zu ihrer Bevölkerung mit beitragen. Jetzt Preveſa.

3) Eine Stadt in Thracien, am Hämus in Beſſica gelegen, nördlich von Philippopolis (Philiba).

4) Eine andere Stadt am Neſtus in Thracien. Sie lag in Mädica, und führt

Digitized by Google

führt noch jetzt den Namen Nicopoli.

5) Eine berühmte Stadt in Unterägypten, auf der Ostseite von Alexandrien; man hält sie auch nur für eine Vorstadt der letztern. Ihren Namen und ihre Verschönerung verdankte sie dem Kaiser August, der sie nach dem Siege über Antonius fast so groß wie Alexandrien erbauete. Als Titus gegen Jerusalem zog, fuhr er von hier auf den Nilkanälen nach Thmuis oder Mendes. Jetzt Kasr Kiasora, d. i. Cäsars Schloß.

6) Auch Nikii und Nikiupolis genannt, die Hauptstadt des prosopitischen Nomos in Unterägypten. Dieser südöstlich vom heutigen Tava befindliche Nomos machte zwischen den Kanälen des Nil eine Insel aus, deren untere Hälfte den Namen Natho hatte. Hier hielten die Athener, welche die Empörung des Inarus gegen Artaxerxes Longimanus unterstützten, eine Belagerung von anderthalb Jahren aus. Endlich leiteten die Perser den Nilarm, der die Insel bildete, und auf dem die athenische Flotte lag, ab, und zwangen so die Griechen, die Insel und die Stadt Byblus zu verlassen.

7) Eine Stadt in Kleinarmenien, von Pompejus dem Großen erbauet. Sie hatte viele Einwohner und hieß sonst Nephrice.

8) Ad Jatrum (jetzt Jantra), eine ansehnliche Stadt in Niedermösien, am Flusse Jatrus, etwas nördlich über der heutigen Stadt Ternovo. Man glaubt, daß Kaiser Adrian ihr Erbauer gewesen sei.

9) Ad Istrum, eine Stadt in Dacien, ungefähr bei der Mündung der Olt. Trajan scheint ihr Erbauer gewesen zu sein. Man hat dieses Nicopolis mit dem vorigen oft verwechselt; aber Ammian XXXI, 16. zeigt, daß man sie unterscheiden müsse.

Nicopsis, ein Fluß in Kolchis und ein Ort gleiches Namens bei Constant. Porphyr. de adm. imp. c. 48, wahrscheinlich der heutige Kaportis. Mannert Geogr. IV. S. 401.

Nicostratus, ein Sohn des Menelaus, den er mit einer Sclavin Pieris zeugte. Apollod. III, 10 1; Paus. II, 18. Der Scholiast ad Paus. l. c. sagt, daß Einige den Nicostratus als einen Sohn der Helena anführen. Einer Sage der Rhodier zufolge, vertrieben er und sein Bruder Megapenthes die Helena, welche darauf nach Rhodus flüchtete. Heyne antiq. Aufs. I, 45.

Nicothoe, bei Apollod. I, 9. 21. eine von den Harpyien, welche, als Kalais und Zetes sie verfolgten, in den Fluß Tigris im Peloponnes fiel, der davon in der Folge Harpys genannt wurde. Nach Einigen hieß sie Aellopus.

Nidus, ein Ort in Britannia Romana, der wahrscheinlich in der Nähe des heutigen Clivedon zu suchen ist. Mannert Geogr. II. H. 2. S. 187.

Nigama, ein Ort im diesseitigen Indien, die Hauptstadt des kleinen Volks der Bati, an der Küste, ganz in der Nähe der heutigen Stadt Cottabatam. Mannert Geogr. V. H. 1. S. 213.

Niger (C. Pescennius) Justus, ein Gegenkaiser des Septimius Severus. Er stammte aus einer zum Ritterstande gehörigen Familie, und war aus Aquinum gebürtig. Ob er gleich weder reich, noch ein Mann von wissenschaftlichen Kenntnissen war, so schwang er sich doch durch Muth und Tapferkeit in Kurzem zu den höchsten Kriegswürden empor. Schon Commodus ernannte ihn zum Feldherrn in Syrien, und während seines Kommandos in Gallien unter eben diesem Kaiser errichtete er eine vertraute Freundschaft mit dem Septimius Severus, Statthalter daselbst und nachmaligem Kaiser. Auch bekleidete er A. U. 938. die Konsulwürde. Bei der Armee hielt er gute Mannszucht, und verstattete den Soldaten keine Ausschweifungen noch Bedrückungen des Volks. Zwei Tribunen ließ er steinigen, weil sie

Digitized by Google

ste einen Theil der Löhnung untergeschlagen und 10 Soldaten ließ er enthaupten, weil sie ein Huhn gestohlen hatten. So gewöhnte er auch die Soldaten zur äußersten Mäßigkeit in der Lebensart, und ging ihnen darin mit seinem Beispiele vor. Er achtete es nicht, sich allen Beschwerlichkeiten der Witterung und den Strapazen der Märsche ohne die geringste Schonung blos zustellen; Marius, Hannibal und andere große Feldherrn waren die Muster, welche er beständig vor Augen hatte; Schmeichler waren ihm verhaßt, und bei allem Anschein von Strenge war er doch immer gütig und freundlich gegen seine Untergebenen, so lange diese nicht durch Verbrechen seine Gnade verscherzten. Herodian insbesondere macht ihm viele Lobsprüche. Gegen das Ende der Regierung des Didius Julianus warf er sich in Syrien, so wie Septimius Severus in Illyrien, mit großem Beifall zum Kaiser auf. Severus aber fand noch mehr Anhang, bemächtigte sich Roms, und wurde vom Senat und dem römischen Volke mit großer Freude als Kaiser anerkannt. Es kam nun zum Kriege zwischen den beiden alten Freunden, da Niger sich weigerte, seine Ansprüche auf den Thron fahren zu lassen. Er konnte auch in der That wenigstens eben so viel Hoffnung zu einem glücklichen Erfolge haben, als Severus, da sich fast alle Morgenländer für ihn erklärt hatten. Severus zog selbst mit einem Heere gegen ihn, nachdem ihn der römische Senat für einen Feind des Vaterlandes erklärt hatte. Bei Cyzicus erfocht Severus einen Sieg über den Aemilianus, einen Freund des Niger und Proconsul in Asien; auch in einer zweiten sehr blutigen Schlacht zwischen Nicäa und Cius in Bithynien, wobei Niger selbst kommandirte, war dieser unglücklich. Severus bot ihm jetzt Verzeihung an, wenn er die Waffen niederlegen würde; aber er ließ sich bereden, den Vorschlag von der Hand zu weisen, und brachte neue Truppen zusammen. Bei der Stadt Issus in Cilicien kam es zu der dritten und letzten Schlacht, der blutigsten von allen. Anfangs schien das Glück dem Niger günstig, schon flohen die Feinde; aber ein heftiges Ungewitter machte seine abergläubischen, obgleich tapfern Krieger muthlos; sie flohen nach einem Verluste von 2000 Mann. Niger selbst wurde auf der Flucht eingeholt und niedergehauen. Nach Andern wurde er als Verwundeter gefangen und vor den Severus gebracht, in dessen Gegenwart er an seinen Wunden starb. A. U. 947. An den Anhängern Nigers nahm Sever eine grausame Rache. Allg. Weltg. XIII, 447 ꝛc.

Nigidius (P.) Figulus, ein gelehrter Römer zur Zeit des Cicero, der insbesondere an der pythagorischen Philosophie viel Geschmack fand, und vom Cicero sehr hoch geschätzt wurde. Er verstand sich vornämlich auf Astrologie, und seine Vorherverkündigungen sollen alle richtig eingetroffen sein, so daß er sogar in den Verdacht der Magie kam. Aulus Gellius führt mehrere von seinen Schriften an, z. B. de Augurio privato (VI, 6.), de animalibus (VII, 9.) de extis (XVI, 6.), de vento (II, 22.), de Virgilio (XVI, 6.), commentarios grammaticos (V, 2; IX, 12; X, 4; XII, 14; XIII, 6; XV, 3; XVII, 13; XIX, 14) und andere. Gellius, Macrobius und Nonius machen ihm wegen seiner Gelehrsamkeit viele Lobsprüche. Gesch. d. Phil. f. Liebh. II, 217; Fabric. bibl. lat. ed. Ernesti. Vol. III, 19.

Nigir, ein Strom in Afrika, der nach Ptolemäus einen Raum von 24 Graden von Westen gegen Osten zwischen den Bergen Mandrus und Thala durchfloß, endlich aber sich in Seen verlor. Die angegebne Richtung zeigt, daß es der Senegal nicht sein kann. Vitruv VIII, 2. nach der Uebersetzung von Rode, hält den Nigir mit dem Nil für einerlei. In Mauritanien, sagt er, befindet

Digitized by Google

findet sich der Fluß Dyris. Nach einem westlichen Laufe bis in den See Eptabolus wird er Nigir genannt. Nun verbirgt er sich zwischen öden Gebirgen, läuft dann südwärts, geht durch den See Colon, von dem Meroe umgeben ist, windet sich dann durch die Flüsse Astasoba und Astabora durch, und erreicht endlich Aegypten, wo er Nil genannt wird. Vielleicht giebt uns künftig H. Mannert nähere Aufschlüsse über diesen Fluß, dessen Lauf auch schon Herodot II, 32. kennt.

Nigira, die Hauptstadt der Nigritä im Innern von Afrika, am nördlichen Arm des Nigir. Es soll das heutige Ahana sein.

Νίγλαρος, siehe Τριηράυλης.

Nigri montes, s. Montes nigri.

Nigritae, ein Volk im Innern von Afrika das am Niger und nördlich von diesem Strome wohnte, an die hesperischen Aethiopier gränzte, und daher oft zu diesen gezählt wurde.

Nileus, einer von den Gegnern des Perseus, bei seiner Hochzeit mit der Andromeda. Er leitete sein Geschlecht vom Nil ab, und auf seinem Schilde befanden sich die sieben Ausflüsse desselben von Silber gebildet. Perseus verwandelte ihn mit dem Medusenkopfe in Stein. Ovid. Met. V. v. 187.

Nilopolis, eine vom Nil entfernte Stadt in Mittelägypten auf der Westseite des Flusses. Vor ihr ging ein Nilkanal vorbei. Das Kalb, welches künftig die Stelle des Apis einnehmen sollte, wurde hier 40 Tage lang gefüttert und dann in einem prächtigen Fahrzeuge nach Memphis gebracht. In der Nähe dieser Stadt steht jetzt noch eine Pyramide.

Nilotis, ein Beiname der Isis auf einer alten Inschrift bei Gori inscr. antiq. Etrur. urb. P. I. p. 373. n. 128.

Nilus, der Hauptfluß, oder vielmehr der einzige Fluß in Aegypten und einer der merkwürdigsten auf der ganzen Erde. Er ist nicht nur die einzige Quelle der Fruchtbarkeit Aegyptens, sondern liefert auch fast allein das Trinkwasser, indem man nur wenige von ihm unabhängige Quellen süßen Wassers findet. Die Hebräer nannten ihn Jaor (d. i. vorzugsweise, der Fluß) und Nahar Mizraim (d. i. Aegyptens Fluß) und von der schwarzen Farbe seines Schlamms Schichor. Den Namen Nil leiten Einige von dem hebräischen Nahal, Andere aus dem Koptischen her, und Jablonsky Panth. Aeg. IV. p. 157. übersetzt es: einen zur bestimmten Zeit steigenden Fluß. Siehe weiter unten. Diodor I, 19. 37. sagt, er habe zuerst Oceame (d. i. im Koptischen Wasserschatz), nachher Aetos, d. i. Adler wegen der Gewalt seines Stroms, hierauf Aegyptus und endlich von König Nileus Nil geheißen. Nach Plinius V, 9. hieß er in den ältesten Zeiten Siris (vielleicht Osiris), Aegyptus und Triton. Man sehe von einigen dieser Namen, die er vielleicht nie wirklich führte, die unten folgenden Bemerkungen. Nach Plinius soll er auch den Namen Nil nicht während seines ganzen Laufs geführt, sondern ihn erst, nachdem er die Insel Meroe passirt hat, erhalten haben. Ebenderselbe und Diodor nennen ihn auch Astapus, und erklären dies Wort aus dem Aethiopischen durch aquam e tenebris profluentem. Sie lassen ihn sich oft theilen und Inseln bilden, unter andern die große Insel Meroe (s. dies. Art.). Den gegen Westen um Meroe herumlaufenden Nilarm nennt Plinius Astaboras, und erklärt diesen Namen aus dem Aethiopischen durch ramum aquae venientis e tenebris; den auf der Ostseite aber Astusapes mit der Erklärung: quod latentis significationem adjicit. Strabo hingegen legt richtiger die Namen Astaboras und Astosabas zwei verschiedenen Strömen bei, die sich in den Nil ergießen. Vom Fluß Astapus weiß er nicht, ob er darunter den Fluß Astasabas oder noch einen dritten Fluß zu verstehen habe.

Man

Digitized by Google

Man sehe die Artikel Astaboras, Astapus und Meroe.

Den Ursprung des Nils kannten die Alten nicht, so eifrig sie auch in ihren Nachforschungen darüber waren. Sie hielten es sogar für unmöglich, ihn aufzufinden; doch vermutheten sie ihn allgemein hinter Aethiopien, weit gegen Süden. Herodot sagt, man könne in zwei Monaten nach Meroe kommen, indem man 16 Tage zu Wasser auf dem Nil und 40 Tage zu Lande reise; von Meroe bis zu den Automolen brauche man wieder zwei Monate; der Nil sei also oberhalb Aegypten so weit bekannt, als man in vier Monaten theils zu Wasser, theils zu Lande kommen könne. Ptolemäus und die meisten übrigen Geographen leiten seine Quelle von den Mondbergen her, Plinius aber ist der einzige, der den Nil auf einem Berge in Niedermauritanien, aus einem See Nilis, entspringen, dann nach einem weiten Wege von Westen nach Osten zur Insel Meroe gelangen und nun erst die nördliche Richtung annehmen läßt. Durch die Reise des Hrn. Bruce im innern Afrika sind wir endlich von der wahren Lage der Quellen unterrichtet worden. Schon im vorigen Jahrhundert hat sie uns aller Wahrscheinlichkeit nach der P. Pays, ein Portugiese, unter allen Europäern zuerst, als Augenzeuge beschrieben. Nach einer bei Athanasius Kircher (Oedip. Syntagm. I. c. 7. p. 57) aufbewahrten umständlichen Nachricht soll er sie im J. 1618 d. 21ten April gesehen haben. Astronomisch aber wurden sie zuerst von dem bekannten James Bruce im November 1770 beobachtet, welcher auch die dritte Quelle beschreibt, von der Pays nichts sagt. Nach Bruce befindet sich die Hauptquelle 36° 55′ 30″ östlicher Länge von Greenwich und 10° 59′ 25″ nördlicher Breite. Alle drei liegen in Abyssinien in der Provinz Gojam, im Distrikte Geesch. Der Ort, wo sie sich befinden, ist ein großer Sumpf, eigentlich kommen sie aber aus kleinen Rasenhügeln hervor, welche die Form eines Altars haben. Der Hügel der Hauptquelle ist 3 Fuß hoch und 12 Fuß breit, besteht aus festem Rasen, und ist mit einem seichten Graben umgeben, der die Quelle aufnimmt, und nach Osten zu abführt. Auf dem Altar der Quelle verrichten die Agars ihren Gottesdienst. Die beiden andern Altäre bestehen auch aus Rasen, sind aber niedriger und schmaler, und von beiden fließt das Wasser in kleinen, schnellrieselnden Bächen nach der Hauptquelle zu. Der Bach, indem alle drei Quellen sich vereinigen, fließt mitten durch den Sumpf, kommt in die Ebene von Gemta, nimmt mehrere Quellen, Bäche und Flüsse auf, geht durch den Tzana, ohne sich mit demselben zu vermischen und ohne die natürliche blaue Farbe, von der er den Namen hat (denn Nil bedeutet in der Landessprache blau) zu verlieren; kommt dann in die Landschaft von Dara, Bejemder und Ambora, und schließt endlich, indem er sich ganz nach seiner Quelle zurückkehrt, die Provinz Gojam beinahe zirkelförmig ein. Jetzt ist der Strom schon schnell und reißend, nur zu manchen Zeiten zu durchwaden, und enthält eine Menge Krocodile. Nun läuft er nach den Gränzen der Gongas, bricht sich hier mit Gewalt durch eine Bergkette einen Weg, indem er einen 280 Fuß hohen Wasserfall bildet, passirt dann Sennaar, vereinigt sich mit dem Tacazze und Astaboras, kommt nach mehrern Wasserfällen an eine Reihe Berge, über die er herabstürzt, und den siebenten Wasserfall, Jen Adel genannt, bildet, passirt zwei kleine ägyptische Garnisan-Städte, Ibrim und Deir, bildet endlich noch einen achten Wasserfall, und läuft dann durch Aegypten. So weit die Beschreibung von Bruce in Cuhns Auszug aus Bruce's Reisen ꝛc. S. 318 ꝛc.

Schon diejenigen, welche unter Nero abgeschickt worden waren, brachten Nachrichten mit, die mit den von Bruce gesammelten übereinstimmen. S. Senec. Nat. Quaest. VI. c. 8. Die Alten

Digitized by Google

Alten kannten von den Nilcataracten nur zwei, von denen der kleinere an der ägyptischen Gränze bei Elephantine der berühmteste ist. Bis hieher ging die Schifffahrt auf dem Nil. Die Alten machen uns von diesem Nilcataract eine sehr übertriebene Beschreibung. Seneca nennt die Höhe, von der sich der Nil, nachdem er eine Zeitlang zwischen zerschellten Klippen und schroffen Felsenmassen gekämpft hat, herabstürzt, unermeßlich; aber diese unermeßliche Höhe beträgt nach Norden und Pococke nicht mehr als gegen 8 Fuß. Um so weniger ist daher auch die Erzählung Diodors und Seneca's zu verwundern, daß bei hohem Wasser manche Schiffer es wagten, auf kleinen Boten den Wasserfall herunter zu fahren. Bei Phile, einer felsigten Insel auf der Ostseite des Nil, befanden sich zwei spitzige Felsen, wo, wie die ägyptischen Priester sagten, Quellen von unergründlicher Tiefe waren, welche sie die Adern des Nils nannten, und wenn das Fest beim Steigen des Nils gefeiert wurde, Geschenke hineinwarfen. Herodot. II, 28. Man fabelte von diesen Quellen, daß der Nil, nachdem er im Innern der Erde schon als ein großer Strom in weiten Kreisen umhergeflossen wäre, durch sie auf die Oberfläche der Erde emporstiege, und nun sein Wasser zwischen Aegypten und Aethiopien theilte.

Nachdem der Nil in verschiedenen Krümmungen Aegypten durchströmt hat, theilt er sich bei der Stadt Kerkasorus, unweit Heliopolis, in zwei bis drei Hauptarme, und läuft zuletzt in sieben oder neun Mündungen (denn die Angaben sind verschieden) ins mittelländische Meer. Nach der gemeinsten Meinung der Alten ergießt sich der Nil durch sieben Mündungen ins Meer, welche in folgender Ordnung von Westen her auf einander folgen: 1) die kanobische, auch heracleotische und naucratische genannt; 2) die bolbitinische (östlich vom jetzigen Rosette); 3) die sebennytische; 4) die phatmetische (phatnitische oder phatnische); 5) die tanitische oder saitische; 6) die mendesische und 7) die pelusische, welche die östlichste ist. Herodot und Mela theilen den Nil zuerst bei Kerkasorus in drei Arme, in den westlichsten, mittlern, und östlichsten. Der westlichste, bei Ptolomäus Agathos Dämon genannt, geht nach Herodot durch die kanobische, der östlichste, bei Ptolemäus der bubastische, Fluß durch die pelusische Mündung ins Meer. Die kanobische und bubastische Mündung machen nach Ptolemäus die Seitenlinien des großen Delta aus. Den mittlern Hauptarm läßt Herodot zuerst gerade fortgehen, dann auf die südliche Spitze des Delta fallen, dieses in der Mitte theilen und durch die sebennytische Mündung, welche Strabo die größte unter allen nennt, ins Meer gehen. Aus ihm leitet er auch die nach der saitischen und mendesischen Mündung gehenden Arme ab, übergeht die phatmetische Mündung, und scheint daher diese mit der sebennytischen verwechselt zu haben. Denn Ptolemäus leitet den nach der phatmetischen Mündung gehenden Arm (bei ihm der busiritische Fluß) nicht aus dem mittlern, sondern aus dem östlichsten Fluß ab, und nennt das von beiden Armen eingeschloßne Land das kleine Delta, dessen Grundlinien also zwischen der phatmetischen und pelusischen Mündung fallen; den nach der sebennytischen Mündung aber gehenden Arm, welchen er den phermutischen oder thermutischen nennt, läßt er nicht weit von Kerkasorus aus dem westlichsten Hauptarme entspringen. Die nach der tanaitischen und mendesischen Mündung gehenden Arme werden also nicht, wie Herodot glaubt, aus dem mittlern Hauptarme, sondern aus dem busiritischen Flusse des Ptolemäus abgeleitet werden müssen. Durch die bolbitinische Mündung leitet Ptolemäus einen

aus

Digitized by Google

aus dem Agathos Dämon abgehenden Arm (der Fluß Taly bei ihm genannt) ins Meer. Noch hat er einen athribitischen Fluß, den er mit dem phermutischen, busiritischen und bubastischen zusammenhängt; man weiß aber nicht gewiß, welchen Nilarm er damit meint. Die angeführten sieben Mündungen sind noch vorhanden, die kanobische, sebennytische und pelusische indessen weniger wasserreich als sonst; die phatmetische aber ist jetzt am größten. Man führt auch noch einige andere weniger beträchtliche Ausflüsse von Kanälen an, welche nur mit Kähnen befahren werden konnten. Dahin gehören wahrscheinlich die Mündungen, welche Ptolemäus Pineptimi und Diolcos nennt, und zwischen der sebennytischen und phatmetischen Mündung ansetzt. Zwischen Pineptimi und der phatmetischen Mündung setzt er auch ein drittes Delta, dessen südliche Spitze bei der Stadt Thribeum, am Ausflusse des Pineptimi aus dem bubastischen (busiritischen) Flusse sei. Ob die allein vom Herodot angeführte, nach ihm durch Menschenhände gemachte bukolische Mündung auch zu den unbedeutenden Mündungen gehöre, oder ob er sie mit einer andern zwischen der phatmetischen und pelusischen verwechselt habe, ist ungewiß.

Vorzüglich wird der Nil den Aegyptern durch seine jährliche Ueberschwemmung wohlthätig. Er fängt im April oder Mai an zu steigen, füllt in der Mitte des Junius sein Bette aus, wird im August in die Kanäle vertheilt, und überschwemmt das Land bis in den September, und ungefähr 60 Tage lang. Dann fängt er wieder an zu fallen, und im November sind die Felder abgetrocknet und zur Aussaat tüchtig. Da die Menge des Wassers nicht in allen Jahren gleich groß ist, so fingen die Aegypter schon von den ältesten Zeiten her an, durch künstliche Kanäle das Wasser weiter zu verführen, als es von Natur gekommen sein würde. Durch diese Einrichtung wurde selbst bei mäßigen Ueberschwemmungen mehr Land unter Wasser gesetzt, als sonst die größten nicht vermögend waren. Nicht nur das große Delta war von einem Nilarm zum andern mit vielen Kanälen durchschnitten, sondern auch aus dem westlichen, zum Theil auch aus dem östlichen Nilarme, beinahe von Syene an bis zur Südspitze des großen Delta, gingen größere Kanäle und aus diesen wieder kleinere nach entlegenen Orten. Die Kanäle, welche mit Schleusen versehen waren, wurden nicht eher, als bis der Nil eine gewisse Höhe, von 15 oder 16 Ellen, erreicht hatte, auch nicht alle zu gleicher Zeit geöffnet, weil sonst, nach Verschiedenheit der Höhe des Erdreichs, eine Gegend zu viel, die andere zu wenig Wasser bekommen haben würde. Zuerst geschah die Oeffnung der Schleusen in Oberägypten, dann in Niederägypten, auf öffentlich bekannt gemachten Befehl. In ganz Aegypten wurden alsdann festliche Feste gefeiert. Man opferte dem Nil schwarze Stiere, streuete Lotusblumen auf dem Wasser umher, fuhr auf demselben spazieren, gab Gastmäler, und wetteiferte mit einander in dem allgemeinen Jubel. Die Vorsteher der größern Districte besuchten dann nach einander alle Hauptstädte der verschiedenen Nomen, um bei den Festen gegenwärtig zu sein. Das konnte um so leichter geschehen, da man bei Syene mit der Durchstechung der Dämme anfing, und so allmählig nach Norden fortrückte. Ganz Aegypten glich dann einem Meere, aus dem die auf Anhöhen und künstlichen Dämmen erbauten Städte gleich Inseln hervorragten. Der Fluß war mit Nachen und Barken bedeckt, die Dämme wimmelten von Menschen, die um ihrer Geschäfte oder um ihres Vergnügens willen aus einer Stadt in die andere zogen. Die fernen Gebirge Libyens erhoben sich wie eine entfernte Küste an den Gränzen des Meeres, und die näher liegenden vom obern Theile von Thebais an längs den Ufern des Nils sich hinziehenden

Berge

Berge öffneten dem Auge gegen Osten
eine der reizendsten Landschaften,
o sich Hügel und Felsen mit Ebenen
nd Wäldern mischten, in denen die
eerden während der Ueberschwemmung
eideten.

Um die Zeit der Eröffnung der Nil-
näle genau zu bestimmen, hatte man
Syene, Memphis und andern Or-
n Nilmesser (Νιλοσκοπειον) ange-
acht, an denen man das Steigen
nd Fallen und die größte Höhe des
lusses beobachten konnte. Es waren
es mitten im Nil stehende Säulen,
e nach Ellen und Zollen so weit auf-
ärts getheilt waren, als der Nil bei
r stärksten Ueberschwemmung anzu-
hwellen pflegte. Man hatte dabei
eute angestellt, deren einziges Geschäft
war, diese Säulen zu beobachten
nd Bericht abzustatten, wann und um
ie viel der Nil täglich gestiegen oder
efallen wäre. — Wo wegen der
öhe des Bodens das Nilwasser nicht
urch Kanäle hingebracht werden konn-
, da bediente man sich zum Wässern
r Wasserschraube und anderer Ma-
hinen. Die Nilkanäle dienten auch
r Beförderung des innern Handels,
sie den Transport der Waaren auf-
rordentlich erleichterten; desgleichen
r Sicherheit gegen feindliche Einfälle,
dem man mit der Armee sehr vor-
eilhafte Positionen hinter ihnen neh-
en konnte. Mit dem Wachsen des
ils wird die Luft erfrischt, und
e Pest und andere Epidemien des
ißen Klima hören auf. — Läuft
as Wasser endlich ab, so läßt es ei-
en fetten Schlamm zurück, der einen
eln Geruch verbreitet und auf der
berfläche mancherlei Farben zeigt.
as Nilwasser wird dann röthlich und
dlich grünlich, welche Farbe vom
ctober an bis 30 — 40 Tage nach
m Wiederanfang des Steigens fort-
uert. Auch in ledernen Flaschen
ährt das Nilwasser bei heißer Witterung,
nd nimmt eine rothe Farbe an, welche
arbe Bruce überhaupt von den sthen-

den Seen in Abyssinien herleitet, deren Wasser der Nil mit sich führt. Nach Pococke hat der Nil selbst in den Monaten, wo er klein ist, und schon im Januar, eine gelbliche Farbe, die man noch im Meere eine Strecke weit wahrnimmt. Waren die Felder etwas trokken geworden, so säete man, ohne zu pflügen, das Getreide aus, ließ es vom Vieh eintreten, und ärndete in 4 — 5 Monaten. — Vom Anschwellen des Nils hatten die Alten mancherlei unrichtige Meinungen, welche Diodor, Herodot und Strabo anführen. Insbesondere sehe man Diod. Sic. I, 37 — 41. Agatarchides aus Knidas schrieb sie schön den häufigen Regen in Aethiopien zu. Diese fallen in Abyssinien ganz anhaltend vom März an bis in den September. Um eben die Zeit herrscht ein heftiger Nordwind, der das Nilwasser rückwärts treibt, und dessen Ergießung ins Meer hindert. Aus diesen doppelten Ursachen läßt sich das Anschwellen des Nils hinlänglich erklären. Endlich weicht der Nordwind den Südwinden, welche nun den Abfluß des Nilwassers ins Meer und die Austrocknung des überschwemmten Landes befördern. Gegen das Ende des Octobers fällt in Abyssinien nochmals ein starker Regen von drei Wochen, von dem bisweilen der Nil im December von neuem auf kurze Zeit anschwillt. — Noch mehr der eigentlichen Wässerung als dem Schlamme ist die Fruchtbarkeit Aegyptens zuzuschreiben. Dieser hat keine besonders fruchtbar machende Eigenschaft, ist von Farbe graulichschwarz, und besteht größtentheils aus Thonerde. Oft befinden sich auch Dammerde und brennbare Theile im Bodensatze, welche von den Pflanzen und Insekten herrühren, die während der Ueberschwemmung im Wasser verfaulen und aufgelöst werden.

Fast allgemein behauptet man, daß Aegypten einen großen Theil seines Bodens dem Absatze des Nilschlamms zu verdanken habe. Herodot glaubt sogar, daß die ganze Gegend von Memphis an bis

Digitized by Google

bis ans Meer in uralten Zeiten blos ein Meerbusen gewesen sei, den der Nil nach und nach aufgedämmt und in festes Land verwandelt habe. Als Beweis führt er an die vielen im Lande sich findenden Conchylien, das mit dem Erdreiche häufig vermischte Salz und die auffallende Verschiedenheit des sandigen Bodens von Aegypten gegen das schwarze thonige Erdreich des benachbarten Arabiens und gegen das rothe Erdreich Libyens. Auch fügt er hinzu, daß seit den Zeiten des Möris binnen 900 Jahren die Nilufer um 7—8 Ellen (πηχυς) höher geworden wären. Ausdrücklich nennt er II, 5 ꝛc. Niederägypten ein Geschenk des Nils, und alle alte und neuere Schriftsteller pflichten dieser Behauptung bei, obgleich auch einige zu widersprechen gesucht haben. Die Sache scheint aber wirklich keinem Zweifel unterworfen zu sein; wenigstens ist es gewiß, daß der Nil das Land jährlich erhöhet. Shaw schätzt diesen Zuwachs in einem Jahrhundert auf 13 Zoll, welches seit Herodots Zeiten wenigstens 150 Zoll beträgt. Der Nil muß daher jetzt um vieles höher steigen, als zu den Zeiten dieses Geschichtschreibers, wenn er das Land hinreichend überschwemmen soll. Es ist auch gewiß, daß der Nil Landstücke ansetzt, wie man aus den vielen, innerhalb des Stroms liegenden Inseln sieht. Freilich würde sich daraus immer noch nicht erweisen lassen, daß ganz Aegypten durch den Nil entstanden sei; die Sache fällt zu sehr ins höchste Alterthum, um mit Gewißheit davon sprechen zu können. An seinen Ausflüssen hingegen muß dieser Strom unfehlbar Land ansetzen, da es unwidersprechlich ist, daß sein Schlamm sich mehrere Meilen weit im Meere, auf dem Boden ansetzt, also das Meer nach und nach ausfüllen und das Land vermehren muß. In der That erstreckt sich auch das eigentliche Delta, besonders in der Mitte zwischen dem kanobischen und phatmetischen Nilarm, weiter ins Meer hinaus, als das Land auf seinen beiden Seiten.

Ueber die Beschaffenheit des Nilwassers, als Getränk betrachtet, liefert Hr. O. C. N. Böttiger folgende Bemerkungen. Alte und neuere Schriftsteller, sagt er, stimmen darin überein, daß das Nilwasser einen ausnehmend süßen und lieblichen Geschmack habe, und man schrieb ihm sogar einen großen Einfluß auf die Zeugungskraft und also auf die Bevölkerung Aegyptens zu. Als Ptol. Philadelphus seine Tochter Berenice an den syrischen König Antiochus vermählt hatte, so wurden Kameelposten zwischen Aegypten und Syrien angelegt, um der Princessin diesen Göttertrank nachzuführen. Einst verlangten die an den Gränzen Aegyptens garnisonirenden römischen Soldaten von ihrem Feldherrn, Pescennius Niger, Wein, da gab er ihnen zur Antwort: Wie, ihr habt Nilwasser, und könnt Wein fodern? Der Redner Aristides erzählt uns in seiner Lobrede auf Aegypten, daß man dort das Nilwasser in Flaschen mehrere Jahre lang aufzubewahren, und es dann mit eben dem Wohlbehagen, wie bei uns alten Wein zu trinken pflege. Man könnte denken, daß das Vorurtheil, welches man einmal im Alterthume von der Vortrefflichkeit des Nil überhaupt gefaßt hatte, auch jene Lobpreisungen des lieblichen Geschmacks seines Wassers hervorgebracht habe; aber auch neuere Reisende bestätigen es. Sein Geschmack soll so süß und lieblich sein, daß, wer es zum erstenmal trinkt, darauf schwören sollte, daß es mit etwas angemacht sei. Ueberdies ist es außerordentlich gesund, und man kann, ohne alle Unbequemlichkeit, davon so viel trinken, als man nur immer will. Im Sommer verdünstet es bald durch die Schweißlöcher, ohne Mattigkeit zu hinterlassen, und im Winter geht es eben so leicht und ohne alle Beschwerden durch die natürlichen Wege wieder fort. Eine Unbequemlichkeit hat aber das Nilwasser, daß es nämlich das ganze Jahr durch schlammig und unrein und ohne eine gewisse Zubereitung und Abklärung, so nicht

Digitized by Google

nicht auf den Gaumen, doch auf das Auge des Trinkers einen Eckel erregenden Eindruck macht. Man mußte also das Nilwasser durch eine Art Filtrirtöpfe reinigen, welche Hr. Böttiger in der bekannten Figur des Canobus findet. S. den Art. Canobus im Nachtrage. —

Von den vielen Nilcanälen merken wir drei der größten an, auf der Westseite den großen von Hermopolitana Phylake ausgehenden Kanal, der jetzt Bahr Jusef genannt wird, und auf der Ostseite den Kanal des Trajanus von Kerkasorus aus und den Kanal des Ptolem. von Phacusa und Bubastus aus, welche beide nach dem Bittersee fort liefen, und bis in den arabischen Meerbusen fortgingen. —

Der Nil war bekanntlich eine der vornehmsten Gottheiten Aegyptens. Die griechischen Fabeln machen ihn zu einem Sohn des Pontus und Mare. (Hyg. praef. p. 5), oder des Oceanus und der Thetys (Hes. Theog. v. 338); sie betrachteten ihn also, wie alle übrigen Flüsse, als Flußgott, ohne ihm einen höhern Rang, als jenen, beizulegen. In den ägyptischen Mythen findet man nichts von seinem Ursprunge erwähnt; dagegen wird er als der Erzeuger der Hauptgottheiten des Landes vorgestellt. Diod. Sic. I. p. 8; Heliod. Aethiop. IX. p. 423. Seine Tochter Memphis heirathete Epaphus. Apollod. II, 1. 4. Nach Hyg., Astron. poet. II. c. 32. war er eben der Fluß, welcher unter dem Namen Eridanus an den Himmel versetzt wurde.

Hr. Dornedden erklärt in seinem Phamenophis den Nil, als Gottheit, für ein symbolisches Zeichen der mnemonisirenden Schrift (s. Hieroglyphae) der Aegypter. Der Name Nei-los bedeutet: bestimmter Zeit Sprache, bestimmter Zeit Orakel (Kalender) von Nei, bestimmte Zeit, und los Zunge, Sprache, und diese bestimmte Zeit, welche er anzeigte, war der Zeitraum zwischen zwei Anfängen seiner jährlichen Ueberschwemmungen, = 365 Tage. Weil die periodische Dauer des Sonnenlaufs, die man Osiris nannte, auch gerade so lange dauerte, so wurde deswegen Nil und Osiris identifirt; Osiris war das Object dieser Zeitbestimmung am Himmel, Nil das Object derselben auf der Erde; daher heißt der Nil auch Osiris terrestris, und weil er als Zeitbestimmung mit der des Osiris gleichmäßig verfließt, Οσιριδος ἀπορροη, und weil er durch die Dauer seiner Veränderung eben die Zeitbestimmung giebt, welche die Sonne durch ihren periodischen Umlauf bezeichnet, ἀντιμιμος ἡλιου. Der Nil genoß also vielleicht als Landeskalender in Aegypten göttliche Verehrung. Von ihm, sagt Diodor (I, c. 12. p. 16. Wessel. Ausg.), wurden alle Götter geboren. Da sich von den Hauptgöttern Aegyptens zeigen läßt, daß sie Zeitbestimmungen waren (s. Neitha, Osiris), und man dieses wahrscheinlich auch von allen ägyptischen Göttern zeigen kann: so hieße jener Ausdruck Diodors: Alle Aegyptischen Götter, als Zeitbestimmungen, haben den Grund ihres Daseins in der Zeitbestimmung Nil. Jener Ausdruck ist also nichts als Ausdruck der Hieroglyphensprache. Die Griechen hatten von ihrem Flusse Oceanus einen ähnlichen Ausdruck, und da dieser mit dem Nil oft identifirt wird: so ist die Redensart: Alle Götter sind vom Oceanus geboren, auch ein Ausdruck der mnemonisirenden Schrift der Griechen. Der Nil führte überhaupt mehrere Namen, d. h. der durch ihn dargestellte Gegenstand wurde durch verschiedene Begriffe, Beziehungsprädicate, benannt. Ein solcher Name ist auch das Wort Τριτων (Apollon. Argon. IV. 269), und dieses ist also ein Beziehungsprädicat der mnemonisirenden Schrift, wodurch der durch den Nilfluß dargestellte Gegenstand der Zeitbestimmung von 365 Tagen gedacht wird. So wie die Neitha, (s. Neitha), so konnte auch der Neilos als Zeitbestimmung von sich sagen: Ich bin das All! Was war! Was ist! Was wird!

Digitized by Google

wird! weil er als erster, größter, immer wiederkehrender Zeitcyclus alle andere mögliche Zeitbestimmungen in sich enthielt. Wenn nun das Wort τριτων hieße: Ich bin das All! u. s. w., so sieht man, daß es dem Nil als Beziehungsprädicat beigelegt wird, in so fern der Gegenstand, den er darstellt, als der größte Zeitcyclus gedacht wird. Das Wort Neilos bedeutet nur Zeitbestimmung überhaupt, ohne Rücksicht auf ihre Größe und ununterbrochene Succession; hat also das Wort τριτων den angegebenen Sinn, so stellt es die Zeitbestimmung Nil als die größte und als Cyclus vor. Ferner, so wie von der Neitha nach der Sahidischen Inschrift die Sonne geboren wurde, (s. Neitha), so mußte auch der Nil als Cyclus von sich sagen können: ich habe die Sonne geboren, d. h. die nach der Sonne bestimmte Zeit hat in mir ihren Grund, ich war die Veranlassung zur Einführung des Sonnencyclus von 365 Tagen, und daß dieses richtig sei, bezeuget schon die Identifirung des Osiris mit dem Nil; aber auch in dem Worte τριτων liegt der Beweis. Denn dieses ist zusammengesetzt aus den ägyptischen Wörtern τρι facit me und των resurgere, und heißt also το της ἀναστασεως ἀιτιον, ich bin die Ursache der Auferstehung. Dieser Ausdruck nun ist einerlei mit dem Ausdruck der Sahidischen Inschrift von der Neith: ἐγω ἐιμι παν το γεγονος, καὶ ὀν, καὶ ἐσομενον, welches man übersetzen muß: Ich bin alle vergangene, gegenwärtige und zukünftige bestimmte Zeit; ich bin Zeitcyclus (S. Neitha). Wie kann nun aber τριτων nach obiger Erklärung das Nämliche sagen? Das, was auferstehen soll, ist nichts anders als eine Zeitbestimmnng, und es muß also gezeigt werden: 1) wie von einer Zeitbestimmung gesagt werden kann, daß sie auferstehe; 2) wie eine Zeitbestimmung die Ursache der Auferstehung einer andern Zeitbestimmung sein könne. Was das erste betrifft, so muß ein Ding, das auferstehen soll, vorher gelebt haben und gestorben sein. Alles das, von Zeitbestimmungen gebraucht, sind Ausdrücke der mnemonisirenden Schrift. Eine Zeitbestimmung fängt an zu leben, und lebt, heißt: sie tritt in den ersten Augenblick ihrer Dauer, und dauert fort; sie stirbt, heißt, sie tritt in den letzten Augenblick ihrer Dauer; sie steht auf, heißt also, da in dem Begriff Aufstehen nothwendig der Begriff von der Identität des Subjects, das aufstehen soll, mit dem, was es vorher war, enthalten ist, nichts anders als, die Zeitbestimmung fängt in der unveränderten Quantität aller ihrer Theile abermals an. Was den zweiten Punct betrifft, wie von einer Zeitbestimmung gesagt werden könne, sie sei die Ursache des Aufstehens (in dem angezeigten Sinne) einer andern: so läßt sich dieß durch ein Beispiel am besten erläutern. Eine Woche ist eine kleinere Zeitbestimmung, die in einer größern, dem Jahr, anfängt, und man kann also sehr gut sagen: Das Jahr ist die Ursache des Wiederanfangens, d. i. der Auferstehung der Woche. Wenn also die durch den Nilfluß dargestellte Zeitbestimmung eine solche gewesen wäre, durch welche alle kleinere zum Kalender gehörige Zeitbestimmungen wieder ihren Anfang genommen hätten: so sieht man, wie durch das Beziehungsprädicat τριτων die Zeitbestimmung als die Ursache des Wiederanfangens aller kleinern Zeitbestimmungen von den Aegyptern habe gedacht werden können. Der Nil führt also, in so fern er der Grund aller Zeitbestimmungen, alles Kalenders war, den Beinamen τριτων. Nun läßt sich auch leicht zeigen, wie dadurch, daß eine Zeitbestimmung als die Ursache der Auferstehung gedacht wird, folge, daß diese Zeitbestimmung ein Cyclus sei. Ein Cyclus ist ein Zeitraum, der in demselben Augenblick, wo er aufhört, wieder anfängt; also müssen wir zeigen, wie daraus, daß eine Zeitbestimmung als Ursache des Wiederanfangens anderer gedacht

Digitized by Google

edacht wird, folge, daß dieſe Zeitbe-
timmung in demſelben Augenblicke, wo
ie aufhört, wieder anfange. Kalender
oll die Vorſtellung einer für alle Zeit
ültigen beſtimmten Zeit ſein, und dies
ſt nur dadurch möglich, daß man ſeine
Succeſſion in die Runde gehen läßt,
der kurz, dadurch, daß er Zeitcyclus
t. Weil nun Kalender, als beſtimmte
Zeit, die unendliche Zeit ſelbſt in jedem
hrer Augenblicke durch Begränzung be-
timmen ſoll: ſo iſt es nothwendig, in
hm mancherlei Abtheilungen anzuneh-
nen, die ebenfalls Zeitbeſtimmungen
nd Zeitcykles ſind. Wenn unſer Jahr
ieder anfängt, ſo werden durch dies
Wiederanfangen als Urſache, auch die
Wiederanfänge aller in ihm enthaltenen
leinern Zeitbeſtimmungen, des Tages,
er Woche, des Monats u. ſ. w. ge-
etzt. Es erhellet alſo, wie die Zeitbe-
timmung Nil = 365 Tage dadurch,
aß man ihr das Beziehungsprädicat
ριτων beilegt, d. h. daß man ſie als
rſache der Auferſtehung anderer Zeit-
eſtimmungen denkt, als ein Zeitcyclus
argeſtellt wird. Das Wort τριτων,
. h. το της ἀναςασεως ἀιτιον, hat
alſo eben den Sinn, wie die Sahidi-
he Inſchrift; beide heißen: die Zeit-
eſtimmungen Nil und Neitha ſind
ykli.

Noch kommt bei Diodor eine andere
Benennung des Nil vor, die wir hier
rläutern müſſen. Der älteſte Name,
gt er, des Nil war Ωκεαμη. Dies
s Wort bedeutet im Aegyptiſchen Waſ-
erſchatz, thesaurus aquarum, und
t ſo zu verſtehen. Das Nilwaſſer gab
em Aegypter alle Zeitbeſtimmungen, al-
n Kalender; er richtete ſeinen Kalen-
er nach dem periodiſchen Steigen und
allen des Nils ein, brauchte das Nil-
aſſer zu Waſſeruhren und allen andern
eitbeſtimmungen. Alſo gehörte das
ilwaſſer zu den darſtellenden Objecten
er mnemoniſirenden Schrift, war hei-
, und wurde in dieſer Hinſicht als
ott verehrt, daher Lucian in Jov.
rag. ſagt: Αἰγυπτιοι ὑδατι ϑυουσι,

vom Nilwaſſer. Aus dieſen Gründen
kann man alſo Ωκεαμη überſetzen:
Thesaurus aquarum tempori con-
stituendo, Zeitbeſtimmender Waſſer-
ſchatz, und es war dieſes Wort vielleicht
auch ein Beziehungsprädicat der mne-
moniſirenden Schrift, worüber ſich aber
weiter nichts beſtimmen läßt.

Bei Homer führt der Nil noch ein
merkwürdiges Beiwort: διιπετης, von
dem uns Hr. Dornedden folgende Er-
klärung giebt. Er glaubt, daß man die
Zeit, wo die ägyptiſchen Götter mit den
griechiſchen für einerlei gehalten wurden,
weit über Homer und den trojaniſchen
Krieg hinaus ſetzen müſſe, und da man
den ägyptiſchen Gott Oſiris mit dem
griechiſchen Zeus für einerlei hielt, ſo
nimmt er vorläufig an, daß man ſtatt
διιπετης auch Osiriπετης ſetzen könne.
Wie kann nun der Nil ein Osiriπετης
heißen? Etymologiſch bedeutet der
Ausdruck: ὁ πετομενος ἁμα Ὀσιριδι,
qui fluit, labitur par Osiridi, una
cum Osiride. Oſiris heißt das Son-
nenjahr und alſo der Ausdruck Osiriπε-
της: Nilus labitur (exundat) par
anno solari, una cum anno sola-
ri, der Nil ſchwillt zugleich mit dem
Anfange des Jahres an. Homer alſo
nannte den Nil inſofern διιπετης, als
man zu ſeiner Zeit unter dem Zeus das
Sonnenjahr verſtand, und dieſes Bei-
wort drückt zugleich die auffallendſte und
die den Aegyptern wichtigſte Eigenthüm-
lichkeit des Nilfluſſes aus, deren ſie am
häufigſten unter mancherlei Figuren und
Tropen erwähnen. Nach Solin. Po-
lyhist. c. 32. ed. Salmas. drückten
die Aegypter die nämliche Idee auch aus:
fontem Nili exoitari siderum mo-
tibus d. h. (da fons Nili ſtatt aqua
Nili und dieſes ſtatt Nilus ſelbſt ſteht).
Nilum augeri, crescere siderum
motibus. Das letzte: motibus side-
rum iſt aus der aſtronomiſchen Sprache
der Römer zu erklären, nach der es
theils den Aufgang gewiſſer Sterne und
theils den Eintritt derſelben in gewiſſe
Himmelszeichen bedeutet. Nun hob das

Digitized by Google

Anschwellen des Nils mit dem Aufgange des Sirius und den Eintritt der Sonne in das Zeichen des Löwen an, und die nämliche Zeit aber auch das Caniculariahr der Aegypter, und so ist also der Ausdruck bei Solin auch mit dem homerischen διϊπετης einerlei. Noch einen andern Ausdruck von der nämlichen Bedeutung findet man bei Porphyr. Quaest. Hom. 28: τον Νειλον ἐχειν τας πηγας ἐν ὁρανω ἀφανεις, welches auch nichts anders heißt, als: es ist nicht bekannt, warum der Nil alle Jahre mit dem Eintritte der Sonne in das Zeichen des Löwen und mit dem Aufgange des Sirius anschwelle. Handb. d. alt. Erdbeschr. zum Gebr. d. Hrn. d'Anvill. Landch. B. II. Th. 2. S. 172c.; Aegypt. Merkw. I, 27; Dorneddens Phamenophis S. 6 2c. 31 2c. 91 2c. 243 2c.

Nimertes, eine von den Nereiden bei Hes. Theog. v. 262. S. Nereides.

Ninus, in der Bibel Ninive, eine alte berühmte Stadt in Assyrien, eigentlich in der Landschaft Aturia, am Tigris. Strabo und fast alle übrige Schriftsteller des Alterthums beschreiben sie als zerstört. Nur Tacitus XII, 13. Ammian XVIII, 7. und Ptolemäus sprechen von einer vorhandenen Stadt Ninus in dieser Gegend, und Ammian insbesondere nennt sie ungeheuer groß. Diese glaubwürdigen Zeugnisse lassen kaum zweifeln, daß in der angegebenen Lage eine beträchtliche Stadt, der Hauptort von Adiabene — denn dazu rechnen sie Ammian und Ptolemäus — sich befand, nämlich an der Stelle des verwüsteten Orts, den Niebuhrs Charte Nimrud nennt, 6 bis 7 Meilen südlich von Mosul, wo Thevenot im Tigris Ueberbleibsel einer Brücke zu finden glaubt. Diese neuere Stadt hatte indessen wohl nur bei den Römern den Namen Ninus. Da sie von einer Hauptstadt des Königs von Adiabene wußten, und Adiabene Assyrien, Ninus aber die alte Hauptstadt Assyriens war, so schlossen sie, daß beide einerlei wären. Daß das alte Ninus wieder sollte sein aufgebauet worden, davon weiß kein alter Schriftsteller. Die Zehntausende fanden bei ihrem Zuge an dem östlichen Tigris hinauf kein Ninus, aber wohl einige Meilen nördlich vom Flusse Zab die Spuren einer ehemals vorhandenen Stadt Lariſſa (s. Lariſſa) und sechs Parasangen nördlicher die Mauern einer andern ehemaligen noch größern Stadt, Mespila. Zwischen diesen beiden Städten legten wahrscheinlich die spätern Könige von Adiabene ihre Hauptstadt an, deren wirklicher und einheimischer Name uns unbekannt geblieben ist, wenn ihn nicht etwa die Peuting. Tafel unter der Benennung Thelser hat. Der spätere Name bei morgenländischen Schriftstellern ist Hadice.

Ganz verschieden von diesem spätern Ninus, ist die alte durch den assyrischen König Ninus erbauete Stadt Ninus oder Ninive. Diese lag sehr wahrscheinlich in der Provinz Babylon, nahe am königlichen Fluß, und reichte wegen ihrer großen Ausdehnung bis an den Tigris hin, in die Nähe des heutigen Bagdad, so daß die Stadt Sittace, welche die Zehntausende auf ihrem Wege fanden, vielleicht zum Theil auf dem alten Ninus lag. — Herodot und Ktesias sind die einzigen Schriftsteller, welche von der Lage dieser schon 150 Jahre vor ihrer Zeit zerstörten Stadt mit einiger Zuverlässigkeit sprechen können. Dem letztern folgt Diodor II, 7. und aus diesem erhellet, daß die Stadt nicht an den nördlichen Theilen des Tigris, sondern in der Nähe von Babylon und des Euphrats gelegen habe. Auch Herodots Nachrichten, der die Stadt am Tigris ansetzt, sprechen für die Richtigkeit dieser Lage, und endlich wird sie auch durch die noch vorhandenen Ueberbleibsel bestätigt. Ives reiste aus Bagdad zu dem sogenannten Nimrodsthurm, drei Meilen gegen Nordosten gelegen. Den ganzen Weg bis dahin und die Gegend umher fand er mit Ru-

Digitized by Google

nen bedeckt. Der Thurm ist von gebrannten Ziegeln, Lagen von Schilf und Bergharz errichtet; der Rest davon ist noch 126 Fuß hoch und in der größten Breite 100 Fuß breit. Wenn man auch annehmen muß, daß unter diesen Ruinen zugleich die Ueberbleibsel viel späterer Orte sich befinden: so setzt doch die allgemeine Verbreitung der Ruinen eine ehemalige Stadt von unermeßlicher Größe voraus, und da die Geschichte von keiner andern Stadt, als von Ninive, spricht, deren Lage nicht mit bestiedigender Gewißheit bekannt wäre; da ferner die Bauart des Thurmes und seine Aehnlichkeit mit andern Ueberbleibseln in Babylon ihn nothwendig in das assyrische Zeitalter zurückweist: so läßt sich wenigstens mit großer Wahrscheinlichkeit annehmen, daß wir in dieser Gegend noch die Ruinen des alten Ninive vorfinden. Vielleicht war der erwähnte Thurm das Grabmal des Königs Ninus, das ihm seine Gemahlin Semiramis errichtete. Diod. II, 7. — Ninus war nach Diod. II. 3. der Erbauer und Namengeber der Stadt; unter Sardanapal ging die königliche Burg, auch wohl ein Theil der Stadt, zu Grunde (Diod. II, 27.), und gänzlich zerstört wurde sie vom Cyaxares, dem Vater des Astyages. Herodot. I, 106. Mannert Geogr. V, H. 2. S. 440 ꝛc.

Ninus, ein alter König in Assyrien, der Nachfolger des Belus, dessen ganze Geschichte, bei welcher man keine bestimmte chronologische Angabe findet, aus dunkeln orientalischen Traditionen besteht. Die Hauptquellen derselben sind Ktesias und Diodor, der aus jenem geschöpft hat. Die Sage schildert ihn als einen Fürsten von kriegrischem Charakter und ungemäßigtem Ehrgeize, der ihn antrieb, die benachbarten Länder und Völker zu unterjochen. Er verband sich zu dem Ende mit einem arabischen Fürsten, Ariäus, und eroberte zuerst Babylonien, machte den König von Armenien zu seinem Vasallen, unterwarf sich Medien, und besiegte in einer Zeit von 17 Jahren, ganz Asien, (Bactrien und Indien ausgenommen) bis zum Nil und Tanais. Als er wieder zurückgekehrt war, so bauete er sich eine Hauptstadt die durch ihre Größe ein Denkmal seines Ruhms sein sollte, und nannte sie nach seinem Namen Ninus. Nun unternahm er mit einer ungeheuren Armee einen Zug gegen Bactrien, schlug den König desselben, eroberte das platte Land und mehrere Städte, und belagerte die Hauptstadt Bactra, aber lange vergeblich, bis endlich der kluge Rath der Semiramis, der Gemahlin eines seiner Statthalter, Meron, ihm auch diese Stadt unterwarf. Diese Semiramis, deren Schönheit ihn eben so sehr, als ihr Verstand und ihr Muth bezauberte, ward nun seine Gemahlin. Der Sieger von Bactra kehrte mit unermeßlicher Beute nach seiner Hauptstadt zurück, zeugte mit der Semiramis einen Sohn, Ninyas, und starb bald darauf, nachdem er seine Gemahlin zur Regentin des Reichs ernannt hatte. Zum Andenken des Ninus errichtete diese ein Grabmal von ungeheurer Größe, das bis auf die späteste Nachwelt fortdauerte, und dessen Ruinen, wie wir unter dem vorigen Art. gesehen haben, Hr. Mannert in dem sogenannten Nimrods Thurme noch jetzt erblickt. Von der Regierung dieses alten assyrischen Heros hat man keine bestimmten chronologischen Angaben. Nach den metrologischen Tafeln von Große wird er ungefähr zwischen 2200 und 2100 vor Chr. G. angesetzt werden müssen. Allg. Weltg. III. §. 6322c.

Ninyas, auch ein alter assyrischer König, der Sohn des Ninus und der Semiramis und Nachfolger der letztern. Um sich des Throns zu bemächtigen, soll er diese Fürstin haben umbringen lassen wollen; der Anschlag wurde aber entdeckt, sie vergab ihrem Sohne, und trat ihm den Thron freiwillig ab. Er war ganz seinem Vater und seiner Mutter unähnlich, war weichlich und unthätig, verschloß sich in seinen Pallast,

Digitized by Google

und überließ sich da den zügellosesten Ausschweifungen in der Wollust. Zu seiner Sicherheit hielt er eine Armee in der Stadt, welche er aber alle Jahre mit einer neuen vertauschte, um so jede Meuterei zu verhindern. Seine Nachfolger ahmten dem bösen Beispiele seiner Lebensart nach. Allg. Weltg. III. S. 664 ꝛc.

Niobe, eine Tochter des Tantalus und der Dione (Hyg. fab. 9.) und Gemahlin des Amphion, dem sie 7 Söhne und eben so viel Töchter gebar. Die Söhne werden bei Apollodor III, 5. 6. genannt: Sipylus, Minytus, Ismenus, Damasichthon, Agenor, Phaidimos, Tantalus; die Töchter aber Ethodnia, oder nach Andern, Neära, Kleodoxe, Astyoche, Phthia, Pelopia, Astykratia, Ogygia. Die Mythographen weichen aber sehr in Ansehung der Anzahl und der Namen der Kinder von einander ab. Man sehe Schol. Eurip. Phoen. 162; Eustath. ad Hom. Il. ω. p. 1367, wo er dem Pherecydes und Hellanicus folgt; Hyg. fab. 11. et 69. extr. Statt Minytus lieset Tzetzes im Apollodor Eupinytus, welcher Name sich auch bei Hygin fab. 11. findet. Statt Neära findet man in den ältern Ausgaben des Apollodor und bei Hygin Thera und bei dem letztern statt Astyoche, Astynome. Die Zahl 7 hat auch Euripides Phoen. 160. Nach Apollodor selbst l. c. nannte Hesiodus 10 Söhne und eben so viel Töchter; Herodorus 2 Knaben und 3 Mädchen; Homer Il. ω. 602. sechs Söhne und sechs Töchter. Die bekannte Mythe von der Niobe und diesen ihren Töchtern wird nun bei Apollodor l. c. (cfr. Diod. IV, 74; Tzetz. Chil. IV, 141. v. 416 etc. VII. f. 137; Schol. Sophocl. Electr. 150; Ovid. Met. VI. 148; Hyg. l. c.) so erzählt: Niobe war stolz auf ihre Fruchtbarkeit, und erhob sich über die Latona, welche nur zwei Kinder geboren hatte. Diese, erzürnt über einen solchen Uebermuth einer Sterblichen, reizte die Artemis und den Apollo zur Rache, und jene tödtete mit ihrem verderblichen Geschoß die Mädchen in ihren Wohnungen, dieser aber die Söhne, als sie auf dem Berge Cithäron jagten. Es wurden, fährt Apollodor fort, von den Söhnen blos Amphion, von den Töchtern aber Chloris, die ältere, welche den Neleus heirathete, verschont; nach dem Telesillas aber die Ampela und Meliböa. Auch Zethus und Amphion (der Vater) wurden von dem zürnenden Gotte erschossen, und Niobe verlieh ohne Mann und Kinder, Theben, und begab sich zu ihrem Vater Tantalus nach dem Berge Sipylus, zwischen Lydien und Magnesia, hier flehete sie zum Jupiter, der sie in einen Stein verwandelte, dessen Thränen aber immer nach Tag und Nacht fortflossen. Bei Hyg. fab. 9. werden die Söhne auf dem Berge Sipylus getödtet, aber das ist hier eine falsche Lesart eines unwissenden Abschreibers, statt Cithäron; nach Ovid. VI, 218. werden sie auf der Ebene bei Thebens Thoren von den Pfeilen des Gottes getroffen. Nach Pausanias IX, 16. extr. 17. zeigte man die Grabmäler der Kinder bei Theben. Cfr. Stat. Theb. III, 191 etc.; VI, 125. und die Ausleger zu diesen Stellen. Der übriggebliebene Sohn Amphion gehört nicht mit zu den obigen 7, welche alle umkamen; der nämliche Fall ist es mit den Töchtern. Es scheint, daß ein späterer Dichter einem der Söhne der Niobe den Namen des Vaters beigelegt habe. Die Elier erzählten nach Pausanias V, 16. p. 417, es sei die Chloris und mit ihr einer von den Söhnen erhalten worden; es war also der Name ihnen nicht bekannt. Chloris, welche bei Apollodor für die ältere ausgegeben wird, nimmt man gewöhnlich für die jüngste an. Cfr. Ovid. l. c.; Hyg. fab. 10. Nach Homer Od. λ. 282. ist die Chloris des Neleus Gemahlin, zwar auch eine Tochter des Amphion aber dieser Amphion ist ein Sohn des Jasus. Bei Homer werden alle Kinder der Niobe getödtet. Neun Tage lang, heißt es weiter,

Digitized by Google

oriter, lagen sie in ihrem Blute, und Niemand war, der sie begrub, denn Jupiter hatte alles Volk versteinert. Am zehnten Tage begruben sie die himmlischen Götter. Niobe erholte sich endlich von ihrem Schmerze wieder, wurde aber in der Folge im Gebirge Sipylus unter Klippen, wo die Nymphen wohnen, versteinert gefunden, und doch nährte sie noch immer den schweren, von den Göttern ihr auferlegten Gram ihres Herzens. Hom. Il. ω, 602. Von der Mythe, daß Zethus und Amphion (der Vater) auch bei dieser Gelegenheit mit erschossen worden wären, weichen Andere ab; denn nach Hyg. fab. 9. et Ibi Munk. wurde Amphion, als er den Tempel des Apollo erobern wollte, von den Pfeilen des Gottes getödtet; nach Lucian. de Saltat. 41. ward er vor Schmerz rasend; nach Timagoras in Thebaicis tödteten ihn die Spartaner (Schol. Eurip. Phoen. 152), und nach Ovid. Met. VI. v. 271. endigte er selbst mit dem Schwerdte sein Leben. Bei Parthen. Erot. c. 33. wird aus dem Xanthus, Neanthus und Simmias Rhodius die Mythe der Niobe ganz anders erzählt. Sie ist hier eine Tochter des Assaon und Gemahlin des Philotas, zog sich der Schönheit ihrer Kinder wegen der Latona vor, und dafür wurde zur Strafe ihr Gemahl auf der Jagd zerrissen. Ihr Vater verliebte sich in sie, und da sie ihm kein Gehör geben wollte, so verbrannte er ihre Kinder, und die Mutter stürzte sich aus Verzweiflung von einem hohen Felsen; der Vater aber brachte sich selbst ums Leben.

Die Fabel der Niobe scheint sich zum Theil auf ein wahres Factum zu gründen. Ihre Kinder wurden von einem tödtlichen Fieber hingerafft, und darüber empfand die auf ihre zahlreiche Nachkommenschaft stolze Mutter den heftigsten Schmerz. Dieses simple Factum wurde nun auf mancherlei Art ausgeschmückt und mit Zusätzen versehen, besonders von den Tragikern; denn es gab eine Niobe des Aeschylus und Sophokles, nach Einigen auch des Euripides, welches aber Valkenar Diatr. p. 13. bezweifelt. Besonders ist die Fabel durch ein vortreffliches Werk der Bildhauerkunst berühmt geworden, das die Niobe mit ihren Kindern vorstellt. S. unten. Außer den Freiheiten, welche sich die Tragiker bei Erzählung dieser Mythe nahmen, ist sie auch interpolirt worden durch die Einmischung der Fabel von einer andern Niobe, welche Jupiter zuerst unter allen sterblichen Mädchen liebte, und den Argos, nach Einigen auch den Pelasgus mit ihr zeugte; ferner durch die Verwechslung des thebanischen Amphion mit einem andern, dem Sohne des Jasus, einem Könige von Orchomenos, dessen Tochter Chloris war. Diese Chloris wurde nachher von spätern Dichtern mit zu den Töchtern der Niobe gezählt. S. oben. Endlich wurde auch dadurch die Fabel von der Niobe verwirrt, daß die Mythe von der Gemahlin des Zethus, der Aedon, einer Tochter des Pandareus, erzählt, sie sei neidisch auf die Fruchtbarkeit der Niobe gewesen, und da sie deren Sohn habe tödten wollen, habe sie ihren eigenen Sohn Itylus ermordet, und sei deswegen in eine Nachtigall verwandelt worden. — Die Verwandlung der Niobe in einen Stein ist Ausdruck der alten Sprache. Wer von großem Schmerz ganz betäubt war, der hieß versteinert. Dies sieht man deutlich aus Homer l. c. v. 614. wo gesagt wird, daß das ganze Volk versteinert, d. h. ganz betäubt gewesen sei, so daß man nicht einmal an das Begräbniß der Kinder dachte. Zur Erfindung der Fabel von Niobens Versteinerung trug vielleicht auch ein Naturspiel bei. Sie begab sich nach Lydien zu ihrem Vater Tantalus zurück auf das Gebirge Sipylus, und hier sahe man vielleicht einen Felsen, der Aehnlichkeit mit einer menschlichen Gestalt hatte, und eine Feuchtigkeit ausschwitzte. Pausanias I, 21. spricht davon als Augenzeuge; man sehe auch Sophocl. Antig.

Digitized by Google

tig. 835 etc. Einige Grammatiker erklären die Versteinerung der Niobe dadurch, daß sie auf das Grab ihrer Kinder eine steinerne Bildsäule habe setzen lassen; die Erklärung ist aber nicht sehr witzig. Man sehe die Grammatiker ad Sophocl. Elect. 151; Auson. Epitaph. 27; Palaeph. de Incred. c. 9. Not. Heyn. ad Apollod. l. c. p. 587 etc.; Herm. Myth. I. S. 145.

Die Fabel der Niobe und ihrer Kinder ist von der bildenden Kunst durch eine vortreffliche Gruppe vorgestellt worden, welche noch vorhanden ist. Sie wurde in Rom bei der Porta Laterauensis im Jahre 1583, nach andern, obgleich nicht ganz zuverläßig scheinenden, Angaben schon 1535 gefunden. Ferdinand Card. de Medicis kaufte sie, und ließ sie in seine Villa bringen, wo sie auf einem Felsenberg ausgestellt wurde. Kaiser Leopold schaffte sie 1770 nach Florenz, wo alle dazu gehörigen Figuren in einer Rotunda, la tribuna, genannt, an der Wand herum stehen. Man schätzte Anfangs diese Gruppe nicht sehr, bis endlich Winkelmann durch eine schöne Beschreibung in der Kunstgeschichte die allgemeine Aufmerksamkeit darauf richtete. Eine Beschreibung der Gruppe haben wir von Fabroni in Diss. sulle statue di Niobe. Fiorenz. 1779. Außer der Mutter, mit ihrer jüngsten Tochter im Schooße, rechnet man noch 16 andere Figuren zur Familie der Niobe; zwei davon sind völlig fremd, eine von den Töchtern ist zweifelhaft und zwei Söhne sind doppelt vorhanden. Das eigentliche ganze Werk, oder was wir von demselben besitzen, besteht also aus der Mutter, fünf Töchtern (die zweifelhafte nicht mit gerechnet), sechs Söhnen und dem Pädagogen. Die Mutter ist als Frau in reifen Jahren vorgestellt, in denen die Natur alle ihre Größe, Würde und Kraft erreicht hat, und, ohne abzunehmen, in vollkommenster Fülle und Pracht erscheint. Sie ist ein Ideal im hohen Stiele, eine Mutter vieler Kinder mit noch vollem, elastischem, nicht schlaffem Busen. Sie stehet, als ob sie zur Seite ausweiche, um durch ihre Wendung das Kind im mütterlichen Schooße zu bergen, das erschreckt, jammernd, abwehrend sich windet, und die kommenden Pfeile schon im zarten Körper zu fühlen glaubt. Sie bückt sich über dasselbe, und drückt es mit der Rechten in den Schooß, indem sie es zwischen den Knieen hält. Mit dem Gesicht schauet sie nach der Rechten hin, wo die Gefahr herkommt. Ihr Gesicht ist ernst und klagend, fern von Scheu und Verzweiflung; die Angst um das Kind beunruhigt sie am meisten. Die linke Hand zieht den Mantel über der Schulter, als wollte sie auch diese feine Hülle zum Schutze anwenden. Das Kind im Schooße, ein Mädchen, sucht die Mutter mit der Linken um die Hüfte. Die Rechte biegt sich schützend über das Haupt, mit der Spitze des rechten Fußes, der mit dem Gewande bedeckt ist, berührt sie nur eben die Erde. Das Haar der Niobe simpel von einem Bande gefaßt, verbreitet sich reichlich im Nacken und auf dem Rücken, einzelne Locken fallen über die Schultern gegen den Busen herab. Das Untergewand hat keine Aermel, ist weit und lang und unter der Brust einfach mit einem Gürtel gebunden. Der Mantel schlägt sich, vielgefaltet, um den Schooß zusammen, und geht von der rechten Seite über den Rücken hinab bis nach der linken Schulter, über welche er gezogen ist, und von da er wieder in den Schooß niederfällt. Die Schuhe haben fast zollhohe Sohlen. Die Haare des Mädchens sind wie bei der Mutter gebunden. Ein Untergewand ohne Aermel wird unter dem Busen mit einem schmalen Bändchen gegürtet; es hat wenige flache, wellenförmige Falten und liegt genau an den Körper an, dessen reizende Formen durchscheinen. Der Mantel ist zierlich um die Schenkel gewunden, bedeckt die Füße bis an den Knöchel, und fällt in einem Haufen Falten zur Seite auf die Erde.

Die

Obgleich diese Gruppe der Niobe mit ihrer Tochter nicht ganz zu den vollkommensten Mustern des Alterthums gehört; so ist sie doch in Rücksicht der Erfindung völlig ohne Tadel, der Gedanke groß, edel, rund ausgebildet, und alle Kunstforderungen sind erfüllt, so daß die Figuren unser höchstes Interesse, unser tiefstes Mitleid erregen. Nichts kann anmuthiger, lieblicher, holdseliger und zarter sein, als die Gestalt des jungen Mädchens im Schooße der Mutter. Diese ist eine Juno an Erhabenheit, ohne ihren Stolz und ihre Majestät, ein Pallas an reiner Schönheit, ohne ihren kalten Ernst. Die mechanische Behandlung verräth den größten Fleiß und die möglichste Sorgfalt. Einige Kunstverständige haben die vorhandene Niobe nicht für ein Originalwerk, sondern für eine Kopie gehalten; aber der Grad ihrer Vortrefflichkeit widerspricht dieser Vermuthung. Der Stil in der ganzen Gruppe weiset die Verfertigung derselben auf eine Epoche hin, wo die Kunst schon dem weichern, gefälligern und freiern Stile um einige Schritte näher gekommen war, in die Zeiten Alexanders des Großen. Sie ist wahrscheinlich das nämliche berühmte Werk, dessen Plinius XXXVI, 4. 8. erwähnt, und das sich zu Rom im Tempel des Apollo befand. Es wurde nach diesem, von Einigen, für eine Arbeit des Praxiteles, von Andern, des Scopas gehalten. Das letztere ist das wahrscheinlichste, denn Praxiteles lebte in einer frühern Epoche, wo ein anderer Stil in der Kunst herrschte. Scopas blühete um Ol. 87.

Von den übrigen Figuren fügen wir nur folgende kurze Notizen hinzu. Die dritte Tochter streitet, als Kunstwerk betrachtet, mit der Mutter um den Vorzug. Es ist unmöglich, sich mehr Unschuld, Huld und Reinheit der Gestalt, eine edlere Schönheit, mit allen Reizen der blühenden Jugend geschmückt, einen Busen von zauberischer Form zu denken. Alle Theile des Werks zeigen die Hand desselben Meisters, der die Mutter mit der jüngsten Tochter bildete. Die vierte Tochter steht der dritten fast um nichts nach; sie sucht zu entfliehen, ist aber nicht ganz gut erhalten. Der jüngste Sohn von 9 — 10 Jahren ist eben so vortrefflich, das Gewand scheint sogar noch besser gerathen zu sein, als bei der Mutter und den Schwestern. Der dritte Sohn liegt schon vom tödtlichen Pfeile getroffen auf dem Boden; man vermißt an ihm in manchen Stücken die Vollkommenheit der bisherigen Originalfiguren; vielleicht ist er Kopie. Neben ihm steht die zweite Tochter, schmerzlich auf dem Leichnam niederblickend; auch an ihr rügt der Kunstverständige einige Mängel. Die älteste Tochter ist wieder wahres Original, von dem Meister der Mutter, des jüngsten Bruders und der drei jüngern Schwestern gearbeitet; sie ist aber sehr beschädigt. Eben so ist Original die Figur des Pädagogen. Man hielt sie sonst für den Amphion; dazu ist sie aber zu unedel, sie ist also am wahrscheinlichsten ein ausländischer Sclave, der Pädagoge, den die Alten zur Aufsicht über ihre Kinder hielten. Der älteste Sohn hat viel Vortreffliches, verräth sich aber durch etwas Steifheit als eine Kopie; eben das muß man von einem andern Sohne, wahrscheinlich dem zweiten und von dem vierten Sohne sagen, der sterbend vorgestellt ist. Gleich neben ihm steht eine ähnliche Figur, welche wahrscheinlich das ächte Original, aber durch Ueberarbeiten äußerst gemißhandelt worden ist. Auch der fünfte Sohn ist doppelt vorhanden und die eine Figur wahrscheinlich ebenfalls das ächte Original, sie hat aber auch sehr gelitten. Eine jugendlich weibliche sich bückende Figur hält man wohl mit Unrecht für eine Tochter der Niobe; auf dem Rücken scheinen Flügel angesetzt gewesen und sie daher mehr eine Psyche zu sein. Die Arbeit hat wenig Verdienste. Eine andere weibliche, viel besser gearbeitete, Figur,

Digitized by Google

gur, ist gewiß auch keine Tochter der Niobe. Sie ist viel kleiner als die jüngste der Töchter und doch als ausgebildetes Mädchen vorgestellt. Eine jugendliche männliche Figur, zwei Ringer und ein springendes Pferd werden ebenfalls zur Gruppe der Niobe gerechnet.

Wahrscheinlich hat die Niobe mit ihren Kindern niemals Eine sich berührende Gruppe ausgemacht. Unstreitig standen sie in einem runden oder halbrunden Gebäude, jede Figur für sich in einer Nische aufgestellt, und in der Mitte war dann der Gesichtspunct des Beschauers. Apollo und Diana, von denen das Unglück der Familie herrührt, waren vermuthlich nicht mit abgebildet; sie würden die Einheit des Kunstwerks gestört haben. — Von den Figuren der Niobe mit ihren Kindern findet man noch verschiedene Kopieen in Kunstkabinettern, auch ist die Fabel mehreremal als Basrelief vorgestellt, z. B. in der Villa Borghese, abgebildet in Winkelmanns Monumenti antichi inediti, tab. 89; es scheint eine Nachahmung des Basreliefs am Throne des olympischen Jupiters von Phidias zu sein, das die Fabel der Niobe vorstellte, wie Pausanias versichert. — Vortreffliche Erörterungen über das Kunstwerk der Niobe findet man in den Propyläen B. II. St. 1. S. 48 und St. 2. S. 123.

Niobe, ganz von der obigen Niobe verschieden, eine Tochter des Phoroneus und der Laodice, nach Plato und Andern die Mutter des Phoroneus und Gemahlin des Inachus. Sie war das erste sterbliche Mädchen, welches Jupiter liebte, der mit ihr den Argos und den Pelasgus zeugte. Apollod. II, 1. 1; Not. Heyn. ad. h. l.

Niphates, ein Gebirge in Armenien von ansehnlicher Höhe, ein Zweig des Taurus, der sich jenseit des Tigris gegen Nordosten bis an Mediens Gränzen erstreckt. Es hat seinen griechischen Namen, welcher unstreitig das Schneereiche bedeutet, von der Sache selbst, und man muß darunter die Gebirgsketten verstehen, welche vom Tigris anfangen, und sich unter dem See Van gegen Nordosten ziehen, die nämlichen, welche die Zehntausend bei ihrem Durchzuge zum Theil durchwandern mußten, die heutigen Hauptsitze der Kurden. Mannert Geogr. V. H. 2. S. 192.

Nireus, ein Sohn des Charopus und der Aglaja (Diod. Sic. V. c. 53), ein Freier der Helena (Hyg. fab. 81); König der Insel Syme und von Knidus (Diod. l. c.), aber von geringe an Macht, denn er konnte nur mit drei Schiffen (Hom. Il. β. 671), nach Andern mit 16 Schiffen (Hyg. fab. 97) mit vor Troja gehen. Nach dem Achilles war er der schönste Mann unter den griechischen Kriegern, aber nicht tapfer. Nach Quint. Calab. Paral. VI, 372; Hyg. fab. 113 und Dict. Cret. IV. c. 17. wurde er vom Eurypylus getödtet. Bei Ptol. Hephaest. II. 309. wird ein anderer Nireus, ein Sohn oder Liebling des Herkules, erwähnt, der auch aus Syme gebürtig war. Er half ihm den kithäronischen Löwen erlegen. Herm. Myth. I. S. 264.

Nisaea 1) der Hafen der griechischen Stadt Megara, am saronischen Meerbusen (Golfo d'Engia). Daselbst tige Dodeca Ecclesia.

2) Eine Gegend und Stadt in der persischen Landschaft Margiana, an der Quelle des westlichen Margusflusses, das heutige Herat. An der Nordseite von Aria in dieser Gegend setzt auch Ptolemäus die Nisäi an. Die Gegend war sehr fruchtbar, und wahrscheinlich war es die nämliche, aus der die herrlichen nisäischen Pferde kommen, von denen die Alten so viel sprechen. Eigentlich scheinen die Alten die nisäischen Pferde in die Landschaft Margiana in Medien zu setzen. Hier, sagen sie, lag das große nisäische Gefilde (πεδιον μεγα Νισαιον), welches die persischen Monarchen zu

Digitized by Google

der Pferdezucht widmeten, und aus welchem sie die meisten und edelsten Pferde für sich und ihre zahlreiche Reiterei erhielten. Sie sprechen von 150000 — 160000 Pferden, welche hier wild herumliefen, oder gar von 50000 Stuten, welches eine noch größere Zahl voraussetzt. Diodor. XVII, 110; Arrian. VII, 13; Strabo XI. p. 796. So unglaublich dies scheint, so wird es doch dadurch wahrscheinlich, daß Alexander selbst bei seiner zweiten Reise nach Medien noch 50 — 60000 Pferde daselbst antraf. Arrian. Diod. ll. cc. Nach Herodot III, 106. waren die nisäischen Pferde, schön, groß und allen andern vorzuziehen. Da die persischen Könige auch noch in andern Theilen ihres Gebiets, vorzüglich in Armenien, ansehnliche Stutereien hatten, so entsteht daraus eine große Verschiedenheit in den Angaben der Schriftsteller über die Lage des nisäischen Gefildes; aber daß die wahre Lage desselben in Medien müsse gesucht werden, bezeugen Herodot und die meisten spätern Schriftsteller, welche es in die Nähe der kaspischen Pässe setzen. Herodot. VII, 40; Eustath. ad vers. 1017. Dionysii; Strab. epit. p. 1276. Man kann also annehmen, daß sich die größte königliche Stuterei wirklich in der angegebnen Landschaft Mediens fand; ob aber die sogenannten nisäischen Pferde hier gezogen wurden, scheint doch noch Zweifeln unterworfen zu sein. Mit den eigentlichen nisäischen Pferden wurde nicht die große Menge der persischen Reiterei versehen; sie dienten nur zur ausgesuchtesten Pracht, und kommen in sehr geringer Anzahl vor. Als Xerxes aus Sardes zog, wurden vor seinem Wagen zehn geheiligte nisäische Pferde mit dem kostbarsten Putze geführt und seinen eigenen Wagen zogen nisäische Pferde; sonst bediente sich ihrer Niemand bei der Armee, nicht einmal die Garde zu Pferde. Herodot. VI, 40. Diodor sagt nicht ausdrücklich, daß das Gefilde mit der großen Stuterei in Rhagiana das nisäische Feld genannt werde und Strabo, der die große Pferdezucht in dieser Gegend auch zugesteht, setzt es doch nach ältern Schriftstellern in Zweifel, ob gerade hier die nisäischen Gefilde gewesen wären. Nicht durch ihre Menge, sondern durch ihre Größe, Farbe und Schönheit waren die nisäischen Pferde berühmt. Da man nun ausdrücklich eine Stadt und Gegend Nisäa und ein Volk Nisäi in Margiana angezeigt findet; so ist es sehr wahrscheinlich, daß jene edle Pferderasse aus dieser Gegend geholt wurde, die ihren Namen trug. Wenn aber die Alten das nisäische Gefilde und die nisäischen Pferde nach Medien setzen, so war dies ein leicht zu entstehender Irrthum; sie wußten, daß hier die großen Stutereien des persischen Königs waren, sie wußten auch von den berühmten nisäischen Pferden: also verbanden sie beides zusammen, und setzten auch diese Pferde nach Medien. Mannert Geogr. V. H. 2. S. 100 und 169 ꝛc.

Nisaei equi, siehe Nisaea.

Nisbara } Oerter in Assyrien, s.
Nischanabe } unter Symbra.

Nisibis, auch Nesibis, die Hauptstadt des nordöstlichen Mesopotamiens, oder Mygdoniens. Es war dies der alte einheimische Name dieser Stadt, der in den Samitischen Sprachen Säule, Befestigung bedeutet, und den die Macedonier vergeblich in Antiochia Mygdonica umzuändern suchten; denn dieser neue Name blieb nicht länger als ihre Herrschaft dauerte, und noch jetzt heißt der nämliche Ort Nisibin oder Nissabin. Die Römer lernten sie zuerst im Kriege des Lucullus gegen Armenien (Dio Cass. XXXV, 7) und zwar als eine große, volkreiche, in einer fruchtbaren Gegend liegende Stadt kennen. Sie wurde vom Lukullus erobert und beim Frieden mit mehrern Städten Mesopotamiens dem Armenier Tigranes übergeben. Plut. Lucull. p. 514 Aber die Parther wurden bald

Digitized by Google

bald wieder Herrn dieser Gegenden, und blieben es bis zu Trajans Zeiten, der sie wieder eroberte. Dio Cass. LXVIII, 23. Hadrian gab die weggenommnen Provinzen den Parthern zurück; da aber beim Kriegszug des Severus Nisibis als römische Stadt erscheint, so müssen sie die Generale des L. Verus von neuem weggenommen haben. Severus erklärte sie zu einer römischen Kolonie und zur Hauptstadt, verschönerte und befestigte sie (Dio Cass. LXXV, 3; XXX, 6), und von der Zeit an blieb sie 200 Jahre lang eine Vormauer des römischen Reichs gegen die Perser, denen es binnen dieser Zeit nur zweimal gelang, sich ihrer auf kurze Zeit zu bemächtigen. Nach Julians Tode ging durch den Friedensschluß Jovians die Stadt für die Römer verloren; die Einwohner wanderten aus, und sie ward nun auf Seiten der Perser eine unüberwindliche Gränzfestung. Bei den Syrern kommt diese Stadt oft unter dem Namen Zobah vor, und sie ist daher sehr wahrscheinlich die Residenz derjenigen Könige von Syrien, welche in der Bibel Könige von Aram Zobah genennet werde. Dieses Reich erstreckte sich zu Davids Zeiten von Berytus am Mittelmeere an, an beiden Seiten des Orontes bis über den Euphrat, und von da bis an die armenischen Gebirge. Hadad Eser, einer der Könige desselben wurde vom David geschlagen, Nisibis aber selbst nicht erobert. S. 2 Sam. 8, 3, 5; 1 Chron. 18, 3; 1 Sam. 14, 47 und Michaelis Comment. de Syria Sobaea Nesibi; Comment. Soc. Gott. ann. 1763—1768. p. 57.

Die Stadt Nisibis lag am südlichen Fuße des Berges Masius, am Flusse Mygdonius, den man in einen kleinen Fluß, eine halbe Stunde östlich vom heutigen Nesibin, wiederfindet, und nach Ptolemäus in der Nähe der Quelle seines Flusses Saokoras, der wahrscheinlich ein kleiner Fluß westlich von der Stadt ist. Das heutige Nisibis ist nicht viel besser als ein Dorf; das alte aber erstreckte sich unstreitig bis an den Mygdonius-Fluß, wenigstens reichen so weit die noch vorhandenen Ruinen. Es lag 98 Stadien von Dara oder Anastasiopolis und 37 Milliarien von Tigranocerta entfernt, unter dem 37° 15' N. B. wie Ptolemäus, beinahe richtig, angiebt. Es war zugleich eine wichtige Handelsstadt und Niederlage morgenländischer Waaren; nur Erz und Eisen durften die Einwohner nicht an die Perser vertauschen. Die Gegend unter wurde durch verschiedene Kanäle bewässert, und brachte Baumwolle, Reis und andere Gewächse hervor. Mannert Geogr. V. H. 2. S. 295.

Nissa, siehe Nysa, oder Nyssa.

Nisus, ein Sohn des Mars (Hyg. fab. 198), oder vielmehr des Pandion II, der zu Megara regierte. Apollod. III, 15. 5. Er ward König von Megara, nachdem, wie Paus. Att. c. 39. erzählt, Aeacus den Streit mit seinem Schwager Sciron wegen der Regierung zu seinem Vortheil entschieden hatte. S. Sciron. Auf seinem Haupte befand sich ein goldenes (Lucian. et Schol. Eurip. ap. Munk. ad Hyg. l. c.) oder ein purpurfarbenes Haar (Apollod. III, 15. 8), von welchem das Orakel ihm verkündigt hatte, daß er so lange regieren würde, als er es behielte. Apollod. l. c.; Hyg. l. c.; Ovid. Met. VIII. v. 80. Als nun Minos von Kreta in dem Kriege mit Athen auch ihn angriff, und die Stadt Megara belagerte, so verliebte sich seine Tochter Scylla in den kretischen König, schnitt dem Vater dieses Haar ab, und bewirkte dadurch die Eroberung der Stadt. Der durch die unnatürliche Verrätherei aufs äußerste gekränkte Vater nahm sich selbst das Leben (Hyg. fab. 242), und die Götter verwandelten ihn in einen Meeradler, der die in eine Ciris (s. Scylla) verwandelte Scylla beständig verfolgte. Ovid. l. c. Nach Paus. Att. c. 19. wurde er vom Minos getödtet, und sein Grabmal soll in

Digitized by Google

n Athen zu sehen gewesen sein. Diese Fabel des Nisus ist athenienssischen nicht negarischen Ursprungs; denn die Megaenser leugneten den Krieg mit dem Minos und die Eroberung ihrer Stadt gänzlich. Paus. Att. c. 39.

Nisus, ein Freund des Euryalus. S. Euryalus.

Nisyreus, ein Beiname des Neptun von der Insel Nesyros, wo er einen berühmten Tempel hatte. Diese Insel soll aus einem Felsen, den Neptun von der Insel Kos abriß, und auf den Riesen Polybotes schleuderte, entstanden sein. Strab. X. p. 489.

Nisyros, eine Insel des ägäischen Meeres, unterhalb Kos, und unter den dortigen Klippen, welche alle den Namen Nisyri führten, die ansehnlichste. Sie war sehr felsigt, und man grub auf ihr berühmte Mühlsteine aus. Jetzt Nisari. Vergl. d. vor. Art.

Nitiobriges, ein Volk in Gallia Aquitanica, in der heutigen Landschaft Agenois. Wahrscheinlich reichte es gegen Norden bis an die Dordonne, und wurde östlich durch die Tarnis (le Tarn) von den Tolosanern geschieden. Die Hauptstadt desselben war Agunum, jetzt Agen.

Nitra oder Nitria, ein Ort auf der Westküste des bissitigen Indiens, und zwar auf der sogenannten Seeräuber-Küste; Ptolemäus. Bei Plinius heißt er verdorben Mitrias, im Periplus Naura. Es war der letzte Ort auf der Küste der Seeräuber, und der Periplus rechnet ihn schon mit zur folgenden Küste Limyrica. Der alte Name hat sich noch in dem jetzigen Niuti und Nintri erhalten. Mannert Geogr. V. H. 1. S. 196.

Nitria, ein Ort in Aegypten, die Hauptstadt des nitriotischen Nomos, südlich vom See Marea (Mariout). Er hatte seinen Namen von zwei sehr reichhaltigen Salpetergruben; Serapis wurde daselbst verehrt. Jetzt noch Nitria.

Nixi dii, auch Nexi dii, der Name dreier Geburtsgottheiten der Römer. Sie wurden nebst der Lucina von den Kreisenden angerufen (Ovid. Met. IX. v. 294) und auf den Knieen sitzend abgebildet. Ihre Bildsäulen befanden sich in Rom im Kapitol, wohin sie Attilius aus Syrien gebracht hatte. Festus. XII. p. 279.

Noara, auch Neora oder Noorath, eine Stadt in der Landschaft Judäa, nördlich über Jericho und südlich unter Phasaelis. In der Bibel kommt sie nicht vor.

Noaros, ein Fluß, den Strabo, aber mit einer sehr dunkeln Beschreibung, in Pannonien nennt. Er läßt bei Segestica die Drave mit der Sabe in diesen Fluß fallen, und da Segestica entweder das heutige Sisicia, oder doch ein Ort ganz in der Nähe ist, und hier kein anderer bedeutender Fluß, als die Culpa, die er aber unter dem Namen Kolapis auch anführt, sich mit der Save vereinigt: so läßt sich in der That dieser Fluß nicht mit Gewißheit angeben. Wahrscheinlicher ist es die Gurk, der einzige beträchtliche Fluß, welcher westlicher als die Kulpa in die Save fällt. Mannert Geogr. III. S. 659.

Nobilitas, der Adel. Diese Würde war bei den Römern ganz von dem Stande der Patricier verschieden. Die Patricier machten gleichsam nur den erblichen Adelstand in Rom aus; die Nobilität aber war der Adel durch Verdienste und in gewissem Sinne auch durch Geburt. Nicht jeder Patricier war Nobilis, und nicht jeder Nobilis Patricier. Patricier hießen insbesondere nur die Nachkommen der Senatoren unter den römischen Königen, ihre Würde pflanzte sich blos durch die Geburt fort, und hing gar nicht von Verdiensten ab. So lange sie allein nur das Recht hatten, curulische Magistratswürden zu bekleiden; so lange konnten sie auch allein nur zur Nobilität gelangen; nachdem aber auch die Plebejer sich jenes Recht erkämpft hatten, so hörte dieser Vorzug auf, ihnen eigen zu sein, und ihr Ansehen

Digitized by Google

sahen erlitt dadurch selbst keinen geringen Stoß. Nobiles hießen nämlich in Rom nur diejenigen, welche selbst, oder deren Vorfahren kurulische Magistratswürden (die Curulädilität, Prätur, das Konsulat, Censoramt und die Dictatur), bekleidet, oder durch Tapferkeit sich um den Staat verdient gemacht, Siege erfochten und Triumphe gehalten hatten. Dieser Adel durch Verdienste hieß nobilitas honorum. Wer zugleich auch aus einem uralten angesehenen Geschlecht stammte, wessen Vorfahren sich große Verdienste um den Staat erworben hatten, und wer zugleich selbst in ihre Fußtapfen getreten war, und kurulische Magistratswürden bekleidet hatte; der stand auf der höchsten Stufe des römischen Adels, er hatte nobilitatem honorum et generis. Wessen Vorfahren noch unberühmt und ohne ausgezeichnete Verdienste um den Staat gewesen waren, oder keine kurulischen Aemter bekleidet hatten; wer aber selbst anfing, durch berühmte Thaten sich auszuzeichnen, oder kurulische Aemter zu bekleiden, der ward dadurch selbst nobilis, und war der erste seines Geschlechts, der von Adel war, er mochte nun von den Patriciern oder Plebejern abstammen. Ein solcher hieß novus nobilis oder novus homo, z. B. Marius, Cicero. Auch blieb einer nobilis, wenn seine Vorfahren es gewesen waren, wenn ihn auch seine eigenen Verdienste und die Würde, welche er bekleidete, nicht dazu berechtigten. Die Senator- und Ritterwürde, oder die Adoption von einem Patricier verschaffte den Adel nicht, obgleich die Würde eines Patriciers. Das Hauptkennzeichen eines nobilis, wodurch er sich von dem bloßen Patricier und dem Plebejer auszeichnete, war das ius imaginum, d. h. das Recht, sein eignes und die Bilder seiner Ahnen (s. Imagines) im Atrium aufzustellen. Wer nur sein eigenes Bildniß aufzustellen berechtigt war, der war novus homo, novus nobilis; wer aber viele Bilder seiner Ahnen aufzuweisen hatte, der war ein Alt-Adlicher. Zwischen den Alt- und Neuadlichen herrschte beständiger Zwist und ein unauslöschlicher Haß. Jene brüsteten sich mit ihren berühmten Vorfahren; diese gaben sich deswegen den Vorzug, weil sie ihren Adel nicht durch Erbrecht, sondern durch eigene Verdienste sich erworben hatten; dagegen die Alt-Adlichen, wenn sie nicht auch eigene Verdienste hätten, die trägste und unnützeste Klasse im Staate wären, die sich dem Wohlleben und Müßiggange überließen, und ohne Mühe Würden und Aemter erhielten. Aehnliche Vorwürfe des neuen Adels gegen den alten findet man z. B. in einer Rede des Marius bei Sallust. Jugurth. c. 85. und des Cicero in Verr. Orat. de supplic. c. 70 u. 71. Das ius imaginum wurde demjenigen Bürger, der ein nobilis werden sollte, vom Volk übertragen; dieses beehrte damit zuweilen einzelne Personen, zuweilen auch ganze Familien. Wer es erhalten hatte, mußte in einer Rede dem Volke danken, und zugleich zeigen, daß seine Vorfahren sich immer als gute Staatsbürger betragen und durch keine Handlung sich eines solchen Vorzuges unwürdig gemacht hätten; dann erzählte er seine eigenen Thaten, und zeigte, daß er diese Belohnung verdiene. Cic. de leg. Agrar. 2. 1 u. 36; in Verr. 5. 14; pro Rabir. c. 7. Eilano röm. Alt. I. S. 148 ꝛc.

Nobilior, ein Familienname des Fulvischen Geschlechts in Rom. S. unter Fulvius.

Noctua, die Nachteule, bei den Römern und verschiedenen griechischen Völkern ein Unglück bringender Vogel; in Athen aber hielt man sie für eine Verkündigerin des Glücks und Sieges, weil sie der Minerva, der Schutzgottheit der Stadt, heilig war. Von denen, welche in ihren Unternehmungen glücklich gewesen waren, sagte man im Sprüchwort Γλαῦξ ἵπταται, noctua volat. Das Bild dieses Vogels wurde zu Athen auf Münzen geprägt, welche

Digitized by Google

davon γλαύκες oder noctuae hießen, und entweder eine Didrachme oder Tetradrachme waren, also ungefähr 6 — 12 gr. galten.

Nodus, ein Knoten. Im höchsten Alterthum kannte man unsere Vorlegeschlösser und andere Verwahrungsmittel noch nicht, womit wir unsere Kisten zu verschließen pflegen. Das einzige Mittel, einen Sack oder eine Kiste zu verwahren, ist noch in der Odyssee ein künstlich geschlungener Knoten. Wenn Aeolus dem Ulysses die Winde in einem Schlauch mitgibt, so bindet er diesen mit einem silbernen Seile. Odyss. III, 23. Die Circe lehrt den Ulysses einen sehr festen Knoten schürzen, und als er von der Gemahlin des Alcinous, Arete, die schönen Gastgeschenke in einer Lade erhält, so „fügt er den Deckel darauf, und schürzt in Eile den Knoten vielfach, welchen vordem ihn gelehrt die erhabene Kirke." Odyss. VIII, 447. Schon Plinius schließt hieraus, Homer habe das Versiegeln noch nicht gekannt, welches später an die Stelle des zubindenden Knotens trat. Plin. XXXIII, 1. S. 5. Auch die Bande, womit Vulkan nach einer weniger bekannten Fabel seine Mutter, die Juno, fesselte (Paus. I, 20. mit den schönen Erläuterungen von Visconti ad Pio-Clem. T. IV. p. 20) und das berühmte Netz, worin er den Mars mit der Venus fing, waren nur δεσμοὶ, Schlingen. Odyss. VIII, 274. Auch Medeens Zauberkiste war mit solchen δεσμοις befestigt. Apollon. Rhod. III, 809. Ein berühmtes Beispiel ist auch der sogenannte gordische Knoten aus Bast, womit das Joch an die Deichsel gebunden war. Er war ein ζυγόδεσμον (Scheff. de re Vehic. I, 11. p. 120), welches Plutarch in Alexandr. c. 18. T. IV. p. 275 so beschreibt: δεσμὰ τυφλὰς ἔχοντα τὰς ἀρχὰς καὶ δι' ἀλλήλων πολλάκις σκολιοῖς ἑλιγμοῖς ὑποφερόμενα. Ein Knoten mit einer doppelten Schleife ward bei den Phöniciern ein Symbol des Handels, und wurde aus Metall gegossen, oder aus Holz geschnitzt, an den Friedensstäben angebracht, woraus die so oft misgedeutete Figur des Caduceus entstand. Siehe den Artik. Mercurius. Die für zwei verschlungene Schlangen an diesem Caduceus gehaltene Figur war nichts anders als das allgemein übliche Vorlegeschloß der alten Welt, der doppelt gezogene Knoten, welcher bedeutend der Herkulesknoten (nodus Herculis oder Herculeus) genannt wurde, der sich, als längst schon andere Arten, Bänder fest zu knüpfen und Sachen zu verwahren, üblich geworden waren, doch noch als heiliger Knoten im Gebiete des Aberglaubens und der Chirurgie erhielt. Den Namen Herkulesknoten hatte er wohl, weil man ihn allgemein für den festesten hielt. Senec. p. 87. Daher schrieb sich noch bei den Römern die alte Sitte, daß der Brautgürtel mit diesem Knoten geknüpft sein mußte, zum Zeichen der Festigkeit. Lächerlich ist die Deutung des Festus von diesem Gebrauche, wenn er meint, der Gürtel müsse deswegen mit einem solchen Knoten geknüpft sein, um dem ihn lösenden Bräutigam ein glückliches Omen zu geben, so viel Kinder zu zeugen, wie Herkules. Der sogenannte cinctus Gabinus der Römer scheint auch auf diese alte Weise aufgeschürzt gewesen zu sein. Der Aberglaube trieb besonders sein Werk mit dem Herkulesknoten. Bei sympathetischen Kuren knüpfte man dergleichen nach einer heiligen, d. h. ungleichen Zahl, drei, sieben, neun. Plinius giebt davon viele Beispiele, z. B. vom Heliotropium XXII, 21. s. 29; und besonders von der Kur der Schaamtheile XXVIII, 4. s. 12. Vorzüglich bedienten sich solcher magischen Knoten die Zauberinnen, um Liebende zu lösen oder zu binden. Man hatte solcher Liebesknoten von allerlei Art. Bei Apulej. Met. III. p. 137. werden von der thessalischen Zauberin Haare, die nach dem Vorgeben ihres Mädchens dem Geliebten entwandt waren, durch einander ge-

Digitized by Google

geschürzt und geknotet und mit Räucherwerk auf glühende Kohlen gelegt, damit der Qualm ihn herbeiziehen solle. Ein Zaubergebinde um das Bild des Geliebten ist auch bei Propert. III, 6. 30. zu verstehen. Bei Virgil Ecl. VIII, v. 77 etc. wird das Bild des Daphnis mit neun dreifarbigen Fäden umwunden, und je drei Fäden, einen von jeder Farbe, mit einer Zauberformel in Liebesknoten geschlungen. Der Aberglaube der Griechen fand die erste Spur davon im Gürtel der Venus, Il. XIV, 224, und schon Plato de Legg. XII. p. 976. gedenkt der καταδεσμῶν. In der Folge ward das Nestelknüpfen gewöhnlich, wozu die Römer ein eigenes Wort hatten, defigere. S. N. Heinsius ad Ovid. Heroid. 6. 91; Amor. III, 7. 29; Saumaise ad Solin. p. 776. In der Chirurgie kam der Herkulesknoten bei der Anlegung der Bandagen, bei Fracturen und Verrenkungen, häufig vor. Er bestand in einer Schlinge mit abgesondertem doppelten Knoten, die an zwei Fäden zusammengezogen wurden und man gab ihr wahrscheinlich den Namen, sagt Hr. Sprengel, weil das Glied bei der größten Anstrengung doch nicht bewegt werden konnte, wenn beide Oeffnungen derselben an verschiedenen Stellen um das Glied gelegt waren. In einem alten Buche, de laqueis, das schon Galen citirt, und wovon wir noch die Excerpte des Oribasius besitzen, werden die herkulischen Knoten beschrieben. Man sehe die Frobenische Ausgabe von Galens Werken Class. VII. p. 607. Noch jetzt legt man das Band, womit das Pfropf- Kopulir- oder Oculirreis umschlungen wird, kreuzweis über einander, weil dies am festesten hält. Böttigers Vasengemälde B. I. H. 2 S. 101 ꝛc. Voß Uebers. der Eklog. Virg. Anm. ad. Eclog. VIII. v. 77 etc.

Nodus Herculeus, siehe unter Nodus.

Noega, Stadt und Fluß im nördlichen Theile von Hispania Tarrakonensis. Strabo, Plinius und Mela setzen sie noch zu den Asturern und der erste gleich neben dieselbe eine Ergießung der See (αναχυσις), welche die Asturen von den Kantabrern trennt. Die Stadt muß also wohl das heutige Santander sein. Mannert Geogr. I. S. 349.

Noelus, bei Ptol. ein Fluß in Hispania Tarraconensis und dessen nördlichem Theile, wahrscheinlich derselbe, den Strabo Melsus nennt. Oestlich über Santillana in la Montana.

Noemon, ein Sohn des Phronius. Er gab dem Telemach das Schiff, auf dem er nach Pylus fuhr (Hom. Od. β. 386), und durch ihn erfuhren die Freier zuerst, daß Telemach nach Pylus gereist sei, weil er fragte, ob sein Schiff noch nicht wieder zurück sei, dessen er sich zu einer Reise nach Elis bedienen wollte, um einige von seinen zwölf daselbst weidenden Stuten zu holen. Od. δ. 630. Herm. Myth. I. S. 355.

Noeomagus, 1) bei Ptol. unstreitig der celtische Name der Stadt Augusta Tricastinorum des Plinius bei dem Volke der Tricastiner, in Gallia Narbonensis; die Itinerarien setzen sie zwischen Valence und Die, doch etwas näher gegen Valence. 2) Die Hauptstadt der Lexovier in Gallia Lugdunensis. Man hält sie gewöhnlich für das heutige Lisieux, welches aber den Maßen nach nicht sein kann; denn nach diesen ist es vielmehr die Stadt Caen. 3) Die Stadt des kleinen Völkchens der Vadicassier in Gallia Lugdunensis bei Ptol. Er setzt sie gerade über Chalons und etwas östlich von Autün. Wahrscheinlich Nuis.

Nojodunum oder Noviodunum, einerlei mit Colonia equestris.

Nola, eine alte und ansehnliche Stadt in Kampanien, eine ehemalige Kolonie der Chalcidenser. Die Römer eroberten sie im Kriege mit den Samnitern, und schickten eine Kolonie hierher. Das jetzige Nola. Leo in Thes. Ant. Ital. T. 9. hat die Alterthümer dieser Stadt beschrieben, die man für eine der

ältesten

Digitized by Google

ilteſten Beſitzungen der Etruſker in dieſer Gegend hält.

Nomantia, ſiehe Numantia.

Nomen. Bei den Griechen gab es eigentlich weder Geſchlechts-, noch Familiennamen. Der Name, welcher dem Kinde gegeben werden ſollte, hing von der Willkühr der Eltern ab, die ſich gemeinſchaftlich darüber berathſchlagten. So erzählt Strepſiades bei Ariſtoph. in Nub., daß er ſich lange mit ſeiner Frau geſtritten habe, welchen Namen ſie ihrem Sohne geben wollten. Er wollte ihn nach dem Großvater Phidonides nennen, ſie aber wollte das Wort ἵππος gern in den Namen hineinbringen; beide vereinigten ſich endlich dahin, daß er Phidippides heißen ſollte. Die griechiſchen Namen waren blos das, was bei uns Zunamen heißen. Sie wurden am 7ten oder 10ten Tage nach der Geburt gegeben, und dieſer Tag war dann ein Familienfeſt, an welchem alle Freunde eingeladen und bewirthet wurden. Man that dies auch deswegen, um Zeugen von dem Namen des Kindes zu haben, wenn etwa in Zukunft Streitigkeiten darüber entſtehen ſollten. Nichts war gewöhnlicher, als daß man den Kindern die Namen ſolcher Vorfahren gab, die ſich beſonders berühmt gemacht hatten. So nannte Lyſimachus ſeinen Sohn nach ſeinem Vater Ariſtides und Meleſias den ſeinigen Thucydides. Plato in Lachete. So wurden auch die Namen Pyrrhus, Philippus, Ptolemäus u. a. auf viele ihrer Nachkommen fortgepflanzt. Der Beweggrund zu ſolchen Namengebungen war entweder Eitelkeit, oder die Abſicht, dem Sohne zugleich mit dem Namen eine Aufmunterung zu rühmlichen Thaten zu geben. Uneheliche Kinder konnten nach ihrem Großvater väterlicher Seite benannt werden, z. B. der vom Ariſtoteles mit ſeiner Beiſchläferin Herpyllis erzeugte Sohn wurde Nicomachus genannt. Diog. Laert. V, 1. Bisweilen führte der Sohn den Namen ſeines Vaters ſelbſt, z. B. der Sohn des berühmten Miltiades und Perikles. Xenoph. mem. Socrat. lib. 3. Um in dieſem Falle beide zu unterſcheiden, ſetzte man noch der Aeltere oder der Jüngere hinzu. Oft hing auch der Name von beſondern Umſtänden ab, unter denen ein Kind geboren wurde, oder von der Leibesbeſchaffenheit und andern Eigenſchaften deſſelben; aus eben dieſen Gründen wurden auch oft die Namen der Kinder verändert. Odyſſeus bekam den Namen, weil ſein Großvater Autolycus mit ſeinem Aufenthaltsorte unzufrieden war, διὰ τὸ ὀδυσσεσθαι τὸν Αὐτόλυκον (Hom. Od. τ. v. 406); Oedipus, διὰ τὸ οἰδεῖν τοὺς πόδας, weil er geſchwollene Füße hatte (Sen. Oedip. 4. v. 812); der Sohn Achills dieß Anfangs Pyrrhus von der rothen Farbe ſeiner Haare, nachher Neoptolemus, weil er ſchon als Jüngling dem trojaniſchen Kriege beiwohnte. Hectors Sohn, Scamandrus, wurde von den Troern Aſtyanax genannt, weil ſein Vater ἄξιος ἄναξ, Vertheidiger der Stadt geweſen war; Plato erhielt bei ſeiner Geburt den Namen ſeines Großvaters Ariſtokles; wegen ſeiner breiten Schultern aber gab ihm der Gymnaſt Ariſto von Argos den Namen Plato von πλατυς breit. Laert. III, 4. So veränderte auch Ariſtoteles den Namen ſeines Schülers Tyrtamus in Theophraſtus, der Göttlichredende, wegen ſeiner Wohlredenheit. Laert. V, 38. Dem Namen des Philoſophen Lykon ſetzte man ein γ vor, um durch Glykon die Annehmlichkeit ſeiner Beredſamkeit anzuzeigen. Laert. V, 66.

Der Abt Barthelemy (Anach. Reiſ. V. S. 362. Bieſters Ueberſ.) ſtellt folgendes Syſtem von den griechiſchen Namen auf: Man unterſcheidet zwei Arten von Namen, 1) einfache und 2) zuſammengeſetzte. Von jenen entſtanden einige aus gewiſſen Aehnlichkeiten, welche man zwiſchen einem beſtimmten Menſchen und einem beſtimmten Thiere zu finden glaubte, z. B.

Digitized by Google

z. B. Leon, der Löwe, Lykos, der Wolf, Moschos, das Kalb, Korax, der Rabe, Batrachos, der Frosch, Alectryon, der Hahn u. s. w. Andere scheinen von der Gesichtsfarbe (oder Haarfarbe) abgeleitet zu sein, z. B. Argos, der Weiße, Melas, der Schwarze, Xanthus, der Blonde, Pyrrhus, der Rothe. Bisweilen gab man dem Kinde den Namen einer Gottheit mit einer geringen Umbeugung, z. B. Apollonius von Apollon, Poseidonius, von Poseidon, Demetrius von Demeter, Athenäus von Athene. Von zusammengesetzten Namen findet man eine zahlreichere Menge als von einfachen. Wenn Ehegatten durch ihr Gebet die Geburt eines Sohnes glaubten erhalten zu haben, so setzten sie mit einiger Veränderung den Namen Doron, Gabe, Geschenk, zu dem Namen der von ihnen angerufenen Schutzgottheit und daraus entstanden denn z. B. die Namen Theodor, Divdor, Olympisdor, Hypatodor, Herodor, Athenodor, Hermodor, Hephästisdor, Heliodor, Apollodor, Asclepisdor, Cephisodor und andere, d. h. Gabe der Götter, des Jupiter, des Olympischen Gottes, des Allerhöchsten, der Juno, Minerva, des Merkur, Vulkan, der Sonne, des Apollo, des Aesculap, des Flusses Cephisus, u. s. w. Einige Familien glaubten, von Göttern entsprossen zu sein, und daher kommen vielleicht die Namen Theogenes oder Theagenes, vom Göttergeschlecht, Diogenes, vom Jupiter erzeugt, Hermogenes, vom Merkur erzeugt u. s. w. Bemerkenswerth ist es, daß die meisten bei Homer vorkommenden Namen Ehrenbenennungen sind. Sie wurden von dem im heroischen Zeitalter am höchsten geschätzten Eigenschaften: Tapferkeit, Stärke, Schnelligkeit im Lauf, Vorsicht, u. s. w. hergenommen. So bildete man von Polemos, Krieg, die Namen Tlepolemos, fähig die Arbeiten des Krieges zu erdulden, Archeptolemos, fähig die Arbeiten des Krieges zu lenken u. dgl. Aus dem Worte Mache, Schlacht, in Verbindung mit andern Redetheilen, die dem Sinn des Hauptworts immer auf eine ehrenvolle Art bestimmten, schuf man die Namen: Amphimachus, Antimachus, Promachus, Telemachus; auf eben die Art aus dem Worte Enorea, Männlichkeit, Stärke, die Namen: Agapenor, der die Tapferkeit liebt, Agenor, der sie leitet, Prothoenor, wer durch Muth voransteht und andere mehr, z. B. Alegenor, Antenor, Elephenor, Euchenor, Pefenor, Hyrtenor, Hyperener ꝛc. Aus dem Worte Damas, ich bändige, bezwinge, bildete man die Namen: Damastes, Amphidamas, Eberidamas, Iphidamas, Polydamas u. a.; von Thoos, schnellaufend, Areithoos, Alcathoos, Pantheus, Peirithoos ꝛc.; von Noos, Geist, Verstand, Asynoos, Arsinoos, Antinoos, Iphinoos ꝛc.; von Medos, Rath, Agamedes, Eumedes, Lykomedes, Perimedes, Thrasymedes ꝛc.; von Kleos, Ruhm, Amphiklos, Agakles, Bathykles, Dbriklos, Echeklos, Iphiklos, Parthenklos, Kleobulos ꝛc. Im heroischen Zeitalter führten also wahrscheinlich mehrere Personen zwei Namen, den, welchen sie von ihren Eltern empfangen, und den Ehrennamen, welchen sie sich durch ihre Thaten erworben hatten; der letztere brachte aber den erstern bald in Vergessenheit und ward so der gewöhnliche und einzige. Eustath. ad Hom. Il. I. t. 1. p. 104; Il. II. p. 351. Solche Ehrenbenennungen pflanzten sich auch auf die Kinder fort, um sie an die Thaten ihrer Vorfahren zu erinnern und sie zur Nachahmung aufzufodern. In spätern Zeiten wurden sie aber auch den Kindern ohne alle weitere Absicht beigelegt, da sie sich in den geringsten Bürgerklassen vorfanden, und die, welche sie führten, oft ganz entgegengesetzte Eigenschaften hatten, als die Namen bezeichneten. Im Homer findet sich fast keine einzige schimpfliche Benennung, welche Mängel des Körpers oder der Seele bezeichneten; in spätern Zeiten aber wurden sie gewöhnlicher.

De

Digitized by Google

Da die Griechen nur einen einzigen Namen und mehrere Personen oft denselben zu gleicher Zeit hatten, so fügte man, um einem möglichen Irrthum vorzubeugen, noch den Namen des Vaters, auch wohl des Demos hinzu, zu welchem die Person gehörte z. B. bei Aristoph. in Nub. Φείδωνος υἱὸς Στρεψιαδης Κικυννάθεν. — Nitsch (Beschr. der Zust. d. Gr. I. S. 455) glaubt, daß bei den Griechen auch Geschlechtsnamen nicht ganz ungewöhnlich gewesen wären, und daß sich in den Phratrien der Athener und den Leschen der Spartaner Spuren davon finden. Erstlich, sagt er, werden wirklich athenische Familien bei ihren Geschlechtsnamen angeführt, z. B. die Familien der Butadä, Eumolpidä, Cynidä, Cerçyes; und so kennt auch Sparta dergleichen Familiennamen. Zweitens läßt sich auch der Nutzen weder von dem Einschreiben der Kinder bei den Phratoren in Athen (s. Apaturia), noch die Besichtigung derselben in besondern Leschen zu Sparta anders nicht wohl erklären. Pott. Arch. II. S. 590; Hochheimer Vers. über d. Erz. d. Griech. I. S. 108; Nitsch Beschr. d. Zust. d. Gr. l. c.; Anach. Reis. l. c.

Bei den Römern führte gewöhnlich jeder drei Namen: einen Vornamen, praenomen, Geschlechtsnamen, nomen, Familiennamen, cognomen. Bisweilen kam auch noch ein vierter und fünfter Name, agnomen, oder auch cognomen hinzu, welcher von glänzenden Thaten oder merkwürdigen Ereignissen entlehnt wurde. Das Pränomen wurde der Regel nach voran gesetzt, und bezeichnete die einzelnen Individuen einer Familie, man unterschied dadurch ein Glied derselben vom andern. Gewöhnlich wurde es mit Einem Buchstaben geschrieben, in manchen Fällen auch mit zwei oder drei, z. B. A. Aulus, C. Cajus, D. Decimus, L. Lucius, M. Marcus, M? oder M' Manius, N. Numerius, P. Publius, Q. Quintus, T. Titus; Ap. Appius, Cn. Cneius, Sp. Spurius, Ti. Tiberius; Mam. Mamercus, Ser. Servius, Sex. Sextus. Dann kam das nomen, oder der Geschlechtsname, z. B. Cornelius, Fabius, Tullius, Julius, Octavius. Zuletzt kam der Familienname, cognomen, wodurch die einzelnen Familien eines Geschlechts von einander unterschieden wurden, z. B. Cicero, Cäsar, Scipio u. a. In dem Namen M. Tullius Cicero ist M. das praenomen, welches ihn von seinem Bruder Quintus unterschied, Tullius das nomen, welches sein Geschlecht, gens, und Cicero das cognomen, welches seine Familie anzeigte. Beispiele von Beinamen (agnomina) sind Africanus, Asiaticus, Cunctator, welche Scipio, der Ueberwinder Hannibals, L. Cornelius Scipio, der Bruder des jüngern Scipio Africanus, der Karthago zerstörte und Q. Fabius Maximus, der durch seine kluge Bedachtsamkeit die schnellen Fortschritte Hannibals hemmte, führten. Ein Beispiel von einem zweiten Beinamen giebt P. Cornelius Scipio Africanus Aemilianus, der Zerstörer Karthago's, insgemein auch der jüngere Scipio Africanus genannt. Dieser war ein Sohn des L. Aemilius Paullus, aber von dem Sohne des ältern Africanus, der keine Kinder hatte, adoptirt worden. Er hieß also durch die Adoption P. Cornelius Scipio Africanus, und um seine Abstammung aus dem ämilischen Geschlechte anzuzeigen, auch noch Aemilianus. Die oben angeführten Pränomina nennt man eigentlich römische, und unterscheidet sie von fremden ausländischen Vornamen, welche besonders in der ältern römischen Geschichte vorkommen, z. B. Ancus, Aruns, Lartius, Lucumo, Melius, Numa, Petro, Pompo, Sertor, Turnus und Volusus. Man pflegte auch bisweilen zu einem Namen noch den Namen der Tribus oder der Curie im Ablativ hinzuzusetzen, zu welcher ein Römer gehörte, z. B. M. Oppius, Terentina.

Digitized by Google

rentina. Man sehe auch Cic. Fam. VIII, 8. ein Beispiel. Anfangs scheinen die Römer nur einen oder zwei Namen gehabt zu haben, z. B. Romulus, Remus, Numa Pompilius, Tullus Hostilius, Ancus Marcius, Tarquinius Priscus, Servius Tullius, Sextus Tarquinius. Als sich aber die Geschlechter in mehrere Familien zu unterscheiden anfingen, so wurden drei Namen gewöhnlich. Wenn man von Jemand sprach, so brauchte man gewöhnlich nicht alle drei Namen, meistens nur zwei, bisweilen auch nur Einen und zwar den Familiennamen. Sprach man mit Jemanden, so nannte man ihn bei seinem Vornamen. Dieser kam nur dem Bürger zu, niemals dem Sclaven, daher die Redensart bei Hor. Sat. II, 32; Gaudent praenomine molles auriculae. Das Prænomen pflegte den Knaben am 9ten Tage nach der Geburt, (die lustrico), beigelegt zu werden. Der älteste Sohn erhielt gewöhnlich den Vornamen seines Vaters, die übrigen wurden nach ihren Onkeln, oder andern Verwandten benannt. Der Geschlechtsname wurde nicht besonders beigelegt, er verstand sich von selbst, so wie bei uns der Familienname. Die Familiennamen der Römer wurden von mancherlei Ursachen hergenommen, z. B. von Eigenschaften der Seele und des Körpers, Cato von Catus, weise (Cic. de Sen. 2 etc), Calvus, Crassus, Macer u. a.; vom Anbau gewisser Früchte, Lentulus, Piso, Cicero. Gewisse Familiennamen gaben bisweilen Veranlassung zu Scherzreden und witzigen Anspielungen, z. B. Asina, (Hor. Ep. I, 17), Serranus Calatinus. Cic. pro Sext. 33. Daher sagt Virgil Aen. VI, 844. anspielungsweise: vel te sulco, Serrane, serentem; denn C. Atilius wurde Serranus genannt, weil er von den Abgeordneten des Senats im Säen angetroffen wurde, als sie ihm die Nachricht von seiner Ernennung zum Dictator brachten. Plin. XVIII, 3.

Die Töchter in einer Familie wurden sehr wahrscheinlich nur mit dem Geschlechtsnamen benannt, und hatten keine Vornamen. Waren daher zwei Töchter in Einer Familie, so unterschied man sie durch die Beisetzung Maior und Minor und waren mehr als zwei Töchter da, durch die beigesetzten Zahlwörter: Prima, Secunda, Tertia, Quarta, Quinta etc. Varr. d. L. L. VIII, 38; Suet. Jul. 50. In der Sprache der Zärtlichkeit machte man daraus die Diminutiven: Tertulla, Quartilla, Quintilla ꝛc. Cic. Att. XIV, 20. Man glaubt indessen (z. B. Sennius de Nomin. Rom. beim Grävius T. II. und Petr. Servius de mulierum nominibus, ebendas. Praef.; das Gegentheil aber z. B. Panvinius Castalio disp. adv. foeminar. praenom. assertores. Rom. 1594. beim Grav. T. II), daß in ältern Zeiten die Frauenzimmer auch Prænomina gehabt haben, welche mit umgekehrten Buchstaben geschrieben wurden, z. B. Ↄ, Caia, Ⅎ, Lucia. Die Geschlechtsnamen behielten die Frauenzimmer auch nach der Verheirathung; jene Unterscheidungsnamen aber, Major, Minor, Prima, Secunda ꝛc. fielen weg. In den blühenden Zeiten der Republik blieben die Geschlechtsnamen und Familiennamen in den Römern unverändert und bestand. Sie waren allen Kindern einer Familie gemein, und gingen auf die Nachkommen über. Unter den Kaisern aber mit den mancherlei Veränderungen und Verwechslungen damit vorgenommen.

Die Sclaven hatten, wie schon erwähnt ist, keinen Vornamen und überhaupt nur Einen Namen. Nach ihrer Freilassung aber erhielten sie einen Vornamen und den Geschlechtsnamen ihres Herrn, wozu sie ihren eigenen Namen als Cognomen hinzufügten z. B. M. Tullius Tiro, der Freigelassne des Cicero. Hierauf bezieht sich der Vers bei Persius Sat. V, 77: Verterit hunc Dominus; momento turbinis exit Marcus Dama, und der Ausdruck:

Tan-

Digitized by Google

Tanquam habeas tria nomina für tanquam liber sis. Juv. V, 120. Eben so nahmen auch Fremde, welche das römische Bürgerrecht erhalten hatten, den Namen desjenigen an, welcher ihnen dazu behülflich gewesen war. Cic. Fam. XIII, 35. 36. Adams röm. Alt. S. 59. 76.

Nomenclator, oder Nomencalator, ein Sclave bei den Römern, dessen Geschäft es war, sich mit dem Namen und Gewerbe recht vieler Leute bekannt zu machen, um seinem Herrn, wenn er ausging, die ihm Begegnenden zu nennen, oder, wenn er als Kandidat umherging, das Volk um seine Stimme zu ersuchen, ihm zu sagen, wie jeder stimmfähige Bürger hieße, und wer er wäre. Römer, die Tausende von Sclaven hatten, bedienten sich auch eines solchen Nomenclators, der die Namen der Sclaven im Gedächtnisse haben, und sie ihm nennen mußte. Plin. XXXIII, 11 s. 6. Der Nomenclator der Kandidaten hieß auch monitor und fartor, quia clam inferciebat nomina, er pflegte nämlich die Namen der stimmfähigen Bürger den Kandidaten heimlich ins Ohr zu sagen. Adams röm. Alt. S. 168. 75.

Nomentum, eine Stadt in der Landschaft Sabina in Italien, an der westlichen Gränze derselben. Schon Tarquinius Priscus eroberte sie. Ein Beweis, daß sie eine ansehnliche Stadt war, ist, daß eine eigene Landstraße, die via Nomentana, von Rom aus hierher führte. Seneca hatte hier ansehnliche Landgüter. Colum. III, 2. Bei ihr lag auch der Gesundbrunnen, Aquae Labeanae. Man findet jetzt bei dem Flecken Mentana unverkennbare Spuren jener Straße und des Namens der Stadt.

Nomia, ein Berg in Arcadien, nördlich von Lycora (Metora).

Nomia, eine Nymphe, welche die Arcadier sehr verehrten, und von welcher sie dem Berge Nomia den Namen gegeben hatten. Paus. Arc. c. 38.

Nomius, ein Beiname des Aristäus, den ihm die Nymphen gaben. Diod. Sic. IV. c. 83.

Nomius, ein Beiname des Apollo, nach Macrob. Sat. I. c. 17. von νέμειν weiden, als Symbol der befruchtenden Kraft der Sonne, oder nach Callim. Hymn. in Apoll. v. 47 et ad eum Spanh., weil er einst als Hirte die Heerden des Admetus weidete. Andere leiten den Namen vielleicht richtiger von νομος Gesang, Melodie her. S. Νομος. Schol. Pind. ap. Gyrald. Synt. VII. p. 227.

Nomius, ein Beiname des Merkur, entweder von νομος Gesetz (Phurnut. de N. D. c. 16), oder auch von νέμειν weiden, als Gott der Hirten. Gyrald. Synt. IX. p. 306.

Nomius, ein Beiname des Pan bei den Arcadiern; von ihm soll das Gebirge Nomia, wo er seine νομάς, Weideplätze hatte, den Namen haben. Paus. Arc. c. 38.

Νομισμα, Münze. S. den Artik. Moneta.

Nomisterium, ein Ort in Deutschland, den Zahlen des Ptolemäus nach in Oberschlesien gelegen.

Nomophylaces, 1) eine Benennung der Eilfmänner in Athen. S. Undecimviri. 2) obrigkeitliche Personen, die fast in allen griechischen Staaten angestellt waren, und, wie ihr Name anzeigt, über die Erhaltung der Gesetze wachen und dahin sehen mußten, daß Obrigkeit und Volk den festgestellten Verordnungen und Befehlen gemäß lebten, und daß die Widerspenstigen und Ungehorsamen gehörig bestraft würden. Sie hatten in Athen in den öffentlichen Versammlungen einen Sitz bei den προεδροις, um gleich sich denen widersetzen zu können, welche den Gesetzen und eingeführten Gebräuchen entgegen handeln, oder etwas dem Staate Nachtheiliges durchsetzen wollten. Bei den feierlichen Spielen und den öffentlichen Schauspielen trugen sie als Insignien ein weißes Band, und saßen auf beson-

Digitized by Google

dern für sie hingestellten Stühlen, den neun Archonten, gegenüber. Nach Pausanias III, 11. 2. gab es auch in Sparta Nomophylaken, welche schon Lykurg angeordnet und wahrscheinlich aus der kretischen Verfassung entlehnt hatte. Höpfner in seiner Fortsetzung von Nitsch Beschr. d. Zust. der Griech. III. S. 110 vermuthet, daß die spartanischen Nomophylaken mit den Ephoren einerlei Personen gewesen, und daß sich daher der Streit entscheiden lasse, ob die Ephoren schon vom Lykurg, oder später vom Theopompus eingesetzt worden sind. Potter führt an, daß die spartanischen Nomophylaken ein eignes Versammlungshaus, ἀρχεῖον genannt, auf dem Markte gehabt haben, und daß sie nach Meursius Miscell. Lac. II. c. 4. sowohl als die Ephoren und Bidiäer, bisweilen auch Archonten, ingleichen τέλη (weil sie die Streitigkeiten beilegten, διὰ τὸ αὐτὸς τὰ τέλη τοῖς πραγμασι τιθέναι, wie Thucydides lib. 1. sagt) genannt worden wären. Die klassischen Stellen über die Nomophylaken finden sich bei Cic. de legg. lib. 3; Suid. in v. νομοφυλακες und Pollux Onom. VIII, 94. Pott. Arch. I, S. 164. 385; Manso Gesch. v. Sparta I. S. 105.

Νομοφυλακιον, der Name des Orts, wo sich die Eilfmänner in Athen (s. Undecimviri) versammelten, in dessen Hintertheile die Thür χαρώνιον angebracht war, durch welche die Missethäter zum Tode geführt wurden. Rambach zu Pott. Arch. I, S. 162.

Νομος, eine Art von Liedern zu Ehren der Götter bei den Griechen. Das Wort νομος bedeutet bei den Griechen eigentlich Gesetz, und Vossius (Instit. poet. III. c. 13. §. 4), versteht daher unter νόμος im musikalischen Sinne eine gewisse Richtschnur und Regel des Gesanges (norma quaedam et lex canendi), welches richtig ist, wenn man unter einer solchen Norm des Gesangs die Nothwendigkeit versteht, eine einmal erfundene Melodie stets auf einerlei Weise, ohne Veränderung oder Verfälschung, zu singen; Vossius scheint es aber anders zu verstehen. Aristoteles Problemat. Sect. XIX. erklärt das Wort νομος sehr deutlich. „Warum," sagt er, „nennt man die Singstücke Nomos? Geschieht es nicht deswegen, weil man vor Erfindung der Schreibekunst die Gesetze des Staats in Musik brachte, und sie absingen ließ, um sie dem Gedächtnisse desto besser einzuprägen? Dies ist wahrscheinlich die Ursache, daß auch andere Lieder, die lange nachher erst aufkamen, die Benennung erhielten, ob sie gleich ganz anders beschaffen waren." Plutarchs Erklärung (de musica. p. 1133): „Man nannte sie deswegen Nomen, weil die Melodie derselben unveränderlich war, und stets auf einerlei Weise gesungen oder gespielt wurde," bezieht sich nicht sowohl auf den Ursprung dieser Benennung, als auf ihre musikalische Beschaffenheit. Es war nach ebendemselben l. c. in den ältesten Zeiten nicht erlaubt, wie nachher geschah, Melodien nach Willkühr zu machen, sondern man mußte die einmal erfundenen und angenommen sowohl in ihrer Bestimmung für ein gewisses Instrument, als in ihrer melodischen und rhythmischen Einrichtung unverändert beibehalten. Suidas voc. Νόμος Art. 2. sagt auch: Nomos ist eine Art von Melodie, deren Harmonie und Rhythmus fortgesetzt und bestimmt ist. Aus diesem Begriffe von dem Worte Nomos läßt sichs erklären, warum die Alten so vielerlei Arten derselben hatten und nothwendig haben mußten; denn jede neue Melodie, die eine gewisse Veranlassung für ein besonderes Instrument oder für den Gesang gemacht, erhielt diesen Namen, und mußte bei wieder vorkommender ähnlicher Veranlassung unverändert als Gesetz und Richtschnur beibehalten werden. Die Hauptursache war auch, weil man in den ältern Zeiten die Melodieen noch weit weniger aufschreiben konnte, als Staatsgesetze. Jede Melodie mußte daher

Digitized by Google

daher auswendig gelernt und so lange durch mündliche Ueberlieferung auf die Nachkommen gebracht werden, bis eine Art von musikalischer Schreibekunst erfunden war. Von der Zeit an aber verloren diese auswendig gelernten Melodieen sehr bald ihr gesetzliches Ansehen; indem man nun mit leichterer Mühe neue Melodieen erfinden, aufschreiben und einander mittheilen konnte. Die griechischen Tonkünstler, welche solche Nomos machten, scheinen in der That mit den Meistersängern des Mittelalters viel Aehnlichkeit gehabt zu haben, deren Melodieen auch durch mündliche Tradition fortgepflanzt wurden.

Vielleicht ist denjenigen Schriftstellern unter den Griechen nicht ganz zu trauen, welche die verschiedenen einzelnen Theile angeben, woraus die Nomen bestanden haben sollen. Die Nomi werden dadurch künstlicher und von einem größern Umfange gemacht, als sie wahrscheinlich waren, und in den ersten Zeiten ihrer Erfindung sein konnten. Pollux giebt 7 bis 8 verschiedene Theile eines Nomos an, nämlich ein Vorspiel, ein Thema, eine Versetzung des Thema, eine Umkehrung der Sätze, einen Schluß und ein Nachspiel. Die griechischen Namen sind: ἔπαρχα, ἐπαρχεῖα, μέταρχα, κατάτροπα, μετακατατροπα, ὀμφαλὸς, σφραγὶς, ἐπίλογος. Bürette glaubt, daß Pollux nur sieben Theile angebe, und daß das erste Wort ἔπαρχα, ein Schreibfehler sei statt ἕπτα, oder ἑπταχα, (septem). Nach dieser Verbesserung übersetzt er denn die folgenden 7 Theile eines Nomos für die Cither auf folgende Art: 1) le commencement, les premices, ou le prelude; 2) la suite du commencement; 3) la marche; 4) la suite de la marche; 5) la fin du cantique; 6) le sceau ou cachet; 7) l'epilogue. Siehe Mem. de l'acad. des inscript. et bel. lett. T. X. p. 220. Bei dem allen ist es doch sehr schwer, sich eine Vorstellung davon zu machen, was die Alten im musikalischen Sinn sich eigentlich unter diesen Theilen gedacht haben, da ein Lied wohl schwerlich einen so großen Umfang gehabt haben kann. Auch setzt die Bedeutung dieser Namen eine contrapunctistische Behandlung der Töne voraus, welche die Griechen wohl nicht kannten, da sie höchst wahrscheinlich von unserer Harmonie nichts wußten. Wenn aber auch die griechischen Tonkünstler, vielleicht die spätern, unter Nomos noch etwas anders verstanden, so hatte es doch gewiß gewöhnlich die von uns angegebne Bedeutung, da auch einige lateinische Schriftsteller das Wort Nomos für Lied brauchen, z. B. Sueton, wenn er c. 20 vom Nero sagt: „Ac ne concusso quidem repente motu terrae theatro ante cantare destitit, quam inchoatum absolveret nomon. Sowohl die Verschiedenheit der Gelegenheiten, als auch der Instrumente, für welche sie bestimmt waren, so wie der Erfinder, gab ihnen verschiedene Namen. Man hatte daher Namen, die nach ihrem Erfinder, benannt waren u. s. w. Forkels Gesch. der Musik. I. S. 212.

Nomos, oder Nomus, von dem griechischen Worte νεμω ich theile, der Name der einzelnen Districte, worin jede der drei Hauptabtheilungen Aegyptens: Ober-, Mittel- und Unteräegyptens, eingetheilt war. Die Anzahl dieser Nomus, in welche das ganze Land getheilt war, kann nicht genau bestimmt werden; sie scheint von den Landesherrn oft verändert worden zu sein. Die Sage schreibt den Ursprung derselben dem Sesostris zu, der 36 Nomos gemacht haben soll. Eben so viele giebt Strabo an, und rechnet auf Oberägypten 10, auf Mitteläggypten 16 und auf Unteräegypten 10. Allein die Angabe von Mitteläggypten stimmt mit der Größe desselben nicht überein; überdies lehrt der Name Heptanomis, der diesem Haupttheile eigen war, daß er einst nur in 7 Nomos getheilt gewesen. Nimmt man diese Zahl an, so kommt

Digitized by Google

kommt auch die von Strabo angegebene Zahl der 27 Zimmer heraus, in welche der zur Versammlung der Nomos bestimmt gewesene Labyrinth (die Richtigkeit dieses Entstehungsgrundes des Labyrinths vorausgesetzt) abgetheilt war. Aber diese Meinung ist sehr unbestimmt und unsicher, da Plinius eine andere Eintheilung des Labyrinths hat. Ptol. rechnet in seiner Geographie 8 Nomos auf Heptanomis; wahrscheinlich ist der arsinoitische Nomos der achte geworden. Auf Niederägypten rechnen Ptolemäus und Plinius 24 Nomos, kommen aber bei vieren in dem Namen nicht überein; zu Oberägypten zählen Ptolemäus 11, Plinius 13 Nomos, aber zum Theil unter verschiedenen Namen. Sesostris setzte zu seiner Zeit über jeden Nomos einen eigenen Statthalter, einen Nomarchen, in der Sprache der Griechen. Er hatte die königlichen Einkünfte und die in seinem Bezirk vorfallenden Regierungsgeschäfte zu besorgen. Handb. d. alt. Erdbesch. zum Gebr. d. 12 d'anvill. Karten B. II. Th. 2. S. 44.

Νομοθέται, obrigkeitliche Personen zu Athen, deren Anzahl tausend betrug. Ihr Geschäft war nicht etwa, wie man aus den Namen schließen sollte, neue Gesetze zu geben, denn dieses konnte nur der Senat in Verbindung mit dem Volke; sondern sie mußten die alten Gesetze untersuchen, ob sie vielleicht unbrauchbar, oder der gegenwärtigen Verfassung des Staats nachtheilig geworden, oder einander widersprechend wären. Fanden sie dies, so ließen sie dieselben durch eine Verordnung des Volks aufheben. Außerdem mußten sie auch Acht haben, daß Niemand innerhalb der pelasgischen Mauer pflügte, oder tiefe Graben zog. Wer dies that, den ließen sie greifen und dem Archon zur Bestrafung überliefern. Pott. Arch. I, 164.

Nonacriates, ein Beiname des Merkur (Lycophr. v. 680.) von der Stadt Nonakris in Arcadien, wo er vorzüglich verehrt wurde. Tzetz. ad Lycophr. l. c.

Nonacris, Gemahlin des Königs Lykaon in Arkadien, von welcher die Stadt Nonakris in dieser Landschaft den Namen erhielt. Paus. Arc. 17.

Nonae, hieß bei den Römern in den Monaten April, Juni, August, September ꝛc. bis zum Febr. incl. der fünfte, im März, Mai und Juli aber der siebente Tag nach den Kalenden; der Name kommt vermuthlich daher, weil die Nonä den neunten Tag vor den Idus fallen, wenn man die Nonä und Idus selbst mitzählt. Varr. L. L. V, 4. Die Nonä gehörten mit zu den unglücklichen Tagen, es wurden daher an ihnen keine Volksversammlungen gehalten, keine Hochzeiten gefeiert u. dergl. Macrob. I, 13. 16. Adams röm. Alt. S. 586...

Nonius Marcellus, ein römischer Sprachlehrer im 4ten Jahrh., aus Dibboli gebürtig. Wir haben von ihm: Compendiosa doctrina de proprietate sermonum in 19 Abschnitte getheilt, zum Gebrauch seines Sohnes, welches Werk sowohl seines Inhalts wegen als in Ansehung der darin enthaltenen Fragmente älterer Schriftsteller schätzbar ist. Eine Ausgabe desselben haben wir von Josias Mercerus, Paris 1614. 8. Esch. Handb. d. klass. Lit. rat. S. 266.

Nonossis, eine römische Münze, welche, wie der Name anzeigt, 9 Asse galt. Varr. L. L. IV, 36.

Nora, 1) auch Neroassus, eine Gränzfestung in Kappadocien gegen Cilicien zu, nordwestlich von Archelais (Erekli). — 2) Beim Anton. Nura, beim Solin. Nurum, eine alte Stadt in Sardinien, welche bereits die Iberer sollen erbauet haben. Jetzt Nori.

Norax, ein Sohn des Merkur und der Erythea, einer Tochter des Geryon. Er ging hernach mit einer Kolonie aus Spanien nach Sardinien, und baute hier die Stadt Nora, welche auch von ihm den Namen erhalten haben soll. Paus. Phoc. c. 17.

Norba

Norba, 1) eine Stadt der Volsker in Latium, welche besonders durch ihre verzweiflungsvolle Vertheidigung gegen Sulla berühmt geworden ist. Ehe sie sich ihm ergab, verbrannten sich die Einwohner mit ihren Häusern. Sie wurde nie wieder hergestellt. Jetzt Norma. 2) Eine römische Kolonie mit dem Beinamen Caesariana in Lusitanien, gefundenen Inschriften zufolge das heutige Alcantara. Diesen jetzigen Namen erhielt sie von den Mauren und zwar wegen der prächtigen Brücke, die hier zu Trajans Zeiten auf Kosten von 11 Städten erbauet wurde; Brücke hieß nämlich in der Sprache der Mauren Cantar.

Norbanus (C. Junius), ein Römer aus dem Junischen Geschlechte. S. Junia gens. Er war zur Zeit des cimbrischen Krieges Volkstribun, und bewirkte insbesondere das harte Verfahren des Volks gegen den von den Cimbern besiegten Q. Servilius Cäpio; er trieb sogar die Patricier aus den Komitien, als sie sich des unglücklichen Feldherrn aus allen Kräften annahmen. Der Volkstribun P. Sulpicius Rufus verklagte ihn deswegen, aber der Redner M. Antonius, dessen Quästor er gewesen war, vertheidigte ihn. Cic. Orat. II, 21. 25. 47 et 48. A. U. 670. ward er Konsul mit dem L. Cornelius Scipio, und kommandirte, als ein eifriger Anhänger des Marius, einen Theil der Armee, welche gegen den aus Asien zurückkehrenden Sulla aufgebracht worden war. Dadurch, daß er die vom Sulla an ihn mit Friedensvorschlägen abgeschickten Gesandten auf eine beleidigende Art behandelte, reizte er die Soldaten dieses Feldherrn zu einer solchen Erbitterung gegen sich, daß sie, ohne Befehl abzuwarten, zu den Waffen griffen, und dem Konsul, der sich zwischen Capua und Casilinum gelagert hatte, mit einem Verlust von 6000 Todten in die Flucht schlugen. Bald darauf wurde er in Vereinigung mit dem Carbo nochmals vom Metellus geschlagen. Nun flüchtete er auf einem Fahrzeuge nach Rhodus, und als er hier fürchtete, daß die Rhodier ihn dem Sulla ausliefern möchten, so erstach er sich mitten auf dem Marktplatze. Allg. Weltg. XI. §. 173. 276 ꝛc. 284.

Noreia, der Hauptort der alten Taurisker in Noricum, wovon sie den Namen Norici erhielten. Er war den Römern durch die Niederlage merkwürdig, welche sie hier von den Cimbrern erlitten. Zu Cäsars Zeiten belagerten ihn die Bojer vergeblich. Caes. B. G. I, 5. In den Kriegen mit den Römern wurde er zerstört, so daß ihn schon Plinius III. 19. zu den zerstörten und zu Grunde gegangenen Städten zählt. Ptolemäus kennt ihn eben so wenig als eine Stadt. Da aber verschiedene Landstraßen über die Ruinen derselben führten, und die Itineraria die Maaße angeben, so wissen wir ziemlich genau, daß Noreja in Steiermark nahe an der Gränze von Kärnthen unter den Judenburger Alpen lag.

Norici, siehe Noricum.

Noricum, ein Theil desjenigen Strichs von Süddeutschland, welcher Italien von der Nordseite begränzt. Es wurde gegen Süden von der Save, gegen Osten von dem Pelso-See, gegen Westen von den Rhätern und Vindelikern und gegen Norden Anfangs von den Bojern und der Wüste der Bojer begränzt, zuletzt aber erstreckte es sich bis an die Donau. Die ganze Gegend südlich von der Donau war von verschiedenen, meistens keltischen Völkern bewohnt, von welchen wir unter dem Art. Pannonia besonders sprechen werden, und von diesen Völkern wohnten in dem gebirgigten Noricum vornämlich die Taurisker, ebenfalls Kelten. Da von diesen wahrscheinlich der um die Stadt Noreja wohnenden Theil den Namen Norici erhielt, und ihn endlich gar der ganzen Nation mittheilte (Plin. III, 20.); so bekam nun das Land den bestimmten Namen Noricum. Man fand

Digitized by Google

fand in diesem Lande berühmte Gold- und Eisengruben, und mit beiden Artikeln trieben die Taurisker oder nachherigen Norici einen beträchtlichen Handel nach Italien, außerdem auch mit Vieh, Harz, rohen Häuten, Käse, Honig, Wachs. Diese Waaren brachten sie auf ihren Lastthieren nach Armona, Terpeste, Aquileja, und Nauportum, und tauschten dafür italiänische Weine, Oele und andere Waaren ein.

Dieser Handel, der schon in frühen Zeiten getrieben wurde, machte sie den Römern zeitig bekannt. Bald darauf kamen selbst römische Armeen in das Land der Noriker, als sie den Cimbern bis nach Noreja entgegen rückten, aber hier eine empfindliche Niederlage erlitten. Von der Zeit an ward der Name Norici der gewöhnlichere, und die Römer lernten auch einsehen, wie vortheilhaft ihnen der Besitz dieser gebirgigten Länder als Schutzwehr gegen die Barbaren sein werde. Dennoch wurde die Ausführung des Planes, sich dieser Landstriche zu bemächtigen, bis auf die Zeiten des Augustus ausgesetzt, der, während Antonius in Aegypten schwelgte, seine Truppen in mühseligen Feldzügen gegen die Pannonier und Illyrier übte. Einer der blutigsten Schauplätze dieses Krieges fiel ganz in der Nähe der Noriker, im Lande der Japoden, vor. Nach der Schlacht bei Actium kam auch die Reihe an die Noriker oder Taurisker, und ihre Besiegung kostete dem Stiefsohne des Augustus nur Einen Sommer, da sie schon vorher sehr mitgenommen worden waren, da sie als Bundesgenossen der Bojer gegen die Geten oder Dacer mit Unglück gefochten, und diese das große Reich der Bojer zerstört hatten. War nun gleich Noricum erobert, so erhielt es doch nicht gleich die Gestalt einer römischen Provinz. Dies geschah wahrscheinlich zuerst unter dem Kaiser Claudius, da die meisten neuangelegten Städte den Namen desselben führten. Die Gränze von Noricum, als Provinz, war gegen Norden die Donau, gegen Westen der Innfluß, gegen Süden erstreckte es sich theils bis an den Carvanka (dem Theile der Alpen, welcher jetzt unter dem Namen der Karst oder der Birnbaumer Wald zwischen Istrien und der Save streicht), theils von Aemona an und weiter ostwärts bis an die Save selbst, welche es hier von Pannonien schied, so wie dasselbe weiter hin gegen Osten der Berg Celius that. Nach der jetzigen Ländereintheilung begreift also Noricum: das heutige Oesterreich und Steyermark, einen östlichen Strich beider Länder abgerechnet, welcher zu Pannonien geschlagen wurde; ferner das der Save nordwärts gelegene Stück von Krain, ganz Kärnthen und der östlich von der Salzach gelegene Theil von Salzburg. Im 4ten Jahrhundert änderte man diese Gränzen dahin ab, daß man Italien bis in die Nähe von Cilley erweiterte, und dagegen wieder den Strich von Cilley bis Pettau zu Noricum schlug. Damals wurde auch Noricum in zwei Theile in Noricum mediterraneum oder das südliche und Noricum ripense, was an der Donau lag, abgetheilt. Sext. Ruf. brev. 12. Diese Eintheilung war militärisch. Denn an den Ufern der Donau hielt man Besatzungen gegen die Barbaren, welche oft diese Provinz aufs empfindlichste heimsuchten. So litt Noricum schon im Marcomannenkriege und von dieser Zeit an ungemein, besonders im 5ten Jahrhundert durch die Anfälle der Sueven und Alemannen und durch Attilas Züge nach Gallien und Italien. Zwar gab es noch einen Statthalter in Noricum, und einzelne Städte hatten Besatzungen; Odoacer aber holte alle Römer aus diesem Lande, und gab es seinem Schicksale Preis. Noricum glich nun einer großen Wüste, in welcher sich blos noch einige Städte durch ihre Mauern erhielten. Jornand. Get. 53. 55; Vit. Severin. c. 29. Mitten in dieser Wüste setzten sich in der letzten Hälfte

des

Digitized by Google

des 5ten Jahrhunderts, durch die Hunnen aus ihren Ländern versprengt, die Marcomannen unter dem Namen der Bojoarier fest. Anfangs erstreckten sich ihre Besitzungen blos auf die nördlichen Theile von Noricum; daher Theodorich K der Ostgothen in Italien, noch unter seinen Provinzen ein Noricum aufzählte, ob er gleich den Bojoariern nichts zu befehlen hatte; aber so bald sein Reich zerfiel, und noch ehe die Longobarden einwanderten, waren die Bojoarier Besitzer aller tyrolischen und julischen Alpen. Unter den Longobarden waren Trident und Forum Julium die letzten longobardischen Städte, und in Bauzanum (Botzen) saß schon ein bayerischer Graf. Paul. Diac. II, 32; III, 9. Endlich verdrängten die Avaren von Osten und die Franken von Westen her nach und nach die Bojoarier aus Noricum. Die Festungen in den südlichen Alpen an der Gränze von Italien besaßen jetzt die Franken, und ließen sie durch Markgrafen regieren. Die Bojoarier wanderten endlich ganz über die Donau zurück, wo sie das Andenken an Noricum in dem Namen des Gebietes Northgave (Nordgau) erhielten. Der Name Noricum selbst verliert sich nun ganz aus der Geschichte. — Die Flüsse Noricums waren die Donau, Aenus (Inn), Dravus (Drawe), Savus (Save) und Isanvus (Salzach); die Hauptgebirge, ein Zweig der julischen, oder die sogenannten norischen Alpen, bei Ptol. Karvankas auf der Südseite, auf der Ostseite aber eine große Bergkette, welche sich von der Save an unter dem neuern Namen des Trojanerberges nördlich fortzieht, und eine Stunde oberhalb Wien als der Kalenberg an der Donau verliert. Außer dem Hauptvolke der Taurisker wohnten westlich gegen den Inn zu, in der Mitte des Landes, die Sevaces, unter ihnen südlich die Alauni, noch südlicher gegen die Innquelle zu die Ambisontii, in Oberkrain; die Ambidravi zwischen den Norikern und der Drave und die Ambilici zwischen der Drave und den Karvankasgebirgen; die Karner, im heutigen Krain; die Sennones, wahrscheinlich Nachbarn der Noriker; die Bojer, in ältern Zeiten in sehr ausgebreiteten Sitzen. Von den Hauptstädten bemerken wir Lentia (Linz), Lauriacum (Lorch), Jovavum (Salzach).

Norossus mons, ein Gebirge in Scythien, innerhalb des Imaus, die südliche Kette des Uralgebirges, welches vom Uralfluß gegen Südosten fortstreicht, und sich durch das Gebirge Mugulscharski an die gegen Norden liegenden Berge zieht. Mannert Geogr. IV. S. 485.

Nortia, (Liv. VII, 3.), eine Göttin der Etrusker, welche mit der Pamona der Römer einerlei gewesen sein soll.

Nosula, eine kleine menschenleere Insel an der Küste der Ichthyophagen in Gedrosien. Nearchus fand sie auf seiner Schifffahrt nach dem persischen Meerbusen, und man versicherte ihm, sie sei der Sonne heilig, und dürfe von keinem Menschen betreten werden. So bald Jemand aus Unvorsichtigkeit an dieselbe komme, werde er unsichtbar. Eine andere Fabel machte diese Insel zum ausschließenden Wohnplatz einer Nereide, welche mit jedem Ankömmling der Liebe pflegte, und ihn dann in einen Fisch verwandelte. Der Sonne habe diese Abscheulichkeit misfallen, sie habe diese Nereide zur Auswanderung genöthigt, ihr die bisherige Unart benommen, den verwandelten Fischen die Menschengestalt wiedergegeben, und aus ihnen sei dann der Stamm der Ichthyophagen entstanden. Nearchi periplus p. 20; Plin. VI, 23; Mela III, 7. Die Veranlassung zu diesen Mährchen war ein Transportschiff der Flotte des Nearchus, welches bei dieser Insel verschwand, und nicht weiter zum Vorschein kam. Und obgleich Nearch einen 30 Ruderer absandte, der die Insel

Digitized by Google

sel umsegelte, ohne widrigen Zufall landete, und die verlornen Gefährten suchte: so erhielt sich dennoch das Mährchen. Mannert Geogr. V. H. 2. S. 40.

Nossis, ein griechischer Lyriker, von Lokris gebürtig, berühmt um Ol. 116. Wir haben von ihm verschiedene Epigramme. Eins derselben führt Fulvius Ursinus S. 55. aus dem 3ten Buche der Anthologie an; ein anderes findet sich in Not. Holstenii et Berkelii ad Steph. Byz. in Λοκροί, welches nebst noch drei andern Bentley in Apologia pro diss. de Epistolis Phalaridis, englische Ausg. p. 355 ꝛc. erläutert hat. Ein viertes machte Küster ad Suid. v. Δαιδάλεον bekannt. Diese findet man auch alle in der Sammlung des Agathias, aus welcher überdies noch Olearius in diss. de poetriis gr. 5 andere bekannt gemacht hat. Endlich fand sich noch ein zwölftes in Anthol. IV. c. 5. epigr. 6.; welches nach Dorvil dem Nossis beigelegt werden muß. Diese 12 Epigramme sind mit erläuternden Erklärungen von Jo. Chr. Wolf in octo poetr. gr. fragmentis etc. p. 82 — 91. herausgegeben worden; auch von Brunk in analect. vetr. poet. gr. tom. I. p. 194 — 196. coll. tom. III. p. 56 etc. Er nimmt zwei Dichter, die den Namen Nossis führten, an, einen von Locris, den andern von Lesbos. Fabric. Bibl. Gr. II. p. 133. ed. Harl.

Nota, ein Zeichen, Merkmal, das man machte, um eine Sache desto besser von andern zu unterscheiden; desgleichen auch die geheimen Zeichen, deren sich die Geschichtschreiber bedienten, und die wahrscheinlich in Abbreviaturen und in gewissen Zeichen für ganze Worte bestanden. Cic. Mur. 11. Die Patricier ließen, als ihre sonst gewöhnlichen Proceßformeln durch den Cn. Flavius bekannt gemacht worden waren (s. Jus civile Flavianum), neue Formeln mit solchen geheimen Zeichen niederschreiben, welche aber auch vom Sex. Aelius Catus bekannt gemacht wurden. S. Jus Aelianum. Die Griechen nannten die notae σίγλας, σημεία, χαράγματα und die Schreiber, die sich ihrer bedienten, hießen davon notarii, σημειογράφοι. Bei den Römern waren sie zwar weit mehr im Gebrauch, als bei den Griechen, aber diese waren doch wohl die Erfinder. Denn Diog. Laert. in vit. Xenoph. sagt ausdrücklich, daß Xenophon sich ihrer beim Nachschreiben der Vorträge des Sokrates bedient habe. Die Römer gebrauchten sie indessen weit häufiger. Nach Isidor. orig. l. c. 24. erfand Ennius 1100 notae, Tyro und Mäcenas setzten neue hinzu, und Seneca sammelte sie alle, 5000 an der Zahl, und vergrößerte diese mit neuen.

Notae hießen auch die Zeichen, womit die Römer ihre verschiedenen Weinsorten bemerkten. An jedes Faß zeichnete man nämlich den Namen der Konsuln oder das Jahr, in welchem der Wein eingelagert worden, und den Ort, wo er her war. Die besten und ältesten Weine lagen immer in dem hintersten Theil des Kellers; daher bei Horaz Od. II, 3. der Ausdruck interiore nota Falerni, d. h. mit einem Glase alten Falernerwein. Adams röm. A. S. 338. 823; Pott. Arch. III, 327 ꝛc.

Nota censoria, hieß die Bemerkung, welche der Censor bei dem Namen eines Senators oder Ritters u. s. w. machte, daß nämlich derselbe seines Standes verlustig wäre. Man sehe unter Censor und Animadversio censoria. Der Censor mußte dabei die Ursache anführen, warum er die Bestrafung verhängte, und dies hieß notam adscribere und die Bestrafung selbst: notare aliquem, notam affigere alicui. Wurde die vom Censor zuerkannte Bestrafung zurück genommen, so hieß dies demere alicui appositam notam (Suet. Claud. 16) und allevare notam. Tac. Hist. I, 52. Uebrigens waren die notae bei dem

Namen

Digitized by Google

Namen eines Senators oder Ritters entweder gewisse Zeichen, womit der Censor beim Herlesen der Namen seinem Gedächtnisse zu Hülfe kommen wollte; oder mit Worten geschriebene Anmerkungen, welche die Bestrafung und die Ursache derselben anzeigten. Cilano röm. Alt. I. S. 57; 106.

Notae judiciariae. So nannte man die Buchstaben A. C. und N. L., welche auf den Täfelchen standen, vermittelst deren die Richter ihren Urtheilsspruch bei einer Rechtssache zu erkennen gaben. A. bedeutete auf diesen Täfelchen das Lossprechen (absolvo); C. das Verurtheilen (condemno), N. L. (Non Liquet) die Ungewißheit des Richters in seinem Urtheile.

Notae militares, die Zeichen, welche den römischen Soldaten an eine Hand gebrannt wurden, um sie daran erkennen zu können, wenn sie etwa sich dem Soldatendienste entziehen wollten. Veget. II. 2. Sie sollen in den Namensbuchstaben desjenigen Feldherrn bekannten haben, der einen Soldaten zuerst enrollirt hatte. Porschal. Polyb. de re mil. c. I. §. 7.

Notae pecuariae, gewisse Characteren oder Buchstaben, womit das Vieh bezeichnet wurde, um es daran erkennen zu können. Serv. ad Virg. Georg. I, 263. Gewöhnlich bestanden sie in dem Namen des Herrn (Calpurn. V, 84), und wurden dem jungen Vieh mit Theer eingebrannt (Colum. VII, 9), mehrentheils am Ende des Januars und Aprils. Colum. XI, 2. 14 und 38. Pallad. II, 16. Die eingebrannten Merkmale sollten theils die Abstammung der jungen Thiere bezeichnen, theils den Gebrauch, wozu sie bestimmt waren, ob zur Fortzucht, oder zum Feldbau, oder zum Opfer. Virg. Georg. III, 158. Man könnte fragen, wozu Opferkälber bezeichnet werden mußten, da sich dieselben schon durch die weiße Farbe unterschieden? — Aber weiße Rinder nehm nur der Vornehme; geringere Leute opferten auch Kälber von andern Farben, oft mit Flecken von glücklicher Vorbedeutung. Wenn also solche nicht besonders geweihet wurden, so bedurften sie allerdings eines Zeichens. Man drückte dieses vornämlich bei Pferden auf die Hüfte ein. So singt schon Anakreon: „Es trägt an seiner Hüfte das Roß der Glut Bezeichnung," und Plinius VIII, 42. f. 64. glaubt, daß Alexanders Bucephalus von einem eingebrannten Rindshaupte am Bug den Namen geführt habe. Voß Uebers. d. Ged. Virg. Anm. ad Georg. I. v. 263; III. v. 158.

Notae pecuniariae, das Gepräge auf den Münzen. Die Griechen bedienten sich dafür der Ausdrücke: τύπος, τύπωμα, κόμμα, χαρακτὴρ, χάραγμα, εἰκὼν, welches letztere Wort oft nur das Bildniß einer Gottheit, eines Fürsten u. s. w. auf Münzen, so wie σύμβολον die darauf befindlichen Sinnbilder bezeichnet. Das Prägen der Münzen hieß νόμισμα κατακόπτειν, κόψαι, κόπτειν, σημαίνειν, ἐπισημαίνειν, τυπῶσαι, ἐντυπῶσαι, χαράττειν, ἐγχαράττειν, νομίζειν, χαρακτῆρα ἐπιβάλλειν, ἐπιγράφειν etc. Die Werkstätte, wo Münzen geprägt wurden, hieß σημαντήριον und ἀργυροκοπεῖον. Suid. ad h. v. T. II. p. 57.

Die ältesten Münzen der Griechen hatten nur auf Einer Seite und zwar ein simples Gepräge; auf der Rückseite entstand dann eine unregelmäßige Vertiefung, und wo sich diese auf Münzen findet, ist sie allemal Beweis eines hohen Alterthums. Mit der Zeit bekamen beide Seiten ein Gepräge. Dieses ist auf Münzen nicht nur in Ansehung der Zeiten, Völker, Städte, Veranlassungen ꝛc. sehr verschieden, sondern auch in Rücksicht auf die Kunst von ungleichem Werthe. Ueberhaupt genommen haben hierin die griechischen Münzen unstreitige Vorzüge vor den römischen, doch sind auch jene nicht alle von gleichem Werthe. Aristophanes in Ran.

Digitized by Google

Ran. v. 735. preist das Gepräge der atheniſchen Münzen wegen ſeiner Schönheit; aber Spanheim bemerkt, daß die noch vorhandenen atheniſchen Münzen vielen Münzen aus andern Städten Griechenlands und aus griechiſchen Kolonieen nachſtehen. Man muß freilich auch, um richtig zu urtheilen, die verſchiedenen Perioden der Kunſt in ihrem Entſtehen, ihrer größten Blüthe und ihrem Untergehen unterſcheiden. Die älteſten ſicilianiſchen Münzen haben noch ein rohes Gepräge, ſo wie die Münzen der letzten ſeleucidiſchen Könige und die parthiſchen Spuren vom Untergange der Kunſt tragen; hingegen ſind die ſpätern ſicilianiſchen Münzen, die Münzen Großgriechenlands, der macedoniſchen Könige Philipp und Alexander und mancher griechiſchen Städte von bewundrungsvoller Schönheit. Das Gepräge der Münzen beſtand übrigens theils in Bildnerei, theils in Aufſchriften. Wir ſprechen zuerſt von jener.

Die Vorderſeite der Münzen enthielt meiſtens den Kopf einer Gottheit, eines Königs, Kaiſers u. ſ. w. Die Rückſeite hatte gewöhnlich die angenehmſte Mannigfaltigkeit abwechſelnder Gegenſtände. Indeſſen blieben doch auch mehrere Städte und Könige bei Einem Gegenſtande, z. B. Athen bei ſeiner Pallas und Eule, Apollonia und Dyrrhachium, bei ihrem ſäugenden Kalbe, Sybaris bei ſeinem zurückſehenden Ochſen, Alexander bei der ſtehenden Siegesgöttin, oder dem ſitzenden Jupiter, Lyſimachus, König in Thracien, bei der ſitzenden Pallas, die Ptolemäer in Aegypten bei ihrem Adler. Hieher gehören auch gewiſſe Nationalbilder. So hatten die ſicilianiſchen Städte oft auf ihren Münzen drei aneinander geheftete Menſchenfüße, als Symbol ihrer drei Vorgebirge, Pelorum, Pachynum und Lilybäum; die Böotier eingeſchnittne Schilde, die Macedonier eiförmige, in einen Kranz herumgelegte Schilde. Andre Nationen ſtellten die Producte ihres Landes auf, z. B. Aegypten das Krocodil, Phönicien den Palmbaum, Cyrene die koſtbare Pflanze Serpitium. Bisweilen pflegten auch die Griechen Bilder zu wählen, die auf den Namen der Stadt anſpielten, z. B. Kardia in Thracien, ein Herz (καρδία), Side in Pamphylien, einen Granatapfel (σιδη); die Inſel Rhodus eine Roſe (ῥόδος). In dieſem Falle iſt oft nicht einmal der Name der Stadt beigeſchrieben, und man nennt daher ſolche Münzen die redenden. Auch den Römern gefiel dieſe ſcherzende Bilderſprache, z. B. auf den Münzen des Publicius Malleolus iſt ein Hammer; des Valerius Aciculus, eine Haue, womit man Steine ſpaltet (aciculus); des Aquillius Florus eine Blume; des Furius Purpureo, eine Purpurſchnecke; des Furius Craſſipes, einen dicken Menſchenfuß; des Pompeius Naſa, die neun Muſen u. ſ. w.

Die Athenienſer bezeichneten, wie ſchon angemerkt iſt, ihre Münzen gewöhnlich mit dem Bilde der Minerva und einer Nachteule, daher ſie γλαῦκες, noctuae hießen. Auſſerdem findet man auch auf ihnen den Kopf des Cecrops, bisweilen mit doppeltem Geſichte; andere haben eine Nachteule auf einer Amphora ſtehend, zum Zeichen der daſelbſt erfundenen oder mit beſonderer Kunſt gearbeiteten irdenen Gefäſſe; andere neben der Nachteule das Bild eines τέττιξ, (Heuſchrecke; ſiehe die Urſache davon unter dem Art. κορώνη); einige ferner eine Sphinx, einen Jupiter mit dem Blitze, eine Diana mit Bogen und Köcher, einen Mars, Vulkan, Herkules, Aeſculap, und Cekes, einen Olivenbaum, um deſſen Stamm ſich eine Schlange windet. Unter den älteſten athenienſiſchen Münzen haben auch einige das Bild eines Ochſen. Als Eigenheiten dieſer Münzen ſind noch zu bemerken, daß ihr Gepräge ſich lediglich auf die Religion und beſonders auf die Verehrung Minervens bezieht; dagegen man auf Münzen anderer Städte ſehr häufige Beziehungen

Digitized by Google

ungen auf ihre Feste, Spiele, Regierungsform, Freiheiten, Verbindungen, Landesgebräuche und Zeitepochen findet; nicht einmal zu den Zeiten der Kaiser prägten sie die Bilder derselben auf Münzen.

Die argivischen Münzen haben auf der einen Seite die Namensbuchstaben A. oder AP. und auf der andern Seite einen halben, die Zähne fletschenden Wolf, in Beziehung auf den Apollo Lycius, oder eine Maus, in Beziehung auf den Apollo Smintheus, oder weil sie sich für Autochthones und gleich den Mäusen aus der Erde erzeugt hielten. Auch die bei den Argiven verehrten Gottheiten, oder ihre Insignien: Adler, Nachteule, Delphin, Keule, kommen auf argivischen Münzen vor. — Die arcadischen Münzen haben, so viel man weiß, den Kopf des Jupiter Lycäus, des Merkurius Cellenius, einen Adler oder Caduceus u. s. w.; die ätolischen einen Herkules, der mit der Keule die Hörner des Achelous zerschlägt, den Kopf des Meleager oder Aetolius, eine Weintraube, weil Aetolien viel Wein hatte, einen Wurfspieß, den Aetolus erfunden hatte, das calydonische Schwein mit einem Fangeisen; die böotier eine Fliege, einen thebanischen Schild, einen Hirsch, einen Becher des Bachus mit einer Traube, einen stehenden Neptun mit einem Dreizack oder Delphin, einen Apollo- und Cereskopf u. s. w.

Die korinthischen Münzen hatten das Bild der Venus, einen Kopf der Minerva χαλινίτις, einen Pegasus, bald allein, bald mit dem Bellerophon, der mit der Chimära kämpft; einen sitzenden Neptun mit dem Dreizack. Die Kolonieen Korinths, Syrakus, Corcyra und Ambracia, hatten auch zum Zeichen ihres Ursprungs den Pegasus auf Münzen, die von Corcyra auch eine stehende Kuh mit einem an ihr saugenden Kalbe und ein in kleinere Vierecke eingetheiltes größeres in Beziehung auf die Gärten des Alcinous. Letzteres Gepräge nahmen die Kolonieen Corcyras, Dyrrachium und Apollonia, an. Die kretensischen Münzen hatten Köcher und Bogen, den mystischen Kasten des Bachus, wovon sie κιστηφόροι hießen, einen Ephenkranz, zwei in verschiedenen Stellungen abgebildete Schlangen, deren Bedeutung man verschiedentlich erklärt. Die Münzen von Chios hatten unter andern den Kopf Homers und eine Sphinx, die von Tenedos ein Beil und auf der andern Seite einen männlichen und weiblichen Kopf, in Beziehung auf die Strafe des Ehebruchs; die von Rhodus auf der Hauptseite den Kopf des Apollo oder der Sonne mit dem Strahlenkranze, auf der andern Seite eine Rose. Auf lacedämonischen Münzen sieht man auch, wie auf den athenischen, nichts als Sinnbilder und Abbildungen der in Lacedämon vorzüglich verehrten Gottheiten, z. B. Kastor und Pollux in mannigfaltiger Vorstellung, bald nur ihre Sturmhauben mit einem Stern über jeder, oder zwischen ihnen die Herkuleskeule; Herkules in Kopfstück mit den Exuvien des Löwen; zwei Gefäße mit engem Halse und doppelten Henkeln, um die sich Schlangen winden; am häufigsten findet man auf den ältern die Herkuleskeule; oder den Herkules selbst; zur Zeit der Kaiser aber die Köpfe desselben.

Die macedonischen Münzen haben ein sehr mannigfaltiges und unter Philipp und Alexander ein sehr feines und künstlich gearbeitetes Gepräge. Auf den Münzen des alten Königs Amyntas findet man einen Seekrebs, als Sinnbild einer am Meer gelegenen Stadt. Gewöhnlich ist sonst das Kopfstück des jedesmaligen Königs; ausserdem auch ein Pferd (weil die Macedonier viel Reiterei hatten), oder ein Adler in einem Viereck (die eingebildete Figur des macedonischen Reichs) stehend. Auf den Münzen unter Philipp ist der Kopf des Pferdes mit einem Lorbeerkranze umwunden und auf dem Revers eine Biga mit

Digitized by Google

mit einer kleinen Victorie, der Blitz Jupiters und der Dreizack Neptuns. Alexanders Münzen haben gewöhnlich dessen Kopf, bisweilen mit Hörnern, als Sohn des Jupiter Ammon, oder mit einer Löwenhaut umgeben, als Abkömmling des Herkules. Auf macedonischen Münzen ist auch der Kopf des Herkules mit der Löwenhaut, oder seine Keule, Köcher, Bogen sehr gewöhnlich; ferner haben sie die in Macedonien verehrten Gottheiten, Jupiter, Minerva, Apollo, Neptun, Diana, Merkur, oder ihre Symbole, oder Tempel, Altäre, Dreifüße u. dergl. — Die Münzen der syrischen Könige nach Alexander haben die Köpfe ihrer Könige mit Stierhörnern, als Symbole körperlicher Stärke, oder in Beziehung auf die Verehrung des gehörnten Bacchus; statt der Hörner hat ein Kopf des Seleucus kleine Flügel, als Symbole des Sieges und Ruhms; bei einigen ist auch der Kopf mit der Löwenhaut bedeckt. Viele seleucidische Münzen haben einen Anker, der bald allein, bald in der Mitte eines runden Schildes steht, um dessen Rand fünf kleinere Zirkel laufen, bald unter einem aufgezäumten Pferdekopf, bald über einer von vier Elephanten gezogenen Quadriga liegt; bisweilen steht eine Victorie daneben, die über ihm einen Kranz hält. Viele haben auch Symbole, Kopfstücke oder ganze Figuren von Gottheiten, besonders einen sitzenden Jupiter mit einer kleinen Victorie in der Hand. Auf Münzen syrischer Städte findet man die Bildnisse oder Köpfe des Jupiter, Neptun, Apollo, der Pallas, Ceres, Juno und anderer Gottheiten, der syrischen Könige und der römischen Kaiser; sehr oft einen weiblichen Kopf, oder eine sitzende weibliche Figur mit einer corona muralis und zu ihrer Seite ein Flußgott, der sich aus dem Wasser emporhebt, in Beziehung auf das Stadtrecht dieser Städte und der vorbeifließenden Ströme. Die Stadt Apamea hat einen Elephanten auf ihren Münzen, weil eine große Menge dieser Thiere von den syrischen Königen hier verpflegt wurden; Antiochia einen Lorbeerbaum, eine Lyra, einen Altar mit brennendem Feuer; Aradus zwei beflügelte Sphinxen, oder eine auf einem Steuerruder sitzende Fortuna mit einem Füllhorn in der linken Hand; die Stadt Paneas einen Pan, oder seine Syrinx; die Stadt Sidon ein auf einem Wagen stehendes Sacellum der Astarte, desgleichen auch ein Schiff mit einer Fortuna; Tyrus ebenfalls ein Schiff, eine Purpurschnecke, eine Hand mit einem rothen Fleck an der Schnauze, eine Keule, einen Adler, weil der Schutzgott Herkules den Rath gegeben hatte, die Stadt auf den Felsen zu erbauen, die mit Adlersblut bespritzt werden würden; einen Palmzweig, weil es viele Palmbäume um Tyrus gab.

Die parthischen Münzen haben auch die Bildnisse ihrer Könige mit der Tiara, oder Bogen, Köcher, Pfeile, die gewöhnliche Rüstung der Parther, und andere Vorstellungen. Die kappadocischen Münzen hatten einen Adler, den Berg Argäus, ein Pferd, eine Pallas mit einer Victorie oder Nachteule in der Hand; die ägyptischen Münzen die Gottheiten dieses Landes, ein Krocodil, Hippopotamus, Sistrum; viele sicilische Münzen in Beziehung auf die heiligen Spiele, worin einige sicilische Könige siegten, ein Pferd, eine Biga oder Trija, drei zusammengefügte Menschenfüße (s. oben), Kornähren, Sichel u. s. w.

Auf römischen Münzen findet man theils historische, theils symbolische Vorstellungen. Letzteres bestand darin, daß man alle Tugenden und alles, was die menschliche Glückseligkeit befördert, persönlich und durch Symbole richtig bestimmt vorstellt, wodurch die römischen Münzen sehr bilderreich erscheinen. So wird Fortuna, das Glück, als eine Frau vorgestellt, die in der Rechten ein Steuerruder, in der Linken ein Füllhorn trägt; Annona, der Mundvorrath,

Digitized by Google

orrath, als eine sitzende Frau, zu deren üßen ein Netzen mit hervorragenden Kornähren und ein Schiffsschnabel ste- en; Securitas, die Sicherheit, als ine in einem Lehnstuhle sitzende Frau, ie sorgenlos ihr Haupt mit der Hand nterstützt; Aeternitas, die Ewigkeit, ls eine Frau, die mit beiden Händen ie Sonne und den Mond, oder den hönix, als Sinnbilder der Ewigkeit rägt u. dergl. Die historischen Vorstel- ungen auf römischen Münzen sind be- nders lehrreich, indem sie die römische eschichte, Politik, verschiedene geist- che und profane Gebräuche erläutern. olgende mögen als Beispiele dienen.) Eine Münze, mit der Aufschrift P. ccolejus Lariscolus, stellt die be- innende Verwandlung der Schwestern haethons in Bäume vor, womit Acco- jus auf seinen Beinamen anspielen ollte, den er von einem seiner Vorel- rn erbte, der ihn von der Pflege der erchenbäume (a laricibus colendis) halten haben mochte. 2) Eine andere it der Aufschrift M. Lepidus An. XV. Pr. H. O. C. S, d. h. M. Le- idus annorum XV. praetextatus ostem occidit, civem servavit; e stellt den Lepidus zu Pferde vor, ei- en Waffenpfahl in der Hand tragend, nd wurde dem in der Aufschrift er- ähnten ausserordentlichen Heldenmuth es Knaben zu Ehren geprägt. 3) Ei- e andere, mit der Aufschrift C. An- istius vetus foedus P. R. cum Ga- inis stellt die Art vor, wie die Römer it andern Nationen Bündnisse schlossen. wei Männer in der Toga und ver- hleiert halten gemeinschaftlich ein Span- erkel über den Altar. 4) Eine Münze it der Aufschrift Felix (ein Beiname es L. Kornelius Sylla). Ein knieen- er Mann überreicht einem Senator in er Toga sitzend einen Oelzweig; dane- en ist ein anderer knieender Mann mit rückgebundenen Händen. Die Vor- ellung bezieht sich auf die Gefangen- ehmung des Jugurtha durch den Bac- us, auf Betrieb des Sulla. 5) Eine andere stellt ein Krocodil vor, mit der Aufschrift Aegypto capta, und bezieht sich auf die Eroberung Aegyptens durch den Augustus. 6) Zwei Münzen, die Eine mit der Aufschrift Actium. Imp. X. stellt den Apollo in langem Kleide stehend, die Leier in der Hand, und die zweite mit der Aufs. Sicilia Imp. X. die Diana mit Bogen und Pfeil einhergehend vor. Beide beziehen sich auf die Siege des Augustus bei Actium, wo Apollo einen Tempel hatte, und bei Artemisium über den Sex. Pompejus. 7) Eine Münze des Vespasian, welche die Vorderseite eines prächtigen Tempels vorstellt, und ihm zur Rechten Minerva und zur Linken Juno steht. Sie bezieht sich auf die Wiedererbauung des kapitolinischen Tempels des Jupiter durch Vespasian. Eine Menge anderer Vorstellungen dieser Art auf römischen Münzen findet man in den Anfangsgründen der alten Numismatik vom Abbe Ekhel.

Was die Aufschriften der alten Münzen betrifft, so bemerken wir davon folgendes: Auf den alten Münzen der Städte und Könige steht nur der Name derselben und auch dieser bisweilen abgekürzt, und ist bald an der Peripherie der Münzen, bald in der Exergue angebracht. Auf den Münzen der spätern asiatischen und vieler andern Städte, die ihren Rang und ihre Vorrechte, auch die Namen römischer Kaiser und Statthalter sehr häufig auf ihre Münzen setzen liessen, sind die Aufschriften viel weitläuftiger, und laufen bald in der Rundung umher, bald stehen sie halb zur Rechten, halb zur Linken der auf den Münzen abgebildeten Figur und zum Theil in der Exergue. Ausserdem findet man noch einzelne Buchstaben und Charactere auf Münzen, die theils den Werth derselben anzeigen, der aber auch auf etlichen Münzen, z. B. der Insel Chios, mit ausdrücklichen Worten angegeben wird; theils den Stempelschneider oder Münzmeister andeuten, theils die Ordnung und Zahl der Werkstätte bezeichnen, wo die

Digitized by Google

die Münzen geprägt wurden, theils die Namen der Städte, theils die Epochen ihrer Jahresrechnung angeben. Diese Aufschriften nebst den dazu gefügten Bildern machen eben die alten Münzen für Geschichte und Alterthumskunde so wichtig. Durch die Namen der abgebildeten Köpfe erhalten wir von den großen Männern der Vorzeit entweder die wahren oder wenigstens idealischen Bildnisse. Bei den Namen der Städte wird oft die Lage derselben bestimmt, wodurch man im Stande ist, Städte von gleichen Namen von einander zu unterscheiden. So weiß man, daß Münzen mit der Aufschrift ΛΑΟΔΙΚΕΩΝ. ΤΩΝ. ΠΡΟΣ. ΘΑΛΑΣΣΗ nach Laodicea in Syrien gehören, daß am Meere lag. Den Namen der Städte wurden auch Ehrentitel derselben beigefügt, wobei sich ihre Eitelkeit oft sehr auffallend zeigt. Die vornehmsten solcher Titel sind: Μητροπολις, Mutterstadt, wodurch ein Ort zu erkennen gab, daß mehrere Kolonieen von ihm ausgegangen waren. In spätern Zeiten aber bezeichnete dieser Name eine Stadt, die über andere benachbarte einen gewissen Vorrang behauptete, und eine Art Gerichtsbarkeit ausübte. Kolonieſtädte pflegten auch ihre Abkunft dadurch anzudeuten, daß sie auf ihren Münzen die Symbole der Mutterstadt aufnahmen, z. B. Syrakus den Pegasus als das Symbol seiner Mutterstadt Korinth.

Νεωκορος, ein Titel, den mehrere griechische und besonders kleinasiatische Städte führen, dessen Bedeutung uns aber noch dunkel ist. Der Wortbedeutung nach heißt Νεωκορος, eine Person, deren Amt es ist, den Tempel reinlich zu erhalten. S. den bes. Art.

Außerdem kommen unter den Titeln der Städte öfters vor: Αυτονομος, wenn eine Stadt die Freiheit hatte, nach ihren eigenen Gesetzen zu handeln; Ελευθερα, wenn einer griechischen Stadt von den Römern der Tribut nachgelassen worden war; Ιερα, wo eine vorzügliche Gottheit von ausgebreitetem Ansehen verehrt wurde, wie z. B. Nicopolis in Epirus; Ιερα και ασυλος, eine Stadt, die das Recht eines Asyls hatte; Ναυαρχις, eine Seestadt. Viele Städte nannten sich auch von Kaisern, entweder aus bloßer Schmeichelei, oder weil sie Wohlthaten von ihnen erhalten hatten.

Bei Münzen, deren Aufschrift irgend eine Epoche anzeigte, setzte man vor die Zahl das Wort ετος, Jahr, gewöhnlich nur die Anfangsbuchstaben E oder Ετ., bisweilen auch den Buchstaben L oder umgekehrt Γ, als der Anfangsbuchstabe des Worts λυκαβας, Jahr. Diese älteste Form des griechischen L hat man deswegen beibehalten, weil die neuere Form schon bestimmt ist, die Zahl 30 anzudeuten. So lieſet man also: L. AB im Jahr 32; L. MΣ im Jahr 46; L. PNΘ im Jahr 159. Oft schrieb man auch die Zahlen auf Münzen nach morgenländischer Art, so daß sie von der Rechten nach der Linken gelesen werden müssen, z. B. ΔΙΕ, 114, so wie auch manchmal ganze Wörter so geschrieben wurden, z. B. ΣΛΛΕΤ für ΓΕΛΑΣ; ΝΩΙΣΟΥ ΑΔΤΣ für ΣΥΡΑΚΟΣΙΩΝ. Oft schrieb man auch die Worte als Monogrammen, d. i. man verzog und versetzte die Buchstaben, oder schrieb nur die Anfangsbuchstaben.

Durch Münzen kann man auch erkennen, wie sich die Gestalt und Bedeutung der griechischen Buchstaben nach und nach verändert hat. Auf einer alten athenischen Münze wird die Figur ϙ statt A gebraucht; auf Münzen von Krotona und Syrakus findet man das phönizische Koph (ϙ) statt K, z. B. ϙΡΟΤ. statt ΚΡΟΤ. In der Folge bedeuteten jene Buchstaben ϙ und ϙ auf Münzen die Zahl 90. Die Figur Ξ bald Ζ, bald Ξ; die Figur Ϛ bald Ε, bald Σ; das C oft so viel als Γ; das Θ sieht auf ganz alten Münzen wie □ aus, das Π wie Γ; das Zeichen ⊂ und

Digitized by Google

nd S bedeuten auf Kaisermünzen 6, . s. w.

Noch ist auf Münzen eine eigene Art es Gepräges zu merken, welches man en Nebenstempel nennen kann. Man nahm nämlich schon geprägte Münzen, und drückte ihnen noch eins, bisweilen zwei oder drei kleine andere Gepräge ein, wodurch nicht selten die schönsten Köpfe gemißhandelt wurden, B. auf einer Münze von Side in Pamphylien, wie der beigesetzte Granatapfel beweist, befindet sich mitten im Gesicht ein kleiner Nebenstempel, der ...en Köcher und Bogen und die Schrift ΙΕΡΓΑ. (die Anfangsbuchstaben der Stadt Pergamus) enthält. Auf römischen Münzen bestehen die Nebenstempel meistens nur aus Aufschriften, z. B. TI. AVG. oder VES. IMP. Die wahrscheinlichste Ursache dieser angebrachten Nebenstempel ist, daß man dadurch einer fremden Münze den Umlauf im Lande verstatten wollte. Die Römer nannten den Nebenstempel signa inclusa. Eine andere Art Münzen sind die numi recusi, welche auf beiden Seiten mit einem ganz neuen Stempel geprägt sind; die tiefern Theile des alten Stempels sind dabei gewöhnlich unbeschädigt und kennbar geblieben. Es geschah dies, wenn man in der Eile Münzen schlagen wollte, und es an der Materie oder deren Vorbereitung fehlte. Rotters Arch. III. von Ramb. S. 98 ꝛc.; Anfangsgründe d. alt. Numism. v. Abbe Eckhel S. 16.

Notae serviles, Zeichen oder Buchstaben, die man fortgelaufenen und wieder ertappten Sclaven vor die Stirne brannte, z. B. F. H. E. L. T. d. i. Fugitivus hic est Lucii Titii. Konstantin d. Gr. schaffte diese Art zu brandmarken ab, und ließ dagegen den flüchtigen Sclaven eiserne Ringe um den Hals hängen und auf einem daran gelangten Bleche ihr Verbrechen anmerken.

Notarii. So nannte man bei den Römern Sclaven oder Freigelaßne, welche vermittelst Abbreviaturen so geschwind schreiben konnten, als Jemand sprach. Senec. Ep. 90; Martial. XIV. 208. Auch hießen diejenigen so, welche in die Schreibtafeln ihrer Herrn auf ihrem Befehl allerlei Bemerkungen eintrugen. Plin. III, 5. In spätern Zeiten hießen die Schreiber der Obrigkeiten auch notarii. Adams röm. Alt. S. 320. 948. 958.

Notion, ein Ort in Jonien an der Küste, südwestlich von Kolophon (Alto Bosco), in der Nähe des heutigen Cortica.

Νότιον τεῖχος, siehe unter Athenae.

Νοτυ Κερας, ein Vorgebirge an der Westküste Afrika's, jetzt de trois pointes. Soweit kannten die Alten die Westseite Afrika's nach Süden zu, und Hanno kam auf seiner Entdeckungsreise bis hieher. Die wilden zottigen Menschen, welche er hier fand, waren unstreitig Affen. S. Hanno.

Notus, ein Sohn des Asträus und der Aurora (Hes. Theog. 378 etc.), der Name des Südwindes bei den Griechen, einerlei mit dem Auster der Lateiner.

Nova Augusta (Plin.), Nudaugusta (Ptol.), Augustobriga (Itin. Ant., eine Stadt der Arevacer in Hispania Tarrakonensis, 4 bis 5 Milliaria östlich von Numantia, auf dem Wege nach Cäsar Augusta. Bei dem jetzigen Flecken Duraton.

Novae, Ad Novas, ein römisches Kastell in Mösien an der Donau, östlich von der Mündung des heutigen Ozzamflusses.

Novae Tabulae, siehe Tabulae novae.

Novantae (Ptol.), ein kleines Volk in Schottland, im heutigen West-Galloway. Von ihnen heißt die westliche Halbinsel von Galloway und die Landspitze Corsil Point bei Ptol. Νοουαντῶν χερσόνησος καὶ ἄκρον; er giebt ihr eine zu beträchtliche Breite.

Digitized by Google

Mannert Geogr. II. H. 2. S. 234. u. 235.

Novaria, eine ansehnliche Stadt in Oberitalien, im Lande der Lävi. Nach Tacitus Hist. II, 68. war sie eine sehr feste Stadt, und nach einer Inschrift hieß sie auch Decuriones. In den ältesten Zeiten hieß sie Aria, Lybia und Leontina. Jetzt Novarra.

November, der neunte Monat im römischen Jahre, als dieses noch mit dem März anfing, und der 11te, als der Anfang auf den Januar verlegt wurde; er behielt aber doch seinen Namen. Es fielen in demselben nur sehr wenig Feste. Am 13ten wurde insbesondere nach einer alten Sitte ein heiliges Göttermahl gehalten; am 15ten wurden drei Tage hindurch zum Andenken der ersten Erringung der Freiheit nach der Vertreibung der Tarquinier Spiele im Circus gefeiert und den 27ten wurden wegen eines Galliers, und einer Gallierin, eines Griechen und einer Griechin, welche auf dem Ochsenmarkte lebendig verbrannt worden waren, heilige Gebräuche angestellt. Liv. XXVII, 57; Plut. Quaest. 83. in Marcello; Plin. XXVIII, 2. s. 3. Adams Alt. S. 597; Moritz Anthousa I. S. 216.

Novemdialia, siehe Feriae Novemdiales.

Novempopulana, eine von den Provinzen, in welche das alte gallische Aquitanien im 3ten oder 4ten Jahrhundert abgetheilt wurde. Sie begriff Aquitanien im strengern Verstande, oder das Land zwischen den Pyrenäen und der Garonne, welches die bekannten neun aquitanischen Völker bewohnten, daher auch der Name. Die Hauptstadt war Civitas Auscorum, das heutige Auch.

Novendiale, sc. sacrum, das Opfer, welches am neunten Tage nach dem Tode des Verstorbenen gebracht zu werden pflegte. Wenn man feierliche Spiele dabei anstellte, so hießen diese Novendiales ludi. S. Ludi Novend. Adams röm. Alt. S. 398.

Novensiles dii, nach Einigen neun Götter der Sabiner, deren Bildsäulen sich bei Trebia befanden, und welche die Römer mit nach Rom nahmen, wo ihnen Tatius einen Tempel erbauete. Piso ap. Gyrald. Synt. I. p. 21. Andere, welche den Namen von novus herleiten, halten ihn für die gemeinschaftliche Benennung der zuletzt unter die Zahl der Götter Aufgenommenen (Cael. Calcagnia ap. Voss. Etym. in Novem. p. 401); nach Andern sind sie die Vorsteher alles Neuen, durch welche alles erneuet und verjünget wird. Conficius ap. Gyrald. Synt. I. p. 21.

Novesium, ein Ort in Germania secunda bei Tacitus und den Itinerarien; er gehörte mit zu den vielen Orten, welche Drusus am Rheine befestigte; hier und zu Bonn schlug er auch eine Brücke über den Rhein. Die heutige Stadt Nuys.

Noviodunum 1) bei Caes. B. G. VII, 12, eine Stadt der Bituriges Cubi in Gallia Aquitanica. Sie lag wahrscheinlich etwas östlich von Bourges, beim heutigen Nouan nach Anville.

2) Bei Caes. B. G. VII, 55. eine Stadt der Aeduer in Gallia Lugdunensis am Liger, im Itin. Ant. Nivernum. Das jetzige Nevers an der Loire.

3) Auch Novidunum, ein Ort in Oberpannonien, die heutige Stadt Gurkfeld in der Windisch-Mark, oder vielmehr Thurn, etwas südlich davon. Man findet in dieser Gegend viele römische Alterthümer.

Noviomagus 1) eine Stadt in Gallia Aquitanica bei dem Volke der Bituriges Vibisci. Sie lag ungefähr auf der Stelle des heutigen Castillon, nicht weit von der Mündung der Gironde.

2) Eine Stadt in Gallia Belgica beim Itin. Ant. Sie gehörte zu den Veromanduern und ist das heutige Noyon.

3) Eine

Digitized by Google

3) Eine Stadt in Gallia Belgica, oder vielmehr Germania secunda, auf Peuting. Taf. Sie ist keine andere, als die alte Hauptstadt der Bataver, Batavodurum, auch Batavorum oppidum (cfr. Tac. H. V, 20) genannt. Die heutige Stadt Nimwegen.

4) Auch Novomagus (Ptol.), beim Ammian und in der Notit. schon mit dem Volksnamen Nemetae, bei dem Geographen Ravennas schon Spira, eine Stadt der Nemeten in Germania prima, die heutige Stadt Speier.

5) Eine Stadt in Britannien bei den Regnern, 10 Mill. von London, bei Ptol. Neomagus. In dieser Entfernung gegen Süden zu finden sich zu Woodcote, nahe bei Corydon, noch die unverkennbaren Spuren einer alten Stadt, welche nach den Maaßen das alte Noviomagus ist. Mannert. Geogr. T. I. H. 2. S. 177.

Novium, eine Stadt im nördlichen Theile von Hispania Tarraconensis bei Ptol. der heutige Flecken Noya, unter Santiago.

Novius, bei Ptol. ein Fluß in Schottland, an der Westküste, der heutige Nith-Fluß, Mannert Geogr. T. I. H. 2. S. 234.

Novidunum (Ptol. und Peut. Taf.), eine Stadt der Aulerci Diablintä in Gallia Lugdunensis, deren Lage sich bei dem Mangel an Zahlen nicht bestimmen läßt. D'Anville sucht aus einem Document des 13ten Jahrhunderts zu beweisen, daß der Ort damals Jublent hieß, und daß er als der Flecken Jublein östlich von Mayenne noch existirt. Zuverläßig ist diese Bestimmung aber unrichtig.

Novus homo, s. Nobilitas.

Nox, Νυξ, die Nacht, eine Göttin, oder vielmehr ein allegorisches Wesen der Alten. Bei Homer Iliad. Ξ. 259. 261. ist sie eines von den Principien aller Dinge. Bei Hesiod. Theog. 124. ist sie eine Tochter des Chaos, Schwester und Gattin des Erebus. Orpheus Argon. v. 15. nennt sie eine Tochter des Eros; Hygin praef. p. 1. eine Tochter des Chaos und der Caligo; nach Varro ap. Munk. ad Hyg. l. c. war der Erebus ihr Vater. Homer nennt sie die mächtigste Göttin, die zweite orphische Hymne, die Mutter der Götter und Menschen, die Allerzeugerin Cypris und die Geburtshelferin Maja. Nach Hesiod zeugte sie mit dem Erebus den Tag und den Aether; aus sich selbst aber gebar sie: das Schicksal (μοιρος), den schwarzen Tod (κηρ), das Sterben (θανατος), den Schlaf, die Träume, den Neid oder die Klage (Μωμος), die kummervolle Mühseligkeit (οϊζυς), die Hesperiden, Mören oder Parcen, die Strafgöttinnen (ποιναι), die Nemesis, das Alter, die Eris oder Zwietracht, die Ate (beleidigende Unbesonnenheit) und den Horcos (Eid). Hes. Theog. 214 ꝛc. Hygin praef. p. 1. nennt ihre Nachkommen Epiphron, Epaphus, Dumilis, Porphyrion, Nemesis, Euphrosyne, Styx, Zwietracht, Freundschaft und Barmherzigkeit, und bei Cic. N. D. III. c. 17. werden, außer den meisten schon bei Hesiod vorkommenden Erzeugungen, noch Liebe, Furcht, List, Betrug, Arbeit, Hartnäckigkeit ihre Kinder genannt. Die ganze Familie der Nacht ist, wie man sieht, meistens allegorisch. Alle Dinge, deren Ursprung entweder unbekannt ist, oder die dem Menschen schädlich und nachtheilig sind, werden als Erzeugungen der Nacht vorgestellt. Nach Hesiod wohnt sie mit dem Tage in einem furchtbaren Pallaste im Tartarus, den finstre Wolken verhüllen. Tag und Nacht wechseln hier ihren Aufenthalt. Wenn diese hereinkommt, verläßt ihn der Tag. In der 2ten orphischen Hymne fährt sie mit einem Wagen am Himmel auf und unter die Erde; vor ihm gehen nach Theokrit. 2. 166. et Schol. ad h. l. Sterne vorher, und andere folgen ihm nach. Euripides Electr. v. 59. nennt sie die Nährerin der goldenen Sterne, und bei ebendemselben Jon. 1150. und Orest.

Digitized by Google

177. geht sie im schwarzen Gewande, im Gefolge der Sterne, aus dem Erebus hervor. In der letztern Stelle heißt sie die Geberin des Schlafs. Nach Paus V, 18. trägt sie den Schlaf und den Tod in den Armen. Jupiter schenkte ihr einen vierspännigen Wagen, weil sie dreimal länger, als gewöhnlich, die Erde mit ihrem Schatten bedeckte, als er Alcmenen umarmte. Nach Pronapis ap. Boccac. I. c. 10. war erst Phanetes, die Sonne, ihr Liebhaber; sie verweigerte ihm aber ihre Gegenliebe, weil sie keinen Gatten mochte, den sie nicht gesehen hatte, und gewährte sie dem Erebus. Dafür verfolgte sie Phanetes mit ewiger Feindschaft. Die Kunst bildete sie im langen schwarzen Gewande, das Haupt in einen schwarzen Schleier gehüllt, bisweilen mit schwarzen Flügeln, auf einem zweispännigen Wagen, von Sternen begleitet. Nach Montf. Ant. expl. T. I. P. II. p. 360. pl. 214. wird sie auch bisweilen ohne Wagen vorgestellt, den schwarzen, mit Sternen besetzten, über den Kopf fliegenden Schleier mit der rechten Hand fassend und mit der Linken eine Fackel gegen die Erde kehrend, um sie auszulöschen. Bei Mariette pierr. gravv. T. II. P. I. t. 60. theilt sie auf einem geschnittnen Steine dem Morpheus Mohnköpfe aus, um die Menschen einzuschläfern. Man opferte ihr gewöhnlich einen Hahn. Hermanns Myth. S. 28; Nitsch Beschr. d. Zust. d. Gr. II. 1te Abth. S. 302.

Nuaesium, ein Ort in Deutschland, nordöstlich von Marburg, mitten in Hessen und den Zahlen des Ptolemäus nach etwas westlich, vielleicht an der Fulda.

Nubae, der Name zweier Völkerschaften in Afrika. Die eine wohnte in Aethiopien auf der Westseite von Meroe bis an die Krümmungen des Nil, und war in verschiedene Königreiche getheilt. Andere suchen sie im Innern von Afrika. Die andre hatte ihre Sitze unweit des arabischen Meerbusens, auf der Ostseite des Nil und westlich von den Axoliten. Von diesen Nationen hat das heutige Nubien den Namen.

Nubes, siehe Nephele.

Nuceria 1) eine Stadt in Oberitalien in Gallia cispadana, am Po, das heutige Luzara.

2) Eine Stadt in Umbrien, mit dem Beinamen Cumellaria. Jetzt Nocera.

3) Eine Stadt in Campanien, mit dem Beinamen Alpaterna zum Unterschiede von dem vorigen. Hannibal zerstörte sie, und ihre Einwohner gaben sich nach Atella. Jetzt Nocera.

4) Auch Luceria, mit dem Beinamen Apulorum (Suet. Vitell. 1.) eine ansehnliche Stadt in Apulia Daunia an den Gränzen der Hirpiner. Sie war eine der ältesten Städte Apuliens. Einige und andere setzen ihre Gründung 300 Jahr vor Erbauung Roms; aber ihre Geschichte ist uns bis auf den samnitischen Krieg ganz unbekannt. Auch aus dieser Zeit erfährt man nichts von ihr, als daß sie mit den Römern im Bunde stand, und daß ihre von den Samnitern durch Kriegslist bewirkte Eroberung die Ursache der schimpflichen Niederlage der Römer in den furculis caudinis war. Sie blieb den Römern auch im karthagischen und Bundesgenossenkriege treu, und wurde nach Seneca im 9ten Jahre der Regierung des Nero fast ganz durch ein Erdbeben zerstört. Sie wurde zwar wieder erbauet, aber in der unglücklichen Periode der Völkerwanderung mehrmale erobert, bis sie endlich der erste König der Normänner, Roger, ganz in Schutt verwandelte. Sie hatte einen uralten, wie man glaubt, vom Diomed gestifteten Minerventempel, und zog in ihrer Nachbarschaft schöne Weine. Jetzt Lucera. Auszug aus den Voy. pitt. I, 12.

Nuces, Nüsse. Der Name nux war bei den Römern vielbedeutend, und bezeichnete in Verbindung mit diesem oder jenem Beiworte mehrere Arten ähnlicher Früchte, z. B. nux avellana, oder Pontica, die Haselnuß, amygdala,

Digitized by Google

ala, longa, graeca, Thasia, die Mandel, castanea und Heracleotica ie Kastanie, nuces pineae, sapineae etc. die Zirbelnuß in verschiedenen ichtenarten. Insbesondere bedeutet ux die Wallnuß, die man nach Plius XV, 22. s. 24. sonst juglans, der Jupiters-Eichel, auch persische der Königsnuß nannte. Bei der Hochitfeier warf der Bräutigam solche Nüsse r Braut entgegen, weil ihr Aufhüpfen nd Geräusch von glücklicher Vorbedeung war. Oft thaten es auch Jüngnge, damit die Braut nichts Widriges ören möchte, oder um das verlaßne nderspiel (daher nuces relinquere, ch nicht mehr mit Kinderpossen abgeben, nd auf ernsthafte Dinge denken), oder m etwas Geheimes anzuzeigen. Oft arf man auch die Nüsse vor der Brautammer unter die Jünglinge, welche e muthwilligen Fescenninen sangen, amit durch den Lärm des Aufsammelns as jungfräuliche Sträuben der Braut ertönt würde. Aehnliche Gebräuche tten auch die Griechen. S. Nupae. Mit Nüssen pflegten die Kinder f mancherlei Art bei den Griechen und ömern zu spielen. Man sehe z. B. den rt. Ἀμίλλα. Die Alten kannten e Schädlichkeit der Ausdünstung der allnußbäume für manche Gewächse. linius XVII, 18. sagt, der Schatn der Wallnußbäume sei strenge und täubend und schädlich für alles nahe pflanzte. Die wälsche Nuß wuchs urrünglich in Persien, und kam zur Zeit r Könige nach Rom; die Haselnuß urrünglich in Pontus, von wo aus sie das übrige Asien, dann nach Grieenland und endlich nach Italien verlanzt wurde. Den Namen avellana tte sie von der Stadt Avella in Kamanien, woher sie die Römer holten und pflanzten. Die Kastanien sollen den amen von der Stadt Castanum in der ndschaft Magnesia erhalten haben, wor sie zuerst gebracht wurden. Man annte sie auch sardinische Nüsse, weil e in Europa zuerst in Sardinien gezogen wurden. Plin. XV, 23. Der Mandelbaum wuchs, nachdem er einmal angepflanzt war, in Italien wild. Nach Plin. XVI, 41. blühete er im Januar, und die Frucht fing im März an zu reifen. Aus der Fülle der Mandelblüthe schloß der Landmann auf den Ertrag der Getreidefelder, wie Theophylactus problem. nat. 17. und Philo vit. Mos. 2. bei Corda; das Nämliche schloß man aus der Haselblüthe. Voß Uebers. d. Geb. Virg. Anm. ad. Georg. I. v. 187. II. v. 69; ad Ecl. VIII. v. 30.

Nudaugusta, siehe Nova Augusta.

Numa Pompilius, der bekannte zweite römische König, dessen Geschlechtsfolge unter dem Art. Pompilia gens zu sehen ist. Er war der vierte Sohn des Pompilius Pompo, eines vornehmen Sabiners, und Gemahl der Tatia, der Tochter des Königs Tatius, mit der er als Privatmann in seinem Vaterlande 13 Jahre lebte. Nach ihrem Tode begab er sich in die Einsamkeit aufs Land, widmete sich einem betrachtenden Leben, und besuchte besonders gern die den Göttern geheiligten Haine, daher auch die Sage von seinem genauen Umgange mit der Göttin Egeria. Einige wollen, daß Numa seine philosophische Weisheit vom Pythagoras selbst gelernt habe, wogegen aber die Zeitrechnung streitet; vielleicht hatte er indessen doch einige politische Kenntnisse und religiöse Institute aus Großgriechenland entlehnt, und sie zur Anordnung des römischen Staats benutzt. Meistens aber waren es altes Herkommen, religiöser Volksaberglaube und etruscische Sitten und Gebräuche, welche er zuerst bei den Römern gesetzlich machte. Nach dem Tode des Romulus und dem einjährigen Interregnum fiel die Königswahl auf diesen durch seine Weisheit und Tugend gleichberühmten Mann. Die Senatoren, Julius Proculus und Valerius Volesus, machten ihm als Abgesandte die Entschließung des Volks und des Senats bekannt, und ob er gleich Anfangs keine Lust bezeigte, seine ihm theuer

Digitized by Google

theuer gewordene Einsamkeit mit der Herrschaft über ein rohes und wildes Volk zu vertauschen; so ließ er sich doch endlich auf Zureden seines Vaters und seines Anverwandten, Martius, bewegen, der Einladung zu folgen. Als er in Rom angekommen war, versammelte der letzte Interrex, Spurius Vettius, die Curien, und Numa wurde A. U. 39. auf die gesetzliche Art zum König erklärt und in dieser Würde bestätigt. Nicht kriegerische Eroberungen waren das Ziel, nach welchem Numa strebte, um seinen Namen zu verewigen; er wandte sein Augenmerk vielmehr auf die innere Einrichtung des Staats, die einer grossen Verbesserung bedurfte, wenn Roms Einwohner die erste Stufe zur Kultur ersteigen sollten. Er dankte die vom Romulus angenommne Leibwache ab, weil er blos in der Liebe seiner Unterthanen Schutz finden wollte, suchte alle Mißhelligkeiten unter den Bürgern zu schlichten, vollkommne Einigkeit unter denselben herzustellen, und ihren wilden Kriegesgeist durch Eindrücke der Religion zu mäßigen. Ihm dankte man eine wohlgeordnete Einrichtung der Volksreligion, die er durch Glanz und Feierlichkeit ehrwürdig zu machen suchte, und mit welcher er die Gesetzgebung in genaue Verbindung brachte. Plutarch behauptet vom Numa, daß er die Römer von der geistigen, unkörperlichen und unsichtbaren Natur Gottes unterrichtet habe, der unter keiner Gestalt vorgestellt werden könne noch dürfe. Nach Ebendemselben und Ovid. Fast. III., v. 339; Arnob. IV. p. 156. schaffte er auch die vor seiner Zeit üblichen Menschenopfer und überhaupt alle blutigen Opfer ab, um seinem Volke menschlichere Gesinnungen einzuflößen. Er lehrte die Römer Achtung für Eidschwüre, und setzte zur Besorgung des Gottesdienstes 8 Priesterorden ein, nämlich die Pontifices, Auguren, Curionen, Flamines, Oberpriester für besondere Götter, Salier, Vestalinnen und Celeres, wahrscheinlich eine Art Leibwache für die Priester. Ferner baute er verschiedene Heiligthümer und Tempel, z. B. dem Janus, einen Altar der Dea Fides, um das Volk zur Treue in Verträgen und Bündnissen und gegen einander selbst zu ermahnen, und führte die Verehrung des Terminus ein, dem Bildsäulen — unstreitig bloße Grenzsteine — er an die Gränzen des römischen Gebiets und der Aecker jedes einzelnen Bürgers setzte, und sie zu verrücken untersagte. Er wollte dadurch den Eroberungsgeist und die Habsucht der Privatpersonen beschränken, und ein bestimmtes Eigenthum einführen. Ferner theilte er die Handwerker in Zünfte, gab verschiedene Gesetze für die Sittsamkeit der Weiber, und schränkte die Gewalt der Väter über die Kinder nach der Verheirathung derselben ein. Um den Ackerbau aufzumuntern, theilte er die eroberten Ländereien unter diejenigen aus, die keine andere Beschäftigung hatten, damit sie sich des Landbaues befleißigen möchten. Alle Landbauer wurden in Pagi oder Dörfer abgetheilt, über deren jedes er einen Aufseher bestellte, der die Hausväter zum Fleiße ermuntern, die Trägen bestrafen und dann dem Könige Bericht erstatten sollte, der alsdann die fleißigen Hausväter zu den vornehmsten Staatsämtern beförderte. Plut. in Numa. Ueber die Gesetze des Numa vergleiche man auch noch den Art. Leges Numae. Besonders machte sich Numa durch die Verbesserung des römischen Kalenders berühmt, wovon wir unter dem Art. Annus gesprochen haben. Um allen seinen Anstalten noch mehr Eingang zu verschaffen, bemerkte er den schon oben erwähnten Volksglauben von seinem Umgange mit der Göttin Egeria in dem Haine von Aricia, und gab sie für himmlischen Ursprungs aus. Einige römische Schriftsteller glaubten, daß diese Egeria eine wirkliche Person, eine Geliebte, oder gar Gemahlin des Numa gewesen sei, zu der er sich öfters auf das Land begeben habe. Liv. I, 2; Martial. VI, ep. 7; Ovid. Fast.

Digitized by Google

ast. III, 261; Juvenal. sat. III, 2; de vir. illustr. 3. Numa regierte 3 Jahre, und Rom hatte also Zeit, ch an seine Anstalten zu gewöhnen. Er arb A. U. 81. im hohen Alter, und urde auf dem Janiculusberge begraben, ohin man, seiner Verordnung gemäß, uch seine Schriften begrub. Diese wur- en 490 Jahre später ausgegraben, aber uf Befehl des Senats verbrannt, weil sie rmuthlich Manches enthielten, was er icht bekannt werden lassen wollte. Sein nziger Erbe war seine Tochter Pompi- a, welche den vierten König Roms, Numa oder Ancus Martius erzeugte. . Ancus Marcius. Gesch. d. Röm. Erklär. d. klass. Schriftst. I. S. 142; llgem. Weltg. X. §. 662c.

Numana, eine Seestadt, der Land- haft Picenum in Italien, von den iculern erbauet. Sie war ein römisches unicipium, und stand auf einem fel- ten Boden. Jetzt Humana.

Numantia, eine berühmte Stadt r celtiberischen Arevacer in Hispania rraconensis. Ihre tapfern Einwohner derstanden 14 Jahre lang der ganzen acht der Römer, bis sie endlich vom cipio Aemilianus eingenommen wurde. ie lag bei der östlichen Beugung des urius unterhalb der Stadt Soria, o der kleine Fluß Punto sich mit m Hauptstrom vereinigt. Höher ge- n die Quellen des Durius kann sie cht gelegen haben, weil hier nach Ap- an der Strom bereits so breit war, ß die Römer keine Brücke darüber lagen konnten. Nach ebendems. lag auch zwischen zwei Flüssen, an stei- n, waldigten Anhöhen. Appian. isp. 76. Ihr Umfang betrug 24 tadien. Appian. l. c. c. 90; Oros. , 7. Von Cäsar-Augusta war sie 800 tadien entfernt. Nur Ein Zugang lei- te zur Stadt, und dieser war mit räben und Pallisaden durchschnitten. ies war wahrscheinlich ihre einzige nstliche Schutzwehr, denn nach Florus d Orosius hatte sie gar keine Mauren. Sie lieferte den Kern der celtiberischen Armee, die besten Reiter und Fußgänger; doch bestand ihre ganze Macht nur aus 8000 Mann, mit der sie dennoch einem römischen Heere von 30000 Mann Fußvolk und 2000 Reitern zu widerstehen vermochten. Viriathus war Ursache ihres Krieges mit den Römern; denn er beredete die Celtiberer zum Abfall. Viele wurden durch Drohungen wieder zum Gehorsam gebracht, nur Numantia und Termantia nicht. Indessen hielten es die Römer für leichte Arbeit, das durch Gewalt zu erlangen, was man in Güte verweigerte, und griffen zuerst Numantia an. Der Prätor Q. Pompejus Aulus machte A. U. 615. den ersten Versuch, aber durch unaufhörliche Neckereien wurde er so geschwächt, daß er unverrichteter Sache abzog, und sein Heil an Termantia zu versuchen beschloß. Als es auch hier nicht glücken wollte, griff er Numantia nochmals, doch eben so vergeblich und mit noch größerm Verlust an. Im Jahre darauf mußte der Konsul Hostilius Mancinus (s. Hostilius), seine Armee durch eine Kapitulation retten (Plut. in Tib. Gracch.), welche aber der römische Senat ungerechter Weise verwarf, und den unglücklichen Konsul den Feinden auslieferte, welche großmüthig genug waren, sich nicht an ihm zu rächen. Die folgenden Feldherrn in Spanien, Aemilius, Lepidus und Brutus, wagten es nicht einmal, ungeachtet der strengen Befehle des Senats, es mit den Numantinern aufzunehmen. Endlich entschloß sich der Senat, den Zerstörer Karthago's, den berühmten Scipio Aemilianus, mit einem doppelten Heere von 60000 Mann vor Numantia zu schicken. Ungeachtet seiner außerordentlichen Ueberlegenheit getraute er sich doch nicht, die Numantiner im freiem Felde anzugreifen. Er schloß die Stadt auf allen Seiten ein, und führte mit bewundernswürdiger Klugheit endlich diesen Plan aus. Nur der Durius verschaffte den Einwohnern immer noch Zufuhr, und seiner Breite wegen konnte

Digitized by Google

konnte Scipio keine Brücke über ihn schlagen. Er errichtete also auf beiden Seiten Thürme, und ließ von dem einen zu dem andern starke mit Seilen verbundene Balken hinüberlaufen, die mit schneidenden Gewehren besetzt waren, und so der Stadt alle Zufuhr unmöglich machten. Bald fing nun der Hunger an, in Numantia zu wüthen. Man aß Leder, Leichname, endlich gar die Kranken und Schwachen; und dabei wurden täglich Versuche gemacht, die Belagerer zu einem Treffen zu bringen. Nicht eher als bis der größte Theil der Einwohner hingerafft war, dachten sie darauf, zu kapituliren. Scipio befahl, sie sollten noch an demselben Tage die Waffen niederlegen und in sein Lager kommen. Aber erst am dritten Tage, nachdem eine große Zahl derjenigen, die sich frei zu sterben entschlossen, einander wechselseitig umgebracht hatten, erschienen die übrigen mit entstellten Gesichtern und zerlumpten Kleidern; doch war ihr Blick den Römern noch fürchterlich. Funfzig derselben behielt Scipio für seinen Triumpf, die übrigen verkaufte er als Sclaven; dann ließ er die Stadt der Erde gleich machen und die Aecker vertheilen. So erzählt Appian. Hisp. c. 76—98. aus den Nachrichten, die ein Augenzeuge, der römische Officier Rutillus Rufus, lieferte. Nach dieser gänzlichen Zerstörung wurde zwar die Stadt wieder erbauet, blieb aber unbedeutend.

Νουμηνια, auch Νεομηνια, 1) ein griechisches Fest, das im Anfange eines Mondenmonats, oder am Neumonde, zur Ehre aller Götter und besonders des Apollo, begangen wurde, der deswegen den Beinamen Νεομηνιος hatte, weil eigentlich die Sonne die Quelle aller Zeiteintheilungen ist. Dieses Fest feiern, hieß νουμηνιάζειν, die dabei geopferten Kuchen hießen νουμηνιοι, und die gottesdienstlichen Personen νουμηνιασαι. Es wurden dabei Spiele und von den Reichen öffentliche Gastmahle angestellt, zu deren Tischen die Armen in großer Menge strömten. Die Athener verrichteten dabei feierliche Gebete, und brachten Opfer für die Wohlfahrt des Staats im Tempel des Erechtheus dar. Nach Plutarch wurden auch die Heroen und Dämonen an diesem Feste von den Athenern und übrigen Griechen verehrt. Auch bei orientalischen Völkern war das Neumondsfest gewöhnlich. Pott. Arch. I, 909.

2) Der Name des ersten Tages jeden Monats bei den Griechen. S. Mensis.

Numenius, ein eclectischer Philosoph, aus Apamea in Syrien gebürtig, lebte unter der Regierung der Antonine. Seine Lebensgeschichte ist unbekannt, und von seinen Schriften sind nur wenige, aber interessante Fragmente übrig. Die Alten rechnen ihn bald zu den Pythagoreern (Porphyr. in vit. Plot. c. 3. fin. c. 14; c. 17; c. 20. 21); welches daraus zu erklären ist, daß man damit eine Uebereinstimmung zwischen den Systemen beider Schulen fand, oder dazu Auslegung zu erweisen suchte. Eigentlich gehörte er wohl zu keiner von beiden Schulen; denn nach den Nachrichten der Alten von ihm und den Bruchstücken seiner Schriften zu urtheilen war er ein Freund und Anhänger der jüdisch-orientalischen Philosophie, insbesondere der Vorstellungsart des Philo. Er nahm einen höchsten Gott an, den er, wie Alcinous und andere Platoniker dieser Zeit, die Unveränderlichkeit im strengsten Sinne beilegte, und sich dadurch vermuthlich in eben die Schwierigkeiten und Streitigkeiten, wie jene, verwickelte. S. Alcinous im Nachtrag. Außer dem höchsten Gotte glaubte er auch noch einen andern, der von jenem ein Ausfluß war, die Welt hervorbrachte, und dem Logos des Philo ähnlich war. Wie ungeachtet der Emanation des andern Gottes das höchste Wesen doch unveränderlich sein könne, bewies er durch Gleichnisse, z. B., ein Licht bleibt in seinem Wesen dasselbe, wenn auch ein anderes an ihm angezündet werde; die

Wissen-

Digitized by Google

Wissenschaft eines Lehrers könne auf seine Schüler übergetragen werden, ohne daß dieser dadurch die geringste Verminderung oder Veränderung erleide. So könne also auch aus dem höchsten Gotte die Welt und der Demiurg emaniren, und jener bleibe nichts desto weniger unveränderlich. Gesch. d. Phil. v. Buhle. IV. S. 293. Von seinen Schriften werden in Fabr. Bibl. III. p. 179. ed. Harl. genannt: περὶ τῆς τῶν Ἀκαδημαϊκῶν πρὸς Πλάτωνα διαφάσεως, aus welchem uns Eusebius praeparat. XIV, 5 etc. vortreffliche Fragmente erhalten hat; περὶ τῶν Πλάτωνος ἀπορρήτων bei Euseb. l. c. XIII, 5. aus dem Buche περὶ ταγαθοῦ XV, 17. Mehrere seiner Schriften nennt Origines contra Celsum. 3. p. 198, 1. B. ἔποπα, et περὶ ἀριθμῶν, περὶ τόπου und lib. V. p. 266. περὶ ἀφθαρσίας ψυχῆς.

Andere Numenier waren 1) ein Grammatiker, der zu den Auslegern des Aratus gezählt wird; 2) ein Arzt, dessen Θηριακὸν der Scholiast des Nicander anführt. Von andern sehe man Plinius VI, 28; Diog. Laert. IX, 68 et 114; Jonsius III, 10. 4. p. 57 etc.

Numicia gens, ein altes patricisches Geschlecht in Rom, das sich aber nicht sehr durch berühmte Männer ausgezeichnet zu haben scheint. Die Geschichte nennt nur zwei: den T. Numicius Priscus, der A. U. 285 Konsul war, und rühmlich gegen die Volscer kriegte (Liv. II, 63) und den Numicius Thermus, der unter dem Kaiser Claudius, oder Nero, die Prätur bekleidete, und vom letztern der Rache seines Günstlings Tigillin aufgeopfert wurde. Tac. Ann. XVI. c. 20. Horaz überschreibt den 6ten Brief des ersten Buchs: an Numicius. Dieser ist aber ganz unbekannt. Man kann sich unter ihm einen Mann denken, der weder durch das Ansehen seiner Vorfahren, noch durch eigene Verdienste, noch durch großes Vermögen zu einer hervorstechenden Rolle berufen war, und doch zu einer Zeit, wo so viel Leute ihr Glück machten, auch nicht der letzte bleiben wollte, aber nicht recht mit sich selbst einig werden konnte, wie es anzufangen wäre. Er hatte, wie es scheint, seine Stunden, wo er zuweilen einen Anstoß von Philosophie bekam, Moral schwatzte, den Verfall der alten guten Sitten beklagte, und große Lust zeigte, wenigstens für seine Person nicht mit dem Strome schwimmen zu wollen. Auf der andern Seite aber war er auch ein Mann nach der Mode, ein Liebhaber schöner Künste, schöner Mädchen u. s. w.; in Augenblicken von Ehrgeiz und Eitelkeit fiel ihm auch wohl ein, daß einer seiner Vorfahren vor 500 Jahren Konsul gewesen war u. dgl. Wenn er dann in Häuser kam, wo alles von Kostbarkeiten und Werken der Kunst schimmerte, oder wenn er hörte, daß irgend ein unbedeutender Mensch durch Speculation oder eine reiche Heirath ein großer Mann geworden war; oder wenn er einen, der wenigstens nicht besser war, als er, durch Volksgunst zu einer kuruliſchen Würde erhoben sahe: so kam es ihm auf einmal wieder vor, daß die Philosophie nur eine Närrin sei; es däuchte ihm gar schön, ein prächtiges Haus, alles vollauf und eine ansehnliche Ehrenstelle zu haben. Dies Hin- und Wiederschwanken gab ihm nun einen unbestimmten Character; er wußte selbst nicht recht, was er wollte, war in allem nur halb und am Ende blos darum unglücklich, weil er sich nicht entschließen konnte, auf welche Art er glücklich sein wollte. Horaz erweist ihm also die Ehre, ihm eine kleine philosophische Lection zuzuschreiben, um ihn, wo möglich zu überzeugen, daß man mit sich selbst einig sein, irgend eine gewisse Parthei ergreifen und dann dabei bleiben, also das, was man sein will, ganz sein müsse, wenn man auf Glückseligkeit und den Namen eines vernünftigen Wesens Anspruch haben wolle. Dies ist der Inhalt des erwähnten Briefes von Horaz. Der moralische

Digitized by Google

moralische Scepticismus, welcher darin zu herrschen scheint, ist blos sokratische Ironie. Der Dichter will nicht sagen: es ist gleichviel, mit wem du es hältst, sondern blos: erkläre dich für eins, und bleibe dabei. Denn es ist besser, nach einem einmal als wahr anerkannten Grundsatze und Regel zu leben, wenn sie auch nicht die beste sein sollte, als heute so, morgen anders zu denken. Wieland Uebers. d. Br. des Horaz I. S. 105.

Numicus, ein Flüßchen in Latium zwischen den uralten Städten Laurentum (Paterno) und Lavinium. Es wurde durch die Geschichte des Aeneas verewigt, der in demselben bei seinem letzten Gefechte mit den Rutulern oder Etruskern ums Leben kam. Daher wurde der Hain und die Kapelle, welche am Ufer dieses Flusses dem Jupiter oder Pater Indiges geweihet war, auf ihn gedeutet. Der Numicus war auch einer besondern Nymphe, der Anna Perenna, heilig, welche die alten römischen Dichter oft mit der Anna, der Schwester der Dido, verwechseln. Ovid. Fast. II, 585. Nach Ovid. Met. XIV, 598. floß dieser Bach sehr langsam, und hatte viel Schilf. Cluver sucht ihn da, wo aus einer Höhle des Berges Petronella ein Quell sich ergießt; Ligorius hält ihn, wahrscheinlich am richtigsten, für den jetzigen Rivo di Nemi. Noch Andere behaupten, er sei jetzt gar nicht mehr vorhanden, sondern ausgetrocknet.

Numidia, eine ansehnliche Landschaft und ehemals ein mächtiges Königreich in Africa. Es begriff in dieser doppelten Hinsicht doppelte Gränzen, und zeigte an 1) das Land zwischen den Flüssen Tusca (Guadilbarbar) und Molochath (Mulvia) und 2) das Land vom Flusse Ampsage gegen Osten bis an den Molochath gegen Westen. Dieses letztere wurde auch Massäsylia genannt, und war das eigentliche Land des Syphax. Späterhin kam es zu Mauritanien, und hieß Mauritania Cäsariensis. Das erstere hieß eigentlich Massylia, und war das Reich des Massinissa, durch den es sehr empor kam. Plin. V, 2. und Hardvin ad h. l.

Numidicus sinus, ein Meerbusen an der Küste von Numidien, jetzt Golfo de Stora.

Numina legionum, siehe unter Signum.

Numitor, der Sohn des Procas, Königs von Alba und Bruder des Amulius. Dieser verdrängte den Numitor vom Throne, ermordete, um sich desselben zu versichern, seinen Sohn Aegestus, und weihete seine Tochter Rhea Sylvia dem Dienste der Vesta; Numitor selbst aber scheint als Privatmann und im Besitz der ihm eigenthümlich gehörenden Ländereien und Viehheerden in Alba geblieben zu sein. Als seine Hirten einst mit den Hirten des Amulius in einen Streit geriethen, standen den letztern Romulus und Remus, die für todtgehaltenen Kinder der Rhea Sylvia, bei, und halfen die erstern mit blutigen Köpfen nach Hause schicken. Dies reizte sie zur Rache, und bei dem Feste der Lupercalien bemächtigte sie sich listiger Weise des Remus, und brachten ihn als Verbrecher zum Numitor. Dieser erkannte durch eingezogene Erkundigungen seine Enkel, und während Romulus den Amulius in der königlichen Burg angriff, und ihn tödtete, bemächtigte sich Remus der Stadt, und Numitor ward wieder als König von Alba anerkannt. Um seine Dankbarkeit zu beweisen, erlaubte nun Numitor seinen Enkeln und Erretern, eine neue Stadt anzulegen und von ihm unabhängig zu herrschen. — Nach einigen Erzählungen soll Procas die Regierung dem Numitor und Amulius gemeinschaftlich übertragen, letzterer aber den erstern nach und nach ganz davon ausgeschlossen gehabt haben; nach Andern stellte Procas es seinen beiden Söhnen frei, wer den Thron und wer sein übriges Privatvermögen haben wollte; Amulius wählte den erstern und

Numitor

Digitized by Google

Numitor freiwillig das letztere. Wie lange Numitor noch über Alba regiert habe, ist nicht bekannt.

Nummi incrustati, Münzen, welche eigentlich von Kupfer, aber mit dünnem Silberblech so künstlich überzogen waren, daß man den Betrug nicht eher entdekken konnte, als wenn man sie zerschlug. Schon nach dem Triumvirat des Augustus wurden diese falschen Münzen geprägt, der Betrug aber in der Folge entdeckt, worauf man die Werkzeuge zum Ausprägen zerschlug, und sie durch einen öffentlichen Befehl verbot; daher solche nummi incrustati wirklich selten sind. Pott. Arch. III. S. 87.

Nummularii, 1) so viel als Argentarii, Geldwechsler; 2) gewisse zum Münzwesen gehörige Personen bei den Römern, welche die geschlagenen Münzen untersuchen mußten, ob sie von ächtem Schrot und Korne und gutem Gusse wären. Adams römische Alt. S. 269.

Nummus, 1) Von dem Gelde der Alten überhaupt siehe den Art. Moneta; 2) bedeutet nummus, allein gesetzt, so viel als kleine Sesterze. Siehe Sestertius.

Numonius Vala, ein Römer, an welchen Horaz den 15ten Brief des ersten Buchs überschrieben hat. Man findet bei Vaillant in seinen Numis famil. Rom. einen Denarius, der auf der einen Seite einen römischen Kopf zeigt mit der Umschrift, C. Numonius Vaala, auf der andern Seite zwei Soldaten, die eine Verschanzung gegen einen dritten, der sie von aussen angreift, vertheidigen. Vaillant glaubt, C. Numonius Vala oder Vaala habe diese Münze prägen lassen, um seine Soldaten damit zu bezahlen, da er unter dem bekannten Quinctilius Varus als Legat in Germanien kommandirte. Vellej. II, 119. Dieser Numonius, dem Vellejus übrigens das Zeugniß eines ruhigen und redlichen Mannes giebt, bewies sich bei der bekannten unglücklichen Niederlage des Varus weder als Mann von Muth, noch von Entschlossenheit. Er glaubte, wie es scheint, durch einen eilfertigen Rückzug wenigstens die Reiterei noch retten zu können, aber das Glück täuschte seine Hoffnung; er rettete nichts, fand bald darauf seinen Tod, und ihn überlebte die Schande, durch eine voreilige Flucht den Untergang seiner Mitbürger befördert zu haben. Fulvius Ursinus und Andere halten diesen Numonius Vala für denjenigen, an welchen Horaz den erwähnten Brief richtet; es kann sein, aber es ist nicht erweislich. Aus dem Briefe selbst erhellet, daß der Numonius des Dichters ein Mann von ansehnlichem Vermögen und ein vertrauter Freund des Horaz, also wahrscheinlich von ihm an Jahren nicht sehr verschieden gewesen ist. Er scheint in Kampanien und Lukanien Landgüter gehabt zu haben, und Horaz, der auf den Rath des Arztes den Winter in einem mildern Klima, als das römische und sabinische, zubringen sollte, beschließt, einen von den beiden Oertern zu seinem Aufenthalt zu wählen, und zieht in dem gedachten Briefe die nöthigen Erkundigungen darüber ein. Wieland Ueberss. d. Br. des Horaz I. S. 202.

Nuncupatio testamenti, siehe Testamentum.

Nundina (von novem und dies), eine Göttin bei den Römern, welche dem dies lustricus vorstand, an welchem den Kindern ihre Namen bei den Römern gegeben wurden, und der bei den Knaben der neunte, bei den Mädchen der achte war. Macrob. Sat. I. c. 16.

Nundinae, gleichsam novendinae, von novem dies, der Name der Markttage bei den Römern, an denen die Landleute nach der Stadt kamen, um ihre Früchte zu verkaufen und andere Geschäfte zu besorgen. Sie fielen eigentlich alle 8 Tage, so daß, den ersten und zweiten Markttag mitgerechnet, von neun Tagen zu neun Tagen Markttag war, und zwischen zwei Markttagen immer eine Zeit von 7 Tagen fiel, welche

die

Digitized by Google

die Landleute ihren Arbeiten auf dem Lande widmeten; drei Markttage (tres nundinae), begriffen aber einen Zeitraum von 17 Tagen, der trinum nundinum oder trinundinum hieß. Im römischen Kalender bezeichnete man die von einem Markttage zum andern fallenden Tage mit den Buchstaben A, B, C, D, E, F, G, H. Fiel also z. B. am 1ten Januar ein Markttag, so kommt der Zeitraum von 17 Tagen zwischen 3 Nundinä so heraus:

A, 1ten Januar, erster Markttag
B, 2. —
C, 3. —
D, 4. —
E, 5. —
F, 6. —
G, 7. —
H, 8. —
A, 9. — zweiter Markttag
B, 10ten Januar
C, 11. —
D, 12. —
E, 13. —
F, 14. —
G, 15. —
H, 16. —
A, 17. — dritter Markttag

Die Comitia centuriata pflegten gewöhnlich durch ein Edict zusammen berufen zu werden, und dies mußte tres nundinae, also 17 Tage zuvor geschehen. Die Zeit zwischen der Bekanntmachung eines Gesetzes, welches vermittelst Aufhängung einer Tafel, auf der das Gesetz verzeichnet stand, geschah, und der Einführung desselben durch Haltung der Comitien, hieß auch tres nundinae oder trinundinum, und dauerte folglich ebenfalls 17 Tage. Diese 17 Tage waren indessen nur das kleinste Maaß von trinundinum; es konnte bis 30 Tage steigen, je nachdem der Tag der Bekanntmachung fiel. War z. B. den ersten Januar Markttag, und den 2ten wurden die Comitien angesagt; so fielen die ersten nundinae nach der Ansagung den 9ten Januar, also 8 Tage später, die zweiten nundinae den 17ten Januar, also 16 Tage darauf, und die dritten den 25ten, also 24 Tage später; die Haltung der Comitien konnte nun spätestens den 31ten Januar, also 30 Tage nach der Bekanntmachung fallen, denn an den Kalenden des folgenden Monats und den nundinis, welche den 2ten Februar fielen, wurden keine Comitien gehalten. Die Klassiker gebrauchen nundinum an sich selbst nie zur Bezeichnung eines bestimmten Zeitraums. Unter den letzten Kaisern bezeichnete es die Zeit, so lange die Konsuln in ihrem Amte blieben, welche damals wahrscheinlich zwei Monate dauerte (Lamprid. in Alex. Sever 28 et 43), daher nundinum auch für die beiden Konsuln, collegium consulum, selbst gesetzt wird. Vopisc. Tac. 9. Die nundinae gehörten mit zu den Feiertagen, d. h. zu denjenigen, an welchen keine öffentlichen Geschäfte mit dem Volke vorgenommen werden durften, um es nicht vom Kaufen und Verkaufen u. dgl. abzuhalten; daher auch gewöhnlich keine Comitien an denselben gehalten wurden. Wenn die nundinae am ersten Tage des Jahres fielen, hielt man es für ein unglückliches Zeichen. Dio. XL. 47; Macrob. Sat. I, 13; daher pflegte Augustus, um dieses zu verhindern, in das vorhergehende Jahr einen Tag einzuschalten, der von dem folgenden Jahre genommen wurde. Adams röm. Alt. S. 166. 587. 600.

Nundinum, siehe Nundinae.

Nuptiae, Hochzeit. Die Verliebten pflegten sich bei den Griechen auf mancherlei Art ihre Liebe zu erkennen zu geben. Man schrieb den Namen des Geliebten oder der Geliebten an Bäume, an die Wände der Häuser, in Bücher, auf Blätter mit den schmeichelnden Beinamen καλὴ, καλὸς. Lucian. Amator. Aristoph. Vesp. p. 450.

Amst.

Digitized by Google

Amst. Man bekränzte die Thürpfosten des geliebten Gegenstandes mit Blumen (Athenaeus XV.), goß Wein davor aus (Schol. Aristoph. Plut. I, 1.) u. dgl. War der Kranz einer Mannsperson nicht zusammen gebunden, so war es ein Zeichen seiner Verliebtheit; bei Frauenzimmern dagegen das Kranzflechten. Aristoph. Thesmoph. p. 774. Amat. Im Ganzen genommen war es also bei ihnen, wie bei uns; die Natur bleibt sich in jedem Zeitalter ähnlich. Um zu erforschen, ob man wieder geliebt werde, bediente man sich allerlei abergläubischer Mittel, unter andern des Spiels Cottabus. S. dies. Art. Bei Theokrit Idyll. III. v. 28. sagt ein Hirte: Als ich neulich versuchte, ob du mich liebest, gab das geschlagene Mohnblatt keinen Schall von sich, es verwelkte unnütz auf der hohlen Hand. Auch die aus dem Spiel wahrsagende Agrò hat neulich, als sie Aehren sammelte, wahr geredet, da sie mir sagte, daß mein Herz zwar ganz an dir hinge, du aber mich verachtetest. — Um Liebe zu erwerben, bediente man sich der Liebestränke und anderer Bezauberungen. S. Philtra, Hippomanes, Iynx, u. s. w. Auch gab es Zaubermittel, um sich wieder von der Liebe zu einer Person zu befreien. Man sehe auch den Art. Philtra. Eben so abergläubisch war man bei der Wahl und Schließung einer Ehe selbst. Man glaubte, daß es viele Götter gäbe, welche die Ehen verhinderten, oder unglücklich machten, und diese suchte man daher theils auszusöhnen, theils von ihrem bösen Vorhaben abzuhalten. Zu diesen gehörte besonders Diana, welche man für eine Feindin aller derjenigen hielt, die den Stand der Jungfrauschaft verließen. Sobald daher eine Jungfrau mannbar geworden war, suchten sie diese Gottheit zu besänftigen, indem sie ihr in Körben allerlei Leckerbissen darbrachten. Diese Handlung hieß κανηφορεῖν, das Korbtragen, und die Jungfrauen selbst davon κανηφόροι, Korbträgerinnen. Zu Athen geschah dieses Opfer in dem Flecken Brauron der Diana Aretea (siehe Ἀρκτεία, in Böotien und Lokris der Diana Cnelia und zwar auch von Mannspersonen. Doch auch andere Götter erhielten Opfer, und diese Opfer hießen im Allgemeinen γαμηλιοὶ εὐχαὶ, προγάμειαι, προτέλειοι εὐχαὶ, oder προτέλεια, denn τέλος war so viel wie γάμος, Hochzeit und τελειοι, τέλειαι hießen die Götter und Göttinnen, welche den Hochzeiten vorstanden, z. B. Jupiter, Juno, Venus und Minerva; auch die Parcen und Grazien gehörten dazu. Die spartanischen Mütter opferten für ihre heirathenden Töchter der Venus Juno, Ἀφροδίτῃ Ἥρᾳ. Für die schicklichste Zeit zum Verheirathen hielten die Athenienser den Monat Gamelion, ungefähr unser Januar, besonders die Zeit des Vollmonds. Eurip. Iphig. in Aul. 717; Pind. Isthm. 8, 93. Auch der vierte Tag eines Monats wurde für glücklich zur Hochzeit gehalten. (Hes. Op. et dies v. 56); der 16te oder nach Andern der 18te Tag aber für den unglücklichsten Hes. l. c. v. 18.

Der Tag, an welchem die gedachten γαμήλιοι εὐχαι gebracht wurden, war gewöhnlich der Tag vor der Hochzeit, der γαμηλία, auch κυρεῶτις hieß. S. Γαμήλια. Braut und Bräutigam schnitten an diesem Tage sich eine Locke ab, und widmeten sie irgend einer Gottheit. Bei den Opfern wurde die Galle, als der Sitz des Zorns und der Bosheit und folglich als ein Abscheu aller der ehelichen Liebe vorstehenden Gottheiten, herausgenommen, und hinter den Altar geworfen. Die Eingeweide wurden aufmerksam beobachtet, und wenn man irgend ein unglückliches Zeichen gewahr ward, so mußte die verabredete Verbindung aufgeschoben oder ganz aufgehoben werden. Eben dies geschah, wenn unglückliche Omina von anderer Art sich zeigten, z. B. wenn ein Adler einen Theil des Opferthiers vom Altare raubte. Achill. Tat. lib. 2. Glückliche

Vor-

Digitized by Google

Vorbedeutungen waren, wenn ein Paar Turteltauben, oder ein Paar Krähen (κορωναι) sich zeigten, weil beide Arten Vögel wegen ihrer treuen Liebe zu einander bekannt waren. Zeigte sich nur Einer von diesen Vögeln, so glaubte man, daß dem Brautpaare eine baldige Trennung oder ein großes Unglück bevorstehe. Entweder um ein solches Omen abzuwenden, oder um die Dienerinnen zu erinnern, daß sie Acht geben sollten, damit keine einzelne Krähe ꝛc. erscheine, sang man nach Horapollo bei Hochzeiten die Worte: Κόρη ἐκκορει κορώνην. Auch schrieben die Neuvermählten über die Hausthür: Μηδεν ἐισιτο κακον, oder, mit Hinzufügung des Namens: Οτι Διος παις Ἡρακλης Καλλικικος ἐνταδε κατοικει μηδεν εισιτω κακον. Diog. Laert. in Diogen.

Am Tage der Hochzeit zogen Braut und Bräutigam bunte Kleider an, und gingen mehr oder weniger prächtig. Suid. v. Βαπτά. Beide schmückten sich mit Kränzen von Blättern und Blumen. (Eurip. Iphig. in Aul. v. 903; Bosseck στεφανωματα sponsi et sponsae. Leipz. 1740), die der Venus geheiligt waren, oder sonst Bezug auf den Ehestand hatten, z. B. die Kräuter ἀμύμβριον, μήκων, und σήσαμον bei Schol. Aristoph. in Pacem. Die Böotier gebrauchten Kränze von wilden Spargis, der ungeachtet seiner Stacheln eine vortreffliche Frucht bringt. Auch das Hochzeithaus wurde mit Kränzen geschmückt. Pollux. 3. 3. Gegen Abend wurde die Braut von dem Bräutigam aus dem väterlichen Hause in das seinige abgeholt, gewöhnlich auf einem Wagen, bisweilen aber auch zu Fuße; alsdann hieß die Braut χαμαίπους. Der Gebrauch, Bräute auf Wagen und in feierlicher Begleitung abzuholen, ist sehr alt. Er kommt schon im Homer bei Beschreibung des achillischen Schildes (Il. VI, 490) und beim Hesiodus in der Beschreibung des herkulischen Schildes (v. 275) vor. Die Braut saß in der Mitte des Wagens, zur Rechten der künftige Gemahl, zur Linken aber einer ihrer vertrautesten Freunde, der πάροχος genannt wurde. Auch wenn die Braut zu Fuß ging, hatte sie den παροχος bei sich, der auch νυμφευτὴς, παρανύμφιος und παράνυμφος (Hesych. v. Νυμφαγωγὸς) genannt wurde; doch zeigen diese letztern Ausdrücke auch eine gewöhnliche Bediente an, welche die Braut anputzen half, und die auch νυμφεύτρια hieß. War der Bräutigam schon einmal verheirathet gewesen, so durfte er die Braut nicht selbst aus dem väterlichen Hause abholen, sondern er mußte es einem seiner Freunde übertragen, der νυμφαγωγος oder νυμφαστόλος genannt wurde. Hesych. Suid. hh. vv. Diese Ausdrücke zeigen aber auch überhaupt die Personen an, die beim Verlöbniß zugegen waren, und alle zur Verheirathung gehörigen Angelegenheiten besorgten, und wenn es Frauenzimmer waren, προμνηστριαι, προμνήστριδες, προμνησαμέναι und προξενήτριαι hießen, und mit der pronuba der Lateiner einerlei waren. Vor dem Wagen der Braut wurden von Hausbedienten Fackeln vorgetragen (Eurip. Helen. 728); auch gingen Pfeifer, Harfenschläger und Sänger voraus (Musaeus v. 275; Hom Iliad. σ. v. 490), welche ein Lied (ἁρμάτειον μελος genannt) absangen. Zugleich wurde auch die Heimführung der Braut von allen den dazu gebetenen Anverwandten und den Mägden der Braut begleitet. Die Braut selbst trug ein Gefäß mit Gerste (Φρύγετον, Φρύγητρον, oder Φρύγετρον genannt. Pollux I, 12); ein Mädchen trug ein Sieb, andere Rocken, Spindel u. s. w: alles Symbole der Häuslichkeit. Die ganze Heimholung und das darauf folgende Gastmahl wurde als die Bestätigung der Hochzeit angesehen, und daher sagte man: ἄγεσθαι γυναῖκα, oder wie die Redensart vollständig lautet: ἄγεσθαι δόμονδε, οἰκονδε, εἰς οἰκιαν, γυναῖκα γαμετὴν. Hom. Odyss. ζ. 159; γ. 272; Aelian. V. H. 13. 10; Hesiod.

Digitized by Google

Hesiod. Op. 695. Die Rhodier hatten den besondern Gebrauch, die Braut durch einen Herold abholen zu lassen. Der Tag, wo die Braut das väterliche Haus verließ, war auch hier ein Festtag, und hieß προσχαιρητήρια. Suid. et Harpocrat. ad h. v. Dies ist wenigstens wahrscheinlich, denn προσχαιρητήρια wird von der eigentlichen Hochzeitfeier unterschieden.

Indem die Braut mit dem Bräutigam in sein Haus trat, pflegte man über beide Feigen und andere Früchte, als eine Vorbedeutung des künftigen Ueberflusses auszuschütten. Schol. Aristoph. in Plut. Auch wurde die Achse des Wagens verbrannt, um anzuzeigen, daß die Braut nie wieder nach dem väterlichen Hause zurückkehren sollte. Nun folgte das Hochzeitmahl, welches eigentlich γάμος hieß, und mit aller Pracht und Feierlichkeit nicht nur zum Vergnügen der jungen Vermählten, sondern auch in religiöser Rücksicht auf die Gottheiten der Ehe angestellt wurde. Athen. Deipn. V. c. 1. Alle Anverwandten und Freunde wurden dazu eingeladen, die ihren besten Schmuck anlegten. Hom. Od. ξ. 27. Braut und Bräutigam saßen in ihrem Schmucke oben an. Arist. Plut. 530. ib. Schol. Auch das Haus und die Zimmer waren ausgeschmückt. Stobaeus serm. 186. Während der Mahlzeit brachte in Athen ein Knabe, der mit Dornen und Eicheln bekränzt war, einen Korb mit Brodt ins Zimmer, und rief dabei: ἔφυγον κακόν, εὗρον ἄμεινον, ich habe das Schlimme verlassen, und das Bessere gefunden. Eine Anspielung auf das ehemalige Leben der attischen Wilden ohne Brodt und Ehe. Hesych. et Suid. h. v. Nach und während der Mahlzeit wurden Hochzeitlieder, ὑμέναιοι, ὑμέναιοι, gesungen und zum Vergnügen und den Göttern zu Ehren Tänze angestellt. Besonders spielte das Backwerk bei den Hochzeiten der Griechen eine große Rolle. Fast jeder griechische Volksstamm hatte seine eigenen Backwerke bei Hochzeiten, wovon mehrere im 10ten Buche bei Athenäus vorkommen. Dahin gehören auch die Opferfladen, die man den Hochzeitgästen darbrachte. Sie waren, wie überhaupt alle Kuchen und Brode der Alten, dünne und kreutweis mit Einschnitten versehen, damit sie sogleich in vier Theile konnten gebrochen werden. Vergl. Virg. Aen. VII. v. 115. In jedem Viertel befanden sich gewisse Vertiefungen und Erhöhungen daher sie Clemens. Alex. Coh. ad gent. p. 14. A. Sybl. πολυμφαλας, vielgenabelte, nennt. Auch waren sie mit Sesam- und Mohnkörnern bestreut. Wenn daher der Repräsentant der Vogelrepublik bei Aristoph. av. v. 159. sagt: Wir fressen in den Gärten weiße Sesamkörner, Myrtenbeeren, Mohn und Rauke (σισυμβρια), so antwortet Euelpis: da fuhrt ihr ja ein ordentliches Bräutigamsleben. Man sehe auch Aristoph. in Pac. v. 869 et ib. Schol. und Bergiers Anmerkung. Die Frau, welche die Backwerke zur Hochzeit bereitete, hieß mit einem besondern Namen δημιουργός. Pott. III, 41. und in Hesych. T. I. c. 929. 25.

Nach geendigtem Tanze führte man die neuen Eheleute in die Hochzeitkammer, die δωμα, oder κυριδιων δῶμα, δωμάτιον, θάλαμος, παστὰς (Theocr. Idyll. 27. 36; tom. Od. T, 580; Poll. III, 3; Musaeus 280) genannt wurde. Hier stand das gewöhnlich mit einer Purpurdecke belegte und mit Blumen bestreuete, (Apollon. IV. v. 1141) Ehebette, κυρδιον λεχος (Aristoph. Pac. 844), Νυμφεία εὐνὴ (Pied. Nem. Od. 5), κλίνη νυμφικὴ (Lucian. Herod.) oder γαμικὴ (Poll. III, 3) genannt. Neben demselben stand gewöhnlich noch ein anderes Bette (κλίνη παράβυσος), dessen sich der Bräutigam bediente, wenn üble Vorbedeutungen eintraten, die ihn wegen der Vollziehung der Ehe besorgt machten. Poll. l. c. Ehe das neue Ehepaar zu Bette ging, wusch sich die Braut die Füße (Aristoph. in Pac. v. 843),

Digitized by Google

v. 843), wozu ein Knabe, der allezeit ein naher Anverwandter sein mußte, und von seinem Dienste λουτροφόρος hieß, (Pollux. l. c.) das Wasser brachte. In Athen wurde dieses Wasser aus dem Quelle Callirrhoe geschöpft (s. d. Art. λουτροφόρος); hier war es auch Sitte, daß beide Brautleute zusammen eine Quitte genießen mußten, welches selbst Solon zu einem Gesetz gemacht hatte. Vielleicht lag dabei eine Anspielung auf die Geschichte der Proserpina zum Grunde. Plut. Solon. et Praecept. conjug. Noch jetzt heißt von dieser Gewohnheit in Sicilien die Quitte der Bräutigamsapfel (il pomo di Citto). Nun wurde die Braut unter Begleitung von Fackeln, die ihre nächsten Anverwandten trugen, zu Bette gebracht, welches Fackeltragen von den Müttern als eine große Ehre betrachtet wurde. Um eine der Fackeln band die Mutter der Braut ihre Haarbinde. Eurip. Phoen. 339; ib. Schol.; id. Iphig. in Aul. 730; Senec. Theb. 4. v. 63. Endlich löste der Bräutigam den Gürtel seiner Braut (λυειν ζώνην). Siehe d. Art Zona. Unterdessen tanzten Knaben und Mädchen vor der Thüre der Brautkammer, stampften dabei mit den Füßen, κτυπτον (Hvsych. h. v.), und sangen mit lauter Stimme hochzeitliche Lieder, ἐπιθαλάμια, damit man vom Geschrei der Braut und ihrem Widerstande nichts hören möchte. Damit ihr auch kein Frauenzimmer zu Hülfe käme, hielt ein Mann, θυρωρὸς genannt, eine scherzhafte Wache an der Thüre. Poll. III, 3. Diese Chöre der Knaben und Mädchen enthielten Lobeserhebungen des Bräutigams und der Braut und Wünsche für ihr Wohlergehen. Zuletzt wünschten sie dem Brautpaare sanfte Ruhe, und versprachen, sie am Morgen wieder durch Gesänge zu erwecken. Man sehe das Epithalamium der Helena bei Theokrit Idyll. 18. Mit dem beginnenden Morgen kamen die Chöre der Knaben und Mädchen zurück, und sangen ἐπιθαλάμια ἐγερτικά. So hießen diese Morgengesänge, wodurch sie Braut und Bräutigam aus dem süßen Schlafe riefen, im Gegensatz der Gesänge am vorigen Abend, welche man den Beinamen κοιμητικὰ oder κατακοιμήτικά gab. In allen Hochzeitliedern wurde Hymenäus angerufen.

Die Hochzeitfeier dauerte gewöhnlich einige Tage. Der Tag, welcher vor der Heimholung der Braut vorhergieng, wurde dazu gerechnet, und hieß προαύλια, weil die Braut noch nicht bei dem Bräutigam wohnte (ἀυλίζεται); dann folgte der eigentliche Hochzeittag, γάμοι. Den Tag nach der Hochzeit nennt Pindar, wie den zweiten Tag eines jeden Festes, ἐπίδηϛ, Hesychius παυλία (von παυω), und Andere nennen den zweiten, so wie den dritten Tag nach der Hochzeit ἐπαυλία, weil da Braut nun bei dem Bräutigam wohnt. Davon ist wohl zu unterscheiden der Tag, welcher ἀπαυλία hieß, weil an demselben die Braut noch einmal in das väterliche Haus zurückkehrte, und dann mit ihrem Bräutigam, aber in abgeänderten (daher der Name) Zimmern schlief. An diesem Tage beschenkte die Braut den Bräutigam mit einem Kranz, das von Pollux χλανις ἀπαυλιϛικὴ genannt wird, und erhielt von ihm Hochzeitgeschenke, die ἐπαυλια oder ἀπαυλια (vom Namen des Tages) und ἀνακαλυπτήρια hießen. Siehe Ἀνακαλυπτηρικὰ und Ἀπαυλία. An demnämlichen Tage, wo der Bräutigam das Braut-Geschenke machte, beschenkten auch die Verwandten die neuen Eheleute mit allerhand Hausgeräthe, das mit großem Pomp in das Haus der Braut getragen wurde. Vor dem Zuge ging auch ein Kanephorus, wie bei andern Processionen gewöhnlich war, und ein weißgekleideter Knabe mit einer Fackel vorher. Suid. v. Ἀνακαλυπτηρια.

Von den hochzeitlichen Gebräuchen der Spartaner, die in vielen Stücken von denen der andern Griechen ab-

weichen

weichen, giebt uns Plutarch im Leben des Lykurgus die umständlichsten Nachrichten. Sie behielten die alte Sitte der Griechen, die Frau zu rauben, noch in ihren Hochzeitgebräuchen bei. Doch war dieses nur bloßer Gebrauch. Die Aeltern der Braut und sie selbst wurden zuvor darüber besprochen, und zwar durch eine Frau, die man νυμφεύτρια nannte. Diese vertrat denn bei der Hochzeit selbst die Hochzeitmutter. Nachdem der Bräutigam seine Braut heimlich entführt und in sein Haus gebracht hatte, so schor sie der Braut die Haare ganz kahl ab, legte ihr ein männliches Kleid und Schuhe an, und setzte sie allein in einem dunklen Zimmer auf eine Matratze. Dann kam der Bräutigam heimlich zu ihr, löfete ihr den Gürtel, und hob sie auf das Hochzeitbette. Nach einem kurzen Aufenthalte verließ er sie wieder, und begab sich in das Zimmer, wo er mit den übrigen Jünglingen zu schlafen pflegte, bei denen er überhaupt Tag und Nacht zubrachte, mit ihnen aß, und sich übte. So wiederholte er seine Besuche bei der jungen Frau noch oft, ohne daß es Jemand merkte, bis es endlich den Aeltern, oder ihm gefiel, die Heirath öffentlich bekannt zu machen. Nun erst erfolgte wahrscheinlich eine Art von feierlicher, mit Opfern begleiteter Heimholung. Plutarch sagt zwar davon nichts; es wird aber doch eines Opfers gedacht, das die Mütter der Venus Juno brachten, wenn ihre Töchter heirathen wollten. Paus. Lac. 13. Auch lesen wir unter andern Hochzeitgebräuchen, daß man bei einem Tanze Loblieder auf die Braut sang, und dabei unter die Anwesenden Kuchen austheilte, welche verschiedene Gestalten hatten, und κυρίβαντες genannt wurden. Bisweilen sah der Gatte seine Braut erst bei Tage, nachdem er schon Kinder mit ihr gezeugt hatte. Pott. Arch. II. S. 470 ꝛc. Ritsch Beschr. d. Zust. der Griech. I. S. 489 ꝛc.

Bei den Römern wurden die Heirathen schon sehr früh geschlossen; der Mann war mit dem 12ten, das Mädchen mit dem 10ten Jahre im Alter der Reife. Verlobungen geschahen schon unter Kindern, einer Verordnung des Augustus zufolge aber durften sie nicht eher als zwei Jahre vor der Hochzeit geschlossen werden. Wann die Verlobung (s. Sponsalia) geschehen war, so wurde der Tag zur Hochzeit festgesetzt. Gewisse Tage hielt man dazu für unglücklich, z. B. die Kalendä, Nonä und Idus und die auf dieselben folgenden Tage, insbesondere den ganzen Monat Mai (Ovid. Fast. V, 490; Plut. Q. R. 85), ferner die eigentlich unglücklichen Tage (atri) und gewisse Feste, z. B. das Fest der Salier, die Parentalia und andere, (Macrob. Sat. I, 15); doch konnten Witwen an diesen Tagen Hochzeit halten. Ibid.; Plut. Q. R. 103. Die glücklichste Zeit war der Monat Junius. Ovid. Fast. VI, 221; Plut. ib.

Ehe die Ehe wirklich vollzogen wurde, zog man die Auspicien zu Rathe, (Juven. X, 336; Cic. Dio. I, 16; Cluent. 5; Plaut. Cas. prol. 86; Suet. Claud. 26; Tac. Ann. XI, 27), und brachte denjenigen Gottheiten, welche der Ehe vorstanden, insbesondere der Juno, Opfer. Virg. Aen. IV, 59. In ältern Zeiten bestand das Opfer in einem Schweine. Varro de R. R. II, 4. Nachher nahm man dazu ein zweijähriges Schaaf (ovis bidens) Serv. ad Virg. Aen. X, 59. Wie bei den Griechen, wurde vorher die Galle aus der Leber weggenommen und weggeworfen, ehe die Opferstücke auf den Altar gelegt und angezündet wurden, zum Zeichen, daß alle Bitterkeit aus der Ehe entfernt sein sollte. Plut. praec. conj. 141. Nach vollbrachtem Opfer mußte sich das Brautpaar auf das Fell des geschlachteten Schaafes niedersetzen, welches nach Festus p. 190. an die älteste Kleidung aus Fellen und die künftige Hausfrau an ihre häuslichen Beschäftigungen erinnern sollte. Am Hochzeittage wurde die Braut festlich geschmückt. Zuerst wandte

Digitized by Google

man seine Aufmerksamkeit auf den Kopfputz. Das Haar wurde vermittelst der hasta caelibaris (s. d. Art.), nicht mit einem Kamme, in zwei gleiche Theile und jeder Theil wieder in drei Theile getheilt. Festus p. 497. Eigentlich theilten alle Römerinnen ihr Haar in 6 Zöpfe, welche sie um eine Haarnadel (acum comatorium) herumflochten. Soll also, wie aus Festus zu erhellen scheint, der Kopfputz der Braut davon unterschieden gewesen sein, so müßte diese wohl die Zöpfe auf andere Art geflochten und aufgeputzt haben. Vielleicht trug sie die Zöpfe gar nicht zusammengeflochten, sondern unten in eine Locke gekräuselt und frei von den Schultern herabhängend. Mehrere Münzen bestätigen diese Art des Kopfputzes an den edelsten römischen Damen. Am Tage vor der Hochzeit legte sie schon vor den Hausgöttern ihre jungfräuliche toga praetexta ab, und weihete sie der Fortuna virginali. Arnob. 2. p. 91. Auch ihre bulla aurea, ihre Strophia (s. dies. Art.) und Spielsachen wurden dem Lari familiari, oder der Venus gewidmet. War das geschehen, so bedeckte sie den Kopf mit der vitta recta, einem gestrickten Haarnetze von gelber Farbe (Propert. El. IV, 11. v. 33), setzte einen Blumenkranz auf (Catull. 59. 6), und zog ein langes weites Kleid an, das mit einer Purpurfranze oder mit gestickten Bändern (segmenta et longi habitus. Juven. II, 124), besetzt war, und tunica recta, auch pura, libera genannt wurde. Es war mit einem neuen aus Wolle verfertigten Gürtel (zona) gebunden, der mit dem Herkulesknoten (s. Nodus Herculeus) zusammengeknüpft war; bei dessen Umgürtung rief sie die Juno Cinxia um ihre Gnade an. Festus; Ovid. Ep. II, 116. Das Gesicht verhüllte sie (nubebat) mit einem rothen oder feuerfarbenen Schleier (luteum flammeum), um ihre jungfräuliche Sittsamkeit zu bezeichnen. Lucan. II, 361; Juven. II, 124; VI, 224 et Schol. in h. l.; Juven. X, 334; Plin. XXI, 8. Nach Festus hatte dieser Schleier den Namen von der Flaminica, der Gemahlin des Flamen Dialis, welche sich nie von ihrem Manne scheiden durfte, und er sollte daher die Braut an die ihrem Manne schuldige Treue erinnern. Von diesem Verhüllen des Gesichts hieß die Braut nupta, und nubere hat davon die Bedeutung, einen Mann heirathen. Ihre Schuhe hatten die nämliche Farbe, wie der Schleier. Catull. LIX, 10; Plaut. Cas. pr. 89; Cic. Cluent. 5; Divin. I, 1; Liv. XLII, 12; Suet. Cl. 26; Tac. Ann. XI, 27; Val. Max. XI, 1. — Der Tag, an welchem die Braut ihre Kleider verwechselte, wurde von der Familie als Festtag begangen. Die nächsten Anverwandten, der Bräutigam und andere Freunde wurden mit einem Gastmahle bewirthet.

Wenn die Braut festlich geschmückt war, so wurden die oben erwähnten religiösen Ceremonieen vollzogen, und dann geschah des Abends die Heimführung der Braut durch den Bräutigam, deductio sponsae in domum sponsi. Die Braut saß im väterlichen Hause in den Armen ihrer Mutter, oder der nächsten Anverwandten; der Bräutigam trat unvermuthet herein, und raubte sie gleichsam mit Gewalt aus dem Schooße ihrer Familie, zum Andenken der ehemaligen gewaltsamen Entführung der Sabinerinnen. Festus p. 420. Auf ihrem Zuge zum Hause des Bräutigams begleiteten sie drei Knaben, deren Eltern noch am Leben waren. Zwei von ihnen führten sie an den Armen, und der dritte ging mit einer Fackel von Fichtenholz, die von Dornen (taeda pinea oder spinea) voraus. Festus; Catull. LXI, 15; Plin. XVI, 18; Propert. II, 12. 46. Außerdem wurden noch viele andere Fackeln vor ihr hergetragen, sogenannte faces nuptiales (Cic. Cluent. 6), maritae (Ovid. Ep. XI, 121), legitimae (Lucan. II, 356) genannt wurden. Plut. Qu. R. 2. Sie selbst

(a)

Digitized by Google

oder statt ihrer einige Sclavinnen), ug eine Spindel und einen Rocken mit olle in der Hand (Plin. VIII, 48), n Symbol der gewöhnlichen Arbeiten r römischen Frauen. Im Herausgehen s dem väterlichen Hause und beim ntreten in das Haus des Bräutigams rfte sie nicht die Thürschwelle berühn, weil diese der Vesta, der Göttin r Jungfrauen, heilig war. Sie wurde tweder hinübergehoben (Lucan. II, 55; Plut in Romul. et Q. Rom.), oder schritt sanft über dieselbe g (Plaut. Cas. IV, 4. 1); zum denken, glaubt Servius ad Virg. cl. VIII, 29. des gewaltsamen Raus der Sabinerinnen und zur Erinneng für die Braut, daß sie nie freiillig das Haus des Gatten wieder verssen solle. Hinter der Braut her trug Knabe, (camillus) in einem beckten Gefäße (cumerum), allerlei eräthschaften der Braut (nubentis ensilia), z. B. Nähzeug, Spiegel, cheere, Bänder, Haarnadeln, Kämme, alsambüchsen, auch Spielsachen für nder (crepundia). Festus; Varr. . L. VI, 3; Plaut. Cist. III, 1. ; Rud. IV, 5. 110. Eine große nzahl von Verwandten und Freunden gleiteten die Hochzeitsprocession (pom nuptialis), welches man officium ptiale nannte. Juvenal. II, 132; uet. Cal. 25.; Claud. 26; Ner. . Die Knaben sagten auf dem Wege erlei Scherz und Spottreden (sales convicia). Lucan. II, 369; atull. LIX, 127. Wenn die Braut r der Hausthüre des Bräutigams nd, so behängte sie die Thürpfosten t wollenen Binden (vittis laneis) n Zeichen ihrer Keuschheit. Plin. XIX, 2. s. 9; Lucan. II, 355; erv. in Virg. Aen. IV, 458. Auch strich sie die Pfosten mit Schweinser Wolfsfett, um Bezauberungen abwenden. Serv. ib.; Plin. XXVIII, War die Braut über die Thürschwelle hoben, so mußte sie den ersten Tritt f ein daselbst ausgebreitetes Schaaffell thun. Plut. Qu. R. 31. Man übergab ihr die Schlüssel des Hauses, zum Zeichen, daß ihr nun die Verwaltung des Hausmesens anvertrauet sei. Festus. Die Schlüssel übergab sie dann einem Sclaven, servo clavigero, der sie sonst in Verwahrung hatte. So wie die Braut über die Schwelle trat, wurde sie gefragt: Wer sie sei? Sie antwortete dann: ubi tu Cajus, ibi ego Caja, i. e. ubi tu dominus et pater familias, ibi ego domina et mater familias. Man nannte aber eine neuverheirathete Frau Caja von der Caja Cäcilia oder Tanaquil, der Frau des Tarquinius Priscus, welche eine vortreffliche Spinnerin und Hausfrau gewesen sein soll. Cic. Mur. 12; Quinctil. I, 7; Festus. Die letzte Ceremonie war, daß Braut und Bräutigam Feuer und Wasser berühren mußten, zum Zeichen, daß sie sich der Keuschheit und Reinlichkeit befleißigen und in genauer und zärtlicher Verbindung mit einander leben sollten. Plut. Qu. R. 1; Varr. L. L. IV, 10; Ovid. Fast. IV, 792. Mit dem Wasser badeten sie die Füße. Serv. in Virg. Aen. IV, 167. Auch Musik, wenigstens immer ein Trompeter, begleitete die Hochzeitsprocession. Plaut. Casim. 4. 3. v. 1; Ter. Adelph. 5. 7. v. 8. Die Hausthüre des Bräutigams, die Pfosten u. s. w. waren mit Kränzen, Blumen und Fruchtschnüren behängt, besonders hing vor der Hausthür ein Kranz, der so groß, hoch und breit als die Thüre selbst war.

Endlich folgte nun das Gastmahl, coena nuptialis, welches der Bräutigam seinen und der Braut Verwandten und Freunden und den Begleitern des Zuges gab. Plaut. Curc. V, 2. 62: Suet. Cal. 25; Juvenal. VI, 201. Ehe man sich zu Tische begab, trugen die beiderseitigen Verwandten Sorge, daß die vorgetragene Fackel auf die Seite geschafft würde. Denn man glaubte, daß, wenn die Braut sich der Fackel bemächtigte, und sie in der Brautnacht

Digitized by Google

unter das Bette ihres Mannes legte, so müsse er bald sterben, und daß das nämliche Unglück der Frau begegnete, wenn der Mann die Fackel in ein Grab legen und sie hier verbrennen lassen könne. Die beiderseitigen Anverwandten nahmen daher gleich die Fackel in Verwahrung, und verbrannten sie in Gegenwart der Braut und des Bräutigams. Festus p. 420. Das Hochzeitmahl wurde mit Musik begleitet, besonders mit Flöten; man sang dabei einen Hochzeitgesang, epithalamium, hymenaeus, thalassio. Mart. III, 93. 25; Catull. 61; Ter. Adelph. V, 7. 7. In den Hochzeitliedern wurde oft der Ausdruck gebraucht: Jo Hymen Hymenaee! (Plaut. Cas. IV, 3) und Thalassus (Mart. I, 36. 6). S. Hymen und Thalassus. Diese Worte wurden auch auf dem Wege der Braut zur Wohnung ihres Gatten von den Begleitern des Zuges gesungen. Mart. ibid.; Ovid. Ep XII, 143. Nach der Abendmahlzeit wurde die Braut von Matronen, welche nur einmal verheirathet gewesen waren, und pronubae hießen, unter allerlei Ceremonien in das Schlafgemach (thalamus) geführt und ins Brautbette (lectus genialis) gelegt, welches prächtig ausgeschmückt war (Catull. LIX, 188), und im Atrium (Hor. Ep. I, 1. 87), der Thür gegenüber (daher lectus adversus) stand. Es war mit Blumen bekränzt (Cic. Cluent. 5, Catull. LIX, 192; Donat. in Ter. Eun. III, 5. 45; Juven. X, 334; Tac. Ann. XV, 37; Propert. IV, 11. 81; Gell. XVI, 9), und stand bisweilen in dem Garten. Juven. X, 334. War es vorher schon einmal zu diesem Zweck gebraucht worden, so wurde der Platz desselben verändert. Propert. IV, 12. 85. Um dasselbe her wurden die Bildnisse gewisser Gottheiten gestellt, z. B. des Subigus, der Pertunda u. a. Arnob. IV; August. de C. D. VI, 9. Wenn die Pronuba die Braut ins Bette gebracht hatte, so erhielt sie Geschenke, so wie auch die übrigen Gäste. Insbesondere wurden eine Art Kuchen, panes mustacei, die mit untergelegten Lorbeerblättern gebacken waren, ausgetheilt. Cato de R. R. 121; Plin. XV. [illegible] Die Gäste begaben sich nun nach Hause und der Bräutigam verfügte sich zu seiner Braut, um ihr den Gürtel zu lösen. Er schloß die Thür hinter sich zu, und flehete bei Lösung des Gürtels zu den Göttern. Nun kamen junge Mädchen vor die Thür der Brautkammer, und sangen Lieder (epithalamia) zum Lob der Braut und des Bräutigams. Um die schädliche Zauberkraft dieser oft übertriebenen Lobsprüche abzuwehren, hatten sich Braut und Bräutigam mit Amuleten versehen, und zum Ueberfluß mußte ein Chor Knaben, wenn die Mädchen geendet hatten, Lieder vom entgegengesetzten Inhalt (Fescenninische Lieder) singen, welche über das junge Ehepaar spotteten, und allerlei Schimpfwörter ausstießen. Festus p. 370; Catull. LX. v. 126; Hor. Ep. II, 1. 144. Der Bräutigam warf Nüsse unter sie, damit durch den Lärm des Aufsammelns das jungfräuliche Sträuben übertäubt würde; oder um anzuzeigen, daß er nun den Knabenbelustigungen entgegen wolle, oder um damit auf die Spiele der Knaben mit Nüssen in den Saturnalien zu deuten.

Am Tage nach der Hochzeit gab der Bräutigam noch ein Gastmahl, repotia genannt, (Festus; Sat. II, 2. [illegible]) die Braut mußte den Göttern ein Dankopfer bringen, und sie fing nun an, sich als Frau vom Hause zu zeigen. Macrob. Sat. I, 15. Die Hochzeitgäste gaben auch an diesem Tage der Braut Geschenke. Der Aufwand bei Hochzeiten war durch Gesetze bestimmt. Das Licinische Gesetz A. U. 656 erlaubte dazu nur eine Summe von 200 Assen (Gell. II, 24); das Julische Gesetz unter Augustus 1000 Sestertien oder 2500 Assen Gell. l. c. Noch ist zu merken, daß bei dem Hochzeitmahle fünf geheimnißvolle

ßvolle Lampen oder Wachskerzen brann-
n, welche anzeigen sollten, daß die
hegatten durch nichts sollten getrennt
erden, so wenig man jene Zahl in zwei
eiche Theile zu theilen vermöchte; auch
atten diese fünf Lichter Beziehung auf
e fünf Gottheiten: Jupiter, Juno,
enus, Suada, und Diana, welche
s junge Ehepaar besonders um ihren
eistand anflehete. Adams röm. Alt.
. 855 ꝛc. Eilans römische Alt. IV.
. 1011 ꝛc.

Nura, auch Naura, eine Stadt in
r persischen Provinz Sogdiana, welche
der Geschichte Alexanders vorkommt.

Nursia, eine Stadt in der italiäni-
hen Landschaft Sabina, in einer rauhen,
birgigten und daher kalten Gegend,
m Ursprunge des Flusses Nar. Die
Mutter des Kaisers Vespasian war aus
eser Stadt gebürtig. Suet. Vesp. 1.
ehe Noreia.

Nutrix, eine Säugamme, Kinder-
ärterin. Bei den Griechen war der
ebrauch der Ammen sehr gemein.
enn sie wirklich die Kinder säugten,
hießen sie τιτθαὶ; waren sie aber
ofe Kinderwärterinnen, so hießen sie
ροφοὶ; im erstern Falle mußten sie
er auch das Pflegen und Warten der
inder mit besorgen. Einige Schrift-
eller bedienen sich auch beider Namen
ne Unterschied, z. B. Plut. instit.
uer. Daß man schon in den ältesten
eiten Säugammen nahm, davon findet
an Spuren im Homer, z. B. Od. τ.,
o die Säugamme des Ulysses, Eury-
ea, erwähnt wird. Der Grund von
eser Art des Luxus lag in der Lebens-
rt der griechischen Damen. Ihr Wunsch
gefallen, machte es zum Hauptziele
res Bestrebens, ihre Schönheit immer
erhalten und zu erhöhen, und daher
rmieden sie das Selbststillen, weil es
r Schönheit überhaupt und besonders
r reizenden Form des Busens nachthei-
g war. Vergebens suchten Philosophen
e zu belehren, daß die Natur ihnen
en Busen vornämlich zur Ernährung
rer Kinder gegeben habe, nicht aber
blos, um mit den Reizen desselben zu
prangen. Plut. instit. puer. Bis-
weilen war aber auch wohl körperliche
Schwäche die Ursache, daß eine Frau
nicht selbst stillte (Gell. XII, 1),
und Plutarch selbst räth Säugammen
an, wenn die Mutter ungesunde Milch
habe, oder wenn sie wieder schwanger
sei. Nach Plutarch in Lycurg. waren
besonders die Ammen aus Lacedämon in
Griechenland berühmt, und man wählte
sie vor allen andern; aber Hochhei-
mer in seinem Versuch über die Erzie-
hung der Griechen sucht zu zeigen, daß
dies nicht der Fall gewesen sei, und
daß man zu Ammen ohne Unterschied
fremde und eigenthümliche Sclavinnen
genommen habe. Wahrscheinlich nahm
man nur dann fremde Ammen, wenn
man keine eigenen säugenden Sclavin-
nen hatte; und diese leztern übernah-
men gewiß gern ein solches Geschäft,
weil sie dadurch Hoffnung bekamen, zur
Belohnung ihre Freiheit zu erlangen.
Sobald überhaupt eine Sclavin Amme
ward, erhielt sie den Rang einer Haus-
genossin, und gewöhnlich wurden sie
die Freundinnen und Vertraute der
von ihnen erzogenen Töchter. Eurip.
in Hippol.; Terent. in Heaut.;
Adelph. etc. Sie wurden auch sehr
gut gehalten, damit sie immer gesund,
zufrieden und heiter bleiben, und volle
rothe Wangen behalten möchten. Ni-
hili, sagt Phidippus bei Terent.
Hecyr. V, 2. zu der angekommnen
Amme, apud me tibi defieri patiar,
quin, quod opus sit, benigne
praebeatur. At cum tu satura atque
ebria eris, puer, ut satur sit, fa-
cito. Bisweilen scheint man auch seine
Kinder außer dem Hause einer Säug-
amme übergeben zu haben, wie aus
einer Rede des Phavorinus bei Gellius
l. c. erhellet. Die Sitten der Säug-
ammen waren übrigens eben nicht die
besten, und Phavorin weiß sie in der
angeführten Stelle mit sehr treffenden
Farben zu schildern, und den Nachtheil
zu zeigen, der für die Kinder daraus
entste-

Digitized by Google

entstehen könne. Bis in das fünfte oder sechste Jahr standen die Kinder gewöhnlich unter der Aufsicht und Pflege der Ammen. Hochheimer Vers. über die Erz. d. Gr. I. S. 87.

Die römischen Matronen säugten in den ältesten Zeiten wahrscheinlich ihre Kinder selbst, und die nutrices waren bloße Kinderwärterinnen; mit dem zunehmenden Luxus aber, gegen das Ende der Republik und besonders unter den Kaisern, mag wohl diese Sitte der alten biedern Vorfahren immer mehr abgekommen sein, und alsdann bedienten sich wenigstens die reichen und vornehmen Damen der Säugammen, um ihre Reize desto länger blühend zu erhalten, und mit desto mehr Bequemlichkeit ihren Lüsten und Vergnügungen fröhnen zu können.

Nycteis, ein Tochter des Nycteus, welche Polydor, König von Theben, heirathete, und mit ihr den Labdacus zeugte. Apollod. III, 5. 5.

Nyctelius, der Nächtliche, ein Beiname des Bachus bei Ovid. Met. IV. v. 15, wahrscheinlich, weil sein geheimer Gottesdienst des Nachts gefeiert wurde.

Nycteus, ein Sohn des Chthonius und Vater der obigen Nycteis und der Antiope, welcher Jupiter die Jungfrauschaft raubte, worüber sich Nycteus zu Tode grämte, und seinem Bruder Lycus anbefahl, die ihm angethane Beschimpfung an der Antiope zu rächen. Apollod. III, 5. 5. Nach Paus. Cor. c. 6. regierte er als Vormund des Labdacus über Theben; Epopeus entführte ihm seine Tochter Antiope, und er überzog diesen deswegen mit Krieg, wurde in demselben verwundet, und bat seinen Bruder, die Verfolgung seiner Rache aus allen Kräften fortzusetzen. Vergl. den Art. Nycteus des Hyrieus Sohn.

Nycteus, ein Sohn des Neptun und der Celäno, einer Tochter des Ergeus. Hyg. fab. 157.

Nycteus, nach Apollod. III, 10. 1, ein Sohn des Hyrieus und der Nymphe Klonia, Bruder des Lycus u[illegible] von der Polyxo Vater der Antiope. Offenbar ist dieser Nycteus der nämlich[illegible] welcher im vorletzten Art. nach Apollod. III, 5. 5 ein Sohn des Chthonius [illegible]nannt wird, und Hr. Heyne in No[illegible] ad Apollod. p. 581 und 686, glau[illegible] daß in der angeführten Stelle τȣ χ[illegible] νιȣ blos von einem unwissenden [illegible]schreiber in den Text gekommen sei.

Nycteus, von νυξ, Nacht, [illegible] von den vier Pferden des Pluto [illegible] Claudian. de R. Pers. I, 28[illegible].

Nyctimene, des Epopeus (Hyg. fab. 204), oder des Nycteus (Lu[illegible] ad Stat. III. v. 507), Königs [illegible] Lesbos, Tochter. Sie war so [illegible] daß sich selbst ihr Vater in sie verl[illegible] und sie zur Erfüllung seiner Wün[illegible] zwang. Aus Scham versteckte sie sich [illegible] einen Wald, und Diana verwandelte [illegible] aus Mitleiden in eine Nachteule [illegible] noch immer das Licht des Tages sch[illegible] Hyg. l. c. Nach Ovid. Met. [illegible] 590 verleitete sie selbst ihren Vater [illegible] dem gräßlichen Verbrechen, und [illegible] Verwandlung in eine Nachteule war [illegible] Strafe.

Nyctimus, der jüngste Sohn [illegible] Lycaon, welchen Jupiter allein [illegible]nen Blitzen verschonen ließ, we[illegible] Erde durch ihre Bitten seinen Zorn [illegible]sänftigt hatte. Er ward Lycaons Na[illegible]folger in Arcadien, und erlebte [illegible] deukalionische Fluth. In dem Ver[illegible]niß der Söhne des Lycaon bei Apol[illegible] III. 8. 1. wird ein Nyctimus als [illegible] vierte Sohn genannt, und in ein[illegible] Ausgaben befindet sich nach Ὀργομ[illegible] noch der Zusatz Νυκτιμον τον [illegible]ρον, welchen aber Heyne nach [illegible] in seiner Ausgabe weggelassen hat, [illegible] gleich die Zahl der Söhne dann nur [illegible] beträgt. Vielleicht hatte aber Lycaon doch zwei Söhne Namens Nyctimus und aus der Verwechslung beider lie[illegible] sich erklären, warum nach Schol. Lycophr. v. 481 und Clem. Alex. [illegible] Munk. ad Hyg. fab. 176 der jüngste Nyctimus als derjenige genannt wird [illegible]

Digitized by Google

en Lycaon schlachtete und dem Jupiter ur Speise vorsetzte, und warum nach Paus. Arc. c. 3 der ältere Nyctimus er Nachfolger des Lycaon geworden und lso am Leben geblieben sein soll. Man rzählte also bald vom jüngern Nyctimus, was vom ältern, bald vom ältern, was vom jüngern galt, und die Verwirrung konnte leicht entstehen, wenn die Sage den Beisatz älter und jünger vor dem Namen wegließ.

Nymbaeon, ein See in Lakonien bei dem Vorgebirge Malea (jetzt St. Angelo).

Nympha, ein Beiname der Venus auf dem Gebirge zwischen Hermione und Trözene. Theseus erbauete ihr unter demselben einen Tempel, als er sich mit der Helena vermählte. Paus. II, 32. Ritsch Beschr. d. Zuk. der Griech. II. 1te Abth. 221.

Nymphae, Mittelwesen zwischen den Göttern und Menschen, welche die dichtrische Phantasie des Griechen schuf, und damit die ganze Natur belebte. Der rohe, aber mit einer feurigen Einbildungskraft begabte Grieche sah in der ganzen Natur um sich her Leben und Thätigkeit. Der Baum wuchs, blühete, trug Früchte, die Pflanzen und Gräser sproßten, die Quellen und Bäche rieselten, das Meer brauste, die Flüsse strömten in ihren Betten unaufhaltsam hin, kurz überall war Leben, Bewegung und Thätigkeit: was war natürlicher, als daß er da, wo er die Wirkungen lebendiger Wesen zu erblicken glaubte, auch diese selbst, als die Ursachen, annahm? Sie waren nicht von dem hohen Wesen der Götter, sondern diese wirkten durch sie in der Natur; doch waren sie vollkommner als Sterbliche, und hatten einen ätherischen, unsichtbaren Körper. Die Art, wie sie Wachsthum, Leben und Bewegung in der organischen und unorganischen Natur hervorbrachten, war dem Sterblichen ein Wunder, das er nicht begreifen konnte. Gleich den Göttern genossen sie Ambrosia und Nectar, erfreueten sich mit ihnen froher Tänze, wurden der Umarmungen des Silenus und Hermes gewürdigt (Hom. Hymn. in Ven. v. 256 etc.) und konnten sich sichtbar und unsichtbar machen. Orph. Hymn. in Nymph. 50. Aber sie mußten doch sterben, wie die Menschen, nur daß ihre Lebensdauer ungleich länger währte. Hesiodus ex interpret. Anson. Idyll. 18. fabelt: Neunmal länger als der Mensch lebt die Krähe, viermal länger als die Krähe der Hirsch, dreimal länger als diese der Rabe, neunmal länger als Raben der Phönix und zehnmal länger als dieser die Nymphen. — Es gab eine ungeheure Menge Arten von Nymphen: Ephydriaden, Wassernymphen, Dryaden, Hamadryaden, Baumnymphen, Oreaden oder Oreskiaden, Bergnymphen, Leimoniaden, Wiesennymphen, Napäen oder Auloniaden, Hainnymphen, Nereiden und Oceaniden, Meernymphen, Najaden, Quellnymphen, Limnaten, Seenymphen, Potamiden, Flußnymphen u. s. w. S. Nat. Com. Myth. c. 5. 11. 14. Die meisten Gegenstände in der Natur, Bäume, Blumen, Pflanzen, Bäche, Quellen, Flüsse dankten ihnen ihre Entstehung, Bildung und Erhaltung, und so entstand auch die Idee, daß sie Menschen, ja selbst Gottheiten erzögen. So wurden der junge Bacchus, Aeneas und sogar Jupiter von Nymphen erzogen, daher auch ihr Beiname κουροτροφοι. Selbst die Musen zählte man mit zu den Nymphen. S. Musae. Von den Gegenden, wo sie sich vorzüglich aufhielten, hießen sie z. B. Anigrides, die Nymphen des Flusses Anigrus in Elis, Cithäronides vom Berge Cithäron in Böotien, Corycides oder Coryciä, von der corycischen Höhle am Fuße des Parnassus, Dodonides, Dodoniä oder Dodonina von Dodona in Epirus; Nyseides, welche den Bacchus auf dem Berge Nysa erzogen u. a. m. Man sehe die einzelnen Artikel. Ueber ihre Entstehung hatte man

Digitized by Google

verschiedene Sagen, besonders von einzelnen Klassen der Nymphen. Gemeiniglich werden sie Töchter des Oceanus genannt. Orph. Hymn. I. v. 1. Alcäus giebt sie alle für Töchter des Jupiter aus. Eben so werden auch die Nymphen, welche dem Herkules sagten, wie er den Nereus fesseln und von ihm den Wohnsitz der Hesperiden erfahren könnte, bei Apollodor II, 5. 11. Töchter des Zeus und der Themis genannt, und Homer nennt die Najaden (Od. v. 356) und die Dreaden (Il. ζ. 420) Töchter des Aegiserschütterers Zeus. Die Nymphen Meliä entstanden nach Hesiodus aus den Blutstropfen des entmannten Uranus. — Man verehrte die Nymphen an mehrern Orten, und opferte ihnen Milch, Oel, Honig und Lämmer. Theocr. 5. 53. 149. Die ihnen zu Ehren gefeierten Feste hießen Nymphea. So wurde ihnen und dem Apollo und Neptun gemeinschaftlich auf dem Berge Triopus von mehrern dorischen Städten ein Fest gefeiert. Schol. ad Theocr. Idyl. XVII, 69. p. 291. ed. Harl. Man bildete sie in jugendlicher Schönheit, leicht, oder auch nur halb bekleidet, bald mit den Faunen tanzend, bald in der Gesellschaft der Aphrodite oder Artemis, welche letztere sich aus den Oceaniden Begleiterinnen gewählt hatte; die Wassernymphen aber bildete man insbesondere mit Wasserkrügen oder Urnen auf den Köpfen. Nitsch Beschr. d. Zust. d. Gr. II. 1ste Abth. S. 316.

Nymphaeum. Unter diesem Namen gab es bei den Römern eine besondere Art schön verzierter Springbrunnen, welche so eingerichtet waren, daß das Wasser aus vielen Röhren sich zugleich ergoß. Rings umher befanden sich Säulengänge und hin und wieder Sitze, um daselbst auszuruhen und einer angenehmen, erfrischenden Kühle genießen zu können. Vielleicht waren die Säulengänge auch mit Statuen von Nymphen geschmückt. Die Römer entlehnten diese Idee von den Griechen. Plin. XXXV, 12. s. 43; Capitol. Gord. III, 32. Einige glauben, daß das Nymphäum bei Cic. Mil. 27. und Harusp. 27. ein Tempel der Nymphen gewesen sei. Man traf überhaupt in Rom 12 Nymphäen an. Sonst hielt man die Nymphäen für öffentliche Hochzeithäuser, wo in diejenigen ihre Hochzeit feierten, welche dazu keinen eigenen Platz hatten, und man beruft sich auf eine Stelle des Zonar. Annal. XIV. p. 50. T. 2. wo ein solches Hochzeithaus in Konstantinopel mit dem Namen Nymphäum bezeichnet wird; aber Eilano in seinen römischen Alt. IV. S. 985. zeigt, daß die Nymphäen in Rom unmöglich solche Gebäude gewesen sein können. Eben so unstatthaft ist auch die Meinung, daß es Bäder gewesen wären. Eilano röm. Alt. l. c. Adams röm. Alt. S. 106.

Nymphaeum 1) ein Ort im makedonischen Illyrien am Aous (la Pri-na), unweit Apollonia (Pirgo) gelegen. — 2) Das südwestliche Vorgebirge, welches die Halbinsel des Berges Athos in Macedonien an der strymonischen Bay bildet. Noch jetzt Numfäo. — 3) Bei Strabo und Ptolemäus, Nymphaea bei Skylax, eine Stadt mit einem guten Hafen in Chersonesus Taurica. Zu Plinius Zeiten, der es mit dem Beisatz fuere nennt, scheint es schon zerstört gewesen zu sein. Den Maaßen nach lag es in der Meerenge südlich von Kertsch, unter der Landspitze Ortasch. Mannert Geogr. IV, 305.

Nymphaeum, eine heilige Höhle in Syria Cassiotis nach Strabo zunächst nach der Mündung des Orontes. Ein Reisender in den Kreuzzügen beschreibt sie uns als ein schreckliches Loch, wo der heilige Petrus den Teufel an Ketten geschlossen halte. Sie lag am nordwestlichen Abhange des Berges Casius. Mannert Geogr. VI. S. 453.

Νυμφαγωγοι, siehe unter Nuptiae.

Νυμφευτης } siehe unter Nuptiae.
Νυμφευτρια }

Νυμφι-

Digitized by Google

Νυμφιδίη κλίνη, das Hochzeitbette, siehe unter Nuptiae.

Nymphius, ein Fluß in Armenien bei der Stadt Martyropolis, wo er die Gränze zwischen dem römischen und persischen Gebiete auf dieser Seite machte. Jetzt Basilimfa. Mannert Geogr. V. H. 2. S. 249.

Νυμφοστολος, siehe unter Nuptiae.

Nysa, eine Tochter des Aristäus, welcher Jupiter Ammon den kleinen Bacchus zu erziehen gab. Diod. Sic. III, 70. Sie gehörte wahrscheinlich überhaupt mit zur Klasse der nyseidischen Nymphen, zu denen sie auch Hygin fab. 182. rechnet. S. Nyseides.

Nysa, oder Nyssa, eine Stadt und ein Berg, wo Jupiter den jungen Bacchus von Nymphen erziehen ließ. Die verschiedenen Fabeln, welche diese Mythe erzählen, setzen Nysa bald nach Thracien, bald zunächst über Aegypten, in die Nachbarschaft der lange lebenden Aethiopen (bei Herodot. III, 97. und den dem Homer zugeschriebenen Hymnen nach Diod. I, 15); bald auch nach Indien. In diese letztere Gegend wurde Nysa erst von den Begleitern Alexanders versetzt. Arrian V. 1. (cfr. Strab. XV. p. 1008) erzählt nach dem Zeugnisse seiner Vorgänger: Als Alexander in der Nähe der Stadt Nysa oder Nyssa und dem dabei liegenden Berge Meron kam, so kamen ihm Gesandte aus derselben entgegen, welche ihn bewillkommten und versicherten, daß sie die Abkömmlinge einer vom Bacchus angelegten Kolonie wären, und daß ihre Stadt den Namen von der Erzieherin des Bacchus, der Nysa, der benachbarte Berg aber den Namen Meron zum Andenken an Jupiters Hüfte (μηρον) habe, in welcher Bacchus zur Geburt reif geworden sei. Die Macedonier fanden auch Epheu in der Gegend und Weinreben, die sie auf dem bisherigen Zuge gar nicht gesehen hatten, und die ganze Lage war reizend. Bedurfte es noch mehr Zeugnisse? — Der König und seine Armee nahmen es für erwiesene Wahrheit an; es wurde ein großer Schmaus gehalten, und man brachte 10 Tage in Freude und Wohlleben zu. Daß man auf eine Stadt stieß, die einen ähnlichen Namen, wie Nyssa, hatte, daß in der Gegend Wein und Epheu wuchs, und daß dadurch der Gedanke an die alte Religionssage erweckt wurde, vielleicht auch, daß die Bewohner der Stadt, welche ihren Vortheil dabei fanden, die Sage bestätigten, ist glaublich; daß aber Gesandte den Macedoniern entgegenkamen, und die Wundermähre erzählten, ist Fabel, welche nicht einmal Curtius aufgenommen hat, der Nyssa von den Macedoniern feindlich behandeln und die Wundererzählungen erst nach der Uebergabe ihre Ausbildung erhalten läßt. Die Lage dieses indischen Nyssa sucht man gewöhnlich in dem heutigen Orte Naggar, oder Nagai, am Nilab- oder Cow-Fluß; dies ist aber, wie Mannert zeigt, nicht richtig, und man muß sie vielmehr nach den Bestimmungen bei Curtius VIII, 10. zwischen den Flüssen Kophen und Choaspes setzen, in die Gegend, wo Krater us, nach der befohlnen Befestigung der westlichern Städte, das Hauptheer wieder erreicht hatte, dahin, wo Arrian den Fluß Evaspla und die Aspier mit mehrern kleinen Völkern angiebt. Mannert Geogr. V. H. 1. S. 19. 36.

Nyseides, Nymphen, welche auf dem Berge Nysa den Bacchus erzogen. Apollod. III, 4. 3.; Ovid. Met. III, 314. Pherecydes bei Hyg. P. A. II, 21. und Schol. Il. σ. 486. nennt sie Dodonides, und scheint also die Erziehung des Bacchus nach Epirus zu verlegen, vielleicht weil bei Einigen die dodonischen Nymphen den jungen Jupiter erziehen. Hygin fab. 182. nennt sie Cisseis, Nysa, Erato, Eriphia, Bromie und Polyhymnia. Sie wurden unter dem Namen der Hyaden unter die Gestirne versetzt. Not. Heyn. ad Apollod. p. 564.

Nyssa,

Digitized by Google

Nyssa, eine berühmte Stadt in Kappadocien, wo der Bischof Gregorius Nyssenus wohnte. Jetzt Nussehr.

Nysus, nach Hyg. fab. 131. der Erzieher und Pflegevater des Bacchus, welchem dieser das eroberte Königreich Theben als Regent anvertrauete, bis er von seinem Zuge aus Indien zurückkäme. Bei seiner Zurückkunft wollte aber Nysus den Vertrag nicht halten, und da Bacchus gegen ihn, als seinen Erzieher, nicht gern Gewalt brauchen wollte; so nahm er zu der List seine Zuflucht, daß er seine Soldaten in Weiber verkleiden und vorgeben ließ, er wolle die Trieterica begehen. Nysus wurde nun von den verkleideten Soldaten während des Festes gefangen genommen und des Reichs entsetzt. Bacchus soll von ihm und Jupiter (Διὸς) den Namen Dionysus erhalten haben. Hyg. fab. 167.

O.

Oaditae, ein Volk in Arabia Felix, das nebst den Thampeni um die Berge im nördlichen Theile des Landes wohnte.

Oaracta, einerlei mit Ooracta, s. dieses.

Oases. So nannte man diejenigen bewohnten Plätze, welche neben Mittelägypten hinter den libyschen Gebirgen lagen und rund umher mit Wüsten umgeben waren. Ptolemäus führt zwei, Strabo aber mehrere solche Plätze an, von denen jedoch, wie er sagt, nur drei die Oberherrschaft von Aegypten anerkannten. Sie waren mit Wasser, Wein und allen andern Bedürfnissen ziemlich reichlich versehen. Die erste, Oasis magna, lag, nach ihm, 7 Tagereisen von Abydus; nach Herodot aber, der sie von Samiern, aus dem äschrionischen Stamme, bevölkert werden und von den Griechen die Insel der Glückseligen genennen läßt, war sie 7 Tagereisen von Theben entfernt. Herodot. III, 26. Die zweite, Oasis parva, lag in der Gegend des Sees Möris. Die dritte, welche in der Notit. Imperii Trinytheos Oasis minoris genannt wird, befand sich neben dem Orakel des Jupiter Ammon. Die Römer brauchten diese Plätze als Verbannungsörter.

Oaxis, ein Sohn des Apollo und der Anthilena, der die Stadt Oaxus am Flusse Oaxis in Kreta erbauete, und nach sich benannte. Philosth. ap. Serv. ad Virg. Ecl. I. v. 66. Plin. Nat. Com. III. c. 7. soll diese Stadt von einem gewissen Oaxus, einem Sohne des Minos und der Akakallis benannt worden sein. Die oben angeführte Stelle aus Virgil spricht, wie Voß zeigt, nicht von dem Flusse Oaxis in Kreta. Voß nämlich schreibt das Wort Cretae nicht mit einem großen Anfangsbuchstaben, sondern klein, übersetzt es durch lehmig, und nimmt den Oaxes für den scythischen Fluß Oxus s. Oxus. Stadt und Fluß Oaxis in Kreta waren unbedeutend, und sind uns unbekannt.

Oaxus, siehe Oaxis.

Obeliscus, eine hohe, vierseitige gegen die Spitze zu schmaler werdende Säule von Stein, welche sich ganz oben in eine kleine Pyramide endigt. Diese Säulen sind eine Erfindung der alten Aegypter, und haben ein sehr hohes Alter. Es gab deren in Aegypten eine große Menge, und von der Küste an bis zur äthiopischen Gränze ist fast keine Gegend, wo man nicht Obelisken gefunden hätte. Der erste alte Schriftsteller, welcher der Obelisken erwähnt (wenn man nicht mit Einigen schon die Stelle Mos. III. c. 26. v. 1. darauf deuten will) ist Herodot. Vor dem Tempel des Phtha zu Heliopolis, sagt er, ließ Sesostris 2 ungeheure Steine aufrichten, und Pheron, der Sohn des Sesostris widmete zwei Obelisken (ὀβελοὺς) der Sonne, welche 100 Fuß hoch und

Digitized by Google

und 8 ägyptische Ellen breit waren. Noch nennt er zwei große Steine, welche Amasis beim Tempel der Neith zu Sais aufrichten ließ, und worunter man auch Obelisken versteht. Diodor sagt auch nicht mehr von ihnen als Herodot, nur schätzt er die Höhe der beiden Obelisken des Sesostris auf 120 ägyptische Ellen. Am unverständlichsten spricht Plinius XXXVI, 8 — 10 von den Obelisken, besonders von denen, welche damals zu Rom aufgestellt waren. Für den ersten Errichter von Obelisken hält er den König Mitres oder Mestres, der Theben beherrschte, giebt aber weder sein Zeitalter an, noch kommt dieser König bei Herodot und Diodor vor. Nach ihm ließ einer seiner Nachfolger vier Obelisken von 48 Ellen Höhe und Ramises (Rhampsinit) einen von 40 Ellen errichten. Als dieser König seine Residenz nach Heliopolis verlegt hatte, so stellte er hier einen Obelisken auf, der 99 Fuß hoch und auf jeder Seite 4 Ellen breit war; 20000 oder gar 120000 Menschen sollen zum Fortschaffen und zur Aufstellung gebraucht worden sein. Dieser Obelisk war es, der selbst dem Kambyses Bewunderung und Achtung einflößte; denn als dieser Heliopolis verbrannte, und die Flamme das ehrwürdige Kunstwerk zu erreichen suchte, so gab er zum Löschen Befehl. — Noch nennt er einen König Smarres und einen andern Craphius (vielleicht Apries?), die zwei Obelisken von 48 Ellen Höhe ohne Hieroglyphen aufrichten ließen. Den glatten, 80 Ellen hohen Obelisken, dessen Urheber Nectabis sei, habe Ptolemäus Philadelphus zu Alexandrien aufgestellt, welches sehr viel Arbeit kostete. Es wurde ein eigener Kanal ausgegraben, um dadurch das Wasser aus dem Nil bis zum Orte des Obelisken zu leiten; dann wurden zwei Flöße mit viermal so viel Steinen als der Obelisk schwer war, beladen und unter den Obelisken gebracht, welcher mit seinen beiden Enden gegen das Ufer gekehrt schwebend über dem Kanal hing; nun nahm man die Steine aus dem Fahrzeuge heraus, und ließ den Obelisken allmählig auf sie herab sinken. — Noch soll der König Nectanebus sechs Obelisken von gleicher Größe haben aushauen lassen. Von den zwei Obelisken am Hafen von Alexandrien, von 42 Ellen Höhe, war Mestres der Urheber. Der Obelisk, den Augustus im Circus maximus zu Rom aufstellen ließ, war vom Könige Semneserteus, zur Zeit des Pythagoras, errichtet worden; er ist ohne das Fußgestell 125 Fuß hoch. Den Obelisk auf dem Marsfelde hat Sesostris aushauen lassen. So weit Plinius. — Noch jetzt findet man mehrere Obelisken in Aegypten, zwei zu Alexandrien zwischen der neuen Stadt und dem Leuchtthurm; einen stehenden und einen umgeworfenen zu Matarea, unter den Ruinen des alten Heliopolis; einen in der Landschaft Fajum, nahe bei dem alten Arsinoe, sechs unter den Ruinen von Theben u. s. w. Von den nach Rom gebrachten werden wir weiter unten sprechen.

Die meisten Obelisken sind, wie wir gesehen haben, von ungeheurer Höhe von 50 bis 150 und mehrere Fuß und dennoch aus einem einzigen Steine gehauen, meistens aus röthlichem Granit, einige wenige aber auch aus weissem Marmor. Unten, wo sie aufstehen, nehmen sie gewöhnlich einen Raum von 4 bis 12 und oft mehr Fuß ins Gevierte ein. Gemeiniglich sind sie mit Hieroglyphen geziert, die vertieft (oft 2 Zoll tief) ausgearbeitet und meistens Felder- oder Etagenweise eingetheilt sind, bisweilen sind sie auch mit verschiedenen Farben angestrichen. Man glaubt, daß die Figuren mit dem Bohrer, nicht mit dem Meißel ausgegraben und mit einer weißen Masse ausgefüllt gewesen sind, wovon man noch in einigen Höhlungen Spuren findet. Einige Obelisken sieht man auch ganz glatt und ohne Hieroglyphen. Vielleicht sind diese aus spätern Zeiten, wo die Kenntniß der

Hie-

Digitized by Google

Hieroglyphen verloren gegangen war. Der Fuß des Obelisken steht auf einem einfachen viereckigen Postament, das gemeiniglich 2 — 3 Fuß breiter ist, als der Obelisk selbst, und eine Aushöhlung hat, in welcher er ruhet. Einige Gelehrte haben die Arbeit, so ungeheure Steine aus den Felsen zu brechen und sie zu hauen und fortzuschaffen, so außerordentlich gefunden, daß sie theils glaubten, die Aegypter hätten die Kunst verstanden, die Steine zu schmelzen und zu gießen; theils sie hätten mit einem gewissen Mästix mehrere Steine verbunden, und dieses Bindemittel hätte nach und nach eine solche Härte und Cohärenz mit den Steinen erhalten, daß alles Eine zusammenhängende Masse geworden sei. Um diese Meinung zu unterstützen, behauptete man, es gäbe keine Steinbrüche, welche so große Massen enthielten; es wäre unmöglich, so große Steine von der Stelle zu bringen. Darauf kann man antworten, geschmolzene Steine werden Glas, nicht Stein. Nach dem Zeugniß der Reisenden findet man noch in der Gegend des Berges Sinai, vorzüglich aber in Oberägypten die alten Steinbrüche, wo noch in einigen derselben schon angehauene Obelisken und große Säulen sind. In einigen Gegenden von Frankreich hat man Granitlagen gefunden, aus denen man noch größere Obelisken bauen könnte, als die ägyptischen. Die Fortschaffung war zwar mit vieler Mühe verbunden, sie wurde aber dadurch erleichtert und möglich gemacht, daß sie zur Zeit der höchsten Nilhöhe und zu Wasser geschah. Die Marmorgruben lagen alle am Flusse, oder an großen Kanälen desselben; der Transport kostete also den Aegyptern nicht mehr Arbeit, als in der Folge den Römern, um sie über das Meer bringen zu lassen. Was für Maschinen dabei gebraucht worden sind, ist nicht bekannt; wahrscheinlich nur ganz einfache, das meiste mußten Menschenhände verrichten. Die Oberfläche der Obelisken war glatt polirt.

Von ihrer Entstehung läßt sich nichts Gewisses sagen. Vielleicht kam man von ungefähr auf die Erfindung, indem bei Sprengung der Felsen sehr große Steinstücken gewonnen wurden, welche die Gestalt einer solchen Spitzsäule hatten. Vielleicht kam man auf den Gedanken, Obelisken aufzurichten, durch die ältesten Götterbilder, welche nichts anders als pyramidenförmige Steine waren. So war das uralte Bild der Venus zu Paphos eine Pyramide aus weißem Marmor. Max. Tyr. dissert. XXXVIII. p. 400; Paus. Ach. c. 22. Von dieser Form waren wahrscheinlich auch die ältesten ägyptischen Obelisken, und sie gaben daher zur Errichtung der ungeheuren Obelisken Gelegenheit. Nach Herodot. II., 111; Diod. Sic. I, 59; Plin. H. N. XXXVI, 17; Ammian. Marc. XVII. p. 165. XXII. waren sie der Sonne geweiht und ein Symbol der Sonnenstrahlen. Dies sollte auch ihre Benennung und Gestalt anzeigen. Daß sie zu Sonnenzeigern bestimmt gewesen wären, ist nicht sehr wahrscheinlich, weil die obere Spitze derselben keinen scharfen Schatten wirft. So viel ist gewiß, daß die Obelisken bei den alten Aegyptern eine vorzügliche Zierrath der großen Plätze vor den Tempeln ausmachten, vor dem Haupteingange gemeiniglich einige fanden. Man brauchte dazu aber nur Obelisken von ansehnlicher Höhe, die kleinen von 11 bis 12 Fuß Höhe, waren unstreitig nur Fußgestelle für Götzenbilder. Eine Nebenbestimmung derselben kann auch wohl die gewesen sein, das Andenken merkwürdiger Begebenheiten durch die auf ihnen gesetzte Hieroglyphenschrift der Nachwelt zu überliefern.

Die römischen Kaiser schafften mehrere Obelisken aus Aegypten nach Rom. August z. B. ließ zwei große Obelisken aus Heliopolis nach Rom bringen. Der eine machte den Sonnenzeiger der ungeheuern Sonnenuhr aus, welche August durch den Astronom Manilius auf dem Marsfelde hatte anlegen lassen. Zu

diesem

diesem Behuf war oben auf die Spitze eine Kugel gesetzt worden. Der andere stand auf der Spina im Circus maximus, und soll eben derjenige sein, den der König Semneserteus, nach Plinius, errichtet hatte. Bei der Verheerung Roms in den Zeiten der Völkerwanderung wurde er umgerissen, und blieb viele Jahrhunderte lang in drei Stücke zerbrochen unterm Schutte liegen, bis ihn Pabst Sixtus V. im J. 1589 durch den Baumeister Domenico Fontana wieder ergänzen und bei der Kirche Madonna del Populo aufrichten ließ. Unter Caligula kam ein anderer großer Obelisk nach Rom, der im Circo Vaticano aufgestellt wurde. Das Schiff, welches ihn von Aegypten nach Rom führte, wurde lange zu Ostia als ein Wunder der Schiffsbaukunst aufbewahrt. Jetzt steht er auf dem Platze vor der Peterskirche. Sein Gewicht schätzt man auf 10000 Centner. Claudius soll die zwei Obelisken aus Aegypten haben bringen lassen, welche vor dem Eingange des Mausoleums des August standen. Auch Caracalla soll für seinen Circus an der appischen Straße einen Obelisk aus Aegypten haben holen lassen. Den größten Obelisk in Rom ließ Kaiser Constantius dahin bringen, wo er im großen Circus aufgestellt wurde. Er soll eben der sein, den Rammeses errichten ließ, und den Kambyses verschonte. Konstantin der Große hatte ihn vorher schon nach Alexandrien bringen lassen. Im 8ten Jahrhundert wurde er auch von den Barbaren umgeworfen, und lag von der Zeit an, in drei Stücken zerbrochen, unter dem Schutt vergraben, bis ihn Sixtus V. im J. 1588 auf dem Platze vor der Johanniskirche vom Lateran wieder aufrichten ließ. Das Gewicht beträgt über 13 Centner; die Höhe, ohne das Fußgestell, 140 Fuß, mit demselben 179 Fuß. Auch verschiedene andere Kaiser, vielleicht auch Privatpersonen, ließen noch andere Obelisken nach Rom zur Zierde ihrer Circus holen; verschiedene wurden auch in Rom selbst aus italiänischem Granit gemacht. Aurelius Victor sagt, außer dem großen Obelisk seien 44 kleinere in Rom gewesen. Zu Katana in Sicilien trifft man auch noch Bruchstücke von zwei ägyptischen Obelisken an, wovon der eine wieder aufgerichtet ist; wahrscheinlich waren sie auch durch die Römer dahin gebracht worden. Zu Konstantinopel findet man auch auf dem alten Hippodromus einen Obelisken. Stieglitz Encycl. d. Bauk. Art. Obelisk; Siebenkees Handb. d. Arch. S. 156 ꝛc. Aegyptens Merkwürdigk. II. S. 191 ꝛc.

Obnuntiatio, ein eigener Ausdruck bei den Römern für die Anzeige böser Auspicien. Vor Haltung der Comitien, besonders der Comitia centuriata, in welchen die Wahl der Magistrate und die Einführung neuer Gesetze geschah, wurden allemal Auspicien angestellt. Beobachtete nun die Magistratsperson, welche mit dem Augur die Auspicien anstellte, unglückliche Zeichen, z. B. Donner und Blitz, so meldete man dies an mit den Worten: Alio die, worauf die Komitien auf einen andern Tag verlegt werden mußten. Diese Anmeldung nun hieß obnuntiatio. Selbst, wenn man wußte, daß die Magistratsperson die unglücklichen Zeichen nicht wirklich gesehen, sondern nur vorgegeben hatten, so wurden dennoch die Komitien aufgeschoben, weil man glaubte, daß er durch seine Aussage eine religiöse Verbindlichkeit auf das Volk gelegt habe, die durch ein Unglück, das den Staat oder ihn selbst treffen würde, ausgesöhnt werden müßte. Cic. Phil. II, 33; Legg. II, 12. Man sieht leicht ein, wie viel Misbräuche mit diesem Aberglauben verbunden sein mußten, und wie leicht es auf diese Art war, die Wahl von Magistratspersonen, oder die Einführung eines Gesetzes durch ein alio die zu hintertreiben. Adams röm. Alt. S. 173.

Oboca, ein Fluß im alten Ireland an der Ostküste, bei Ptolemäus; der heutige Boyne-Fluß. Ptolemäus rückt die Mündung desselben etwas zu weit gegen Westen. Mannert Geogr. II. H. 2. S. 250.

Obulus

Digitized by Google

Obolus, eine Münze und ein Gewicht bei den Griechen, in beiden Fällen der 6te Theil einer Drachme. Als Münze war der Obolus theils von Silber, theils von Kupfer und dem Werthe und der Schwere nach in den verschiedenen Gegenden Griechenlands verschieden. Nach Hesychius hießen die Obolen bei den Kretensern ὀβολναι, und bei andern griechischen Völkern μέλισσαι. Zu andern griechischen Münzen war das Verhältniß folgendes. Ein Obolus war = 56 Lepta, 8 Chalcei, 4 Dichalcos, 2 Hemiobolia, $\frac{1}{2}$ Diobolus, $\frac{1}{4}$ Tetrobolus $\frac{1}{6}$ Drachme, $\frac{1}{12}$ Didrachme, $\frac{1}{24}$ Tetradrachme, $\frac{1}{100}$ Mine, $\frac{1}{6000}$ Talent. Mit römischen Münzen verglichen hielt der Obolus $2\frac{1}{2}$ As, oder genauer $\frac{2}{3}$ einer Sesterze oder $\frac{1}{6}$ eines Denars. In Grosse metrol. Tab. S. 150 ꝛc. werden folgende Berechnungen für verschiedene Obolen angegeben.

	Franz. Gew.	Berl. Gew.	Kölln. Gew.	Leip. u. Brsch. Gew.	Hannöv. Gew.	Franz. Münze.		20 Gulf. Fuß.	
	Gran	Quent.	Assen	Quent.	Quent.	Sous	Den.	Gr.	F.
Obolus von Aegium wiegt und gilt	10	0, 14	11, 05	0, 14	0, 139	2	$2\frac{2}{3}$	—	8, 5
Obolus von Samos wiegt und gilt	$10\frac{1}{2}$	0, 15	11, 6	0, 15	0, 14	2	4		9, 1
Obolus von Euböa wiegt und gilt	11	0, 159	12	0, 16	0, 15	2	5		9, 6
Obolus von Tyrus wiegt und gilt	$11\frac{1}{2}$	0, 16	12, 7	0, 16	0, 16	2	6		10
Obolus von Ephesus wiegt und gilt	12	0, 17	13, 2	0, 17	0, 16	2	8		10, 4
Obolus v. Kreta oder Chios wiegt und gilt	$12\frac{1}{2}$	0, 18	13, 8	0, 18	0, 17	2	9		10, 9
Der Attische Obolus wiegt und gilt	13	0, 18	14, 3	0, 19	0, 18	2	$10\frac{2}{3}$		11, 3
Der Attisch-Sicilische Obolus wiegt und gilt	$13\frac{1}{2}$	0, 19	14, 9	0, 19	0, 18	3			11, 6
Der große Attische, od. korinth. Obol. w. u. gilt	14	0, 20	15, 4	0, 2	0, 19	3	1, 3	1	0, 2

Digitized by Google

	Franz. Gew.	Berl. Gew.	Kölln. Gew.	Leip. u. Brsch. Gew.	Hannöv. Gew.	Franz. Münze.		20 Guld. Fuß.	
	Gran	Quent.	Assen	Quent.	Quent.	Sous	Den.	Gr.	Pf.
Der Obolus v. Chacona od. Ist-us wiegt u. gilt	15	0, 21	16, 5	0, 21	0, 2	3	4	1	1
Obolus v. Pylus oder Elis wiegt und gilt	16	0, 23	17, 6	0, 23	0, 22	3	$6\frac{2}{3}$	1	2
Obolus v. Rhegium od. Naxos wiegt und gilt	$17\frac{1}{2}$	0, 25	19, 3	0, 25	0, 24	3	$10\frac{2}{3}$	1	3, 2
Obolus von Alexandrien wiegt und gilt	21	0, 3	23, 2	0, 3	0, 29	4	8	1	6
Obolus v. Aegina wiegt u. gilt	$23\frac{1}{2}$	0, 33	27, 78	0, 33	0, 32	5	2	1	8, 3

Der Werth dieser verschiedenen Obolen in der letzten Kolumne ist so zu verstehen, daß die köllnische Mark fein zu 10 Gulden nach Conventions Fuß ausgeprägt und das Silber ohne allen Zusatz angenommen wird.

Als Gewicht betrachtet hielt der Obolus im Handelsgewicht 56 Lepta, 8 Chalcos, 2 Hemiobolia, $\frac{1}{8}$ Diobolus, 1 Drachme, $\frac{1}{12}$ Didrachme, $\frac{1}{24}$ Tetradrachme, $\frac{1}{600}$ Mine, $\frac{1}{36000}$ Talent, also gerade das Verhältniß wie bei den Münzen, und wog nach römischem und unserm Gewicht: $\frac{1}{2}$ röm. Scrup. (288 auf das ℔), $10\frac{1}{2}$ Gran franz. Gew., 0, 152 Quent. Berl. Gew., 11, 6 Assen kölln. Gew. In dem spätern Medicinalgewicht der Griechen enthielt der Obolus 12 Sitaria, 3 Keratia, 2 Hemiobolia, $\frac{1}{2}$ Gramma, $\frac{1}{6}$ Drachme, $\frac{1}{48}$ Unkia (aus dem römischen uncia) $\frac{1}{70}$ Litra, $\frac{1}{768}$ Mine. Diese Eintheilung kann man mit unserm Apothekergewicht vergleichen, wenn man annimmt, daß die Litra unserm Apothekerpfunde = 12 Unzen oder 96 Drachmen, oder 288 Scrupel, oder 5760 Gran gleich gewesen ist. Im Vieharzeneigewicht der Griechen war der Obolus = $\frac{1}{2}$ Gramma, $\frac{1}{6}$ Drachme, $\frac{1}{45}$ Unkia, $\frac{1}{540}$ Litra, $\frac{1}{675}$ Mine. Pott. Arch. v. Ramb. III. 89. 123. 158. 192; Mettol. Taf. von Grosse 101. 110. 150 ꝛc.

Obrimus, bei Hyg. fab. 170. einer von den 50 Söhnen des Aegyptus.

Obringa, ein Fluß, den Ptolemäus als Gränze zwischen den beiden Germanien (prima und secunda) angiebt. Gatterer und Mannert zeigen, daß unter diesem Fluß kein anderer als der Oberrhein zu verstehen ist, den Ptolemäus unrichtig für einen eigenen Fluß angesehen habe. Cluver und Cellar nehmen ihn für die Ahre unter Rheinmagen an, welches aber nicht richtig scheint.

Obsecratio. So nannten die Römer eine öffentliche Gebetsübung, welche von den Obrigkeiten ausdrücklich pflegte anbefohlen zu werden, und die gewöhnlich mit feierlichen Processionen ver-

Digitized by Google

verbunden war. Die dabei zu beobachtenden Gebräuche waren folgende. Zuerst mußte ein Priestercollegium die Gebetsformel aufsetzen. Diese wurde derjenigen höchsten Obrigkeit, welche die Obsecration verrichten sollte, vorgesagt, und sie mußte sie nachsprechen. Neben ihr stand Jemand, welcher Acht gab, daß alle Worte richtig und deutlich hergesagt wurden; ein Anderer mußte für die nöthige Stille sorgen, und ein Pfeifer mußte während der Zeit beständig blasen. Plin. XXVIII, 2; Liv. VIII, 9; X, 28. Die Ursachen, warum eine Obsecration verordnet wurde, waren eben die, wegen welcher eine Supplication angestellt wurde. Man sehe daher den Art. Supplicatio und die Stellen bei Liv. XXXI, 8. 9; IV, 21; V, 18; XXVI, 23; XXVII, 11; Suet. Claud. 22. Eilano röm. Alt. S. 294.

Obsequens, ein Beiname der Fortuna bei den Römern, unter dem sie in der 1ten und 8ten Region der Stadt einen Tempel hatte. Panvin. ap. Rosin. I. c. 13. Man erklärt ihn durch gütig, gnädig, clemens, indulgens.

Obsidianus lapis, siehe Lapis Obsidianus.

Obsignatio. In den ältesten Zeiten verschloß man alles mittelst eines Knotens (s. Nodus); dann aber kam die Versiegelung mit Wachs auf, womit man Briefe und allerlei Behältnisse versiegelte. Briefe z. B. umwand man mit einem Faden, knüpfte einen Knoten, und überzog diesen mit Wachs oder einer Art Thon (creta), und drückte dann den Siegelring, der bei den Alten die Stelle unseres Petschaftes vertrat, darauf, nachdem man ihn vorher mit Speichel benetzt hatte, damit das Wachs nicht ankleben möchte. Cic. Cat. III, 5; Flacc. 16; Verr. IV, 26; Plaut. Bacch. IV, 4. 64. 96; Ovid. Trist. V, 4. 5; Amor. II, 15. 15; Juven. I, 68. Man versiegelte auf diese Art auch den ganzen Nachlaß eines in der Fremde Verstorbenen (Cic. ad Att. VI, 1), und drückte sein Siegel unter Schuldbriefe, Testamente und dergl. um ihnen mehr Gültigkeit zu geben. Gell. XIV, 2; Cic. ad Att. XII, 18; Plin. Ep. I, 9.

Obstetrix, Hebamme. Die Geburtshülfe machte bei den Griechen, besonders den Athenern, einen Theil der Geschäfte des ordentlichen Arztes aus, weil es den Weibern eben so wenig als den Sclaven erlaubt war, sich der Heilkunst zu widmen. Im Zeitalter des Ptolemäus I. aber ward dies anders. Eine gewisse Agnodice erlernte in Mannskleidern die Arzneiwissenschaft und Entbindungskunst unter dem berühmten Herophilus, entdeckte sich dann den Damen Athens, und erhielt eine ausgebreitete Kundschaft. Die Aerzte verklagten sie ohne Erfolg vor dem Gerichte des Areopagus, weil die vornehmsten Damen sich ihrer annahmen, worauf man faßte nun das Gesetz ab, daß in Zukunft auch freigebornen Weibern erlaubt sein sollte, sich der Geburtshülfe zu widmen. Hyg. fab. 274. Seit dieser Zeit an wurden also Hebammen Mode. Durch ihre Liederlichkeit und Angewöhnung des Trunks, und daß sie sich nicht selten zu Liebeshändeln brauchen ließen, machten sie sich bald nächtlich und zum Spotte der Komödie. Terent. Adrian. I, 4. Als Ehefrauen verlangte man von ihnen, daß sie selbst Kinder geboren haben müßten, damit sie aus eigner Erfahrung den Zustand einer Gebärerin kannten und daß sie in einem Alter sich befänden müßten, in dem ihre Fruchtbarkeit aufgehört hatte. Sie durften sich also vor dem 40ten Jahre nicht mit dem Entbindungsgeschäft abgeben. Als Ursache davon führt man an, daß sie als Dienerin der Geburtshelfenden Diana diese wenigstens während der Dauer ihres Amts in Rücksicht der Jungfräulichkeit ähnlich sein sollten. Sokrates spricht von den Eigenschaften einer Hebamme bei Plato in Theaeteto, und es wird behaup-

Digitized by Google

hauptet, daß die Mutter desselben, Phänareta, selbst eine Hebamme gewesen sei. Ist aber dies, wie kann dann Agnodice, die viel später lebte, als die erste weibliche Hebamme genannt werden, vor welcher nur Aerzten die Geburtshülfe erlaubt war? — Ich finde diesen Widerspruch nirgends gehoben.

Das Wesentliche der Hebammenkunst bestand in der Kenntniß von den Zeichen der Schwangerschaft, in Beförderung der Wehen und in Zurückhaltung derselben, wenn sie sich zu frühzeitig einstellen, wobei sie sich sowohl medicinischer als abergläubischer Mittel bedienten. Auch suchten sie eine Ehre darin, einen guten Vortheil in Abschneidung der Nabelschnur zu besitzen. Plato l. c. Hochheimers Vers. üb. d. Erz. bei d. Gr. I, 65.

Obucula, eine Stadt der Turduler in Hispania Bätica. Sie hatte Besatzung vom Viriathos (Appian. Hisp. 68), und lag bei Astygis, bei der Herberge (Venta) Palmar.

Obulco, eine Stadt in Hispania Bätica, die nach Plinius den Beinamen Pontificense führte. Durch diese Stadt ging die Hauptheerstraße, welche die Römer von den südlichen Pyrenäen bis nach Gades geführt hatten. Im Schwerzbungischen Münzkabinet führet sich eine Münze dieser Stadt mit einer Kornähre. Jetzt Procunna an der Gränze von Cordova und Jaen.

Ocalea, ein Ort in Böotien am See Copais (Vadi de Topalia), zwischen Haliartus (Palaeocastro) und Alalcomenä (Granitza), von jedem dieser Orte 30 Stadien entfernt.

Ocalea, Tochter des Mantineus und Gemahlin des Abas, von dem sie Mutter des Akrisius und Prötus ward. Apollod. II, 2. 1.

Ocaleos, ein Flüßchen in Böotien, das bei dem Städchen Ocalea sich in den See Kopais (Vadi de Topalia) ergoß.

Occasio, die Gelegenheit, eine Göttin bei den Römern; bei den Griechen unter dem Namen Kairos ein Gott, weil kairos männlichen Geschlechts ist. Ion ap. Paus. Eliac. pr. c. 14. nennt sie Jupiters jüngstes Kind. Man bildete sie auf den Zehen stehend, mit Flügeln an den Füßen, in der rechten Hand ein Scheermesser, die Haare nach vorn zu über die Stirn hinfliegend, und mit kahlem Hinterhaupte. Posidipp. Anth. gr. IV. c. 14. Um ihre Unbeständigkeit anzuzeigen, stellte man sie auch auf ein Rad, und gab ihr die Renn zur Begleiterin, welche zurückbleibt, wenn sie davon fliegt. Auson. Epigr. 12. Sie hatte bei den Eleern einen Altar. Paus. l. c.

Occatio, das Eggen, von Occa, Egge. Plinius XVIII, 19. §. 49. 3. lehrt: Wenn man den Acker das zweitemal querüber gepflügt hat, so folgt die Zermalmung der Klöße (occatio) nach den Umständen entweder mit der Flechte, oder dem Karste. Auf schwerem Lande nämlich werden die großen und zähen Erdschollen mit einfachen, auch zwei- und vierzahnigen Karsten zermalmt, und dann, wie es scheint, mit einer zahnigen Flechte oder Egge geebnet; war aber der Acker leicht, so geschah dieses letztere allein. Wenn die Saat vorbei war, so wurde die Malmung nochmals wiederholt, indem man entweder mit einer gezahnten Flechte, oder einem zum Pfluge gefügten Brete den Samen bedeckte. Diese letztere Arbeit hieß lirare. Das bloße Unteregen der Saat war auf leichtem Boden hinlänglich; auf schwererem aber wurde sie durch die Pflugschar, woran Breter angebracht waren, in aufgefurchte Beete verschart. Die Römer hatten einen besondern Gott Occator, der dem Eggen vorstand, und den man anrief, daß er diese Arbeit beglücken sollte. Dies geschah besonders sehr feierlich, wenn der Flamen der Ceres und Tellus das cereale sacrum anstellte. Er führte auch die symbolischen Namen Vervactor, Reparator, Imporcitor, Insitor, Obarator, Sarritor, Subruncinator

Digitized by Google

cinator, Messor, Convector, Conditor, und Promitor. Fabius Pictor. ap. Serv. ad Virg. Georg. I. v. 21. Voß Uebers. der Geb. Virg. Anm. ad Georg. I. v. 95. 104.

Oce, bei Strabo, der wahrscheinlich verschriebene Name einer Hauptstadt in der persischen Landschaft Persis, in der Nähe der Küste. Sie ist wahrscheinlich einerlei mit dem Taoke des Ptolemäus. S. Taoke.

Ὠκεαμη, ein Name des Nil bei Diodor. S. unter Nilus gegen das Ende.

Oceanides (Apollod. I, 2. 2), Oceanitides (Hyg praef.), Oceaninae (Callim. Hymn. in Dian.), die Töchter des Oceans und der Thetys, 3000 an der Zahl. Hes. Theog. v. 364. Man verstand darunter, wie aus den orphischen Hymnen erhellet, nicht nur des Oceanus Töchter, sondern seine ganze weibliche Nachkommenschaft, nämlich alle Göttinnen der unterirdischen, aus dem Weltstrom Oceanus abgeleiteten Brunnen und Wasseradern; nur unterscheidet man davon die Nereiden, als Nymphen des innern Mittelmeers, ob sie gleich auch von der Oceanide Doris abstammen, und daher vom Antipater von Sidon selbst des Oceanus Töchter genannt werden. Bei Virgil Georg. IV. v. 342. werden zwei von ihnen, Beroe und Klio, als Jägerinnen vorgestellt. Diese Idee ist nicht ungewöhnlich, da sie als Göttinnen landwässernder Quellen das Wild und zahme Vieh in Bergwäldern und grasreichen Gründen nähren. Bei Kallimachus wählt sich Diana Nymphen des Oceanus und der kretischen Flüsse zu Begleiterinnen; Gratius und Nemesian zählen in ihrem Gefolge Quell- und Flußnymphen, und Horaz Od. III. 28. besingt mit dem Neptun und den Nereiden zugleich auch die Diana und Latona. Einige ihrer Namen werden bei Apollodor, Hesiodus (ll. cc.) und andern Dichtern genannt. S. Oceanus. Was ihre Abbildung betrifft, so zeigt Hr. Voß (Myth. Br. II. S. 203 ꝛc.) daß sie erst in spätern Zeiten, so wie überhaupt alle Wassergottheiten, mit bläulicher Farbe, grünen Haaren, Schilfkränzen und andern Meererzeugnissen geschmückt, von den Malern vorgestellt wurden. Mit meerblauem Haupthaar prangen bei Ovid (ad Liv. 435), z. B. Panope und Met. V, 432. die Nymphe Cyrene. Von dieser Meerfarbe des Haars ist wahrscheinlich das Beiwort bläulich von den Wassernymphen zu verstehen, z. B. die bläuliche Doris bei Ovid. Met. 13. 742. die bläuliche Nais bei Stat. Silv. 3. 4. 42; oder auch von den blauen Augen derselben, oder ihrem bläulichen Gewande. Ein solches Gewand spinnen sich bei Virgil l. c. die Wassernymphen von milesischer Wolle, mit Glasarm gefärbt, in der peneischen Grotte der Cyrene. Indessen stellten auch manche Maler den Leib der Wassergötter von blauer Farbe dar. So wunderte sich Philostrat (icon. 2. 14), daß Neptun auf einem Gemälde nicht blau, noch meerhaft aussah, sondern als Landwohner. Dichter stellten indessen selten die Wassergötter blau dar, wenigstens nur die Götter niedriger Art und Göttinnen am seltensten. Klaudian 35. 46. spricht indessen doch von dem gläsernen, d. h. bläulichen Busen der Thetys, des Oceanus Gemahlin, und Properz (2. 26. 16) stellt eine weiße Nereide mit einer blauen zusammen. Wenn von grünen Meergöttern die Rede ist, so könnte man darunter die nämliche zwischen Grün und Blau spielende Meerfarbe verstehen; aber die grünen Götter Ovids (1 Trist. 2. 59) und die grünen Nereiden (Heroid. 5. 57) bedeuten grünhaarige. So tanzt bei Himerius (ecl. 13. 21) der Chor der Nereiden, alle weiß, wie geronnene Milch, blau von Auge, behaart mit Seemoos, und weißen Meerschaum aus den Enden der Locken träufelnd, und bei Nonnus (43. 99) schüttelt Panope Seemoos aus den Locken. Man vergleiche den Art. Nereides.

es. Voß Ueberſ. d. Geb. Virg. Anm. d Georg. IV. v. 342 etc. Ebendeſſ. ythol. Briefe l. c.

Oceanus, nach Hes. Theog. 133. nd Apollod. I, 1. 3. ein Sohn der rde und des Uranus, nach Hyg. raef. p. 2, des Aether. Die Dichter ennen ihn den älteſten der Götter, den Vater aller übrigen und der ſterblichen Menſchen. Hom. Il. Ξ. v. 201; Orph. Hymn. 82. Er wohnte am äußerſten Ende der Erde, an der Quelle es Weltſtroms Oceanus, oder auch bei en fernen Aethiopen, wo die andern Götter ihn oft beſuchten, und an ſeinen eſten und Opfern Theil nahmen. Hom. l. α. 423. Insbeſondere war er der Gott des äußern, den Erdkreis umſtrömenden Meeres und der Vater aller ernährenden Feuchtigkeit, daher ihn auch Spätere als Symbol des thaletiſchen ehrſatzes, daß Waſſer der Urſtoff aller Dinge ſei, betrachteten. Von ſeinen Brüdern, den übrigen Titanen, zeichnete er ſich durch ſeine friedlichen Geſinnungen aus. Er allein ſonderte ſich von ihnen ab, als ſie ihren Vater Uranus vom Throne ſtürzten. Apollod. , 1. 3. Als Saturn vom Jupiter in en Tartarus geworfen wurde, übergab Rhea ihm und ſeiner Gemahlin Thetys ie Juno zu erziehen (Hom. Il. Ξ. v. 01), daher hintergieng auch Juno den Jupiter mit dem Vorgeben, daß Oceanus und Thetys ſich entzweiet hätten, nd ſich aller ehelichen Umarmung entielten, und daß ſie alſo verbunden ſei, re guten Pflegeeltern wieder mit einander zu verſöhnen. Auch liebte er die Juno, und gab ihr dadurch einen Beweis, daß er der von ihr gehaßten Kalſto, da Jupiter ſie als Bärengeſtirn an en Himmel verſetzt hatte, nicht vergönne, ſich gleich den übrigen Geſtirnen in em Schooße ſeiner Gewäſſer zu baden. Ovid. Met. II. v. 527. Mit ſeiner Schweſter und Gemahlin Thetys zeugte r den Nilus, Alpheus, Eridanus, Strymon, Mäander, iſter, Phaſis, Rheſus, Achelous, Naſſus, Rhodius, Haliacmon, Heptaporus, Granikus, Aſopus, Simois, Peneus, Hermus, Kaicus, Sangarius, Ladon, Parthenius, Evenus, Ardeſcus, Scamander. Außer dieſen zeugte er noch viele Töchter, vom Jupiter beſtimmt, mit dem Apollo und den Flüſſen Kinder zu Männern zu erziehen. Heſiodus Theog. v. 337. nennt davon die Pitho, Admete, Jande, Electra, Doris, Prymno, Urania, Hippo, Klymene (des Japetus Gemahlin), Rhodia, Kallirohoe (Gemahlin des Chryſaor), Zeuxo, Clytia, Idyia (Gemahlin des Aetes), Pasithoe, Plexaure, Galaxaure, Dione, Melobosis, Thoe, Polydore, Cerceis, Pluto, Perſeis (Gemahlin des Helios), Jasmeira, Acaste, Xanthe, Petraia, Menestho, Europe, Metis (Jupiters erſte Gemahlin), Eurynome (Geliebte Jupiters und Mutter der Grazien), Telesto, Kriesie, Aſie, Kalypſo, Eudore, Tyche, Amphiro, Ocyroe und Styx, Gemahlin des Pallas und die vorzüglichſte unter allen. Ueberhaupt hatte er 3000 Töchter, oder weibliche Nachkommen, welche über die ganze Erde zerſtreut in den Tiefen der Seen und Sümpfe wohnen (ſ. Oceanides), und eben ſo viele Flüſſe zu Söhnen. — Außer der Thetys nennt man auch die Pampolyge, mit der er die Aſia und Libya, und Parthenope, mit der er die Europa und Thrace zeugte, als ſeine Gemahlinnen. Andron. Halicarn. ap. Tzetz. ad Lycophr. v. 1283. Andere nennen unter ſeinen Töchtern noch die Idothea, Althäa, Adrakea, Aethra, Pleione, und Philyra; von ſeinen Söhnen aber den Triton, Nereus, Proteus, Inachus, Arius, Cephiſus, Helios und andere.

Man bildete ihn als Greis mit einem Stierhaupt (Eurip. Orest. 1378.);

Digitized by Google

oder auf einem Wagen von Meerungeheuern gezogen; vorher gingen blasende Tritonen, und hinter ihm Haufen von Meernymphen und Seekälbern, unter ihrem Hirten Proteus. Theodont. ap. Boccacc. VII, 1. Handb. d. Myth. I. S. 40.

Oceanus, der Ocean, das Weltmeer. In der ältesten Geographie der Griechen dachte man sich unter Oceanus einen großen Strom, der mit ruhigem Gewässer die runde oder länglich runde Erdscheibe umfloß. Dieser Begriff liegt besonders in den homerischen Gedichten zum Grunde. Homer nennt ihn ausdrücklich πόταμον, Fluß (Od. XI, 638; XII, 1; Il. XVIII, 606) oder ῥοον, ῥοὰς Ὠκεανοῖο, Strom Oceanus (Od. λ. 21; μ. 1; Il. σ. 402; Od. ω. 11), und unterscheidet ihn ausdrücklich vom Meere (θάλασσα, πόντος, ἅλς); denn Ulysses durchsegelt bei seiner Rückkehr aus der Unterwelt erst den Oceanstrom und kommt dann in das weithinwogende Meer und zu der in diesem Meere gelegenen aiacischen Insel. Er ist tieffließend, sanftströmend, mit dem übrigen Meere völlig von einerlei Höhe, weil Ulysses ohne alle Anstrengung, ohne eine Erhebung oder Vertiefung zu erwähnen, aus dem Meere in denselben segelt. Die Fahrt auf demselben braucht von keiner Gottheit unterstützt zu werden; des Ulysses Mutter im Schattenreich findet sie vielmehr ganz natürlich. Wie kommst du hieher, sagt sie zu ihrem Sohne, in dem dunkeln Nebel? Es sind ja große Flüsse dazwischen, vorzüglich der Ocean, über den man nicht anders als mit einem Schiffe kommen kann. Od. XI, 155. Er fließt in einem Gange fort, ohne Quelle und Ende, seine Fluthen kehren immer im Kreise in sich selbst zurück. Il. XXI. v. 196. Bei Hesiodus und bei spätern Dichtern hat er eine Quelle. Am westlichen Ende der Erde entspringt der Strom Oceanus, der, mit 9 Theilen rechtshin um den Rand der Erde strömend, im Osten den kolchischen Phasis in das tiefere Mittelmeer ableitet, und im Westen nahe bei seiner Quelle zwischen beide Erdhälften (dem Nacht und Lichttheil, Europa und Asien mit Libyen, s. Geographia) als durch seine Mündung herausfließt; der zehnte Theil ergießt sich hinab in das Todtenreich innerhalb der Erde, um als Styx es zu umfließen. So war der Oceanus der Ursprung des Mittelmeers und aller Ströme, die aus ihm theils unmittelbar, wie der östliche Gränzstrom der bewohnten Erde, Phasis, und nachmals der Tanais und Nilfluß; theils mittelbar durch Ableitungen und unterirdische Quelladern, einige auch, wie der thessalische Titaresius, aus seinem kolchischen Arm heraufsprudelnd, in das Mittelmeer hinabflossen. Nach diesen Begriffen preist Homer Il. XXI, [illegible]

— des Oceanus Kraft, des tief [illegible]
strömenden Herrsch[illegible]
Welchem doch alle Ström' und [illegible]
Fluthen des Meeres
Alle Quellen der Erd' und sprudelnde
Brunnen entfließen
Eben so singt auch der Orphiker Hymn. 82. v. 1.
Dich Okeanos preis' ich, den ewig [illegible]
renden Vater,
Aller unsterblichen Mächt' Ursprung [illegible]
sterblicher Mensch[illegible]
Welcher rings umfluthet der Erd' [illegible]
gränzende Kreis[illegible]
Dem auch all' entfließen die Ström' [illegible]
des Meeres Gewässer
Und aus der Erd' Abgründ' aufsprudelnde heilige Quelle.

Nur was innerhalb des Oceans [illegible] wird von der Sonne und den Gestirnen beleuchtet. Aus ihm steigen diese an die Ostgränze der bewohnten Erde am Himmelsgewölbe empor, und senken sich im äußersten Westen wieder in denselben, um längs der Nordgränze der Erde zum Aufgange zurückzukehren. Man dachte sich daher den Ocean außerhalb unserer bewohnten Erde, und in den Ocean fahren, hieß aus der Welt und dem Sonnenlaufe hinwegschiffen; denn [illegible]

Digitized by Google

enig vom Gestade entfernt, fürchtete
an, rings umher allmähliges Abster-
en der Natur und Finsternisse des
haos anzutreffen. Schon die Indier
nd Aethiopen sahen die nähere Sonne
rößer und heißer aufgehen, und unter-
ehen, und hinter Gades wollte man
as Gepraſſel des sinkenden Feuerballs
dem Ocean hören. Daher die Angſt
er Argonauten bei dem Orphiker, als
e der Strom, welcher aus dem mäotis
hen See nach dem Ocean abfloß, durch
ine Gewalt in diesen trieb, und sie
it genauer Noth noch das diesseitige
fer erreichten. Der Ocean ist übri-
ens in dieser Beschreibung des Argo-
autenzuges schon mehr Meer als Strom.
er Dichter hat schon von dem bewohn-
en Lande den Begriff des schwimmen-
en Eies im Sinne, dessen geringste
berfläche aus dem Ocean emporragte.
aher strömen auch die innern Gewässer
it unaufhaltbarer Gewalt gegen den
cean hin. Dieser ist völlig ruhig;
ein Hauch des Windes wagt sich über
ein Gewässer, eben weil er jenseit der
ewohnten Erde und des stürmenden
oreas liegt. Ob aber gleich ein Fahr-
ug mit Rudern den Mangel des Win-
es nicht zu fürchten hatte, so hielt man
och eben der angeführten Vorstellungs-
rt wegen die Schifffahrt darauf für ge-
ährlich. Ein Schiff, das der Erd-
rom hineinschleuderte, war hier gleich-
am gefangen, wie der Vogel an der
eimruthe, denn mit der ganzen Natur
arb hier auch die Thätigkeit der Men-
chen ab. Selbst noch Alexanders Krie-
er jammerten, daß ihr König sie außer-
alb Gestirn und Sonne in die ewige
Nacht des Oceans mit unbeweglicher
luth hinführen wolle, und die Solda-
en des Drusus, die sich unter Augustus
uerst ein wenig über den Rhein in die
Nordsee wagten, sahen Tag und Sonne
chon hinter sich. Thales dachte sich
tatt des metallnen Himmelsgewölbes
ine ringsumfassende und für den Lauf
er schon ziemlich großen und von einan-
er entfernten Planeten eine weit aus-
gedehntere Himmelskugel, in deren Mit-
te die flache Erdscheibe auf Wasser
schwamm. Diese ungeheure Fluth nannte
er auch Oceanus, oder groſses Meer,
oder Urwasser, oder feuchtes Element;
sie bildete, um den Rand des lastenden
Erdkreises anschmellend, den sichtbaren
Oceanus, der übrigens als Weltmeer
bis zum fernen Rande der Himmelskug-
gel sich erstreckte. Von unten drang
das Wasser durch die Spalten der Erde
zur Ausfüllung der Ströme empor, und
brach sich bei Erderschütterungen neue
Quellen. Als man nachher die Erd-
scheibe wieder frei in der Mitte der Erd-
kugel schweben ließ, wurde der alte
Oceanusstrom wieder aufgenommen,
aber bis zur Meereesweite ausgedehnt,
und nachdem man sich mehrere Erdin-
seln außer der unsrigen auf der Erd-
kugel dachte, so verstand man unter
Oceanus die Strömungen des Welt-
meers zwischen diesen verschiedenen Erd-
inseln. Mannert Geogr. IV, S. 12.
83; Voß Uebers. d. Geo. Virg. Anm.
ad Georg. I. v. 240. 247; IV,
357. 253.

Oceanus occidentalis, das west-
liche Weltmeer an der Westküste von Afri-
ka und Europa, auch atlanticus und
hesperius genannt. Die einzelnen
Theile benannte man häufig nach den
angränzenden Ländern, z. B. Mare
aquitanicum.

Oceanus orientalis, indicus, se-
ricus, das östliche Weltmeer, oder auch
Mare eoum, an der Ostküste von Afrika.
Bei der äußerst mangelhaften Kenntniß
von Ostasien mußte auch die Kenntniß
dieses Meeres sehr mangelhaft bleiben.

Oceanus australis, das südliche
Weltmeer, auch νότιος und μεσημ-
βρινη θαλασσα, begriff das mare
erythraeum und aethiopicum.

Oceanus septentrionalis, oder
borealis, auch mare arctoum, gla-
ciale, pigrum, concretum, cro-
nium, das nördliche Weltmeer. Ein
Theil desselben war der oceanus ger-
manicus, die Nordsee.

Ocelis,

Digitized by Google

Ocelis, eine Handelsstadt in Arabia Felix, nahe an der Meerenge von Bab-Elmandeb. Anfangs war sie nur ein Ankor- und Wasserplatz für die Schiffer auf der Rückreise aus Indien, woraus aber wahrscheinlich ein lebhafteres Verkehr erwuchs, denn Ptolemäus nennt sie eine Handelsstadt. Auch auf der Hinfahrt der ägyptischen Schiffer nach Indien diente ihnen Ocelis als Ruheplatz. Nach der Aussprache der Schiffer in ältern Zeiten hieß sie Acila, und dieses nennt daher Plinius VI, 28. unrichtig als einen von Ocelis verschiedenen Ort; denn aus Artemidor bei Strabo XVI. S. 1113 ꝛc. erhellet, daß Acila und Ocelis einerlei Ort sein müssen. Dieser Stadt gegenüber lag das Vorgebirge Dira in Afrika. Mannert Geogr. VI, 66.

Ocellus, oder Ocelus, mit dem Beinamen Lucanus, ein pythagorischer Philosoph und wie man glaubt, ein Schüler des Pythagoras selbst. Doch ist sein Zeitalter nicht gewiß zu bestimmen. Gewöhnlich setzt man es um Ol. 70. 4; v. Chr. G. 495, A. U. 257. Außer einigen andern Schriften, die verloren gegangen sind, legt man ihm ein noch ganz vorhandenes Werk περὶ τῦ παντὸς φύσιος bei, das er ursprünglich in dorischem Dialect schrieb, wie aus den vom Stobäus (Eclog. phys. I. c. 24) erhaltenen Fragmenten erhellet, das aber in spätern Zeiten von irgend einem Grammatiker in die gemeine Mundart übertragen wurde, und in dieser lesen wir es jetzt. Man weiß nicht, ob die jetzt vorhandene Schrift von dem Pythagoräer Ocellus selbst herrührt, oder erst in spätern Zeiten nach Plato und Aristoteles, oder gar erst im 1ten Jahrhunderte nach Chr. G. compilirt worden sei. Unter denjenigen Gelehrten, welche das hohe Alterthum dieses Buchs läugnen, führen wir besonders an Hr. Meiners in seiner Recension der Ausgabe desselben von Batteux in biblioth. philol. vol. I. part. III. Gött. 1771. p. 100 etc. und p. 204 etc.; in seiner Geschichte der Lehre vom wahren Gott. S. 312 ꝛc. und in der Geschichte der Wissenschaften bei den Griechen und Römern I. S. 584; desgleichen auch Platner in seinen philosophischen Aphorismen §. 1079. p. 424. Dagegen streiten für die Aechtheit insbesondere Tiedemann in seiner Schrift von den ersten Philosophen Griechenlands S. 298 ꝛc. 209. 494 ꝛc. und Christoph Gottfried Bardili in seinen Epochen der vorzüglichsten philosophischen Begriffe, mit den nöthigsten Beilagen, 1ter Theil, Halle 1788. S. 131 ꝛc., wo er alle von Meiners angeführten Gegengründe mit Scharfsinn widerlegt, und zeigt, daß die Schrift des Ocellus unmöglich in spätern Zeiten compilirt sein könne. Wenn sie wirklich ächt ist, so scheint sie wenigstens interpolirt zu sein, aber doch die wahren Bruchstücke aus dem alten Buche des Ocellus selbst zu enthalten. Die besten Ausgaben sind die von Marquis d'Argens, Berl. 1762, 8. (griech. und franz.) nebst der deutschen Uebersetzung, Breslau 1763, 8. und die vom Abt Batteux, mit einer französischen Uebersetzung und mit Anmerkungen begleitet, Paris 1768, 3 Theile 8. Sie ist sehr gut kritisch bearbeitet. Fabr. Bibl. Gr. I. p. 854. ed. Harl.

Ocelum, eine Stadt in Oberitalien auf den cottischen Alpen, welche die Gränzen des Reichs des Cottius bestimmten. Cäsar B. G. I. 10. nennt sie schon extremum citerioris provinciae. Das heutige Oceli.

Ocelum, bei Ptolem. eine Landspitze an der Ostküste von Britannien, wahrscheinlich die nordöstliche Spitze an der Vereinigung des Humbers mit dem Meere, jetzt Spurn-Head. Mannert Geogr. II. 2. S. 209.

Ocetis, bei Ptolem. eine Insel über der Nordspitze Schottlands, auch Elotis genannt, das heutige South Ronaldsha.

Ὄχανον, ὄχανη, eine Handhabe am Schilde bei den Griechen, woran sie ihn

Digitized by Google

hn' gewöhnlich in spätern Zeiten statt er vorherigen Riemen zu tragen pfleg- en. Nach Plutarch soll Kleomenes iese Handhaben bei den Spartanern ein- eführt haben, und nach dem Auct. Etymol. und Schol. Homeri waren ie Karier die Erfinder. Sie war aus isernen Riegeln zusammengesetzt, die reuzweis in der Gestalt eines X über- inander lagen. Eustath. ad Hom. l. β. p. 184. ed. Basil. Wenn nach eendigtem Kriege die Schilde aufge- ängt wurden, so nahm man die Hand- aben ab. Nach alten Münzen und Denkmalen hatten die runden und ova- en Schilde allemal zwei Handhaben. Die eine war groß, und befand sich fast n der Mitte, um den Arm durchzustek- en; die andere war klein und am Rande es Schildes; man faßte mit der Hand n dieselbe, um den Schild desto fester u halten. Auch dienten die Handhaben, en Schild während des Marsches desto equemer über den Rücken hängen zu önnen. Pott. Arch. von Rambach II. B. 70.

Ochimus, ein Sohn des Helios nd der Rhodus, der an der Ermor- ung seines Bruders Tenages nicht Theil ahm (s. Heliadae), und deswegen n Rhodus bleiben durfte. Mit der Nymphe Hegetoria zeugte er die Cydippe. Diod. Sic. V. c. 56.

Oche, der höchste Berg der Insel uböa im südlichen Theile derselben. Er ührt noch jetzt den alten Namen.

Ochna, eine Tochter des Kolonus n Tanagra, welche sich in ihren An- erwandten Eunostus verliebte, dessen Sittsamkeit aber ihre buhlerischen An- räge mit Verachtung und Unwillen ab- ies; er drohete sogar, sie bei ihren Brüdern Ochnus und Leo zu verklagen. hre Liebe verwandelte sich nun in Haß, nd durch ihre heuchlerischen Thränen berredete sie ihre Brüder, zu glauben, aß Eunostus ihr mit Gewalt ihre Ehre eraubt habe. Sie tödteten ihn daher interlistiger Weise, wurden aber von einem Vater Elieus ergriffen, und ins Gefängniß geworfen. Nun bereuete die Ochna ihr Verbrechen, und sie entdeckte dem Elieus ihre Schuld. Dieser erzählte den Vorfall ihrem Vater Kolonus, der ihre Brüder des Landes verwies. Ochna wollte seinen Ausspruch nicht abwarten, und stürzte sich aus Verzweiflung von einem Felsen; dem Eunostus aber wurde eine Kapelle gewidmet. Plut. Quaest. Graec. n. 40. p. 300. T. II. Opp.

Ochus, bei Ptol. und Strabo ein Fluß in der persischen Provinz Bactriana. Er entsprang aus dem Gebirge, nördlich über der Quelle des östlichen Flusses Arius (Ferach), nahm dann den Fluß Dargomanis auf, und fiel endlich in den Oxus. Nach diesen Bestimmungen ist er der heutige Fluß Dehasch, welcher nördlich über dem Fluß Ferach entspringt, bei Balk einen östlichern Fluß aufnimmt, und sich dann mit dem Harrat (Oxus) vereinigt. Mannert Geogr. IV. S. 447.

Ochus (Darius), Darius Ochus.

Ocilis, eine Stadt der Celtiberer in Spanien, die Appian als Vorrathskammer der Römer im ersten celtiberischen Kriege anführt. Niemand kennt sie aber weiter. Vielleicht das heutige Bilbilis, in der Nähe von Calatayud in Westarragonien.

Ocnus, oder Hocnus, oder Ognus, oder Aucnus, ein Sohn des Tyberis und der Manto, einer Tochter des Tiresias, oder nach Andern des Aulestes Sohn. Er war ein thuscischer Fürst, und wird von Einigen für den Erbauer oder Befestiger, der Stadt Mantua, von Andern der Stadt Cesena ausgegeben. Serv. ad Virg. Ecl. IX. v. 60. Servius l. c. giebt ihm den Beinamen Bianor, der von βία, Gewalt und ἀνορία Tapferkeit abgeleitet wird, weil er durch Tapferkeit und Stärke sich auszeichnete. Diese Volkssage von der Erbauung Mantua's durch den Oknus, der sie nach seiner Mutter benannt habe, hat auch Cato bei Serv. Voß Ueberss. d. Geb. Virg. Anm. ad Ecl. IX. v. 60.

Ocra,

Digitized by Google

Ocra, bei Strabo und Ptolem. ein berühmtes Gebirge in Norieum, unstreitig derjenige Theil der Alpen, der unter dem Namen des Birnbaumer Waldes zwischen Görz und Laybach sich befindet, der Länge nach aber von Kärnthen südostwärts bis über Istrien herunterläuft, und großentheils die Gränzen zwischen den österreichischen Staaten in Krain und dem ehemaligen Gebiete von Venedig macht. Er ist nach Strabo der niedrigste Theil der Alpen, über den man auf Wagen von Aquileja aus Güter nach Nauportum (Ober-Laybach) bringen konnte. In spätern Zeiten nannte man dieses Gebirge auch die julischen und veronesischen Alpen, das bei Ammian, dem Itin. Hierof. und Andern oft vorkommt.

Ocreae, κνημῖδες, Beinharnische, Beinschienen, eine bei den Griechen und Römern gewöhnliche Rüstung. Sie waren von Metallblechen, bedeckten genau das Schienbein, und wurden hinten um die Wade zusammengeschnallt, bisweilen mit goldenen und silbernen Schnallen (Hom. Il. γ. 330), und damit sie nicht drücken möchten, futterte man sie inwendig mit einer wolligten Decke aus von filzartigem Gewebe, welches bei den Römern materia coactilis genannt wurde, so wie diejenigen, welche es verfertigten, coactilarii hießen. Gewöhnlich bedeckte man nicht beide Beine, sondern nur Eins damit, nämlich dasjenige, welches bei irgend einer Kampfart vorgesetzt wurde; beim Werfen mit Spießen und in der leichten Armatur das linke, im stetigen Kampfe aber das rechte. Veget. de re mil. I, 20. sagt: Wenn blos mit leichten Wurfspießen gekämpft würde, so müssen die Soldaten den linken Fuß voran setzen, den rechten aber im Kampfe mit Lanzen und wenn sie Schwerdt gegen Schwerdt streiten. Bei einigen Völkern, z. B. den Aetoliern und Samnitern war die Bewaffnung des einen Beins sogar charakteristisch. Von den erstern beweisen es die Stellen bei Eurip. Meleag. fragm. VI. p. 456. Beck. und die Scholien ad Pind. IV, 133. Sie unterschieden sich vielleicht nur darin besonders, daß sie das Bein, welches sie als Wurfspießwerfer mit der Beinschiene geschirmt haben sollten (das linke), blos trugen, und das rechte, das rückwärts stand, gegen die sonstige Gewohnheit bedeckten. Von ähnlichen Sitten bei den Samnitern und andern italiänischen Völkern siehe die Collectaneen bei Serv. ad Virg. Aen. VII, 689. Auf verschiedenen Gemmen, wo Achilles vorgestellt ist, wie er sich die Beinschienen umschnallt, sieht man ihn immer nur Eine Beinschiene umlegen, gewöhnlich an den linken Fuß, und von einer andern ist gar nichts zu sehen. Die Riemen oder Schnallen, welche die Schienen befestigten, hießen ἐπισφύρια. Aus Apollonii Lexico Hom. 5. V. 350 wurden sie erst nach den Beinschienen umgelegt. Von den Beinschienen haben die Griechen bei Homer oft das Beiwort εὐκνημῖδες. Pott. Arch. II. 66; Cilano röm. Alt. III. S. 44. Böttiger Vasengem. B. I. H. 2. S. 124.

Ocriculum, eine Stadt in Umbrien über welcher sich der Nar und die Tiber vereinigten. Sie hatte gute Bäder.

Ocrinum, einerlei m. Dammonium.

Octaeteris, Ὀκταετηρίς, ein Zeitcyclus bei den Griechen von 8 Jahren, mittelst dessen man durch Einschaltungsmonate das Sonnenjahr mit dem Mondenjahre in Uebereinstimmung zu bringen suchte. Er war auf zweierlei Art eingerichtet. Die erste Einrichtung soll nach Clostratus von Tenedos, herrühren, der sie nach Scaliger Ol. 61, 1, nach Petit Ol. 68, 1 gemacht haben soll. Er nahm das Mondenjahr zu 354, das Sonnenjahr zu 365 Tagen 6 St. an, und also war der Unterschied von 8 Sonnen- und 8 Mondenjahren = 2922 — 2832 = 90 Tagen. Diese 90 Tage theilte man in drei volle Monate, τρεῖς πλήρεις, wie die Griechen alle Monate von 30 Tagen nannten, und schaltete sie ein. Dieses geschah nach Macrob.

Digitized by Google

lacrob. Sat. I. c. 13 so, daß man ft 7 gemeine Jahre von 354 Tagen rfließen ließ, und dann dem 8ten die o Tage oder 3 Monate auf einmal an- ingte. Dagegen ist es wahrscheinlicher, enn Scaliger und andere Chronologen e 3 Schaltmonate so vertheilen, daß lemal dem 1ten, 3ten und 6ten (in atterers Grundriß d. Chronologie, S. 26, dem 3ten, 5ten (Andere 6ten) nd 8ten Jahre) ein Schaltmonat von o Tagen zugefügt wurde. Es bestan- en also in der Octaeteride 3 Jahre aus 84 und 5 Jahre aus 354 Tagen; alle ahre aber hatten solche Monate, die echselsweise aus 30 und 29 Tagen be- anden; zum Einschaltungsmonat nahm an allemal die Wiederholung des Po- dion, daher er Ποσειδεων δευτερος, weiter Poseidon, hieß, und da es wahr- heinlich ist, daß man die Einschaltung m Ende des Jahres werde vorgenom- en haben, so folgt daraus, daß zur eit des Kleostrat das atheniſche Jahr mit dem Gamelion (ungefähr unser Januar) angefangen habe.

Nach der Zeit bekam die Oktaeteris ine neue Einrichtung durch Harpalus. Dieser glaubte zu bemerken, daß in der Oktaeteris des Kleostrat der Neumond wei Tage eher fallen müßte, als er fal- en sollte, wenn man es nach zwei olym- pischen Tetraeteriden berechnete. Er etzte nämlich zwei Tetraeteriden oder 8 Sonnenjahre = 2924 Tage, also 1 Sonnenjahr = 365 Tage 12 St. Das Eigene der harpalischen Oktaeteride war also 1) daß sie zwei Tage länger war, als die kleostratische; 2) daß in ihr nicht immer die Monate mit 30 und 29 Tage wechselten, sondern daß im 2ten, 4ten, und 5ten Jahre 5 Monate von 29 und 7 Monate von 30 Tagen waren. Uebrigens war die Einrichtung des Einschaltens die nämliche. Wenn dieser Cyklus auch Ἐννεαετηρις genannt wird, so soll dies nur anzeigen, daß er mit dem Anfange des 9ten Jahres anfing, nicht aber, daß er 9 Jahre gedauert hätte. Auf eben die Art hieß auch die Dieteris bisweilen Trieteris und die Tetraeteris, Pentaeteris. Pott. Arch. III. S. 9.

Octapoetaron promontorium, ein Vorgebirge bei Ptol. an der Westküste von Britannien, zuverlässig die südwestliche Landspitze von Wales, das jetzige St. Davids Head oder Cap. Mannert Geogr. II. H. 2. S. 201.

Octava, sc. pars, eine Abgabe bei den Römern, welche in dem achten Theile von allen eingeführten Waren bestand. Cod. Justin. IV, 61. 7; V, 65. 7. Auch Lastträger und öffentliche Mädchen mußten von ihrem Gewinne auf Befehl des Kaligula den 8ten Theil erlegen. Suet. Cal. 40.

Octavia gens, ein berühmtes patricisches und plebejisches Geschlecht in Rom. Zu dem patricischen gehörten die Familien der Balbi und Rufi; zu dem plebejischen die Familien Cecinä, Frontones, Lampadii, Ligures, Nasones, Reatini, Sagittä, Teueri. Die Stammlinie desselben, so weit man sie kennt, ist folgende:

C. (Andere Cn.) Octavius Rufus, ein Quästor bei Suet. Oct. 2.

Cn. Octavius Nepos, ein Neuadlicher, Prät. A. U. 584, triumphirt über den Perseus, Cons. mit dem T. Torquatus A. U. 588, wird als Legat nach Syrien geschickt, und von einem gewissen Leptines zu Laodicea A. U. 590 getödtet. Appian. Syr. 46; Liv. XLIII, 19; XLIV, 17. 18; XLV, 5. 6. 33. 42; Plin. XXXIV, 6; Vellej. I, 9; II, 1; Cic. Fin. I, 7; Phil. IX, 2; Off. I, 39.

C. Octavius, ein röm. Ritter.

C. Octavius, Trib. mil. im 2ten punischen Kriege. Suet. Oct. 2.

C. Octavius, vielleicht ein Wechsler, Suet. l. c.

Digitized by Google

Cn. Octavius; Conſ. mit d. T. Annius A. U. II. 625.

M. Octavius Eccina, Volkstrib. A. U. 621, Gegner des Ti. Gracchus. Cic. Brut. 25; Nat. D. I, 38; Appian. b. civ. I. 12; Flor. III, 14, wo er Cn. genannt wird.

M. Octavius

Cn Octavius, Conſ. mit d. Cinna A. U. 667, vertrieb ſeinen Collegen aus der Stadt, wurde aber hernach von ihm getödtet, daher der octavianiſche Krieg. Appian. b. civ. I, 64. 68. 71; Flor. III, 21; Vellej. II, 22; Cic. Planc. 21; Haruſp. R. 25; Brut. 47; Catil. III, 10; Tusc. V, 19; Div. I, 2; Nat. D. II, 6.

C. Octavius, Aedilis Pleb., Prät. A. U. 692, zeichnete ſich in Macedonien ſehr rühmlich aus. Suet. Oct. 2; Appian. b. civ. III, 11. 23; Dio XLV; Vellej. II, 59; Cic. ad Qu. Fr. I, 1. 7; 2, 2; Att. II, 1, in welchen Stellen des Cicero unrichtig Cn. geleſen wird.

Seine Gattinnen waren:

Ancharia

Atia od. Attia.

L. oder C. Octavius, Conſ. mit d. C. Aurelius Cotta. A. U. 678, Verfaſſer der Formula Octaviana. Cic. Verr. I, 50; III, 65.

M. Octavius, vielleicht jener Zeitgenoſſe des L. und M. Lucullus, der eine lex frumentaria vorſchlug und die lex Sempronia abſchaffte. Cic. Brut. 62; Off. II. 21.

vielleicht

C. Octavius, Conſ. m. dem C. Curio A. U. 677. Cic. Fin. II, 25; Brut. 60. 62.

M. Octavius, Legat des Appius Pulcher und Aedil. cur. Cic. ad Div. III, 4; VIII, 2; ad Att. V, 21.

Octavia, die Jüngere.

Octavia, die Jüngere. S. die folgende Seite

C. Octavius, von Dict. C. Julius Cäſar adoptirt u. C. Julius Cäſar Octavianus Auguſtus genannt. Conſ. ſuff. A. U. 711; Conſ. II, 721; III, 723; IV, 724; V, 725; VI, 726; VII, 727; VIII. 728; IX, 729; X, 730; XI. 751. Kaiſer von A. U. 727 bis 767. S. d. Art. Augustus und vergleiche die folgende Seite.

Mät

Digitized by Google

Mütterliches Geschlecht des Octavianus Augustus.

C. Julius Cäsar, der die Tochter des G. Marcius Rex, Marcia, zur Gemahlin hatte.

C. Julius Cäsar, Prät., vermählt mit der Aurelia

Julia die Aeltere, vermählt mit		C. Julius Cäsar, Dict. Gemahlinnen.			Julia d. Jüngere, vermählt mit
. Pedius	L. Pinarius	Cossutia	Cornelia, des Cinna Tochter	Pompeia.	Calpurnia, des L. Piso Tochter	M. Atius (Attius, Accius) Balbus Aricinus
Q. Pedius Cons. A. U. 711	L. Pinarius		Julia, Gemahlin des Cn. Pompejus Magnus			Atia (Attia, Accia) Gemahlin des Prät. C. Octavius. Siehe oben.
			Sohn	Tochter		

Octavia des Jüngere. S. die folgende Seite.

C. Julius Cäsar Octavianus Augustus, s. oben und weiter unten.

Suet. Caes. 83; Ner. 3; Galb. 3; Cic. Planc. 7; Att. IX, 14; Appian. b. civ. III, 22. 94. 96; IV, 6. 107.

Digitized by Google

Octavia d. Jüngere, Schwester des Augustus und Gemahlin des

C. Claudius Marcellus. | Pompejus M. | M. Antonius, des Triumvirs.

M. Marcellus vermählt mit

Pompeja, des Sextus Tochter

Julia, des Augustus Tochter

Marcella, d. Aeltere vermählt mit

M. Agrippa | N N Suet. Oct. 63.

Julius Antonius | L. Antonius

Marcella die Jüngere, vielleicht die Gemahlin v. einem oder dem andern, die man für die Gatten d. ältern Marcella hält.

M. Valerius Messala | M. Valerius Messala Barbatus, vermählt mit der Domitia Lepida. | Valeria Messalina, Gemahlin des Claudius

Sex. Apulejus | Apulejа Varilia. Tac. Ann. II. 50. siehe Lipsius ad h. l.

Antonia, die Aeltere (beim Tacitus die Jüngere) Gemahlin des L. Domitius Ahenobarbus

Antonia die Jüngere, Gemahlin des Drusus, der Livia Sohn.

C. Domitius Ahenobarbus, vermählt mit des Germanicus Tochter Agrippina, welche nachher die Gemahlin des Passienus Crispus und Claudius ward

Domitia, vielleicht die Gemahlin des Passienus Crispus, wie man aus Quinct. VI, 11. schließen kann. Man s. aber Suet. Ner. 6.

Domitia Lepida, Gem. des M. Valerius Messala Barbatus u. Appius Junius Silanus, der vielleicht vorher m. der Aemilia Lepida verheirathet war.

L. Domitius Ahenobarbus, adoptirt vom Claudius und Nero Claudius Drusus genannt, Kaiser von A. U. 807 bis 821.

Gemahlinnen

Octavia, des Claudius Tochter

Poppäa Sabina | Claudia Augusta

Statilia Messalina.

Digitized by Google

Weitere Geschlechtsfolge des Octavius Augustus.

Gemahlinnen des Octavius Augustus

Clodia oder Claudia, Tochter des P. Clodius und der Fulvia, des Antonius Stieftochter

Scribonia, des Libo Tochter (Vergl. Scribonia gens.)

Livia S. die folgende Seite

Julia, Gemahlin des

M. Marcellus — **M. Vipsanius Agrippa** (Vergl. Vipsania gens.) — **Tiberius** Kaiser

C. Cäsar, vermählt mit der Livia, des Drusus Tochter u. Schwester des Germanicus

L. Cäsar

Agrippina, die Jüngere, Gemahlin des Germanicus. S. oben

Julia, Gemahlin des L. Aemilius Paulus

M. Agrippa Postumus

M. Aemilius Lepidus, vermählt mit der Drusilla, des Germanicus Tochter

Aemilia Lepida (wenn nicht die Gemahlin des Silanus die nämliche ist)

Aemilia Lepida, Gemahlin des Appius Junius Silanus

M. Junius Silanus

L. Junius Silanus, verlobt mit der Octavia des Claudius Tochter

L. Junius Silanus Torquatus

Claudia Silana, oder Junia Claudilla, des Caligula Gemahlin.

Junia Calvina, des Vitellius Schwiegertochter

Lepida, Gemahlin des C. Cassius. Tac. Ann. XVI, 8. 9.

Digitized by Google

Livia Drusilla, Gemahlin des Tiberius Claudius Nero, (Prät. A. U. 712.), dann des Kaisers Augustus.

Kinder v. Ti. Cl. Nero

Tiberius, Kaiser von A. U. 767 bis 790, vermählt mit

Vipsania Agrippina, des M. Agrippa Tochter von der Pomponia, des Atticus Tochter

Drusus Cäsar, vermählt mit der Livia, des Drusus Tochter

Julia

ein Sohn

Tiberius. Sohn. Zwillinge Tac. Ann. II, 84; IV, 15.

Julia vermählt mit

Nero Cäsar, des Germanicus Sohn.

Rubellius Blandus

C. Rubellius Blandus (od. Plautus u. Plancus), vermählt mit der Antistia Pollutia. Tac. Ann. VI, 27; XVI, 10.

Drusus Nero Germanicus, vermählt mit der jüngern Antonia

N. N. Germanicus Cäsar, vermählt mit d. jüngern Agrippina, des Agrippa Tochter

Livia oder Livilla, Gemahlin des C. Cäsar und Drusus Cäsar

Ti. Claudius, Kaiser von A. U. 794. bis 807. Gemahlinnen

Plautia Urgulanilla

Drusus

Claudia

Aelia Petina

Antonia, Gemahlin des Cn. Pompejus M. u. L. Corn. Sulla

Valeria Messalina

Octavia, Gemahlin des Nero

Britannicus

Agrippina, Tochter des Germanicus, Mutter des Nero

Agrippina, Gemahlin des Cn. Domitius Ahenobarbus, Passienus Crispus und des Kaisers Claudius

Drusilla, Gemahlin des L. Cassius Longinus und M. Aemilius Lepidus.

Julia (bei Andern Livia od. Livilla) Gemahlin des M. Vinicius u. Quinctilius Varus

Nero Cäsar, vermählt mit der Julia, des Drusus Cäsar Tochter

Drusus, vermählt mit d. Aemilia Lepida des M. Lepidus Tochter

C. Caligula, Kaiser von A. U. 790 — 794. Gemahlinnen

Drusus Kinder

Claudia Silana

Livia Orestilla

Lollia Paulina

Milonia Cäsonia

Julia Drusilla

Octavius

Digitized by Google

. Octavius Ligur, Volkstribun mit sei- em Bruder A. U. 672. Cic. Verr. 48.

M. Octavius Ligur, Volkstribun A. U. 672. Cic. Verr. I, 48.

Noch kommen folgende Octavier vor:

Octavius, ein Legat des Crassus im parthischen Feldzuge. Plut. in Crass. c. 27. 29. 30. 31. p. 561—563.

Octavius, ein Legat des Pompejus A. U. 705., in welchem Jahre er en Dolabella und Antonius schlug. Appian. b. civ. II, 47; Dio Cass. XLI, 40; Freinsh. Suppl. Liv. CX. 51; Flor. IV, 2. 31, wo er unrichtig Octavius Ligo genannt wird.

Octavius, ein Dichter, dessen Horaz Sat. I, 10. 82. erwähnt.

Octavius Fronto, Prät. Tac. Ann. II, 33.

Octavius Rufus, ein Dichter und Freund des jüngern Plinius. Plin. Ep. I, 7; II, 10.

Octavius Sagitta, Volkstribun A. U. 812. Tac. Ann. XIII, 44; Hist. IV, 44.

Octavius (C.) Lampadio, ein Grammatiker. Suet. Gramm. 2.

Octavius (Cn.), ein Name von niedrigem Stande, Freund des Trebatius. Cic. ad Div. VII, 9. 16.

Octavius (L.) Balbus, ein Rechtsgelehrter. Cic. Verr. II, 12, vielleicht der nämliche, der. Cic. Cluent. 38. P. genannt wird.

Octavius (L.) Naso, bekannt aus Cic. ad Qu. Fr. I, 2. 3.

Octavia, eine Tochter des C. Octavius, der A. U. 692. Prätor war und der Atia oder Attia, Schwester des Kaisers Augustus. S. Octavia gens. Sie war zuerst die Gemahlin des M. Marcellus, und heirathete nach dem Tode desselben den Triumvir M. Antonius, um durch dieses Bündniß die Freundschaft zwischen ihm und ihrem Bruder desto mehr zu befestigen. In Ruperti geneal. Tafeln wird sie auch eine Gemahlin des Pompejus M. genannt, worüber ich aber weiter keine Nachricht finde. Alle Schriftsteller stimmen überein in dem Lobe ihrer Schönheit, welche selbst noch die Schönheit einer Kleopatra übertroffen haben soll, und ihres vortrefflichen Characters. Dennoch war M. Antonius nicht der Mann, der ihr Herz zu schätzen wußte. Bezaubert von den buhlerischen Reizen einer Kleopatra, fand er keinen Geschmack an der geistvollen Schönheit der Octavia, deren Sittsamkeit und Tugend seinen zügellosen Lüsten keine Befriedigung zu gewähren versprach. Die Heirath war also blos conventionsmäßig; doch schien Antonius, als ihm der Antrag gemacht wurde, mit großer Freude darin zu willigen, und die Hochzeit wurde zu Rom mit aller möglichen Pracht gefeiert. Sie folgte darauf ihrem Gemahl nach den Morgenländern, und brachte mit ihm den Winter zu Athen zu, wo er sich den ausschweifendsten und üppigsten Vergnügungen überließ, ohne daß er, wie es scheint, seiner Gemahlin Geschmack daran beibringen konnte. Bald darauf entstanden neue Mißverständnisse zwischen dem Antonius und Octavianus, welche sie aber durch ihre unwiderstehlichen Bitten wieder zu beseitigen wußte. Zuerst suchte sie ihren Gemahl zu besänftigen, der über das Mißtrauen ihres Bruders gegen ihn sehr aufgebracht war, und dann bat sie ihn um Erlaubniß,

Digitized by Google

niß, sich von Griechenland nach Rom begeben zu dürfen, um auch ihren Bruder auf bessere Gedanken zu bringen. Ohne sich durch die Beschwerlichkeiten der Reise, da sie gerade schwanger war, abschrecken zu lassen, hörte sie nur die Stimme der Zärtlichkeit gegen beide ihr so theure Personen, und brachte auch wirklich ihren Bruder dahin, daß er in eine Unterredung mit dem Antonius willigte, und sich mit ihm versöhnte. Nachdem sie ihren Gemahl, der gegen die Parther in den Krieg ziehen wollte, bis Corcyra begleitet hatte, kehrte sie auf seinem Befehl nach Italien zurück, um bei ihrem Bruder zu bleiben. Es ist nicht unwahrscheinlich, daß Antonius sie jetzt schon aus keiner andern Ursache zurückschickte, als um desto ungestörter sein Vergnügen in den Armen seiner alten Geliebten genießen zu können. Er beging jetzt mehrere unbesonnene Handlungen, welche den alten Groll des Octavius aufs neue rege machten. Um einen scheinbaren Vorwand zum Bruche mit ihm zu haben, befahl er der Octavia, zu ihrem Gemahl zu reisen, weil er gewiß glaubte, daß er sie nicht annehmen würde. Diese Vermuthung traf auch richtig ein. Antonius vergnügte sich mit seiner Kleopatra zu Leucocome oder Leucopolis, als Briefe von der Octavia, welche schon bis nach Athen gekommen war, anlangten, worin sie ihm meldete, daß sie bald mit Geschenken und Truppen bei ihm sein werde. Dieser Besuch war besonders der Kleopatra sehr unwillkommen, und sie ließ daher nicht eher ab, ihren Geliebten zu bitten, bis er seiner Gemahlin Befehl zur Rückkehr geschickt hatte. Octavians Wunsch war also erfüllt; aber noch einmal besänftigte das edle Weib seinen Unwillen, Er hatte ihr befohlen, das Haus eines Gemahls zu verlassen, der ihr so verächtlich begegnet sei, aber im tiefen Gefühl der Pflichten eines Weibes erklärte sie, daß sie hierin dem Willen ihres theuren Bruders kein Genüge leisten könnte, daß sie ihn vielmehr bitten müsse, sich ihrer nicht gegen einen erzürnten Ge[illegible]ten anzunehmen, und die Wohlfahrt der Welt und zweier ihr so theurer Personen eines Weibes wegen den Gefahren des Krieges auszusetzen. Octavian erfüllte ihren Wunsch; sie blieb in dem Hause des Antonius, und erzog selbst ihre eigenen Kinder und die Kinder, welche Antonius mit seiner ersten Gemahlin der Fulvia, gezeugt hatte. Sie bewies gegen beide gleiche Zärtlichkeit; nahm die Freunde ihres Mannes in Schutz und ließ nie eher ab mit Bitten, als ihr Bruder die Wünsche derselben befriedigt hatte. Freilich schadete dieses Betragen der Octavia dem Antonius in Rom weit mehr, als wenn sie Haß und Feindschaft gegen ihn gezeigt hätte. Jeder Römer, der die edle, tugendhafte reizende Octavia kannte, mußte mit unterm Unwillen gegen einen Mann erfüllt werden, der ein solches Weib verachten, ihr eine Buhlerin vorziehen und diese mit den unsinnigsten Geschenken überhäufen konnte. Endlich geschah der letzte und empfindlichste Schlag der Octavien; ihr Gemahl verstieß sie. Er bittert gemacht durch einige Feinde des Octavius, welche auch wohl das Betragen seiner Schwester aus einem gehässigen Gesichtspunkte vorgestellt haben mochten, unternahm er, als er zu Athen war, die förmliche Scheidung, und ließ ihr befehlen, sein Haus zu verlassen. Sie gehorchte, ohne sich zu beklagen, und nahm alle seine Kinder mit sich in ihr Haus, den ältesten Antyllus ausgenommen, der bei dem Vater war. Bald darauf hatte sie den Schmerz, den bürgerlichen Krieg wirklich ausbrechen zu sehen. Sie starb endlich im Jahre Roms 742, von ihrem Bruder und ganz Rom aufs schmerzlichste betrauert. Augustus ließ ihren Leichnam auf einem Prachtbette in dem neuen Tempel des Julius Cäsar ausstellen, hielt ihr selbst die Leichenrede, verbot aber alle Ehrenbezeugungen, welche der Senat ihr verordnen wolle. Ihre Nachkommenschaft sehe man unter dem Art. Octavia gen.

Alg.

lg. Weltg. XII. §. 26. 40. 55. 59. 36.

Octavia, eine Tochter des Kaisers Claudius und der Messalina und Schwester des Britannicus. S. Octavia gens. Ihr Vater hatte sie zuerst mit dem L. Junius Silanus, einem mit dem kaiserlichen Hause verwandten Jüngling (s. Octavia gens) von rühmlichen Eigenschaften verlobt; durch die Cabalen aber der Agrippina und des Censors Vitellius wurde Claudius dahin gebracht, die projectirte Heirath wieder aufzuheben und den Wunsch seiner ehrgeizigen Gemahlin zu befriedigen, indem sie mit ihrem Sohne, Domitius Nero, verlobte. Die Heirath wurde auch förmlich vollzogen, und wie unglücklich für Octavien gewesen sein müsse, lehrt der Character des Nero und ihr trauriges Schicksal. Der erste Schlag traf sie, als ihr Gemahl ihren zärtlich geliebten Bruder, Britannicus, durch Gift hinrichten ließ. Sie kannte den mistrauischen und grausamen Character des Tirannen, und Liebe zur Selbsterhaltung lehrte sie, ein so künstliches Betragen anzunehmen, daß man auch nicht das geringste äußere Zeichen von Betrübniß bei ihr wahrnehmen konnte. Dennoch entging sie nicht ihrem Schicksale. Nie hatte sie, wie es scheint, der Liebe ihres Gemahls genossen. Er würde sich gleich nach dem Tode des Claudius von ihr geschieden haben, wenn ihn nicht vornämlich Burrhus dagegen gesetzt hätte, der ihm vorstellte, daß er in der Verbindung mit ihr allein seine Ansprüche auf den Thron zu danken habe; denn das Volk liebte sie wegen ihrer Bescheidenheit und ihres unsträflichen Characters. Selten würdigte er sie seiner Umarmung, und wenn ihm seine Freunde Vorwürfe über sein Betragen gegen eine so würdige Gemahlin machten, so pflegte er zu antworten, daß die Ehre und der Name einer Kaiserin für sie genug sei. Sueton c. 35. meldet sogar, daß er öfters Versuche gemacht habe, sie zu erwürgen. Endlich gab der Ehrgeiz der Poppäa den Ausschlag. Um sich mit dieser vermählen zu können, ließ er sich unter dem Vorwande, daß sie unfruchtbar sei, von ihr scheiden. Durch die niederträchtigen Verläumdungen der Poppäa bewogen, verbannte er sie zuerst nach Kampanien und bald darauf nach der Insel Pandataria, weil Anicetus, ein Befehlshaber der Flotte und der Mörder der Agrippina, sich hatte zu dem Bekenntniß verleiten lassen, daß er einen strafbaren Umgang mit der Octavia gehabt habe. Wenige Tage nach ihrer Verbannung wurde sie auf eine grausame Art hingerichtet und ihr Kopf der Poppäa überliefert. Allg. Weltg. XII. §. 434. 465. 467. 500. 545 ꝛc.

Octavius, ein Römer, den Horaz Sat. I, 10. v. 82. unter seinen Freunden mit aufführt. Wen er meint, weiß man nicht zuverläßig. Einige haben geglaubt, den jungen Cäsar selbst, aber sehr unwahrscheinlich. Dieser hieß damals, wo Horaz die erwähnte Satyre dichtete, und wo Cäsar sich bereits mit Antonius ins römische Reich getheilt hatte, schon lange nicht mehr Octavius, sondern Cäsar, und es wäre wohl sehr unbescheiden von dem Dichter gewesen, den Mann, der die erste Person in der Welt vorstellte, unter dem Namen Octavius zwischen seine guten Freunde Virgilius, Valgius und Fuscus Aristius zu stellen. Unstreitig ist also irgend ein anderer, nicht so vornehmer Octavius gemeint. Wielands Uebers. d. Sat. d. Hor. I. S. 306.

Octavius (C.), der Vater des Augustus, der Sohn eines gewissen Plebejers, C. Octavius, der keine öffentlichen Aemter im Staate bekleidete. Der Vater des Augustus selbst war Aedilis Plebis und A. U. 692. Prätor. Als er nach seiner Provinz Macedonien abreiste, vernichtete er unterwegs die Ueberbleibsel vom Heere des Spartacus und Katilina, und nach seiner Ankunft daselbst schlug er die eingefallnen Thracier zurück, und regierte nun die Pro-

Digitized by Google

zinz so vortrefflich, daß ihn Cicero seinem Bruder Quintus als nachahmungswürdiges Muster eines guten Gouverneurs vorstellt. In den Stellen des Cicero ad. Qu. Fr. I, 1. 7; 2. 2; Att. II, 1. wird unrichtig Cn. für C. gelesen. Er hatte 2 Gemahlinnen, Ancharia und Atia, oder Accia; mit der letztern zeugte er den berühmten Augustus. Man sehe oben Octavia gens.

Octavius (Cn.), wurde als Aedilis Plebis A. U. 565. zum Prätor erwählt, und erhielt zur Provinz Sardinien, wo er so glücklich war, den Karthagern 80 Lastschiffe abzunehmen. Daher wurde ihm auch nach niedergelegter Prätur das Kommando verlängert, um mit 40 Kriegsschiffen die Seeküste Sardiniens gegen feindliche Einfälle zu schützen. Gegen das Ende des zweiten punischen Krieges, als schon Scipio in Afrika gelandet war, um die Karthager mit Gewalt zu einem Frieden zu nöthigen, wie ihn die Römer haben wollten, erhielt er den Auftrag, mit 200 Last- und 30 Kriegsschiffen von Sicilien nach Afrika überzusetzen. Diese Fahrt war unglücklich. Nahe an der Küste Karthagos änderte sich der Wind, und ward stürmisch, so daß ein großer Theil der Lastschiffe an die Insel Aegimurus, ein anderer gegen die Stadt Karthago selbst getrieben wurde. Obgleich die Karthager schon um Frieden gebeten und einen Waffenstillestand erhalten hatten, so glaubten sie doch, eine solche Beute nicht aus den Händen lassen zu müssen, und Asdrubal erhielt den Befehl mit 50 Schiffen auszulaufen und die zerstreueten römischen Schiffe wegzukapern und nach der Stadt zu bringen. So sehr den Puniern unter den obwaltenden Umständen eine solche Treulosigkeit schaden mußte, so vergrößerten sie doch dieselbe dadurch noch mehr, daß sie die Schiffe auf Ansuchen des Scipio nicht nur nicht wieder auslieferten, sondern auch dessen Gesandten feindlich behandelten. Liv. XXVIII, 38. 46; XXIX, 13; XXX, 2. 24. In der Folge kommt dieser Octavius noch als Gesandter nach Afrika (Liv. XXXI, 11) und nach Griechenland (Liv. XXXV, 23) vor; auch wurde er mit dem L. Aemilius Paullus und C. Plätorius zum triumvir coloniae deducendae ernannt, um eine Kolonie nach Cretona zu führen. Liv. XXXIV, 45.

Octavius (Cn.) Nepos, ein Sohn des C. oder Cn. Octavius Rufus (s. Octavia gens). A. U. 584. ward er unter dem Konsulat des L. Aemilius Paullus und C. Licinius Crassus Prätor, und erhielt zur Provinz das Kommando über die Flotte, mit welcher er gegen den Perseus agiren sollte. Zugleich wurde er auch an die Stelle des verstorbenen M. Claudius Marcellus zum Decemvir sacrorum ernannt. Als Perseus zu Lande von den Römern war geschlagen worden, und sich nach Samothrace geflüchtet hatte, erhielt Octavius den Befehl, mit der Flotte dahin zu gehen, und den König zur Uebergabe zu nöthigen. Er landete mit einem Theile seiner Mannschaft, und während er durch die Flotte jeden Versuch, zur See zu entkommen, sehr mißlich machte, bemühete er sich, den Perseus durch freundschaftliches Zureden zu einer freiwilligen Ergebung zu bewegen, und da dies nichts fruchtete, die Einwohner von Samothrace zu einem Aufstande zu reizen. Perseus suchte nun durch List von der Insel zu entkommen, welches aber mißlang, so daß er, da ihn alle seine Leute verließen, genöthigt war, sich dem Octavius zu ergeben. Alle von dem Perseus zugleich mit ausgelieferten Schätze führte dieser darauf nach Rom, und hielt den andern Tag, nach dem Triumphe des Aemilius Paullus, auch einen wegen seiner glücklichen Expedition mit der Flotte. A. U. 588. wurde er mit dem T. Manlius Torquatus zum Konsul erwählt (denn es scheint nicht richtig, wenn im Register d. Zweib. Ausg. des Livius der Konsul Cn. Oct. Nepos vom obigen Prätor getrennt wird); doch hatte er in diesem Amte

nicht

Digitized by Google

nicht Gelegenheit, sich besonders auszuzeichnen. A. U. 590. wurde er mit dem Sp. Lukretius und L. Aurelius nach Syrien geschickt, um dieses Königreich statt des unmündigen Antiochus Eupator, für dessen Vormund sich der römische Staat erklärt hatte, zu regieren. Zugleich hatten diese Vice-Vormünder den geheimen Auftrag erhalten, die syrischen Kriegsschiffe und Elephanten zu verderben, damit auf keine Art dieses Reich den Römern mehr gefährlich werden möchte. Als nun Octavius zu Laodicea angekommen war und die geheimen Befehle auszuführen anfing, so wurden dadurch die Einwohner aufs höchste erbittert, und Lysias, der eigentliche Vormund des Königs, benutzte diese Stimmung, ihn heimlich durch einen gewissen Leptines ermorden zu lassen. Der Senat beehrte ihn dafür mit einer Bildsäule, welche auf den Rostris aufgestellt wurde. Liv. XLIV, 17. 18; XLV, 5. 6. 33. 42; Freinsh. Suppl. in Liv. XLVI, 5. 25. 29.

Octavius (Cn.), Konsul mit dem L. Cornelius Cinna A. U. 667. einem heimlichen Anhänger der marianischen Parthei, dagegen Octavius als ein Mann von unsträflichem Character und reinem Patriotismus gerühmt wird. Um seine Parthei zu verstärken, suchte Cinna das Gesetz durchzutreiben, daß die Bundesgenossen gleiche Rechte mit den alten Bürgern haben sollten. Octavius widersetzte sich daher aus allen Kräften. Da Cinna den neuen Bürgern befohlen hatte, mit versteckten Dolchen auf dem Forum zu erscheinen, so beschloß Octavius, auf dessen Seite sich die alten Bürger, und wer sonst die Ruhe im Staate liebte, geschlagen hatten, Gewalt mit Gewalt zu vertreiben, und eilte ebenfalls bewaffnet auf den Markt. Es kam zu einem sehr blutigen Gefechte, in welchem endlich Octavius siegte, und den Cinna mit seinem Anhange aus Rom vertrieb. Dieser brachte nun eine beträchtliche Armee zusammen, und rückte mit dem zurückgerufenen Marius gegen Rom an. Octavius und sein neuer Mitkonsul Merula hatten der feindlichen Macht nur wenig Truppen entgegenzusetzen, sie begnügten sich daher, die Stadt so gut wie möglich zu befestigen, und den Cn. Pompejus, welcher am adriatischen Meere kommandirte, und den Cäcilius Metellus, der gegen die Samniter zu Felde lag, herbeizurufen. Pompejus aber verzögerte seine Ankunft aus eigennützigen Absichten, und Metellus konnte mit den Samnitern keinen Frieden zu Stande bringen, mußte also seine Truppen gegen sie stehen lassen, und ging allein nach Rom. Hier wollte ihm die Armee, weil er als ein tapfrer Feldherr bekannt war, das Kommando aufdringen, er weigerte sich aber, es anzunehmen, da diese Ehre, den Gesetzen gemäß, den Konsuln zukäme. Zu diesen hatten aber die Bürger unglücklicher Weise eben kein Vertrauen; beide waren zu ängstlich, setzten auf Augurien ein zu großes Vertrauen, und Octavius insbesondere war so gewissenhaft in Beobachtung der Gesetze, daß er den Rath seiner Freunde verwarf, die Sclaven zur Vertheidigung der Stadt zu bewaffnen, da es an freien Bürgern fehlte. Diese Umstände waren denn die Ursache, daß die Bürger verzweifelten, die Stadt vertheidigen zu können, und haufenweise zum Cinna übergingen. Da indessen Pompejus mit seinem Korps auch nach Rom gekommen war, so brachte Octavius doch eine ziemlich ansehnliche Armee zusammen, mit welcher er die Stadt vertheidigen wollte. Die Empörer aber, welche List und Macht mit einander vereinigten, in Rom selbst Unruhen zu erregen wußten, und es so enge einschlossen, daß eine Hungersnoth entstand, erreichten doch endlich ihren Zweck, und der Senat ließ ihnen nach einigen vorher gegangenen Unterhandlungen die Thore öffnen. Cinna wurde wieder als Mitkonsul des Octavius anerkannt; dieser aber, welcher sich nicht durch die Flucht hatte retten können, auf Befehl desselben,

Digitized by Google

ben, durch den Censorinus getödtet. Freinsh. Suppl. in Liv. LXXVIII, 29; LXXIX, 1. 2. 3. 24. 25; LXXX, 4. 26. 27.

Octavius (C.) Cecina, ein Sohn des obigen Cn. Octavius Nepos, Volkstribun mit dem berühmten Ti. Gracchus A. U. 621. Er war ein Freund des letztern und ein Mann von untadelhaftem Character; da er aber glaubte, daß die Ackergesetze, welche Gracchus durchsetzen wollte, mit dem wahren Vortheile des Staats nicht übereinstimmten, so ließ er sich von den Patriciern zu ihrer Parthei ziehen, und verhinderte durch sein Veto die Vorlesung des verhaßten Gesetzes. Gracchus hatte sich einen solchen Widerstand nicht vermuthet, und bemühete sich daher auf alle mögliche Art, den Octavius umzulenken. Er erinnerte ihn an ihre alte Freundschaft, an das Beste des Volks, das sie beide vermöge ihres Amts suchen müßten, und erbot sich sogar, wenn er mehr als die erlaubten 500 Aecker Landes besäße, ihm seinen Verlust an Ländereien aus seinem eigenen Beutel zu ersetzen. Aber Octavius blieb unbeweglich. Gracchus entschloß sich also zu einem entscheidenden, freilich nicht ganz gerechten Schritte. Er stellte dem Volke vor, daß einer von ihnen beiden seine Stelle verlassen müsse, und daß es den folgenden Tag in der Versammlung darüber entscheiden sollte. Dies geschah. Als der erste Tribus seine Stimme für die Absetzung des Octavius gegeben hatte, so ließ Gracchus einhalten, und beschwor seinen Freund nochmals mit Bitten. Dieser aber blieb aufs neue hartnäckig, und nun ließ Gracchus das Stimmen fortsetzen. Schon hatten von den 35 Tribus 17 ihre Stimmen gegen den Octavius gegeben, und der 18te war im Begriff, die Sache zu entscheiden, da ließ Gracchus nochmals einhalten, wandte sich zu seinem Gehülfen, und beschwor ihn in den rührendsten Ausdrükken, dem Wunsche des Volkes nachzugeben. Octavius wurde wirklich gerührt. Schon soll er mit Thränen sich in die Arme seines Freundes habe stürzen wollen, als er zufällig auf die gegenwärtigen Senatoren blickte. Die Furcht vor der Schande, sein gegebnes Wort zu brechen, unterdrückte das aufsteigende herzliche Gefühl, und er antwortete dem Tribun standhaft, er möchte in dem angefangenen Werke nur fortfahren. Er wurde also Octavius abgesetzt, und das Gesetz ging durch. Er wurde durch die aufgebrachte Menge vom Rednerstuhl herabgerissen, und würde sogar getödtet worden sein, wenn nicht die Senatoren und seine Freunde ihm die Flucht erleichtert hätten. Gegen ihn war in der Folge das Gesetz des C. Gracchus gerichtet, daß Niemand, der vom Volke einer Magistratswürde entsetzt worden wäre, sich aufs neue um Ehrenstellen sollte bewerben dürfen, welches er aber auf Fürbitte seiner Mutter Cornelia selbst wieder aufhob. Allg. Weltg. XI. §. 77 ꝛc. (95. B.)

Octavius (M.), ein Befehlshaber der Flotte des Pompejus im bürgerlichen Kriege. Nach Hederich ist es entweder der M. Octavius (ein Sohn des C. Octavius, der 677 mit dem C. Cassius Konsul war), welcher von Cicero ad Div. 3. 4. als Legat des Appius Pulcher angeführt wird, nach ebendemselben ad Div. 8. 2. sich mit dem C. Cassius um die Aedilität bewarb, und nach Cic. Att. 5. 21. unter dem Konsulate des M. Marcellus und Servius Sulpicius Aedilis curulis war. Pompejus hatte ihm und dem L. Scribonius Libo das Kommando der liburnischen und achäischen Flotte anvertrauet, mit welcher er dem Befehlshaber der Flotte Cäsars, dem P. Cornelius Dolabella, eine große Niederlage in Illyrien beibrachte, und ihn Dalmatien zu verlassen nöthigte. In der Folge aber änderte sich sein Glück ganz. Denn als er die Stadt Salona belagerte, thaten die Einwohner einen so unerwarteten und muthigen Ausfall, daß sie ihn mit großem Verluste zurückschlugen, und ihn nöthigten, sich

Digitized by Google

dem Reste seiner Armee auf die Flotte zu flüchten, und mit dieser nach Dyrrhachium zum Pompejus zurückzukehren. Nach der pharsalischen Schlacht gelang es dem Quästor Cäsars, Q. Cornificius, einen großen Theil seiner Flotte wegzunehmen. Noch unglücklicher war er gegen den P. Vatinius, der ihn nicht nur nöthigte, die Belagerung von Epidaurus aufzuheben, sondern ihn auch in einem Seetreffen gänzlich besiegte, obgleich die Schiffe des Vatinius kleiner und nicht so fest gebauet waren, als die des Octavius. Ind. in Cic. Opp. ed. Bip.; Freinsh. Suppl. in Liv. CX, 51. 66; CXII, 52 etc.

October, Anfangs der achte, dann der 10te Monat im römischen Jahre (s. Annus). Es wurden in demselben nur wenige Feste gefeiert, nämlich am 12ten die Augustalia, den 13ten die Faunalia und den 19ten das Armilustrium; am 15ten wurde ein Pferd, Equus Octobris, geopfert. Man sehe die einzelnen Art. Adams röm. Alt. S. 597; Eilano röm. Alt. III. S. 227.

Octobris equus, siehe Equus Octobris.

Octodurus, der Hauptort der Veragri im belgischen Gallien an der Rhone. Mannert Geogr. III, 669.

Octophoron, eine Sänfte, welche von acht Personen getragen wurde. S. Lectica.

Octosega, ein Ort in Hispania Tarraconensis bei Caes. B. Civ. I, 61. Er lag bei den Ilergaonen, wo der Segre in den Ebro fällt.

Ociale, eine berühmte Amazonin bei Hyg. fab. 163. S. Amazones.

Ocyalus, ein angesehener Phäacier unter dem Alcinous. Hom. Od. θ. v. 111.

Ocypete, Schnellflug, eine von den Harpyen. S. Harpyiae.

Ocypete, eine Tochter des Danaus von der Pieria, welche mit des Aegyptus Sohn, Lampus, verlobet wurde. Apollod. II, 1. 4. S. Danaides.

Ocypode, Schnellfuß, einerlei mit der Harpyie Ocypete.

Ocyroe, eine Tochter des Oceans und der Thetys. S. Oceanides und Oceanus.

Ocyroe, eine Tochter des Chiron und der Chariklo. Sie erlernte von ihrem Vater die Arzneiwissenschaft, Musik und Astronomie und verstand auch die Wahrsagekunst. Als sie einst ihrem Vater und dem jungen Aesculap ihre Schicksale vorher verkündigte, wurde sie, noch ehe sie vollendet hatte, in ein Pferd verwandelt. Ovid. Met. II. v. 637.

Ocythoe, Geschwindlauf, einerlei mit der Harpyie Ocypete.

Odessus, siehe Ordesus.

Odeum, Ὠδεῖον, bei den Griechen, in spätern Zeiten auch bei den Römern, ein öffentliches Gebäude, dessen vornehmste Bestimmung darin bestand, daß in demselben poetische und musikalische Wettstreite angestellt wurden. Unrichtig haben es einige Gelehrte für einen Theil des Theaters gehalten, wo entweder die Tonkünstler während der Aufführung eines Drama sich befanden, oder wo die Schauspieler vor der Aufführung eines Stücks sich zu üben pflegten. Die alten Schriftsteller erwähnen der Odeen meistens nur beiläufig, ohne sich umständlich in eine Beschreibung derselben einzulassen. Dahin gehören Kratinus bei Plut. in Perikles. B. I. S. 160. Frankf. Ausg.; Aristophanes. in Vesp. v. 1104; Alexis ap. Athen., Deipn. VIII. c. 3; Theophrast in Charact. c. 3; Xenophon in hist. Graec. II. p. 322 und 324; Demosthenes in orat. cont. Neaer. p. 524; adv. Phormion. p. 589. ed. Wolf.; Strabo VIII. S. 396; Plutarch in Pericl. B. I. S. 160; de aud. B. II. p. 42; de exil. p. 605; Appian in bell. Mithr. p. 124. Paris. Ausg.; Pausanias in Attic. p. 7 und 13; in Achaic. p. 226; in Cor. p. 46; Pollux VIII. Segm. 45. p. 1007; Vitruv V. c. 9. und andere.

Digitized by Google

andere. Die Bestimmung dieser Gebäude war also, daß Dichter und Tonkünstler in denselben Wettstreite mit einander anstellten. Jene lasen ihre dramatischen und andern poetischen Werke hier öffentlich dem Volke vor, unterwarfen sie der Beurtheilung desselben, um sie nach geschehener Prüfung verbessert und gefeilt auf die Schaubühne selbst bringen zu können. Diese führten in den Odeen neue musikalische Stücke auf, und wetteiferten, wer mit seiner Arbeit den meisten Beifall erhalten würde. Außer dieser Hauptbestimmung der Odeen hatte wenigstens das in Athen von Perikles erbauete Gebäude dieser Art auch noch verschiedene Nebenbestimmungen. Unmittelbar nach seiner Erbauung mußte es statt eines Theaters dienen, weil der Bau eines ordentlichen Theaters noch nicht vollendet war, und in der Folge wurden hier Probevorstellungen von dramatischen Stücken gegeben, ehe sie wirklich aufgeführt wurden, um zu sehen, wie sie dem Volke gefielen, und was sie für einen Eindruck machten. Schol. Aristoph. Vesp. v. 1104. Bei diesen Probevorstellungen waren denn, wie bei uns, weder Decorationen, noch Verkleidungen und Masken gewöhnlich. Ferner wurde es auch bisweilen als Gerichtssaal gebraucht. Dies beweist eine Stelle aus der dem Demosthenes beigelegten Rede cont. Neaer., S. 524, wo ein Ehescheidungsproceß an das Odeum gewiesen wird. In eben dieser Rede werden die daselbst sitzenden Richter Thesmotheten angeredet, woraus man schließt, daß sie zu den 9 Archonten gehörten. Endlich wurde auch im Odeum bei einer entstandenen Theurung den armen Bürgern in der Stadt Athen selbst Brodt und Mehl ausgetheilt. Demosth. Orat. cont. Phormion. p. 589.

Das erste und älteste Gebäude dieser Art in Griechenland war aller Wahrscheinlichkeit nach das Odeum zu Athen, welches Perikles erbauete. Daß dieser, und nicht, wie Einige aus einer Lesart in verschiedenen Kodices des Vitruv geschlossen haben, Themistokles der Urheber dieser neuen Anstalt gewesen sei, bezeugen die Aussagen des Plutarch, Suidas und ihrer Nachfolger und außerdem der noch viel ältere Krantor bei Plutarch. am oben angeführten Orte. Das Jahr der Erbauung wird von keinem alten Schriftsteller bestimmt angeführt, es läßt sich aber schließen, daß es wenigstens 12 bis 16 Jahre vor der 80ten Olympiade vollendet gewesen sein müsse. Es lag innerhalb der Ringmauern der Stadt, an der südöstlichen Seite der Akropolis, zwischen dem Theater des Bacchus und der Straße der Tripoden, an dem Ende derselben. Dies beweiset die Stelle bei Vitruv V, 9. wo das Odeum ausdrücklich an die linke Seite des Theaters des Bacchus gesetzt wird.

Die Form eines Odeums überhaupt war ganz der Gestalt eines Schauspielhauses gleich, nur daß es gemeiniglich einen kleinern Umfang hatte, und mit einem Dache bedeckt war. Eine beträchtliche Größe desselben war nicht nothwendig; denn wahrscheinlich wurden zur Vorstellung nur die angesehensten Personen nebst den Richtern und auftretenden Wettstreitern in das Gebäude selbst eingelassen, und wer sonst noch Zuhörer sein wollte und keinen Platz mehr fand, mußte außerhalb bleiben. Wenigstens war dies bei dem Odeum des Perikles möglich, das rund herum offen und nur mit Säulen eingefaßt war. Da uns keiner der alten Schriftsteller eine Beschreibung von der Einrichtung der Odeen hinterlassen hat, so können wir nur noch einigermaßen aus den vorhandenen Ruinen von diesen Gebäuden urtheilen, und selbst diese geben uns wenig Aufschlüsse. Wir entdecken zwar in ihnen die Form der Odeen und die Anlagen der Sitze für die Zuhörer, die den Sitzen in den Schauspielhäusern gleichen, und sich stufenweise übereinander erheben; unbekannt bleibt es uns aber, wie der Ort eingerichtet war, wo die Dichter und Tonkünstler vor dem Volke standen, und wie

Digitized by Google

ie das Dach gebauet war. Die zu Catana in Sicilien übrig gebliebenen Trümmer von einem Odeum machen es wahrscheinlich, daß der Platz für die Tonkünstler und Dichter ein erhabener Ort war, gleich dem Proscenium des Theaters, damit die Wettstreiter von allen Anwesenden gesehen und besser gehört und verstanden werden konnten. Statt der Scena, welche hier nicht nöthig war, wurde dieser Ort unstreitig nur mit einer Mauer eingeschlossen, die aber vielleicht, wie eine Scena verziert war, und hinter dieser Mauer scheinen, nach den Ruinen des Odeums von Herodes Atticus zu Athen zu urtheilen, immer gewesen zu sein, welche den Dichtern und Tonkünstlern zu einem Aufenthalte dienten, ehe sie vor dem Volke erschienen. Der runde Theil des Gebäudes, worin die Sitze lagen, war entweder auch mit einer Mauer umgeben, oder seine Umfassung bestand aus Säulen, wie beim Odeum des Perikles zu Athen. Von der Einrichtung des Daches ist uns auch wenig bekannt. Vitruv sagt uns zwar, daß das Dach des Odeums des Perikles aus den Masten und Segelstangen der persischen Schiffe zusammengesetzt war, die man in dem Kriege mit den Persern erobert hatte, aber er erwähnt nichts von dem Baue desselben. Daß aber dieses Dach nicht so flach und so wenig erhöhet war, wie die Dächer der Tempel, scheint aus Pausanias I, 20. zu erhellen, wo es mit dem Zelte des Xerxes verglichen wird. Unstreitig waren die Segelstangen und Masten rings herum auf die Umfassungsmauern des Gebäudes, wie Sparren aufgesetzt, so daß sie oben unter einem spitzigen Winkel zusammenstießen; an der äußern Seite waren sie dann mit Ziegeln oder steinernen Platten gedeckt, inwendig aber mit Bretern oder Latten ausgeschält, damit die Decke eine gewölbte Form erhielt, weil eine solche Decke zur Fortpflanzung und Ausbreitung des Schalles besser war, als eine gerade.

Es gab eigentlich wenigstens drei besondere Odeen zu Athen, welche zu verschiedenen Zeiten und an verschiedenen Orten erbauet waren, nämlich das Odeum des Perikles, dasjenige Odeum, welches Pausanias unter diesem Namen anführt (denn vom Odeum des Perikles spricht er nicht namentlich) und das vom Herodes Atticus erbauete. Es ist unrichtig, wenn man diese Odeen nicht unterscheidet, sondern sie für ein einziges erklärt. Vom Odeum des Perikles, dessen Lage wir schon beschrieben haben, behauptet Potter, daß es vom Lykurgus, des Lycophrons Sohn, einem Redner zu Athen, verschönert worden sei. Aber kein alter Schriftsteller weiß etwas davon, und das Zeugniß, worauf sich Potter beruft, ist nicht zu finden. Vielleicht verstand er eine Stelle des Pausanias (I, 39) falsch, wo dieser sagt, daß Lykurgus ein Theater zu Athen vollendet habe. Von den Schicksalen desselben findet man nicht eher etwas, als gegen das Ende von Olympiade 172. In diesem Jahre wurde Athen vom Sulla erobert und das Odeum von einem Athenienser Aristion in Brand gesteckt, um den Römern ein Hinderniß in ihrem Vordringen nach der Akropolis in den Weg zu legen. Appian. in Mithrid. p. 124. Paris. Ausg.; Paus. I, 20. Nun blieb es einige Zeit in Ruinen liegen, bis es Ariobarzanes II, mit dem Zunamen Philopator, ein König in Kapadocien, wieder herstellte, und durch drei Baumeister Cajus, Lucius Statilius und Menaleippus, aufs neue erbauete. Dies bezeugt Vitr. V, 9. und eine in Athen gefundene Inschrift, über welche man eine Erklärung in der Histoire de l'Acad. roy. des Inscript. et bell. lettr. vol. 23. p. 189. und eine Uebersetzung davon als Anhang in Martini's Abhandlung über die Odeen der Alten findet. Die Wiederaufbauung geschah ungefähr um Ol. 180. In dieser neuen Gestalt sah es Pausanias. Er gedenkt desselben nur mit

Digitized by Google

mit wenigen Worten, und ohne es ein Odeum zu nennen; dagegen aber führt er I, 8. und 14. ein anderes Gebäude zu Athen unter dem Namen Odeum an, das nicht weit von der Akropolis, dem Felsen des Areopagus fast gegenüber, auf einem Hügel lag.

Dieses zweite Odeum ist ohne Zweifel dasjenige, was sonst der Pnyx hieß, und ein öffentlicher Versammlungsort für die Bürger Athens war. Diese Bestimmung hatte der Ort in ältern Zeiten gehabt, nachher aber war sie wahrscheinlich verändert worden, und als das Volk aufgehört hatte, sich daselbst zu versammeln, so bediente man sich dieses Gebäudes zu poetischen und musikalischen Wettstreiten, welches auch noch zu den Zeiten des Pausanias geschah. Es war unstreitig vom Odeum des Perikles verschieden, welches in einer ganz andern Gegend lag. Noch jetzt sind von demselben Ruinen vorhanden, die Le Roy (Monum. de la Grece Tom. I. p. 22. Pl. XII,) abgebildet hat. Nach diesem war es auf der vordern Seite mit einer Mauer aus großen Werkstücken umgeben. Diese Mauer, die sonst wahrscheinlich höher war, ist länglichrund, der hintere Theil des Gebäudes hingegen ist in den Felsen eingehauen, und macht nicht vollkommen den übrigen Theil des Ovals aus, sondern endigt sich in drei Wände, die unter stumpfen Winkeln an einander stoßen. An der Südseite befindet sich eine Erhöhung, die man aus dem Felsen, der hier stehen geblieben ist, ausgehauen hat, und hinter derselben sieht man Stufen, die auf diesen erhabenen Ort führen, rings herum aber ist eine breite Stufe oder Bank angebracht. In den Zeiten, wo dieses Gebäude noch der Pnyx war, stand auf der Erhöhung vermuthlich ein Altar, die Bank aber diente vielleicht, um die vorstehenden obrigkeitlichen Personen und andere von höherem Range über das Volk zu erheben; als es aber in ein Odeum verwandelt wurde, nahmen den erhabenen Ort unstreitig die Dichter und Tonkünstler ein, und die Bank war für die Zuhörer bestimmt. Zu Pausanias Zeiten war der Eingang desselben mit vielen Statuen ägyptischer und anderer mit Athen in freundschaftlichen Verhältnissen stehender Könige geziert. Paus. I, 8. Die Statuen der Ptolemäer waren Denkmale der Dankbarkeit der Athener gegen diese Fürsten; dem Philipp, Alexander, Lysimachus und andern Großen hingegen waren sie mehr aus Schmeichelei, als aus wahrer Achtung errichtet worden.

Das dritte Odeum in Athen war dasjenige, welches Herodes Atticus, der unter Kaiser Hadrian lebte, zum Andenken seiner Gemahlin Regilla erbauet hatte. Es entstand erst, nachdem Pausanias seine Attica herausgegeben hatte. Auch dieses neue Odeum hat man unrichtig für eine Wiederherstellung des alten von Perikles gehalten, da es doch eine ganz andere Lage hatte. Es befand sich nämlich an der Südwestseite der Akropolis, am Fuße derselben, und es ist ohne Zweifel das Gebäude, wovon man noch jetzt an diesem Orte Ueberbleibsel sieht, und welches die meisten Neuern für das Theater des Bacchus halten. Unter dem Parthenon, am Fuße der Akropolis und an der südöstlichen Seite derselben, nach dem Hymettus zu, findet man den Berg durch einen Platz eingeschnitten, den sonst das Theater des Bacchus einnahm, wovon aber nur noch einiges Steinwerk an den beiden äußersten Enden vorhanden ist. Dem Theater zur Linken lag das Odeum des Perikles und zur Rechten das Odeum des Herodes Atticus. Es war dieses eins der schönsten Gebäude in Griechenland, und übertraf an Pracht und Größe alle andern Odeen. Paus. VII, 20. Von der Größe zeugen die noch bis jetzt übrig gebliebenen Ruinen; die Pracht aber ist ganz verschwunden, indem nur noch einige Mauern übrig sind, ein großer Theil des Gebäudes aber unter dem

Schutte

chutte der eingestürzten Mauern begra-
n liegt, und der mittlere Platz, so
e die zirkelförmige Rundung des Ber-
s, in welcher die Sitze der Zuhörer
gebracht waren, mit Getraide besäet
. Das Ganze hat die Form eines
heaters. Von der geraden Seite,
elche beim Theater die Scene aus-
acht, steht noch ein beträchtliches
tück von der Fronte der innern Mauer,
s mit offnen Bogen versehen ist, und
inter ist noch ein Stück der äußern
auer vom rechten Flügel zu sehen.
e Sitze für die Zuhörer sind mit Erde
deckt, die äußere Mauer aber, welche
r Sitze umgab, ist noch zum Theil er-
lten.

Außerdem gab es auch in andern
tädten Griechenlands Odeen, welche
rin wahrscheinlich dem Beispiele der
thener folgten. Man hat aber nur
enig Nachrichten von ihnen. Pausa-
as nennt nur noch zwei Städte, Ko-
nth und Paträ, deren Odeen er rühmt,
nd bei Gelegenheit der letztern giebt er
erkennen, daß in Griechenland noch
ehr solche Gebäude anzutreffen wären.
as korinthische Odeum (Paus.
, 3) war entweder von den Römern
bauet, oder wenigstens wieder herge-
llt worden, als L. Mummius die
tadt von Grund aus zerstört hatte,
nd Julius Cäsar sie wieder aufbauete.
as Odeum zu Paträ (Paus.
II, 20) war nächst dem Odeum des
erodes Atticus das prächtigste in Grie-
henland. Unter den Verzierungen des-
lben wurde besonders eine Statue des
pollo bewundert. Die Bürger von
aträ errichteten es, wie Pausanias er-
hlt, von den Schätzen, welche sie im
riege der Aetolier wider die Gallier er-
eutet hatten, indem sie den Aetoliern
Beistand leisteten. Hieraus läßt sich
ie Zeit der Erbauung dieses Odeums be-
timmen; denn der Einfall der Gallier
eschah im Anfange der 125ten Olym-
iade, und also fällt die Erbauung die-
es Gebäudes gegen das Ende derselben
oder den Anfang der folgenden. Vom ko-
rinthischen und patrensischen Odeum ha-
ben neuere Reisende noch keine Ruinen
entdecken können. Die Städte Klein-
asiens besaßen unstreitig auch Odeen,
obgleich die alten Schriftsteller davon
schweigen. Neuere Reisende wollen,
z. B. in Ephesus, Laodicea und Teos
Ruinen angetroffen haben, die sie
mit vieler Wahrscheinlichkeit für Reste
alter Odeen halten. Das Odeum zu
Ephesus war ein großes Gebäude in ei-
nem Thale am Fuße des Berges Prion.
Man sieht jetzt noch davon die halbzir-
kelförmigen Mauern. Vom Odeum zu
Laodicea hat sich mehr erhalten, und man
sieht noch Sitze an der Seite des Hü-
gels, deren Anzahl nach Pococke sich
auf 20 belaufen hat. Auf der vordern
Seite waren drei Eingänge, wovon der
mittelste 20, jeder der beiden andern
12 Fuß Weite hatte. Sie wurden von
zwei, 6 Fuß hohen Pfeilern von einan-
der getrennt, die an jeder Seite zwei
korinthische Pilaster haben, in deren Ka-
pital, anstatt der gewöhnlichen Rose,
ein Kopf angebracht ist. Die viele noch
vorhandene Bildhauerarbeit läßt auf die
ehemalige Pracht des Ganzen schließen.
Den Verzierungen nach zu urtheilen
war es unstreitig von den Römern er-
bauet.

Bei den Römern wurden erst in spä-
tern Zeiten, unter den Kaisern, Odeen
gebauet. Fabricius glaubt zwar, daß
schon zu den Zeiten des Cicero ein
Odeum in Rom gestanden hätte, aber
sein Beweis beruhet auf einer falschen
Lesart in Cicero's Briefen an den Atti-
cus. Cic. ad Att. IV, ep. 16. Wenn
um diese Zeit ein Odeum in Rom ge-
wesen wäre, so würden gleichzeitige
Schriftsteller, insbesondere Vitruv, es
gewiß erwähnt haben. Eben so unrich-
tig ist die Angabe des Fabricius von ei-
nem andern Odeum in Rom, das zwi-
schen dem palatinischen und cölischen Hü-
gel sich befunden haben soll, so wie
überhaupt seine Meinung, daß Rom
vier Odeen gehabt habe. Nach dem,
was wir aus alten Schriftstellern wissen,

befanden

Digitized by Google

befanden sich daselbst nur zwei Odeen. Das erste Gebäude dieser Art war ohne Zweifel das, was Domitian erbauen ließ. Dieser stellte nämlich auch musikalische Wettstreite an, und führte hierzu das Odeum auf. Suet. Domit. c. 5; Eutrop. Hist. Rom. VIII, (VII.) c. 15. Man hat aber weder von dem Orte, wo es gestanden, noch von der Einrichtung desselben nähere Nachrichten. Das zweite Odeum wurde auf Trajans Befehl von dem Baumeister Apollodor erbauet. Dio Cass. LXIX. p. 789. Auch von diesem ist weiter nichts bekannt.

Außerdem sind von den Römern noch an drei Orten Odeen angelegt worden. So erhellet aus Tertullian de resurrect. carn. c. 42, daß zu den Zeiten des Kaisers Septimius Severus, entweder von diesem Fürsten selbst, oder von den Karthagern ein Odeum in Karthago erbauet worden ist. Ferner war auch zu Pompeja ein Odeum, wie man aus gefundenen Ruinen und einer Inschrift schließen muß. Endlich hat man auch zu Catana in Sicilien Ueberbleibsel eines Odeums gefunden, das unstreitig ebenfalls von den Römern erbauet war. Martini Abhandlung über die Odeen der Alten; Stieglitz Encyclop. d. Bauk. Art. Odeum.

Odites, ein vornehmer Aethiopier, der in dem Gefechte des Phineus mit dem Perseus vom Klymenus getödtet wurde. Ovid. Met. V. v. 97.

Odites, ein Centaur, dem Mopsus auf der Hochzeit des Pirithous mit einem Wurfspieß Zunge, Kinn und Brust durchbohrte. Ovid. Met. XII. v. 457.

Odius, nebst dem Epistrophus Anführer der Halizonen, welche sie von Alybe her den Troern zu Hülfe führten. Il. β. 38. Odius flohe vor dem Agamemnon, der ihm aber den Spieß in den Rücken warf, daß er zur Brust wieder herausfuhr, und er aus dem Wagen stürzte. Iliad. ε. 38. Herm. Handb. d. Myth. S. 208.

Odoca, bei Ptolem. ein Ort an der Südküste der Insel Ceylon, die [illegible] Südspitze des Landes Punto [illegible] Mannert Geogr. V. H. 1. S. 256.

Odoedocus, ein Sohn des Opantes, zeugte mit der Laonome den [illegible] und Kalliarus. Eustath. ad Hom. Il. β. v. 531.

Ὀδολκαι, siehe Obolus.

Odomantice, eine der macedonischen Provinzen am linken Ufer des Flusses Strymon (Strumona) bis zum strymonischen Meerbusen (Golfo di Contessa).

Odrysi, eine der größten und mächtigsten thracischen Nationen, welche von Abdera bis an den Pontus und [illegible] wohnte.

Οδυσσεὺς, siehe Ulysses.

Odyssus, siehe Ordesus.

Oeagrus, ein König in Thracien (Philargyr. ap. Virg. Georg. [illegible] v. 524), zeugte mit der Muse Kalliope den Linus, welchen Herkules tödtete (s. Linus) und den Orpheus (Apollod. I, 3. 2); nach Hyg. fab. [illegible] war auch Marsyas sein Sohn.

Oeantheia, bei Polybius Hyantheia, bei Ptolemäus Evantheia und bei Scylax Evanthis, eine Seestadt der ozolischen Lokrer an der Bay von Crissa und deren Eingang. Wahrscheinlich das heutige St. George.

Oeaso Ptol., Eason Mela, Iason Martian, Olarso Plinius, [illegible] ein Vorgebirge auf der Grenzlinie zwischen Gallien und Spanien an der Nordküste. Die heutige Sierra de Jaquivel bei der Stadt Fuenterabia. — 2) Eine Stadt, etwas tiefer am Meerbusen, als das Vorgebirge, und nach Mela am Flüßchen Magrada (Vidasoa). Harduin zum Plinius bemerkt, daß [illegible] jetzt ein Flecken Oiarço in der Nähe von Fuenterabia angetroffen wird. Hier war der vasconische Paß über die Pyrenäen, über welchen einst Asdrubal seinem Bruder nach Italien zu Hülfe eilte.

Oeax, ein Sohn des Nauplius und der Hesione, Bruder des Palamedes und Nausimedon. Apollod. II, 1. 4. in fin.

Digitized by Google

. Als die Griechen den Palamedes schuldig hatten hinrichten lassen, so hte er sich dadurch, daß er die Wei- der griechischen Feldherrn beredete, e Männer brächten andere Weiber von ja mit nach Hause; und sie dadurch te, sich auch nach andern Liebhabern zusehen und ihre zükkehrenden Männer ils zu tödten, theils nicht wieder an- ehmen. Dict. Cret. VI, 2.

Oebalia. So heißt bei Virgil Ge- g. IV. v. 125. die Stadt Tarent in teritalien, weil die Parthenier, wel- vom Oebalus, des Tyndareus Va- , bei den Dichtern Oebalier und ebaliden heißen, die kalabrische adt Taras oder Tarentum, als sie, s ihrem Vaterlande vertrieben, nach teritalien gegangen waren, erobert tten. Oebalia bedeutet also Haupt- dt oder Land der Oebalier, so wie ecropia sowohl Athen, als Attica deutet. Voß Uebersez. d. Sed. Virg. m. ad Georg. l. c.

Oebalus, nach Apollod. III. 10. ; Schol. Eurip. Or. 458; Eu- th. ad Il. β. 881. ein Sohn des erieres und König von Sparta, zeugte it der Nymphe Batea den Tyndareus, ippocoon und Ikarion. Nach andern wöhnlichern Angaben war Oebalus ein ohn des Cynortas z. B. Paus. Lac. and seine Gemahlin Gorgophone, des erseus Tochter. Auch seine Kinder rden verschiedentlich genannt. Nach chol. Eurip. Or. 458. zeugte er den yndareus, Icarus und die Arene und n der Nicostrate den Hippocoon und i Eustath. ad Il. β. 581. werden e erstern drei seine rechtmäßigen Kin- r, Hippocoon (oder wie da fehler- ft stehet Hippothoon) sein natürlicher ohn genannt. Wenn Hyacinth bei ygin und andern ein Sohn des Oeba- s genannt wird, so ist dies ver- ch eine Misdeutung des Worts Oeba- us, welches überhaupt Lacedämonisch deutet. Not. Heyn. ad Apollod. c.; Antiq. Aufs. I. S. 97.

Oebalus, ein Sohn des Telo und der Nymphe Sebethis. Nicht zufrieden mit der Insel Kaprea, dem Königreiche seines Vaters, brachte er auch einen Theil Kampaniens unter seine Herrschaft. Er kriegte mit gegen den Aeneas. Serv. ad Virg. Aen. VII, v. 734.

Oebotas, ein Sohn des Oenias, aus Dyme gebürtig, der erste Achäer, welcher in den olympischen Spielen den Preis davon trug. Da ihm seine Landsleute nicht genug Ehre erzeugten, so belegte er sie mit dem Fluche, daß keiner von ihnen jemals einen Preis in den olympischen Spielen erhalten sollte. Die Götter erhörten ihn, und das Orakel zu Delphi eröffnete den Achäern die Ursache, warum keiner aus ihnen den Preis erhielte. Sie verbesserten nun ihren Fehler, und stellten die Bildsäule des Oebotas zu Olympia auf, worauf sogleich ein Achäer den Sieg davon trug. Daher brachten von der Zeit an diejenigen, welche in den heiligen Spielen mit kämpfen wollten, vorher bei dem Grabe des Oebotas ein Gedächtnißopfer, und wenn sie siegten, so setzten sie seiner Bildsäule einen Kranz auf. Paus. Ach. c. 7. Der Sieg des Oebotas fiel Ol. 6. und die Errichtung seiner Bildsäule Ol. 80. Paus. Eliac. post. c. 3.

Oechalia, 1) einst eine ansehnliche Stadt auf der Insel Euböa, welche Herkules eroberte, und wo er sich der schönen Jole bemächtigte; nachher war sie ein zu Eretria gehöriger Flecken. Ostwärts von Eretria (Gavalinais oder Volie).

2) Ein Ort der Oetäer in Thessalia Phthiotis, nördlich von Lilâa (Palâo castro).

3) Eine vor Zeiten sehr berühmte Stadt in Messenien. Sie soll unter Perieres von einem Fremdlinge Melaneus, der als Bogenschütze gerühmt wird, erbauet worden sein. Paus. IV, 2. 2. Nach Strabo hätte das alte Oechalia zu seiner Zeit den Namen des arcadischen Andania geführt und auf dem Wege von Megalopolis nach Ira gelegen; aber diese Behauptung ist weder wahr-

Digitized by Google

wahrscheinlich, noch mit dem Zeugnisse des Pausanias übereinstimmend. Denn letzterer erzählt (IV, 26. 5; 33. 5; cfr. 2. 2) sehr bestimmt, daß die Messenier, als Epaminondas sie von neuem versammelte, sich weder in Oechalia, noch in Andania hätten anbauen wollen, weil sie in beiden Städten unglücklich gewesen wären, und anderwärts (2. 3; cfr. 3. 4.) setzt er hinzu, die Stelle, wo Oechalia gestanden habe, nehme der karnassische Cypressenwald an dem kleinen Flusse Charadrus ein, von welchem aus, 8 Stadien linker Hand, sich die Ruinen von Andania zeigten. Auch Homer erwähnt schon dieser Stadt. Sie lag zwischen Messene (Mavro-Malia) und Stenyclarus (Riß).

Oechardae, ein Volk in Serica am Flusse Oechárdes. S. diesen.

Oechardes, ein Fluß im Lande Serica, im östlichen Asien. Die nördliche Quelle desselben kommt aus den auzakischen Bergen; eine zweite aus den asmiräischen Bergen, weit gegen Südosten, unter 47½° Breite, und noch viel weiter westwärts, da wo der Hauptfluß sich am meisten gegen das emodische Gebirge neigt, fließt aus demselben eine dritte Quelle, die unter 44° Breite, nur etwas nördlicher als der Fluß Bautisus (Hoang-Ho) entspringt. Dieser letzte Arm ist der ansehnliche Steppenfluß Etzine, welcher etwas über dem nördlichen Zweige des Hoang-Ho entspringt, und gegen Norden fließt, aber sich in der Wüste in den Sohuk und Sopu See verliert. Die östlichere Quelle ist der Steppenfluß Onghen, der sich zwar so wenig als der Etzine mit dem Hauptstrom vereinigt, aber sich ihm doch nähert. Ptolemäus führte also blos nach der Wahrscheinlichkeit des Laufs diese Flüsse in eins zusammen. Der Hauptstrom Oechardes, dem also blos die nördliche Quelle aus den auzakischen Bergen übrig bleibt, ist dann kein anderer Fluß als der heutige Selenga-strom in China. Mannert Geogr. IV. S. 502.

Oeconomia, Landwirthschaft. In den ältesten Zeiten trieben die Menschen vornämlich Viehzucht; aber auch ... früh fing man an, das wild wachsende Getreide und andere nützliche Pflanzen zu bauen, und den Weinstock und Oelbaum zu pflanzen. In der Urgeschichte von Moses findet man schon in den ältesten Zeiten nach der Sündfluth die Bepflanzung mehrerer Gewächse erwähnt. Zur Beförderung der ökonomischen Gewerbe trugen in diesen Zeiten viel bei die Opfer von Thieren und Feldfrüchten, ihr Gebrauch zu Geschenken und zu Feierlichkeiten bei Bündnissen, das Erheben mit Wein und Oel u. s. w. Schafe, Rinder, Esel und Kameele waren die ersten Gegenstände der Viehzucht; die Pferdezucht entstand später, als man diese Thiere im Kriege zu brauchen anfing, und die Reitkunst erfand. Sie machte, so wie überhaupt in der Kulturgeschichte der Menschheit, so auch in der Landwirthschaft zuerst Epoche; denn auch Aegypten war seit undenklichen Zeiten schon angebauet, und zu Abrahams Zeiten bereits die Kornkammer der benachbarten Völker.

Man verehrte in Aegypten Isis und Osiris als Erfinder des Feldbaues, und mehrere Gegenstände der religiösen Verehrung dieses Volks bezogen sich symbolisch auf den Ackerbau. Zu den Verdiensten des Sesostris um Aegypten rechnet man auch, daß er den Landbau in die Höhe brachte, dem Volke die Aecker als Eigenthum wieder gab, welche seit Joseph nach dem Zeugniß der biblischen Geschichte ein Eigenthum des Königs geworden waren, und dafür blos eine Abgabe nach dem Verhältniß der Größe des Landes sich bezahlen ließ. Herodot. II, 109. Die Ackerbauer machten in Aegypten eine eigene Kaste aus, nach Herodot II, 163, die 7te, nach Diodor I. c. 74 die 5te. Sie hießen Aegyptii. Die Hauptursache der Fruchtbarkeit Aegyptens war der Nil. Weil dieser das Land wässerte, wurde der Boden nicht gepflügt, sondern man säete auf

Digitized by Google

weiche Erde, und ließ (nach Eini-) den Saamen durch Thiere, vor-nlich durch Schweine eintreten. He-dot II, 14; Aet. H. anim. X. ; Plin. VIII, 26. 5. 47. Wo-s Nilwasser nicht hinlänglich wässerte, ienten man sich eines hölzernen, einem rümmten Baumaste ähnlichen Pflugs, in einigen Gegenden Oberägyptens ch jetzt gebräuchlich ist. Man bauete l Getreide, besonders im Delta, na-ntlich Weizen, Roggen, Gerste, aus lcher letztern man eine Art Bier braue-viele Küchenpflanzen, z. B. Bohnen, uch, Zwiebeln, Kürbis, Lein, wor-s sie seinen Flachs bereiteten; die pyrusstaude, vielleicht auch schon in ältesten Zeiten Baumwolle und Sei-Brod buken sie auch aus der Lotos-cht, Weinbau fand sich an den Ufern s Nils und des Sees Mareotis; Oli-n wuchsen in der Gegend um Sais. erodot. II, 40. 59. Das Dreschen schah durch Austreten der Thiere, meist rch Ochsen, auch durch Schweine. el. Hist. anim. IV, 25 f Herod. und Diod. Sic. I, 39. Anfangs nuß man in Aegypten das Getreide h, dann geröstet, und endlich lernten Aegypter auch die Mühlen kennen, elche durch Frauenzimmer oder Thiere trieben wurden. Die Körner wurden rch Mühlsteine zerrieben (Plin. XVIII. 28. c. 11) und das Mehl wurde ittelst Sieben von Faden der Papiet-lanzen und den zartesten Binsen gerei-gt. Was die Zucht von Fruchtbäu-en betrifft, so findet man außer dem on erwähnten Wein, Lotus und Oli-n, noch Feigen und Granatbäume ge-nnt. An wilder Holzcultur fehlte es rch die Schuld des Klima fast ganz, esto ansehnlicher war in Aegypten schon den frühesten Zeiten die Viehzucht; orzüglich zeichneten sie sich durch die ferdezucht aus. Das Alterthum rühmt e hundert Ställe ihrer Könige an den fern des Nil zwischen Theben und Memphis, deren jeder 200 Pferde fas-n konnte. Diod. Sic. I. c. 45. Außerdem hatten sie auch ansehnliche Heerden von Kameelen, Eseln, Schafen, Ziegen und Rindvieh. Die Rindviehzucht wurde noch am wenigsten getrieben, weil sie nach Herodot II, 41 die Kühe nicht schlachteten. Eigentlich war die Viehzucht nicht so verachtet, wie man gewöhnlich glaubt, sondern nur die Hirten der Heerden, besonders die Schweinehirten, weil die Schweine zu den unreinen Thieren gehörten. Herod. II, 47. Auch die Fischerei war in Aegypten wichtig. — Unter der persischen Herrschaft sank der Landbau etwas, stieg aber wieder sehr unter den griechischen Königen, da ihn jetzt der ansehnliche Handel unterstützte. Unter der Bothmäßigkeit der Römer war Aegypten eine Kornkammer von Rom, so wie in der Folge von Konstantinopel. Man hielt dazu eine eigene Flotte, welche die Getreideeinfuhr von Alexandrien nach Rom besorgte. Justinian ließ besondere Kornhäuser auf Tenedos für das ägyptische Getreide anlegen. Procop. de aedif. Just. V, 1. Von ägyptischen Schriftstellern über die Oekonomie sind uns bekannt Pamphilus aus Alexandrien (im 2ten Jahrh. v. Chr. Geb.), welcher Γεωργικὰ βιβλία, Didymus, welcher Γεωργικὰ ἐν βιβλίοις ιέ (Georgica in XV libris), Ptolemäus, der unter andern μηχανικὰ βιβλία γ', und Sotion, der περὶ ποταμῶν καὶ χρηνῶν καὶ λιμνῶν schrieb. Man findet von ihnen Fragmente in der Geoponischen Sammlung.

Babylonien, das theils durch natürliche Ueberschwemmungen des Euphrat und Tigris, theils durch eine Menge künstlicher Kanäle gewässert wurde, war sehr fruchtbar und der Ackerbau daselbst sehr alt; unter der Herrschaft der Perser litt er etwas; aber Alexander der Große stellte die verfallnen Kanäle, Dämme und Deiche wieder her. Man bauete Weizen, Gerste, und Korn, von dem man zwei, ja dreihundertfältige Früchte erndtete; auch Hirsen und Sesam und wahrscheinlich auch Lein, weil die

Digitized by Google

die Babylonier leinene Unterkleider hatten. Die Viehzucht blühete bei ihnen wegen der vorzüglichen Weiden am Tigris und Euphrat, besonders Pferde- und Schafzucht. Herodot. I, 185; Strab. XVI, 1075 (1078) 1078. Die babylonischen Könige hatten an 10000 Stuten und 800 Beschäler, und bei den Armeen des Ninus und der Semiramis findet man viele Reiterei und Streitwagen erwähnt. Auch starke Taubenzucht hatten die Assyrer, indem sie die Tauben besonders verehrten; nicht weniger blühete die Seidenzucht. Plin. XI, 25. Außerdem hatten sie eine beträchtliche Bienenzucht und einen ansehnlichen Wildstand, indem sie die Jagd sehr liebten; sie unterhielten hierzu gewöhnlich besondere Thiergärten. Diod. Sic. II, 8; Ammian. Marc. XXIV, 6. Weniger wichtig war die Kultur der Frucht- und Holzbäume. Von erstern bauten sie vornämlich Dattein und Palmen, aus denen sie Wein bereiteten; weniger den eigentlichen Weinstock, Oliven und Feigen. An wildem Holze war das Land reich, vorzüglich an Cypressen, die man zu Bau- und Schiffsholze brauchte. Der Gartenbau blühete besonders bei den Assyrern; Obst und Gemüse machten den Hauptgegenstand desselben aus, weniger der Blumenbau.

Von den weiten Ländern des **persischen Reichs** wird vornämlich Medien, besonders Großmedien wegen der Fruchtbarkeit seines Bodens und der Menge und Schönheit seiner Heerden von den Alten gerühmt. In den südlichen Gegenden blühete Getreide- und Weinbau, und in Hyrcanien bauete man sonderlich viel Weizen. Lein zogen vornämlich die Parther, deren feine Leinwand berühmt war. Auch bauete man Futterkräuter, und der medische Seisklee ging zu den Zeiten des Darius häufig nach Griechenland. Plin. XVIII, 43. Die Meder, Armenier und Parther hatten vortreffliche Weidenplätze, daher blühete bei ihnen vorzüglich die Pferdezucht, zum Theil auch die übrige Viehzucht, besonders Schaafzucht. In Medien waren unter andern die nisäischen Gefilde wegen der zahlreichen Stutereien daselbst berühmt. S. Nisaea. Auch sorgte man sehr für den Wildstand, indem die Könige die Jagd liebten, und deswegen große Thiergärten unterhielten, in welchen man wilde Schweine, Hirsche, Löwen und Leoparden nährte. Im Getreide- und Weinbau zeichnete sich Medien vor allen minder aus. Man bauete an 60 Sorten von Trauben. Außerdem aber auch viele Feigen, und Plinius erzählt, daß ein Baum 270 Scheffel (?) getragen haben soll. Von den Pfirschen und Pomeranzen ist es bekannt, daß sie in Medien und Persien zu Hause sind. Plin. XV, 18. Nach Xenophon war Cyrus ein großer Beförderer der Landzucht, und Artaxerxes lobte auf seinen Reisen einen gewissen Mises sehr, daß er ihm eine Frucht von vorzüglicher Größe aus seinen Gärten überschickt. Es war bei den Persern Religionsmaxime, unfruchtbare Länder anzubauen, und Polybius berichtet, daß die persischen Könige denen, welche ein bisher unbebauetes Land zuerst wässern würden, von demselben den Nießbrauch auf drei Generationen versprachen. Polyb. X, 24; Herodot. I, 71. Vorzüglich rühmt das Alterthum den Darius Hystaspes als einen großen Beförderer des Landbaues. Ueberhaupt reisten die persischen Könige häufig im Lande umher, und sahen auf den Zustand des Landbaues, und diejenigen Satrapen, deren Statthalterschaften am besten angebauet waren, genossen die meiste Gnade. Unter der griechischen und parthischen Königen in diesem Theile Asiens nahm der Landbau merklich ab.

Syrien war in den 3 letzten Jahrhunderten vor und den 3 ersten nach Chr. G. in Rücksicht des Landbaues in dem blühendsten; besonders erreichte es unter den Seleuciden einen hohen Grad von Wohlstand. Der Boden war sehr fruchtbar, hatte besonders Ueberfluß an Ge-

treide

ibe, und trug bei Saradda (nach arro) hundertfältig. Strab. XVI, 87. Auch betrieb man nach Herodot d Ptolemäus den Leinbau für die fei- n Leinwande, welche Syrien webte, leichen ansehnlichen Spezereibau. Die ıschen Weiden, besonders um Apa- a, waren vortrefflich, und daher ge- h auch die Viehzucht sehr gut. Nach rabo weideten um Apamea gewöhnlich 000 Stuten, und die syrischen Kö- e unterhielten in dieser Gegend vor- ılich ihre Reiterei und Elephanten. Damascus und Laodicea gab es sehr te Schaaf- und Seidenzucht; auch ünt das Alterthum die syrischen Zie- n. Die Könige hatten unter ihren fbedienten eigene Aufseher über ihre erden. Vorzüglich war auch der syri- e Weinbau. Berühmt waren die eine von Laodica und die Chalyboni- chen, welche auf die Tafel der persi- en Könige kamen, und von den Per- n nach Damascus verpflanzt wurden. rab. XVI, 1091; Athen. I. c. 22. n Libanon bauete man besonders rothen ein. Nicht weniger blühete der Gar- nbau bei den Syrern. Plin. XX, 2. Theophrast rühmt die Pflaumen s der Gegend um Damas; Andere syrischen Birnen. Virg. Georg. II, 88. Sie hatten häufige Olivenwäl- r und Reben und Rosenlauben. Die lde Holzkultur war auf dem Libanon chtig, wo sich die berühmten Cedern- ilder befanden. Bei Antiochien rühmt banius I, 44 die Cypressenwälder und rbeerhaine und vorzüglich den Daphne- n, welchen man als einen Lustwald sehen kann, der nach dem heutigen glischen Geschmack angelegt war.

In Arabien wurde seit den ältesten iten die Viehzucht getrieben. Die Be- ohner hielten große Heerden von Ka- eelen; auch trieben sie die Rindvieh- cht, vorzüglich aber ansehnliche Pfer- , Schaaf- und Ziegenzucht. Die egenhaare brauchten sie stark zu Webe- en, besonders zu Zeltdecken. Nach Plinius VI, 32. war auch die Bienen- zucht ansehnlich. Ackerbau wurde wenig- stens in einigen Gegenden vorzüglich ge- trieben. Plin. l. c. Sie ackerten in den frühesten Zeiten mit Pflug und Egge; denn beides kennt Hiob. Das südliche Arabien war in dieser Rücksicht am meisten blühend. Strab. XVI, 1113. Man bauete auch viel Spezereien (ib. 1130) und nach Plinius XII, 17. auch Zuckerrohr. Sehr alt ist in Arabien der Reisbau und der Se- sam (Plin. VI, 32), desgleichen der Wein- und Oelbau. Die Sabäer bauten vornämlich den Balsamstrauch. Plin. l. c. Auch der Feigenbau wurde betrie- ben, und man findet schon Spuren von der Caprification der Alten bei den Ara- bern. Sonderlich baueten die Minäer viel Palmen, woraus sie Wein machten, und andere Fruchtbäume. Plin. l. c.

Wir kommen zu den verschiedenen Ländern des sogenannten Kleina- siens. Diese Gegenden litten von Zeit zu Zeit durch die Eroberungen der Ly- dier und Perser, durch die Kriege zwi- schen den Persern und Griechen und selbst durch die Züge Alexanders in ihrer ökonomischen Verfassung, und ob sie sich gleich in den zwei letzten Jahrhunderten vor Chr. Geb. wieder etwas erholten, so litten sie doch zum Theil durch die mithridatischen Einfälle und durch die Kriege der Römer mit dem pontischen Könige. Mehrere Kaiser thaten indessen viel für die Wiederherstellung des ökono- mischen Wohlstandes derselben. Kappa- docien war zwar im Ganzen nur mäßig fruchtbar, aber es hatte doch vorzügliche Pferde- Esel- und Mauleselzucht, wo- mit die Einwohner Handel nach Thrus trieben. Die Perser erhoben 1500 Pfer- de zum Tribut aus Kappadocien, und auch die Römer zogen viel Pferde her- aus. Gute Pferde hatte auch Paphla- gonien. Im Gebiete Melitene fand man starke Obstbaumzucht und Weine, die den griechischen gleich gesetzt wurden; ingleichen viel Olivenpflanzungen. Kap- padocien disseits des Taurus brachte vor-

Digitized by Google

vorzügliches Getreide hervor, und hatte vortreffliche Weiden für seine Heerden. Strab. XV, p. 808. 809. Zu den fruchtbarsten Gegenden gehörte auch Pontus, welches vortreffliche Wälder zu Bauholz, kostbare Hölzer zum Hausrath und große Olivenpflanzungen hatte. Zwischen dem Halys und Iris gab es vortreffliche Schaafzucht, deren feine Wolle berühmt war; desgleichen ansehnliche Heerden von Pferden und Rindvieh. Der Ackerbau blühete vornämlich wegen des fruchtbaren Bodens, und die Griechen schätzten den pontischen Weizen sehr. Von dem berühmten pontischen Obste gab es ganze Wälder, und Cerasus gab den Obstgärten der übrigen Länder die Kirschen. In Phrygien und Gallogräcien, bei ersterm vorzüglich im südlichen, bei diesem im nördlichen Theile, gab es viel fruchtbare Hügel, wo man viele und gute Weine und Oel bauete, und fette Ebenen und Thäler, die Getreide in Ueberfluß hervorbrachten. Liv. XXXVIII, 17; Strabo XII, 850. 864; Varro I, 2. Um Laodicea und Colossä gab es die vortrefflichste Schaafzucht, und die Wolle übertraf an Weiche und Feinheit die milesische, und wurde wegen ihrer glänzend schwarzen Farbe geschätzt. Strabo XII. p. 867. Endlich gab es auch in Phrygien vorzügliche Ziegenzucht, welche man der langen Haare wegen rühmte. Das von vielen Flüssen befruchtete Lydien hatte Ueberfluß von allen Arten Getreide, und baueте viel Saffran und köstliche Weine. Unter den eigenen Königen des Landes blühete die Landwirthschaft am meisten. Jonien und Aeolien hatten sehr guten Ackerbau, und ersteres insbesondere vortrefflichen Wein- und Obstbau. Um Milet war die Schaafzucht wegen der ausnehmend weißen und feinen Wolle wichtig, und der Weizen von Assum in Aeolien kam für die königliche Tafel nach Susa. In Lycien gab es viel wilde Esel und Ziegen, die wegen ihres krausen Haars, wie die Schaafe, geschoren wurden. In dem gebirgigten Theile Cilicjens gab es gute Vieh- vornäm... Pferdezucht, und der ebene Th... sehr fruchtbar. Es gab den Römern ... sauren Kirschen. Das feine lange ... der dasigen Ziegen wurde stark ... Arabien verführt und daselbst ver... tet. Isaurien und Pisidien bauete ... les und schönes Getreide, vorzüg... Wein, edle Obstarten und ... Domitian wollte der Verbreitung ... Weinbaues auf Kosten des Getr... baues in Kleinasien Einhalt thun, ... befahl, den Weinstock auszurotten; ... auf Bitten der vornehmsten Städte ... der Befehl zurückgenommen.

In dem den Alten bekannten ... und Westafrika gab es mehrere ... züglich an Getreide sehr fruchtbare ... genden, indem manche hundert ... trugen. Varr. I. 44; Plin. XV ... 21. Unter August zog man aus ... 40 Millionen Malter nach Rom. ... nius XVIII, 12 und 21 rühmt ... ders den afrikanischen Weizen. In ... rern Gegenden Afrika's blühete auch ... Viehzucht, namentlich Pferde-, ... Schaaf-, und Ziegenzucht. Die ... veredelten mit afrikanischen Widdern ... Heerden, wie Columella von ... Oheim anführt. Col. VII, 2. ... Bienenzucht daselbst rühmt Plinius ... 14; auch Wein wurde in einigen ... den gebauet, aber die Trauben ... gekeltert, sondern als Obst ... Unter den Obstarten des Landes ... man vorzüglich die Feigen und ... Von einzelnen Landschaften merkw... an: Cyrenaica, wo man nach ... IV, 175. 189. 198 dreifach und ... 8 Monate lang erndtete. In ... überhaupt bauete man außer dem ... treide viel Lotus, Asphodelus, ... Rüben, Färberröthe, Palmen, ... Wein u. s. w. In der Viehzucht ... fette Libyen ungeheuer große ... Stiere, feinwollige Schaafe und ... In Numidien machte sich Masinissa ... Anlegung vieler Gärten um die ... zucht verdient. Wegen seiner ... Fruchtbäume war auch Mauretanien ... berühmt.

Digitized by Google

ühmt. Vorzüglich legten sich die Kar-
ger auf den Ackerbau und die Vieh-
ht. Die Landwirthschaft war bei ihnen
hrt und ein Gegenstand der Literatur.
r Karthager Mago schrieb 28 Bücher
über, welche der römische Senat in
Lateinische übersetzen ließ.

Bei den Griechen entstand der
ndbau ebenfalls in sehr frühen Zeiten,
d man schrieb den Ursprung der ver-
iedenen Theile desselben dieser oder
er Gottheit, oder einem Heros zu,
B. die Erfindung des Ackerbaues der
res, des Weinbaues dem Bachus.
e Athenienser rühmten sich, die Kennt-
i des Ackerbaues zuerst gehabt zu ha-
n, und Plinius VII. p. 415; (cfr.
esych. v. Βουζύγης) sagt es von
em Athener Buzyges. Ein kretischer
hriftsteller nennt einen Philomelus
lyg. Boet. Astron. II. c. 4); auch
Argiver und Phereater maßten sich
erste Erfindung an. Paus. I. c. 14;
ll. c. 15. Nach Pausanias I, 8;
rab. XIV. p. 990; XVI. p. 1089
te Triptolem diese Kunst den Arcas,
en Enkel Lycaons, der die Arcadier
n unterrichtete. Cadmus, der aus
önicien kam, brachte ihn nach Böo-
n und Danaus aus Aegypten nach
aolis. Erechtheus kam zur Zeit einer
ngersnoth nach Attica mit einer Ko-
ie und mit Getreide aus Aegypten,
d führte einen verbesserten Landbau in
n eleusinischen Gefilden ein. Auf
nliche Art machte sich auch Cecrops
Attica verdient.

Der älteste Pflug der Griechen war
ch Hesiod. op. et dies. 432 etc.
prünglich der ägyptische, Anfangs ein
ßer gekrümmter Ast, den sie ἄρατρον
ταγνον nannten, nachher aber be-
nd er aus zwei Stücken, einem kan-
n zum Angriff und einem kürzern
ummen, welches als Schar daran
festigt war, ἄρατρον πηκτόν. S.
ratrum in Vergl. mit d. Nachtrage.
Hesiods Zeiten kannten die Griechen
e Egge noch nicht; denn er läßt in
nem Gedicht den Samen mit einem
Spaten decken. Hes. l. c. 816. Zum
Pflügen bedienten sie sich vorzüglich der
Ochsen und Maulesel, jener bei schwe-
rern, dieser bei leichtern Arbeiten. Man
scheint das Land dreimal gepflügt zu ha-
ben. Hom. Odyss. V. v. 127;
Hes. Theog. v. 971. Das Düngen
kannten die Griechen sehr frühzeitig, und
Plinius XVII, 6. legt die Erfindung
desselben dem bekannten elischen Augias
bei. Homer spricht schon deutlich davon
Odyss. XVII. v. 297; XXIII. v.
225 und 226, und Cicero (de. Se-
nect. c. 15), und Plinius (XVII, 6),
bestätigen dessen frühe Anwendung. Wie
es scheint, baueten die Griechen ur-
sprünglich Gerste, welche man zuerst in
der Ebene von Rhacia in Attica säete,
und zum Andenken derselben waren die
Kuchen, deren man sich bei den Athe-
nern zu den Opfern bediente, von Ger-
ste aus der Gegend von Rhacia gebacken.
Zur Zeit des trojanischen Krieges kommt
Gerste als das gewöhnliche Pferdefutter
vor. Odyss. IV. v. 41. Bei der
Erndte theilten sich die Schnitter in zwei
Haufen, davon jeder an einem Ende des
Feldes anfing, so daß sie in der Mitte
zusammentrafen. Hom. Il. II. v. 67.
Sie legten das Getreide nicht in Gar-
ben in die Scheunen, sondern in irdene
Geschirre oder Körbe (Hes. Op. et
dies v. 475), welche Celeus, der Va-
ter des Triptolem, dazu benutzen lehrte.
Virg. Georg. I. v. 165. Das Dreschen
geschah durch Ochsen, und mit einer
Art Wanne, welche nach Goguet
einer Schaufel ähnlich war, reinigte
man das Getreide — eine alte Erfin-
dung, die dem Jacchus zugeschrieben wird.
Die Griechen genossen das Getreide
gleich andern Völkern Anfangs grün,
nachher halb gedörrt (Theophr. ap.
Schol. Hom. Il. I. 449), bis Myl-
les, des Lelex Sohn, die Handmühle
erfand, welche gewöhnlich Frauenzimmer
drehen mußten.

Vorzüglich blühete bei den Griechen
der Wein- und Gartenbau. Was den
letztern betrifft, so haben die Griechen

Digitized by Google

nach dem Manilius schon zu Hesiods Zeiten das Propfen gekannt. Von Obstarten baueten sie Quitten, Aepfel, Birnen, Feigen. Bei letztern wendeten sie die Caprification an, indem sie eine Art wilder Feigenbäume (caprificus) neben die zahmen setzten, damit das aus der Frucht des Caprificus hervorgehende Insekt die guten Feigen steche, und dadurch zur Reife bringe. Man sehe übrigens den Art. Hortus. Der Weinbau blühete sehr bei den Griechen, vorzüglich auch auf den griechischen Inseln. Die Einführung desselben ist ungewiß. Vornämlich maßten sich die Athener die Ehre an, dessen Kultur dem übrigen Griechenland mitgetheilt zu haben, und setzten die Epoche davon in die Regierung Pandions (1463 vor Chr. Geb.). Die Erfindung selbst legen sie bald dem Bacchus, bald dem Eumolpus bei, der aus Thracien nach Athen kam; indessen sind die meisten Stimmen des Alterthums für den Bacchus, den Sohn der Semele. Die Griechen ließen bei ihrer Weinbereitung die abgeschnittnen Trauben zehn Tage und Nächte in der Sonne und im Freien ausgebreitet liegen, brachten sie hierauf 5 Tage lang in Schatten, und am sechsten traten sie selbige erst ein. Hom. Odyss. VII. v. 182. Den ausgepreßten Wein verwahrten sie in Schläuchen oder in Geschirren von gebrannter Erde. Odyss. IX. v. 196; Iliad. IX, 465; Herodot III, 6; Diod. V. c. 62; Plin. XXXV, 46. Siehe d. Art. Vinum.

Von der Viehzucht der Griechen sehe man weiter unten bei den einzelnen Staaten Griechenlands. Im Allgemeinen merken wir an, daß die Griechen, so wie die Aegypter, das Ausbrüten der Hühnereier durch Ofenwärme kannten und ausübten. Die Bienenzucht war bei den Griechen sehr ansehnlich. S. Apes im Nachtrage. Von den Aegyptern hatten sie das Verführen der Bienen auf die Weide gelernt. Celsus ap. Colum. IX, 14. So brachte man die Bienen aus Achaja nach Attica, aus Euböa nach den cycladischen Inseln, besonders nach Scyros auf die Weide. Homer scheint blos die wilde Bienenzucht zu kennen; denn er läßt die Bienen nicht aus Stöcken, sondern aus Felsenhöhlen gehen, z. B. Iliad. II. v. 87. Hesiodus dagegen gebraucht schon die Worte σμῆνος und σιμβλος, welche Bienenstöcke anzeigen. Auch beschäftigten sich die Griechen schon sehr mit der Thierarzneikunde, daher mehrere unter ihren ökonomischen Schriftstellern sie in ihren Schriften von der Landwirthschaft und auch in besondern Werken abhandeln. Man findet davon noch Fragmente in den Geoponicis.

In Attica machten die Ackerbauer nach der Eintheilung des Cekrops und Theseus eine besondere Klasse aus. Solon lenkte die Athener mehr auf Kunst und Handel, weil er das athenische Gebiet für den Landbau nicht so geschickt hielt; indessen betrieben die Reichen fortdaurend Viehzucht und Ackerbau, und Attica war noch zu Mithridats Zeiten die Mutter aller Früchte. Das attische Gebiet hatte seine Fruchtbarkeit mehr seinem Fleiße, als der Güte seines Bodens zu danken. Die Athener trieben auch vorzüglich stark die Viehzucht, besonders die Rindviehzucht. Sie trieben die Heerden gewöhnlich zur Mastung nach Euböa. Der Oelbau wurde von Cekrops eingeführt, und in der Bienenzucht waren die Gegenden am Hymettus die berühmtesten. — Die Argiver waren mit die ersten Ackerbauer unter den Griechen, hatten besonders gute Pferdezucht, und Homer und Vater rühmen ihren Weinbau. In Arcadien lernte Arcas vom Triptolem die Kunst, das Getreide zu säen und Brodt daraus zu backen. Vorzüglich ist dies Land wegen seiner vortrefflichen Weiden und schönen Viehheerden berühmt. Der König Aristäus erfand, der Sage nach, die Kunst, Käse zu machen (Justin. XIII, 7), und lehrte die Bienenzucht und die Gewinnung des Honigs. Virg. Georg. IV, 316 etc. Laconien hatte gute

Weide

eidepläze, Viehzucht, und Getreide-
; um Epidaurus gab es besonders
ten Weinbau. Thracien trieb den
treidebau so stark, daß es viel aus-
rts verführen konnte; Byzanz z. B.
ein nach Athen jährlich 400000 Me-
nnen. Plin. XVIII, 12. Plinius
mt den thracischen Weizen, und der
ein um Maronea war so stark, daß
20 Theile Wasser vertrug. Hom. Il.
l. und Odyss. IX. In Macedo-
e n gab es auf dem Athos und Olymp
treffliche Waldungen, und an den
chtbaren Küsten baueke man viel
rn, Wein und Oel. Die Zwergkir-
en kamen von hier aus zu den Rö-
rn. Philipp und Alexander beförder-
sonderlich die Pferdezucht; zu Pella
rden an 30000 Stuten unterhalten.
r leztere König war auch ein Freund
d Beförderer des Ackerbaues, und zu
ner Zeit scheint die wissenschaftliche
konomie in Macedonien und dem übri-
Griechenland vorzüglich geblühet zu
ben. Plin. XVIII, 12. Böotien
berühmt wegen seiner vortrefflichen
eiden, starken Viehzucht und ergiebi-
Ackerbau. Der Same trug hun-
tfältige Frucht. Plin. XVIII, 8
d 12. Den Weinbau erhielt das Land
hrscheinlich durch den Cadmus, der
Bacchusdienst daselbst einführte.
erodot. II, 49. Thessalien be-
zte seine Weiden vornämlich zur
erdezucht, und die thessalischen Pferde
ren bei allen Griechen berühmt. In
haja blühete besonders die Bienen-
ht; in Epirus aber die Rindvieh-
ht wegen der vortrefflichen Weide-
ze. Es gab hier eine vorzügliche
hsenrace, deren Entstehung man dem
erhus zuschreibt, indem er sie von
m 4ten Jahre nicht zugelassen habe.
ch der Gartenbau scheint in Epirus
ht unbeträchtlich gewesen zu sein;
n von daher kamen die Aprikosen. In
ökonomischen Literatur hatten die
chen sehr viele Schriftsteller. Es
ren hierher Hesiodus, Demokrit,
yphon, Aristoteles, welcher 15 Bü-
cher Georgica schrieb, Theophrastus, Hegesias und Nicesius aus Maronea. Vorzüglich fruchtbar war Attica an ökonomischen Schriftstellern, unter welchen uns die Alten besonders den Chareas, Aristandros, Amphilochus, Euphron, Chrestus, Euphronis, Amphiclites (einen wirklichen Landmann in Attica), auszeichnen. Auch besitzen wir noch ein Fragment des Aristoteles über die Oekonomie. In Rücksicht auf Viehzucht rühmt Columella noch besonders den Chiron und Melampus. Die Griechen übersetzten auch die ökonomischen Schriften anderer Nationen, und machten Auszüge daraus. Jenes that Dionysius von Attica, der die Schriften des Karthagers Mago ins Griechische übersetzte; dieses Diophanes aus Bithynien, welcher die gedachte Uebersetzung in einen Auszug brachte.

Noch sind in der Oekonomie der Griechen die griechischen Inseln merkwürdig. Kreta, dieser alte Sitz der Hauptgottheiten Griechenlands, rühmt sich auch des frühesten Ackerbaues, dessen Lehrer Saturn war, der Erfinder der Düngungskunst und der Sense. Die Thäler dieser Insel waren sehr fruchtbar. Ackerbau, Oliven und Weinbau, Pferde- und Schaafzucht und vortrefflicher Obstbau blüheten hier vornämlich. Gleiche Lobsprüche der Fruchtbarkeit gelten von Rhodus, dessen Weine weit berühmt waren. In Cypern bauete man insonderheit Getreide, vortreffliches Oel und Wein und viel Honig. Samos ist seiner Baumzucht und Cos des Weinbaus und der Seidenzucht wegen berühmt. In Samos trugen die Obstbäume zweimal, und besonders rühmt das Alterthum seine Granatäpfel. Auf Chios, wo Oenopion den Weinbau lehrte, wuchsen die herrlichsten, von den Dichtern so oft gefeierten Weine, besonders um Ariusa; außerdem auch vortreffliche Feigen. Auf Lesbos fand man auch vortrefflichen Wein und Ueberfluß an schmackhaften Früchten. Viele von den cycladischen Inseln hatten

Digitized by Google

schöne Weiden, Viehzucht, Weinbau und Bienenzucht. Auf Cythnus machte man sehr schmackhafte Käse. Thasos war seiner Fruchtbarkeit wegen bei den Alten zum Sprüchwort geworden. Die schönen Weiden Euböas benutzten die Athener zur Mästung ihrer Heerden.

Bei den Römern war der Landbau schon seit den ältesten Zeiten in vorzüglicher Achtung. Romulus gab ihm vor andern Gewerben den Vorzug; Numa verband ihn mit der Religion; die 12 Tafeln stellten die Feldfrüchte unter öffentlichen Schutz, und die Censoren bestraften jede Nachlässigkeit in Bebauung des Landes. Die edelsten und vornehmsten Römer ackerten in alten Zeiten ihr Feld selbst, und frühzeitig erkannte man schon die Nothwendigkeit eines Unterrichts in der Oekonomie. Gegen das Ende der Republick und unter den Kaisern verfiel allmählig der Landbau, woran der Luxus, die großen Getreidespenden und die ungeheure Zufuhr aus Osten und Westen schuld waren. Doch suchten die Kaiser von Zeit zu Zeit dem Verfalle vorzubeugen. Pertinax verordnete z. B.; daß, wenn ein Grundstück öde läge, es demjenigen gehören sollte, der es anbauen würde. Nach Festus kam der Ackerbau von den Griechen und Libyern nach Italien, wo er sich bald vervollkommnete. Die Römer sahen schon die Entbehrlichkeit der Brache ein (Colum. I, 2), ob sie gleich dieselbe zum Theil beibehielten. Sie unterschieden die Erdarten gehörig in Absicht der Behandlung und Düngung (Colum. II, 2), und sorgten sehr für die Reinheit der Aecker. Bei nassen Ländereien bedienten sie sich der verdeckten Abzüge (Colum. I, 6), um keine Oberfläche zu verlieren. Sie befolgten richtige und zweckmäßige Grundsätze in der Zubereitung des Düngers und in der Düngung selbst (Varro I, 13; Col. I, 6); sie schätzten vorzüglich auch die vegetabilische Düngung, und kannten das Wässern der Mistbeete. Col. II, 10. 14. 15. 16. Eben so richtig handelten sie bei dem Säen und der Ernte. Celsus ap. Col. II, 9. Sie behackten und jäteten selbst die Saat, welches durch Sclaven leicht ausgerichtet war. Col. II, 12. Eben so zweckmäßig waren auch ihre Grundsätze in Bezug auf die Erndte der Früchte. Das Getreide wurde theils durch Sichel, theils durch Dreschwalzen und Schlitten ausgebracht. Sie bauten vier Arten Dinkel, drei Arten Weizen und den Mais (Col. II, 21; Plin. XVIII. 19. 12.); außerdem auch Korn, Gerste, Hafer, Heidekorn, Hirse, Mehrere Hülsenfrüchte, Hanf, Lein u. s. w. Vorzüglich wichtig war ihnen der Klee- und Futterkräuterbau, den Kato einen Hauptzweck bei dem Feldbau nennt. Col. II, 4. Sie unterschieden die Gattungen derselben (Cato 50); die Behütung im Frühjahre, und kannten auch mehrere ihrer Nachtheile; sie wussten sie, wenn sie nicht gewässert werden konnten, und befolgten bei der Cultur richtige Grundsätze. Col. II, 18. Von Zeit zu Zeit legten sie Wiesen an. Col. II, 18 Sie hatten auch die künstlichen Wiesen. Sie bauten viel Futterkräuter, wie aber Wicken (vicia), Feigbohnen (lupinum), Luzerne (medica) und Trifolium, unsere medicago arborea L. Sie trieben stark die Pferde, Esel, Rindvieh-, Schaaf-, und Schweinevieh, weniger stark die Ziegen. Schweinezucht. Schon in alten Zeiten waren die tyrrhenischen Pferde berühmt; es wurden aber auch ausländische Pferde eingeführt. Sie ließen die edlen Pferde nicht unter den andern weiden. Sie waren überhaupt sehr besorgt für die Erhaltung ihrer Schönheit, und hielten auf die äußerste Reinlichkeit in den Ställen. Unter den italiänischen Ochsen waren berühmt die campanischen, hetrurischen, latischen und umbrischen. Col. VI. In trocknen Gegenden trieben sie die Stallfütterung (Col. VI, 3), und brauchten bei erwachsenen Rindern vorzüglich Feigbohnen, bei säugenden

Digitized by Google

ptiſus und die Medica. Col. VI, 24. ie ließen das Rindvieh nicht zu zeitig , und kannten die Salzlecke. Col. I, 4. 26. Besondere Sorgfalt wens ten ſie auf die Schäferei. Die Schaafs älle wurden ſo angelegt, daß ſie leicht im gehalten werden konnten, um nicht e Wolle zu verderben. Kein Schaaf urde unter 2 Jahren zugelaſſen, und e Schaafmütter mußten weder unter och über vier Jahre ſein. Varro II, 2. iehe Ovis. Sehr ſtark wurde die Fes erviehzucht in der nahen Gegend um om getrieben. Sie kannten und übten as künſtliche Eierausbrüten der Aegyp r und Griechen, wozu ſie ſich des Tau enmiſtes bedienten, durch den ſie die ier in Töpfen ausbrüteten. Sie hatten hr zahlreiche Hühner- und Vogelhäu er, indem die Hahnengefechte und die Wahrſagerei und Schweizerei ſtarken Verbrauch des Geflügels veranlaßte. Varro bemerkt, daß eine Dame 1800 Re urch ihre Krammetsvögelzucht genann (Varro III, 2), und eben ſo viel rugen die Pfauen dem Auſidius ein. Varro III, 8; Pallad. I, 28. Vor üglich hielten ſie chalcidiſche, mediſche, enagriſche, africaniſche und meleagriſche Hühner. In Vogelhäuſern wurden Am ſeln und Krammetsvögel zu tauſenden unterhalten. Man mäſtete die Hühner und wilden Tauben in wenigen Tagen, und in ſpätern Zeiten kannten ſie auch die Phaſanen. Auf den Wildſtand hiel ten die Römer ſehr, theils wegen der Jagd, theils wegen der Wildſpenden unter den Kaiſern, theils wegen des Gebrauchs der wilden Thiere zu den Kampfſpielen. Die reichen Römer hat ten daher ungeheure Thiergärten, in denen ſie Hirſche, Rehe, wilde Schweine, wilde Schaafe und Ziegen unterhielten, und mäſteten. Varro III, 3. 12. 13. Die Fiſcherei ließen ſich die Römer ſehr angelegen ſein, indem ſie Seefiſche in Teichen zu ziehen ſuchten, und zu dem Ende letztere mit Laich von Meerfiſchen beſetzten (Colum. VIII, 16), Fiſchteiche aus dem Meer ableiteten, und die Weiher nahe bei der See anlegten. Beſonders berühmt waren die lucrinischen, ſabatiniſchen, vulſinenſiſchen und cumaniſchen Teiche und die des Philippus, Hortenſius und Lucullus. Col. l. c. Ueberhaupt befolgte man in Anſehung des Teichweſens ſehr richtige Grundſätze. Von der Bienenzucht der Römer, worin ſie keinen geringen Grad von Vollkommenheit hatten, von ihrem Wein- und Olivenbau ſehe die Art. Apes im Nachtrage, Oliva, Vinum. Von ihrer Gartenkunſt (vergl. den Art. Hortus) haben wir mehr Nachrichten, als von der der Griechen. Dahin gehören die Beſchreibungen der Plinianiſchen Gärten und das Gedicht des Columella über den Gartenbau. Bekannt ſind vornämlich die ſalluſtiſchen und luculliſchen Gärten, die Gärten an der Tiber, des Auguſt, Hadrian, Seneca, Dioeletian. Hadrian ſcheint ſchon die Idee unſerer engliſchen Gärten ausgeführt zu haben, indem er die berühmteſten Gegenden Griechenlandes in Anlagen nachahmte. Im Betreff des ökonomiſchen Gartenbau's finden man bei den Römern ſehr richtige Grundſätze. Sie legten die Baumgärten ſo an, daß ſie den Miſtſtäten nahe waren, um ſie leicht durch die Jauche düngen zu können; auch den Abfluß von Bädern und Oelpreſſen leiteten ſie dahin. Beim Verſetzen der Bäume öffneten ſie den Platz, wohin ſie kommen ſollten, wenigſtens zwei Monate vorher, brannten die Löcher mit Stroh aus, und machten ſie unten weiter als oben.

Sie kannten verſchiedene Arten des Pfropfens und Okulirens (ſ. Inoculatio und Insitio), und ſuchten ihre Gärten durch fremde Pflanzen und Obſtſorten von Zeit zu Zeit zu bereichern. Oft erhielten ſie den Namen von einer eingeführten aber veredelten Frucht, oder einer Erfindung im Gartenbau, z. B. Stolo, weil er die Bäume zuerſt von den ſogenannten Mäudern reinigte, die Fabier, Piſonen, Ciceronen u. a. m. Mehrere Bäume zogen ſie aus fremden Ländern, vorzüglich aus Syrien, und machten

Digitized by Google

machten sie einheimisch, z. B. die Kirschen aus Cerasus in Pontus, Pflaumen aus Damascus, Granatbäume aus Afrika, Aprikosen aus Armenien, Pfirsichen aus Persien, Quitten aus Kreta, Feigen vorzüglich aus Libyen, die grossen Nüsse aus Persien und die avellanischen aus Pontus. — In der Thierarzneikunst hatten die Römer manche gute Kenntnisse von den Griechen gelernt und weiter ausgebildet. Sie untersuchten die Natur der Krankheiten, hatten besondere Roth- und Krankenställe (Col. VI, 19), trennten das kranke Vieh vom gesunden, beförderten die Gesundheit durch Salzmengen unter das Futter (Col VI, 5. 23; VII, 3), veränderten die Gegenden, Wasser, und Weiden mit dem Vieh (Col, VII, 5), theilten die kranken Heerden in kleine Haufen (Col. l. c.), verlangten von den Hirten Kenntniß der Thierarzeneikunde, und sowohl der Arzt Corn. Celsus in seinem System der Oekonomie, als auch Vegetius bearbeiteten sie in Schriften.

In der Oekonomie haben die Römer verschiedene Schriftsteller aufzuweisen, die theils eigene Werke lieferten, theils fremde übersetzten. Cato schrieb zuerst davon in römischer Sprache, dann M. Terentius Varro, Skrofa Tremellius, die beiden Saserner, Vater und Sohn, Cornelius Celsus, der ein System der Oekonomie in 5 Büchern aufstellte. Virgil besang den Landbau in einem Lehrgedicht in 4 Büchern, Ovid (muthmaßlich) die Fischerei, Columella schrieb 12 Bücher vom Landbau. Auch einzelne Theile desselben wurden bearbeitet. Julius Atticus und Julius Gracinus schrieben über den Weinbau; Plinius stellte in seiner Naturgeschichte mehrere Beiträge für die Oekonomie auf. Nach Karthago's Eroberung ließ der Senat die 28 Bücher des Mago über die Oekonomie unter der Leitung des Silanus übersetzen; Cicero übersetzte den Oeconomicus des Xenophon, und Atinius Pollio Trallianus machte aus dem griechischen Auszuge des Diophanes aus dem Magonischen Werke noch einen kürzern. Schriftsteller über den Landbau, die im römischen Reiche lebten, aber meistens griechisch schrieben, sind Apulejus Centuripinus unter August und Tiber, Lucius Apulejus unter Antoninus Pius, Fronto und Nestor aus Tyrus unter Alexander Severus, Appian unter Caracalla, Philostratus unter Severus, Ptolemäus aus Alexandrien unter dem Marcus, Gordianus und Marinus Quintilius, zwei Brüder, unter dem Commodus, und verschiedene andere. Man findet Bruchstücke von ihren Fragmenten in den Geoponicis.

Noch einige Bemerkungen über den Landbau in den durch Eroberungen mit dem römischen Reiche vereinigten europäischen Ländern. In Sicilien war der Getreidebau, von der Ceres und dem Triptolem gelehrt, sehr alt, und kam bald zu solcher Vollkommenheit, daß schon Cerops Getraide nach Attika aus dieser Insel kommen ließ. Gelo, Dionysius und Hiero machten sich vorzüglich um denselben verdient, und letzterer trieb selbst den Ackerbau, und schrieb ein eigenes Werk darüber. Er konnte den Römern 300000 Scheffel Weizen und 200000 Scheffel Gerste schicken, und am Feste der Flora theilte er 200000 Malter Korn aus. Er unterhielt eine ansehnliche Flotte zur Ausführung des Getreides. Ehe die Römer sich Aegyptens und die afrikanischen Küsten unterwarfen, war, nach dem Ausspruche Kato's, Sicilien nebst Sardinien die Ernährerin des römischen Volks. Vorzüglich blühete der Ackerbau in den leontinischen Gefilden und um Syrakus. Die sicilianische Pferdezucht stammte eigentlich aus Kappadocien, war von den Henetern aus Paphlagonien an die Küste des adriatischen Meers gebracht worden, und Dionysius hatte davon die Rasse angelegt, welcher er zu Streitrossen zog. In den ältesten Zeiten scheint auch die sicilische Rindviehzucht beträchtlich gewesen zu sein, in dem die Phönicier viel

Digitized by Google

Käse daher zogen. Aristoph. in sp. In Apulien und Kalabrien war Schaafzucht vornämlich wichtig, besders um Tarent. S. Lana und is. In Sicilien und dem heutigen apel blühete die Bienenzucht; ebenelbst und in den meisten Gegenden Italiens war auch vortrefflicher inbau (s. Vinum) und besonders Kampanien sehr guter Oelbau. riftsteller über die Oekonomie aus en Gegenden sind: Hiero, Attalus, ilometor, Epicharmus und andere.

In Gallien gab es schon vor der Erung der Römer ansehnlichen Acker, besonders starke Viehzucht. Sie nten den Pflug und die Bereitung Butter und des Käses. Ihre aafzucht war wegen der feinen Wolle lamt und die Pferdezucht ziemlich hnlich. In Belgien gab es gute weinezucht. Den Weinbau erhielsie zuerst durch griechische Kolonie in Massilia; unter den Römern de er mehr kultivirt. In Spanien Lusitanien schränkte sich die Oekonie meistens auf die Pferdezucht ein. Schaafzucht scheinen daselbst die ner durch afrikanische Widder verzu haben. Die Germanier lernten Ackerbau insonderheit durch die Gals und Römer kennen; stärker betrieb sie die Viehzucht. Vorzüglich fand man Pferde, Rindvieh, Schweine, Gänsezucht erwähnt. Beträchtlich der Wildstand und das Land reich Auerochsen, Elendthieren, Rennren, Hirschen, Damhirschen, Rehen, Schweinen, Gemsen, Bären, Elken, Luchsen und Füchsen. Wilde ungen gab es bekanntlich sehr viele eigentliche Holzkultur war daher ht nöthig. Obst- und Weinbau lernten die Germanier erst in spätern Zeiten nen.

Ueber mehrere einzelne Gegenstände Oekonomie der Alten sehe man theils angeführten, theils andere in diese terie einschlagende Artikel. Beschder Oekonomie von D. K. G. Rössig. Leipzig, 1798.

Oedanes, siehe Dyardanes.

Oedipus, ein Sohn des Lajus und der Jocaste oder Epicaste. Dem Lajus hatte ein Orakel verkündet, daß ein Sohn, mit der Jocaste erzeugt, ihn umbringen würde. Um ein so schreckliches Unglück zu verhüten, enthielt er sich Anfangs alles ehelichen Umgangs mit seiner Gemahlin; aber von Wein berauscht überließ er sich doch einst zu sehr seiner Zärtlichkeit, und zeugte mit ihr einen Sohn. Der künftige Vatermörder hatte also sein Dasein, und Lajus konnte es unmöglich über sich gewinnen, ihn als Sohn zu erziehen; er gab ihn einem Hirten, der ihn auf dem Berge Cithäron aussetzte, nachdem ihm Lajus vorher die Knöchel durchbohrt hatte. Aber das Schicksal hatte seinen Tod nicht beschlossen. Er wurde von dem Hirten des corinthischen Polybus gefunden, der ihn seiner Gemahlin Periböa brachte, welche ihn, da sie kinderlos war, mit Freuden aufnahm, und seine geschwollnen Füße mit heilenden Säften bestrich. Der geschwollnen Füße wegen gab sie ihm den Namen Oedipus, von οἰδεῖν anschwellen und πούς Fuß. Apollod. III, 5. 7. Die Periböa wird bei andern Merope genannt (Schol. Eurip. ap. Munk. ad Hyg. fab. 66); und sie selbst soll den Knaben, als sie ihre Kleider am Meere waschen wollte, gefunden und mit Genehmigung ihres Gemahls erzogen haben. Hyg. l. c. Einige lassen ihm die Fußsohlen von seinem Vater mit einem glühenden Eisen durchbohrt (Lactant. Argum. Oedip ap. Senec.); Andere die Füße mit einem Drathe zusammengeschnürt werden. Senec. Oedip. v. 857.

Der junge Oedipus wurde nun vom Polybus erzogen, und bald zeichnete er sich vor allen seinen Gespielen durch Stärke und Geschicklichkeit aus. Diese, darüber erzürnt, warfen ihm oft vor, daß er ein untergeschobenes Kind wäre. Solche Vorwürfe konnte er endlich nicht mehr

Digitized by Google

mehr ertragen; er befragte also die Periböa um seine Herkunft, konnte aber auch nichts befriedigendes erfahren. Er ging nun nach Delphi, um das Orakel zu fragen, und dieses, ohne ihn bestimmt über seine Eltern zu belehren, gab ihm den Rath, nicht in sein Vaterland zurückzukehren, weil er sonst in Gefahr kommen könnte, seinen eigenen Vater zu tödten und seine Mutter zu heirathen. Er beschloß demnach, immer noch seine Pflegeeltern für seine wahren Eltern haltend, Korinth zu vermeiden, und nach Theben zu gehen. Als er noch in Phocis war, begegnete ihm Lajus, der sich auch nach Delphi begeben wollte, um über seinen Sohn Kundschaft einzuziehen. Sie stießen in einem engen Wege auf einander. Der Herold (κηρυξ) des Lajus, Polyphontes, verlangte trotzig, daß jener ihm weichen sollte, und da dies nicht gleich geschah, tödtete er eins seiner Pferde. Dies reizte den Zorn des Oedipus so sehr, daß er sowohl den Polyphontes als den Lajus erschlug, und nun seinen Weg ungehindert nach Theben fortsetzte. Apollod. l. c. Als er hier ankam, war alles durch ein Ungeheuer, die Sphinx, in die größte Bestürzung gesetzt, weil es jedem, der seine Räthsel nicht errieth, mit dem Tode bestrafte. S. Sphinx. Dieses Schicksal hatte unter andern auch Kreons Sohn gehabt, und der Vater hatte daher bekannt machen lassen, daß derjenige, der das Räthsel lösen würde, den Thron von Theben und des Lajus Wittwe, Jocaste, zur Gemahlin als Belohnung haben sollte. Oedipus löste das Räthsel, die Sphinx stürzte sich nun von einem Felsen herab, und er erhielt die versprochene Belohnung. Apollod. III, 5. 8. Bald darauf starb Polybus zu Korinth, und da er ihn als seinen Vater betrauren wollte, so entdeckte ihn Periböa, daß er nur ihr Pflegesohn gewesen sei, und erzählte ihm die Umstände, unter denen er auf dem Berge Cithäron gefunden worden sei. Auf weitere Nachforschungen berichtete ihm der Hirt Itemates, der ihn ausgesetzt hatte, daß er der Sohn des Lajus sei. Nun erblickte er bebend den Abgrund von Verbrechen, vor welchem er stand. Er hatte seinen Vater getödtet und seine eigene Mutter geheirathet. Voll Verzweiflung stach er sich selbst die Augen aus, verließ Theben, und begab sich freiwillig ins Exil. Hyg. fab. 67; Diod. Sic. IV. 66. Seneca in seinem bekannten Trauerspiele, Oedipus, erzählt die Sage so. Während Oedipus in Theben regierte, wurde das Land von einer Pest heimgesucht, und das delphische Orakel sagte, daß sie nicht eher aufhören würde, als bis man den Mord des Lajus durch die Verbannung seines Mörders gerächt haben würde. Um diesen zu erfahren, rief Tiresias den Geist des Lajus aus der Unterwelt herauf, welcher dann den Oedipus anklagte. Dieser wollte sich indessen der Strafe nicht unterwerfen, weil er den Lajus rechtmäßig von seiner Hand getödtet glaubte; er ließ sogar den Kreon ins Gefängniß werfen. Aber bald klärte sich die Sache auf. Durch einen Greis, den Periböa zu ihm schickte, um ihm des Polybus Tod zu melden und zur Besitznehmung des Reichs von Korinth einzuladen, erfuhr er, daß er nicht des Polybus Sohn wäre, und endlich von dem Phorbas, der ihn als Kind weggesetzt hatte, daß Lajus sein Vater und Jocaste seine Mutter wäre. Diese tödtete sich selbst mit dem Schwerdte (Senec. Oedip. v. 1040), oder erhenkte sich, und Oedipus wurde von den Thebanern vertrieben, wobei er seine Söhne verfluchte, weil sie sich seiner nicht angenommen hatten. Apollod. III, 5. 9. Nach Diod. Sic. IV. c. 67. bemächtigten sich seine Söhne selbst des Throns, und befahlen dem Oedipus, sich nicht mehr öffentlich sehen zu lassen, sondern in seinem Hause sich eingeschlossen zu halten, und nach Hygin l. c. übertrug er seinen Söhnen selbst das Reich unter der Bedingung, daß sie wechselsweise ein Jahr ums andere,

Digitized by Google

dere, regieren sollten. Seine Söhne ren Eteokles und Polynices, Zwil ge, welche er nebst zwei Töchtern, mene und Antigone, mit der Jokaste, ch der gewöhnlichen Meinung, ge ugt hatte. Denn nach einigen ngaben war nicht Jokasta, sondern uryganeia, des Hyperphas Tochter, re Mutter. Apollod. III, 5. 8. ausanias Boeot. c. 5. behauptet, daß okaste von ihm gar keine Kinder gehabt abe. Dagegen sagen Andere, daß er it der Jokaste den Phrastor und Lao ytus gezeugt, nachher aber die Eury nea geheirathet habe, welche ihm die den genannten Kinder gebar. Dann ll er noch zum drittenmale die Aſty edusa, des Sthenelus Tochter, ge eirathet haben. Schol. Eurip. ap. uhn. ad Paus. l. c.

Als er mit geblendetem Gesicht seine Vaterstadt verließ, ging er, von seiner Tochter Antigone, die ihn in seinem unglücklichen Zustande nicht verlassen wollte, begleitet nach Kolonos, einem Orte in Attica, wo er sich als Büßender in den Hain der Eumeniden begab, und vom Theseus aufgenommen wurde. Bald darauf befreiete ihn der Tod von seinen Leiden. Apollod. III, 5. 9. Sophocl. Oedip. Colon. v. 36 etc. 578 etc. Man beerdigte ihn zu Theben, und stellte Leichenspiele bei seinem Grabe an. Hom Il. ψ. v. 682. Nach Paus. Att. c. 28. wurde seine Asche in Athen auf dem Marshügel beigesetzt.

Die Geschichte des Oedipus war ein beliebter Gegenstand der griechischen Tragiker. Der Oedipus des Aeschylus und Euripides ist verloren gegangen; vom Sophokles dagegen haben sich noch zwei Stücke erhalten, welche die Fabel des Oedipus behandeln, sein Oedipus tyrannus und Oedipus coloneus. S. Sophocles. Auch Seneca hat die nämliche Mythe bearbeitet. Außerdem geschieht ihrer oft in Traueraufgaben und Gedichten Erwähnung. Eben daher rühren die vielen Verschiedenheiten in der Erzählung der Fabel. Die älteste und einfachste Gestalt derselben findet sich bei Homer Odyss. λ. 270. etc. Hier tödtet Oedipus unwissend seinen Vater, heirathet unwissend seine Mutter, und nachdem die Sache entdeckt war, erhenkte sich Epikaste, und er selbst regiert noch zu Theben fort, von Gram und Schmerz und den rächenden Furien gefoltert. Hier findet sich nichts von der Blindheit, dem Exil, und den Kindern des Oedipus, welches alles also Zusätze späterer Dichter, besonders der Tragiker sind. Not. Heyn. in Apollod. p. 596.

Oea, eine berühmte Stadt in Afrika, die einen eigenen Staat ausmachte, der oft mit Leptis magna Streit hatte. Das jetzige Tripolis.

Oeme, eine Tochter des Danaus und der Crino. Apollod. II, 1. §. ult. S. Danaides.

Oenaeon, eine Stadt der Peneßer im macedonischen Illyrien, in der Nähe des heutigen Ostuni.

Oeneis, eine Nymphe, mit welcher Jupiter den Pan gezeugt haben soll. Aristipp. ap. Nat. Com. V, 6.

Oeneon, eine Seestadt der otolischen Lokrer an der Bay von Korinth, vielleicht das heutige Ventaga.

Oeneus, ein Fluß im illyrischen Liburnien, unterhalb des heutigen Zeng.

Oeneus, ein Sohn des Aegyptus von der Gorgone. Apollod. II, 1. §. ult.

Oeneus, ein Sohn des Portheus (Hom. Il. Ξ. 115; Nicand. ap. Ant. Liberal. c. 2), oder nach den gemeinern Angaben des Parthaon, Agenors Sohn, und der Eurite, einer Tochter des Hippodamas, Apollod. I, 7. ap. Er war König in Kalydon in Aetolien, Apollod. I, 8. 2. Als einst Bacchus bei ihm einkehrte, und er bemerkte, daß er sich in seine Gemahlin Althäa verliebt habe, so war er gegen den Gott so gefällig, daß er unter dem Vorwande, ein Opfer auf dem Lande zu bringen, seinen Pallast und die Stadt verließ, um ihm völlige Freiheit zu lassen,

Digitized by Google

sen, in seiner Liebe glücklich zu sein. Bacchus war dafür erkenntlich, und lehrte ihn den Weinbau; ja der Wein selbst bekam von ihm den Namen οἶνος. Hyg. fab. 129. Diese ganze Fabel scheint blos aus dem Namen Oeneus selbst entstanden zu sein. Einst brachte er allen Göttern die jährlichen Aerndteopfer, vergaß aber die Diana. Diese rächte sich dadurch, daß sie das Land durch einen furchtbaren wilden Eber verwüsten ließ, der nur mit vieler Mühe auf der calydonischen Jagd erlegt wurde. Hom. Il. ι. 529 etc.; Hyg. fab. 172; Diod. Sic. IV. c. 34. S. Meleager und Calydonius aper. Seine erste Gemahlin war Althäa, des Thestius Tochter, mit welcher er den Toreus, Tyreus und Clymenos und eine Tochter Gorge zeugte, welche Andrämon heirathete. Außerdem gebar ihm diese die Dejanira, nach Einigen vom Bacchus, und den Meleager, nach Andern vom Mars. Nach ihrem Tode heirathete er die Periböa, des Hipponous Tochter (s. Periboea), welche ihm den Tydeus gebar. Nach Andern war dieser ein Sohn der Gorge, des Oeneus Tochter, und ihres Vaters. Apollod. I, 1. 8. 1. und 4. 5. Nach Nicand. ap. Ant. Liberal. c. 2. soll ihm seine erste Gemahlin Althäa noch den Phereus, Agelaus und Periphas und zwei Töchter, Melanippe und Eurymede, geboren haben. In seinem Alter empörten sich die Söhne seines Bruders Agrius, Therstes, Onchestus, Prothous, Kelentor, Lycopeus und Melanippus gegen ihn, vertrieben ihn aus seinem Reiche, und gaben es ihrem Vater. Den Oeneus setzten sie in ein Gefängniß, und mishandelten ihn grausam. Aber als sein Enkel, Diomedes, von Argos zurückkam, so tödtete er die Söhne des Agrius, den Onchestus und Therstes ausgenommen, welche entflohen waren, befreiete den Oeneus, und gab das Reich, da dieser schon alt war, dem Andrämon, dem Gemahl der Gorge, den Greis aber nahm er mit sich nach dem Peloponnes. Apollod. I, 8. 6; Paus. Cor. c. 25. Er fand hier in Arcadien seinen Tod, indem ihm die entflohnen Söhne des Agrius auflauerten, und ihn bei dem Altare des Telephus niedermachten. Diomedes nahm den Leichnam mit sich nach Argos, und begrub ihn auf dem Platze, wo nachher die nach ihm benannte Stadt Oense erbauet wurde. Apollod. l. c. Bellerophon war ein Gastfreund von ihm, und hielt sich einst 20 Tage in seinem Hause auf. Zum Gastgeschenk gab ihm Oeneus einen purpurnen Gürtel, und erhielt dafür vom Bellerophon einen Doppelkelch. Il. ζ. 225. Auch den Alkmäon nahm er als Gastfreund auf, als dieser auf den Rath des Orakels an den Fluß Achelous sich begab. Apollod. III, 7. 5. Oeneus lebte noch um den Anfang des trojanischen Krieges, wie aus Hom. Il. ζ. 221. erhellet; aber der Zeitrechnung ganz widersprechend ist es, wenn bei Pausanias IV, 35. behauptet wird, daß er erst nach Beendigung jenes Krieges mit dem Diomedes in den Peloponnes sich begeben habe. Die tragischen Dichter setzten seine Lebensdauer so weit hinaus, um in ihren Fabeln einen berühmten Namen zu haben. Not. Heyn. ad Apollod. p. 131. 648.

Oenia, eine von den 12 Töchtern des Asopus und der Methone. Diod. Sic. IV. c. 74.

Oeniadae 1) ein großer See in Aetolien, am Ausflusse des Achelous (Aspro Potamo), auch Melite genannt. Neben ihm befanden sich die Seen Cynia und Uria. Alle drei führen jetzt den Namen Messa jungia.

2) Eine feste Stadt am Ausflusse des Achelous (Aspro Potamo) in Acarnanien. Sie ist besonders durch ihre Feindschaft gegen Athen, mit dem sie sich durchaus in kein Bündniß einlassen wollte, berühmt geworden. Jetzt Natolico.

3) Ein Ort der Oetäer in Thessalia Phthio-

Digitized by Google

thiotis, unterhalb Hypata (Neopa-
) gelegen.

Oeno, eine von den drei Töchtern
Anius und der Dorippe, welcher
cchus die Gabe verliehen hatte, daß
in ihrem Vorrathskeller jedesmal so
Wein fand, als sie wünschte. Eben
er hatte sie auch den Namen, oder
leicht entstand die Fabel aus dem Na-
n. Tzetz. ad Lycophr. v. 576.
Anius.

Oenoa, eine der vier Gemeinden in
tica, welche unter dem Namen Tetra-
is begriffen werden. Die übrigen wa-
Marathon, Probalinthus und Tri-
ythus.

Oenoatis, ein Beiname der Diana
n der Stadt Oenoe, wo ihr Prötus
en Tempel erbauet hatte. Hesych.
Οἰνωατιν.

Oenobaras, ein Fluß in Syrien,
der Ebene von Antiochien, der sich
t dem Orontes vereinigte. Mannert
ogr. VI, 472.

Oenoe 1) ein festes Kastell, das
dem Gebiete von Korinth gegen Me-
ris zu lag. Wahrscheinlich das heu-
e Loudra.

2) Eine Stadt in Argolis an der
ränze von Arcadien, am Fuße des
erges Artemisium, jenseit des Baches
aradrus, auf der Straße von Argos
ch Mantinea (Trapolizza), auf dem
utigen Gebirge Poglitzi. Sie soll von
eneus, dem Könige von Kalydon, den
amen haben. Hier befand sich der
irsch, den Herkules lebendig nach My-
ne liefern mußte. Apollod. I, 8.
; II, 5. 3. und Heyn. Not. p.
32; Paus. II, 25.

Oenoe, ein Mädchen unter dem
Volke der Pygmäen, die stolz auf ihre
Schönheit, der Juno und Diana die
ebührende Ehre versagte. Sie heira-
hete den Nicodamas, und gebar ihm
en Mopsus. Aber auch bei der Hoch-
eit erwies sie der Juno nicht die schul-
ige Ehrfurcht und wurde daher zur
Strafe in einen Kranich verwandelt.
Auch erweckte die Göttin die heftigste
Feindschaft zwischen ihr und den Pyg-
mäen. So oft sie aus Liebe zu ihrem
Kinde um den Gatten herum zu fliegen
versuchte, verscheuchten sie die feindse-
ligen Pygmäen wieder von ihm hinweg.
Boeus ap. Ant. Liberal. c. 16.

Oenoe, eine von den Nymphen,
welche den Jupiter auferzogen. Paus.
Arc. c. 47.

Oenomantia, οἰνομαντεία, die
Wahrsagung aus geopfertem Weine bei
den Griechen. Man merkte dabei auf
die Farbe, die Bewegung, das Geräusch
und andere zufällig sich ereignende Um-
stände beim Ausgießen des Weins zum
Trankopfer. So ist bei Virgil Aen.
IV. v. 453. die dunkle Blutfarbe des
Opferweins ein unglückliches Vorbedeu-
tungszeichen des Schicksals der Dido.
Pott. Arch. I, 703.

Oenomaus, ein Sohn des Mars
und der Sterope, einer Tochter des At-
las (Hyg. Astron. poet. II, 21;
Eratosth. c. 32; Hellanicus in
Schol. ad Il. σ. 486. welche Andere
zur Gemahlin des Oenomaus machen.
Apollod. III, 10. 1. Man sehe
über diese Verschiedenheit die Ausleger zu
Hyg. fab. 84. f. 159. Mezir. ad Ovid.
T. II. p. 347 etc. Einige nennen die
Mutter des Oenomaus Harpina, eine
Tochter des Asopus (Diod. Sic. IV.
c. 75; Paus. Eliac. prior. c. 22.
et post. c. 21), oder Eurythoe, eine
Tochter des Danaus. Schol. ad
Apollon. I. v. 752. Nach Paus.
Eliac. prior. c. 1. soll sein wirklicher
Vater Alxion, oder nach Tzetz. ad
Lycophr. v. 149. Hyperochus geheis-
sen haben. Oenomaus war König zu
Pisa (Diod. Sic. IV. c. 75), und
seine Gemahlin hieß, wie wir schon an-
geführt haben, Sterope. Nach der ge-
wöhnlichen Meinung hieß sie Evarete,
eine Tochter des Akrisius, mit welcher
er die Hippodamia (Hyg. fab. 85)
und nach Einigen auch noch die Acippe
zeugte, welche Ebenus heirathete. Do-
sitheus ap. Plut. Parall. min. n.
40. p. 315. Noch Andere geben ihm
die

Digitized by Google

die Tochter des Danaus Eurythoe, welche oben auch als seine Mutter angeführt worden ist, zur Gemahlin. Tzetz. ad Lycophr. 156. Außer der Hippodamia hatte er auch nach Paus. Arc. c. 20. einen Sohn Leucippus. S. diesen. Ein Orakelspruch hatte ihm geweissagt, er werde sterben, sobald seine Tochter einen Gatten bekäme. Diod. Sic. IV. c. 75; Schol. ad. Apollon. I. v. 752. Deswegen, oder auch weil er die Hippodamia aufs zärtlichste liebte (Hyg. fab. 253; Tzetz. ad Lycophr. 156), wollte er sie keinem Andern zur Gemahlin geben, von dem er nicht im Wagenrennen besiegt würde, und um unberufene Freier abzuschrecken, sollte jeder sterben, der ihm, dem Sieger, unterläge. Er verließ sich hiebei besonders auf die Geschicklichkeit seiner Rosse Psylla und Harpinna (Lycophr. v. 166), welche selbst den Boreas an Schnelligkeit übertrafen. Hyg. fab. 84. Siebzehn Freier des schönen Mädchens und unter diesen zuerst Marmax, büßten durch ihn ihr Leben ein. Paus. El. post. c. 21. Der Wettlauf ging von Pisa aus nach dem Altare des Neptun auf dem Isthmus, und jeder Freier bekam allemal so viel Zeit voraus, als Oenomaus brauchte, um dem Jupiter einen Widder zu opfern. Sobald er einen Voraneilenden erreichte, durchstieß er ihn mit seinem Speer. Diod. Sic. l. c. Endlich aber siegte Pelops, des Tantalus Sohn, durch List über ihn (s. Myrtilus), und da Oenomaus nun das Orakel erfüllt sah, so durchbohrte er sich selbst (Diod. Sic. et Hyg. ll. cc.), oder starb an dem Sturze vom Wagen. Schol. Apollon. l. c. Man begrub seinen Leichnam an dem Flusse Klade (Paus. l. c. c. 10), und sein Pallast wurde von einem Wetterstrahl angezündet (Paus. El. prior. c. 14), so daß der Brand nur eine Säule übrig ließ, welche man in den Tempel des Jupiter setzte. Paus. ib. c. 20. Auf der Stelle seines Pallastes errichtete man dem carainischen Jupiter einen Altar. Paus. ib. c. 1. Nach Paus. El. post. c. 20. [illegible] Pelops nicht auf die unter dem [illegible] Myrtilus beschriebene Art, sondern vermittelst eines Zaubers, den er [illegible] dem Wege, den die Pferde des Oenomaus nehmen mußten, vergrub, so [illegible] diese scheu wurden. Der Zauber [illegible] auch nachher noch seine Wirkung [illegible] folgenden Wettläufern. Ein Ge[illegible] Taraxippus, scheuchte die zum Z[illegible] lenden Rosse, und in der Folge [illegible] dies Gespenst der Schatten des Oenomaus selbst, der, um sich zu rächen, aus dem Orkus heraufstieg. S. Taraxippus.

Oenomaus, ein cynischer [illegible] soph, aus Gadara gebürtig, der [illegible] dem Kaiser Hadrian lebte. Er war [illegible] Verfasser verschiedener, aber nicht [illegible] vorhandener Schriften, z. B. περὶ [illegible] καθ' Ὅμηρον φιλοσοφίας (Jo[illegible] III, 7. p. 37. ed. Dorn.), περὶ [illegible] νισμοῦ, περὶ Κράτητος καὶ Δι[illegible] νυς καὶ τῶν λοιπῶν (Suidas) [illegible] φωρὰ γοήτων, detectio praest[illegible] torum, worin er von der Falschheit [illegible] Orakel handelt. Aus diesem B[illegible] werden die Worte des Oenomaus [illegible] von Eusebius praepar. Evang. [illegible] c. 18 etc. bis zum Ende des Buchs [illegible] VI. c. 6. am Ende und im ganzen 7ten Kapitel angeführt. Heumann [illegible] den Oenomaus nicht unter den [illegible] kern gelten lassen; seine Gründe [illegible] widerlegt Brucker in hist. crit. p[illegible] vol. II. p. 509 etc. Fabr. Bibl. [illegible] III. p 522. ed. Harl.

Oenone, der alte Name der [illegible] Aegina. S Aegina.

Oenone, die Tochter des Flu[illegible] Cebren und Gemahlin des Paris. [illegible] hatte von der Rhea die Wahrsagekunst erlernt, und gab daher ihrem Gemahl den Rath, sich nicht der Helena wegen zu Schiffe zu begeben. Da er sich aber nicht wollte abrathen lassen, so sagte sie ihm, er würde verwundet werden, und Niemand als sie würde ihn heilen können. Dies geschah in der Folge bei der Belagerung

Digitized by Google

ung Troja's durch einen Pfeil des rkules vom Philoktet. Keiner konnte Wunde heilen, und er begab sich o zu seiner treulos verlassenen Gemah- auf den Ida; aber ihr gerechter rn verweigerte ihm die Heilung. Er rde also nach Troja wieder zurückge- cht, und starb an seiner Wunde. dessen empfand Oenone bald Reue er ihre Härte; sie folgte ihrem Ge- hl nach, und da sie ihn schon todt nd, so erhenkte sie sich aus Verzwei- ng. Apollod. III, 12. 6. Vom ris hatte sie den Corythus geboren, licher aber von seinem Vater getödtet rde, als Oenone ihn an diesen ab- ckte, um ihn von der Helena abzu- den. Compn. narr. 22; Parthen. rot. 4. und 34. Die Liebe des Pa- s und der Oenone war überhaupt ein enstand, den viele Dichter behandelt n. Bei Ovid findet sich ein Brief r Oenone an den Paris. Ihre To- art wird verschiedentlich angegeben. ch Cointus ap. Tzetz. ad Ly- phr. v. 61. soll sie sich selbst in die amme gestürzt haben, welche den ichnam des Paris verzehrte; nach ycophr. v. 64. soll sie durch den turz von einem Thurme sich das Leben nommen haben und nach Dict. Cret. V. c. 21. et Fabra ad h. l. vor chmerz gestorben sein, als man ihr ie Leiche ihres Gemahls brachte. Not. Heyn. ad Apollod. p. 764.

Oenope, eine Tochter des Eropeus, it der Neptun den Megareus zeugte. Hyg. fab. 157.

Oenopion, ein Sohn des Bacchus nd der Ariadne. Schol. Apollon. II, 996. Rhadamanth schenkte ihm ie Insel Chios zu seinem Eigenthum, nd Bacchus lehrte ihn die Kunst, den Wein zu bereiten. Diod. Sic. V, 80. Seine Gemahlin war die Nym- he Helice, mit welcher er die Häro (bei andern Merope genannt) zeugte. Hyg. Astron. poet. II. c. 34. Diese richte Orion, und bemühete sich auf alle Art ihre Gegenliebe zu gewinnen. Oeno- pion verschob es aber von einer Zeit zur andern, sie ihm zur Gemahlin zu geben, und Orion ward darüber so ungeduldig, daß er mit Gewalt ihr Zimmer erbrach, um seine Leidenschaft zu befriedigen. Oenopion, der es nicht wagte, den rie- senhaften Orion zu einem offenen Kampfe herauszufodern, um die seiner Tochter angethane Beleidigung zu rächen, nahm zur List seine Zuflucht, machte ihn trunken, beraubte ihn seines Gesichts, und warf ihn ans Ufer. Parth. Erot. c. 20. Als indessen Orion durch Hülfe der Götter sein Gesicht wieder bekommen hatte, so eilte er mit wüthender Rache nach Chios; über die Einwohner verbreitete den Oenopion so unter der Erde, daß Orion alles Suchens ungeachtet ihn nicht finden konnte. Hyg. l. c. Nach Paus. Ach. c. 4. kam Oenopion aus Kreta nach Chios, und hatte den Talus, Evanthes, Melanes, Salagus und Athamas zu Söhnen. In Chios wurde ihm ein ansehnliches Grabmal erbauet. Paus. Ach. c. 5.

Oenotri, eine Völkerschaft im alten Italien, von welcher die Gegend, welche sie bewohnte, eine Zeitlang den Namen Oenotria führte. Nach dem Berichte des Dionysius von Halicarnaß stammte sie von den Pelasgern ab, und ging als eine Kolonie von diesen unter ihrem Anführer Oenotrus, von dem sie den Namen hatte, um 1650 v. Chr. G. nach Unteritalien. Sie landeten im lametinischen Meerbusen, dem heutigen Golfo di St. Eufemia. Die alten Einwohner des Landes, die Ausonen, mußten den neuen Ankömmlingen weichen, und diese breiteten sich weit zwischen dem Silarus und Brandanus, oder von Metapontum bis Pästum an beiden Meeren aus. Ja, Dionysius läßt sie noch höher hinauf steigen, und endlich sogar in Latium mit den Aboriginern zu Einem Volke werden. Was aber die letzte Angabe betrifft, so zeigt Hr. Heyne (Excursus IV, ad Aen. VII. p. 123) sehr gründlich, daß der alte Geschichtschreiber darin andere, höhe-

hinauf

Digitized by Google

hinauf sich ansiedelnde Pelasger mit den Oenotrern verwechselt hat, und bei der ersten Angabe widersprechen ihm mehrere Alten, die auch unter dem Silarus bis an die sicilische Meerenge noch Ausoner suchen; doch könnten sich vielleicht Oenotrer mit den wilden Ausonen vermischt und diese gesitteter gemacht haben. Ein Zweig der Oenotrer waren die Chones am tarentinischen Meerbusen. Ritsch Encycl. d. Vorbereitungswiss. z. Stud. d. Klass. I. S. 37.

Oenotropae. So nannte man die drei Töchter des Anius, Oeno, Elais und Sperno, weil ihnen Bacchus die Macht gab, alles in Wein, Oel und Korn zu verwandeln, was sie wollten. Tzetz. ad Lycophr. v. 570. S. Anius.

Oenotrus, der jüngste Sohn des arcadischen Königs Lycaon, dem sein Bruder Nyctimus mit einer Kolonie nach Italien zu gehen erlaubte. Paus. Arc. c. 3. S. Oenotri.

Oenus, ein Fluß in Laconien, der sich bei Sellasia mit dem Gorgylus vereinigte, und dann mit diesem oberhalb Sparta in den Eurotas floß. Polyb. II, 65.

Oenus, ein Dorf in Lakonien am obigen Flusse. Schon der Name deutet es an, und Alkman beim Athenäus I, 24. 31. c. bestätigt es, daß hier viel Wein gebauet wurde. Manso Gesch. von Sparta. II. S. 38.

Oenus, einerlei mit Aenus. S. dieses.

Oenusa, eine Insel bei Messenien, dem Hafen Phönicus gegenüber. Jetzt Caprera.

Oeoclus, ein Sohn des Neptun und der Ascra, welcher den Ort Ascra in Böotien seiner Mutter zu Ehren erbauete und benannte. Paus. Boeot. c. 29.

Oeonus, durch die Abschreiber in Hyionus verunstaltet, ein Sohn des Licymnius. Er begleitete den Herkules, seiner Schwester Sohn, nach Sparta, und als beide hier vor dem Pallaste des Hippocoon standen, so wurden sie von einem großen molossischen Hunde angefallen. Oeonus tödtete ihn mit einem Steinwurfe, worauf die Söhne des Hippocoon herbei eilten, um den Tod des Hundes zu rächen; sie nahmen den Oeonus gefangen, und peitschten ihn dergestalt mit Ruthen, daß er starb. Apollod. II, 7. 3. Selbst Herkules wurde verwundet, und mußte sich rächte sich aber bald darauf an Hippocoons Söhnen. S. Hippocoon. Paus. Cor. c. 15; Diod. Sic. 33; Schol. Il. α. v. 52; Eust. ad Il. β. p. 293; Not. Heyn. Apollod. p. 456.

Oestrebles, ein Sohn des Herkules und der Hesychia, einer Tochter des Thespius. Apollod. II, 7. 8.

Oestus, ein ansehnlicher Fluß in Niedermösien, der jetzige Isker.

Oesyma, ein Ort in der mygdonischen Landschaft Edonis, am strymonischen Meerbusen (Golfo di Contessa) in der Nähe des heutigen Eskivalla.

Oeta, ein hohes Gebirge, welches Thessalien von dem übrigen Griechenlande auf der Südseite absondert. Nach Theophrast. hist. plant. II. 11. wuchs hier viel Rieserwurz. Tournefort Coumana. Anach. Reis. III, 22.

Oetaei, ein Volk in Thessalien an dem Gebirge Oeta bis an den Fluß Asopus (jenseit Zeitoun) und bis an den Hymmyssid (Bocca di Lupo) hin.

Oetaeus, ein Beiname des Herkules (Senec. Tragic. Dram. peculi.) vom Gebirge, auf dem er sein Leben endigte. Apollod. II, 7. 7.

Oethon, ein Sohn des Neptun und der Ossa, von Einigen auch Sithon genannt. Parthen. Erot. c. 6. S. Sithon.

Oetosyrus, ein Beiname des Apollo, unter dem ihn die Scythen verehrten. Herodot. IV. c. 59.

Oetylus, eine Stadt in Lakonien, die vom Homer erwähnt und fälschlich

Digitized by Google

lus genannt wird. Paus. 25. 7; gleiche Iliad. II. 585. und die Ausser daselbst. Sie hat noch jetzt den en Namen, oder den Namen Bel, so wie auch schon Ptolemäus tylia hat. Manso Geschichte von arta. II, 31.

Oetylus, ein alter Heros, von dem Stadt Oetylus in Lakonien den Nan hatte. Steph. Byz. in Οἴτιλος Eustath. ad Hom. Il. β. 586.

Ofellus, ein römischer Landmann, a Horaz in der 2ten Satyre des 2ten chs als einen von der Natur gelehrten practischen Weisen aufstellt, um seine römische gesunde Denkart, Frugalität, Genügsamkeit und Gleichheit in ohlstand und Unglück mit den herrschenden Sitten seiner Zeit contrastiren lassen. Er lebte vermuthlich in der gend des Sabinerlandes, wo Horaz is Landgut lag. Nach dem Vorgeben es alten Scholiasten soll er bei der republicanischen Parthei unter Kassius iegsdienste genommen haben, und wegen mit in die allgemeine Proscripn gefallen sein, welche Antonius und tavius über die Anhänger der Mörder sars verhängten. Es scheint aber dies Vorgeben des Scholiasten keinen andern Grund gehabt zu haben, als den, ß Ofellus bei der Vertheilung der Länereien unter die Veteranen Cäsars, um . U. 712, eben so wie andere, auch sein väterliches Bauergut gekommen, d wenigstens den größten Theil desselen an den Veteran Umbrenus hatte abten müssen. Der Scholiast schloß raus, daß Ofellus auch gegen die iumvirn die Waffen getragen habe; er nach Dio Cassius und Appian bei jene Vertheilung auch eine Menge tädte und Landschaften, welche an m Bürgerkriege keinen Theil genomen hatten. Dies Schicksal mag denn ch wohl den ehrlichen Ofellus betrofn haben, so daß er ein von seinen oreltern auf ihn geerbtes Gut als oldner des neuen Eigenthümers bauen ußte, ohne daß doch seine Gleichmüthigkeit dadurch im geringsten wäre gestört worden. Wielands Uebersetzung d. Satyr. d. Hor. II, S. 53.

Ogmion, oder Ogmius, ein Beiname des Herkules, unter dem ihn die alten Gallier verehrt haben sollen. Sie bildeten ihn als Greis mit wenigen Haaren, voll Runzeln, von schwarzfarbigem Gesicht, mit einer Löwenhaut bedeckt, in der einen Hand eine Keule, in der andern einen Bogen führend und den Rücken mit dem Köcher belastet. Von der Zunge gingen viele kleiner Ketten in die Ohren einer großen Menge Menschen, womit er sie alle nach sich hinzog. Es sollte dies ein Symbol seiner Beredsamkeit sein. Lucian. Hercul. gall. p. 365. T. II, Opp.

Ogoa, siehe Osogo.

Ogygia, eine von Amphions und der Niobe Töchtern (Apollod. III, 5. 6), von der (oder vielmehr vom Ogyges), das eine Thor zu Theben den Namen erhalten haben sollte. Hyg. fab. 69; Apollod. III, 6. 6.

Ogygus, oder Ogyges, ein sehr alter, in das Gebiet der dunkelsten Mythen gehöriger König in Attica. Er war ein Sohn des Neptun und der Alistra (Nat. Com. II, 8) oder Tarmera, nach Andern des Bootus (Corinna ap. Schol. Apollon. III. v. 1177), und regierte der Sage nach zuerst in Theben über die Hellenen, oder, überhaupt in Böotien. Paus. Boeot. 5. Er soll Theben, so wie auch die Stadt Eleusis erbauet haben, daher auch Theben das Ogygische genannt wurde, welches Beiwort überhaupt von allem, was sehr alt und groß ist, gebraucht wird. Mit der Thebe, des Jupiter und der Jodame Tochter, welche er geheirathet hatte, soll er zwei Söhne, Ladmus und Eleusis und drei Töchter, Alcomenia, Aulis und Thebonia, gezeugt haben. Nach Augustin. de C. D. XVIII. 8. veränderte unter seiner Regierung der Planet Venus seine Farbe, Gestalt und Größe, und nahm einen andern Lauf. Zu seiner Zeit ereignete

Digitized by Google

eignete sich auch eine große Wasserfluth, die von ihm die Ogygische genannt wurde. Alle Sagen vom Ogyges sind höchst ungewiß, und fallen in das fabelhafte Alterthum. Wenn er ein Sohn Neptuns genannt wird, so heißt dies vielleicht nichts anders, als daß er mit einer Kolonie übers Meer nach Böotien kam. Nitsch Beschr. d. Zust. d. Gr. II. 2te Abth. S. 326.

Ogyris, eine Insel in dem Meere zwischen Arabien und der Küste von Karmanien, wo das Grabmal des Königs Erythras gewesen sein soll. Man sehe ihre nähere Bestimmung unter dem Art. Ooracta.

Οἰκέται, Sclaven. S. den Art. Servus.

Oïcleus, oder Oïcles, unrichtig aber Jocles, ein Sohn des Antiphates (Schol. Pind. ap. Munk ad Hyg. fab. 70), oder des Mantius. Paas. El. prior. c. 17. Er war der Vater des Amphiaraus (Apollod. I, 8. 1; III, 6. 2), und begleitete den Herkules auf seinem Zuge gegen den König Laomedon von Troja. Während Herkules selbst mit den Truppen ans Land ging, wurde ihm die Aufsicht über die Flotte aufgetragen. Laomedon griff die Flotte an, und suchte sie zu verbrennen; Oikles aber wehrte sich so tapfer, daß die Schiffe glücklich erhalten wurden; doch verlor er selbst im Gefecht das Leben. Apollod. II, 6. 4; Diod. Sic. IV, 32. Nach einer andern Sage muß er indessen jetzt noch nicht sein getödtet worden; denn lange nach dem Kriege mit Laomedon nahm er seinen Enkel Alkmäon auf, der wegen seines Muttermordes, von den Furien verfolgt, zu ihm geflohen war. Apollod. III, 7. 5. Sein Grabmal sah Pausanias (VIII, 36) an den Gränzen von Arcadien. Mehrere Dichter, auch Sophokles, hatten die Mythe des Oikles bearbeitet. Not. Heyn. ad Apollod. p. 119. 445 etc., 647.

Οἰκοδόμοπικον. So nannte man es, wenn man aus verschiedenen im Hause vorfallenden Vorbedeutungen die Zukunft wahrsagte. Suid. I. v. Ξενοκράτης und Οἰωνιστική; Casaubon. Lection. Theocrit. c. 5. Es gehörte hieher, wenn ein schwarzer Hund ins Haus lief, eine Maus einen Beutel mit Salz zerfraß, wenn man eine Schlange oder Wiesel erblickte, aus deren Anblick Telegonus zuerst gewahrsagt haben soll; ferner, wenn Salz, Wein oder Honig auf die Erde verschüttet wurde; wenn Jemanden, indem er trinken wollte, der Wein weggenommen wurde, wenn ein plötzliches Stillschweigen entstand u. s. w. Wenn Jemand sich ankleidete, so mußte allemal von der rechten Seite angefangen werden; reichte daher der Sclave seinem Herrn den linken Schuh zuerst dar, so war dies ein böses Omen, ein Aberglauben, von dem selbst Augustus nicht frei war. Plin. H. N. II, 7. Pott. Arch. I, 746.

Oïleus, 1) ein Trojaner den Agamemnon vor Troja erlegte. Hom. Il. λ. 101.

2) Der Vater des berühmten Ajax. Er war ein Sohn des Leodarus und der Agrianome (Hyg. fab. 14) und König der Lokrer. In seiner Jugend wohnte er dem Argonautenzuge bei (Orph. Argon. v. 191. und Apollon. I. v. 74), und mit seiner Gemahlin Eriopis zeugte er den Ajax (Hom. Il. v. 694), mit einer Sclavin Rhene aber den Medon. Nach Eustath. ad Hom. Il. β. v. 531. soll sein Vater Ododocus, sein Großvater Cynus und sein Aeltervater Opus gewesen sein.

Οἰνοχόοι, siehe Pocillatores.

Οἰνομαντεία, siehe Oenomantia.

Οἰνόπται, gewisse Officianten in Athen, welche bei öffentlichen Gastmahlen Licht und Fackeln besorgen und Acht haben mußten, daß Niemand zu viel trank. Nach Athenäus (Deipn. X, 6) hießen sie auch bisweilen ὀφθαλμοί, ein bedeutender Name für ihre Geschäfte. Vielleicht waren sie von den Symposiarchen wenig verschieden. Pott. Arch. I. 174.

Οἰνο-

Digitized by Google

Οἶνος, Wein, siehe Vinum.

Οἰωνίσμα, Wahrsagung aus Beobachtung der Vögel, und andere ähnliche Wörter, die auf die Wahrsagung aus dem Vogelfluge Bezug haben. S. die Art. Auspex und Auspicium.

Οἶφι, ὄφι, ὖφι, bedeutet bei Hychius ein ägyptisches Maaß, in welches vier Chönices gingen. Bei Hesidas wird darunter nur ein Chönix verstanden. Port. Arch. III, 232.

Olarso, siehe Oeaso.

Olbia, 1) eine Stadt im narbonensischen Gallien und eine Kolonie von Massilien, neben welcher noch eine andere Athenopolis genannt wird, von deren beiderseitiger Lage man nichts weiß. Wahrscheinlich sind Olbia und Athenopolis Eine Stadt gewesen. Denn Avienus kennt blos Athenopolis, und Strabo, Ptolemäus und Scymnus Chius (v. 215) nennen blos Olbia. Der einzige Mela setzt beide neben einander; man vermuthet aber, daß man ihm statt Athenopolis et Olbia lesen müsse: Athenopolis quae et Olbia, und dann wäre auch dieser Widerspruch gehoben. Dazu kommt noch, daß, des Ptolemäus Angabe nach, Olbia auf Toulon paßt, wohin auch des Itin. Marit. sein sonst nirgends erwähntes Telo Martius legt. Es scheint also, daß Olbia, Athenopolis und Telo Martius nur verschiedene Namen der Stadt sind, welche an der Stelle des jetzigen Toulon stand.

2) Auch Olbiopolis, Miletopolis, Borysthenis genannt, eine sehr ansehnliche Stadt am Hypanis (Bog), nicht weit von der Mündung dieses Flusses in den Borysthenes, folglich etliche Meilen höher als das heutige Ochakow, im Mittelpunkte der griechischen Seestädte Scythiens. So giebt Herodot IV, 17 und 53, der sie zuerst und zwar sehr gut kennt, ihre Lage an. Auch bestätigt sie der Periplus eines Unbenannten. Da aber in der Folge dieser Ort von Griechen und Römern nicht mehr so häufig besucht wurde, so entstanden Verschiedenheiten in der Angabe von der Entfernung dieser Stadt bis zum Meere und Ptolemäus insbesondere widerspricht der angegebenen Lage. Strabo giebt ihre Entfernung vom Meere auf 200 und der Periplus des Ungenannten, ob er sie gleich richtig an die Vereinigung beider Flüsse stellt, auf 240 Stadien = 6 geogr. Meilen an, welches viel zu hoch ist, denn sie lag kaum 3 Meilen vom Meere. Ptolemäus hat die Vereinigung des Hypanis mit dem Borysthenes zu weit gegen Norden gerückt; er kann also Olbia nicht dahin stellen, sondern setzt sie weiter südlich. Da er aber doch die allgemein angenommene Meinung nicht völlig bei Seite setzen will, so macht er aus einer einzigen zwei Städte, und setzt an dem erwähnten Zusammenfluß eine Stadt Metropolis, welches doch keine andere sein kann, als Olbia selbst. Vielleicht schrieb er Miletopolis; doch geben die Codices und alten Ausgaben keine Hinweisung auf diese Lesart. Der Name Olbia, Olbiopolis bedeutet die glückliche, gesegnete Stadt. Die Einwohner nannten sich Olbiopolitä; von andern Griechen aber werden sie von dem großen Strome Borysthenes häufiger Borysthenei tä genannt, welchen Namen sie jedoch nicht gern hörten, weil sie die ackerbauenden Scythen Borysthenei ten nannten. Olbia war fest, und wurde immer sorgfältig gegen die benachbarten Scythen, der wechselseitigen Freundschaft ungeachtet, bewacht; sie hatte schöne Tempel und andere öffentliche Gebäude; selbst der König der Scythen ließ sich daselbst einen geräumigen Pallast mit Statuen von Sphinxen und Greifen ausgeziert, errichten. Sie nannte sich vorzugsweise die Stadt (το ἄστυ), und an ihren Mauern lag eine Vorstadt. Ihren Ursprung leitete sie von den Milesiern ab, daher auch ihr Name Miletopolis. Herodot weiß die Periode dieser Entstehung

Digitized by Google

nicht, doch zeigt seine Erzählung (IV, 78), daß sie lange vor ihm da gewesen sein muß. Der spätere Periplus des Ungenannten wagt es, die Zeit der Stiftung in die Regierung der medischen Könige zu setzen. Den Namen Borysthenis bekam sie in spätern Zeiten vom Flusse; schon Strabo (VII, p. 306) kennt sie unter demselben, und Mela II. 1. macht durch einen Fehler aus Olbia und Borysthenis zwei Orte. Sie erhielt sich lange. Ammian (XXII, 8) kennt sie im 4ten Jahrhundert unter dem Namen Borysthenes civitas, und selbst Jornan (Get. c. 5). setzt sie im 6ten Jahrhundert noch unter die blühenden Orte, wenn anders seine Nachricht nicht blos aus ältern Schriftstellern entlehnt ist. Die Zeit ihres Unterganges ist nicht bekannt. Constantin Porphyrog. im 9ten Jahrhundert kennt sie nicht mehr. Mannert Geogr. IV. S. 82. 238.

3) Eine von den Hauptstädten des alten Sardiniens, welche nach Pausanias zuerst von den Griechen erbauet worden sein soll. Sie hatte einen wichtigen Hafen, und wurde von Scipio Africanus zerstört. Sie lag südwärts unter dem heutigen Capo d'Orsi.

4) Eine Stadt an der Küste von Pamphylien. Jetzt Capro Bazari.

Olbiopolis, siehe Olbia no. 2.

Olbios, auch Aroantos genannt, ein Fluß in Arcadien, der sich mit dem Erymanthus (Diminazza) vereinigte, und dann mit ihm in den Alpheus (Rufeo) von Norden her stürzte. Zuvor nahm er noch die Flüßchen Elitor und Porinas auf. Die Vereinigung mit dem Erymanthus geschah unter dem heutigen Gardik.

Olcades, eine nicht sehr große, aber streitbare Nation in Hispania Tarraconensis, welche wahrscheinlich in den Bergen des Orospeda um die Gegend des heutigen Cuenca wohnte. Livius XXI. c. 5. erzählt, daß Hannibal, um Sagunt näher zu kommen, erst diese Olcades, welche zwar in dem den Carthagern zugetheilten Gebiete, aber als freie Leute, wohnten, bekriegt und bezwungen habe. Nach Polyb. III, 13. soll versetzte sie Hannibal mit mehrern Völkern nach Afrika, weil er von ihnen während seines Zuges nach Italien Abfall vermuthete. Stephanus setzt sie über Carthago nova an. Ihre Hauptstadt, welche Hannibal eroberte und zerstörte, nennt Livius Carteja, Polybius Althäa. Man glaubt, sie sei nicht weit vom heutigen Oranna entfernt gewesen. Nebst den Olcadern wurden auch die übrigens unbekannten Theriter und Mastianer nach Afrika versetzt. Alle diese Völkerschaften kommen in der Folge nicht weiter vor; ein Theil der Olcaden aber flüchtete zu den Carpetanern.

Olchinium (Plin. und Lin.), Olcinium (Ptolem.), ein Hafen in Dalmatien. Liv. XLV, 26. Das heutige Doleigno.

Olea oder Oliva, der Oelbaum, Olivenbaum. Dieser Baum wurde wegen seiner Früchte von den Alten vorzüglich geschätzt, und war eins der Hauptprodukte Attica's, wohin er aus Aegypten gebracht worden war. Die Fabel nennt die Minerva als die erste Pflanzerin des Oelbaums in den Fluren von Attika. Sie stritt mit dem Neptun um den Besitz Athens, und sicherte sich denselben durch die Hervorbringung des Oelbaums, der von den übrigen Göttern für das Nützlichste und Passendste für Attica's Boden erkannt wurde. Man bauete nun diese Baumart mit immer mehr Eifer und Sorgfalt an, und bald glich das ganze Land einem Oelgarten. Vornämlich pflanzte man sie längs den Landstraßen, neun Fuß von einander, weil die Wurzeln sich weit ausbreiteten. Niemand durfte auf seinem Boden mehr als zwei dieser Bäume jährlich ausheben, ausgenommen, wenn er sie zu einem heiligen Gebrauche anwenden wollte. Wer dies Gesetz übertrat, mußte für jeden Fuß des Baumes dem Ankläger 100 Drachmen und 100

andere

Digitized by Google

ndere dem Fiscus entrichten; der zehnte heil davon fiel an den Minervenschatz. Demosth. in Macart. p. 1039; Pet. leg. Att. p. 391. Oft fand man eine Lustwäldchen von Oelbäumen, elche aufgespart wurden, und mit einer ecke umschlossen waren. Sie gehörten cht dem Eigenthümer des Feldes, sondern dem Tempel der Göttin, wurden rpachtet, und den Ertrag bestimmte an zu den Kosten ihres Gottesdienstes. ys. in Areopag. p. 133. Wenn er Eigenthümer nur einen einzigen abieb, und wenn es auch nur ein unützer Stamm war, so wurde er des andes verwiesen, und seine Güter wurden confiscirt. Ueber die an Oelbäumen begangenen Verbrechen erkannte der reopagus, welcher auch von Zeit zu eit Aufseher ausschickte, um über ihre rhaltung zu wachen. Lys. ibid. p. 36. 143; Markl. conject. ad cap. . Lys. p. 548. ad. calc. edit. Taylor. Man sieht aus diesen Gesetzen, ie wichtig die Kultur des Oelbaums ür Attica war, und wie sehr der Staat ch dieselbe angelegen sein ließ. Auch n andern Gegenden Griechenlands gab s ansehnliche Oelpflanzungen, z. B. bei Sicyon, und endlich kam dieses nützliche Gewächs auch nach Italien.

Was den Boden betrifft, wo der Oelbaum am besten wächst, so lehrt Columella V, 8. er liebe in heißen Gegenden nördliche, in kalten südliche Anhöhen; er wolle weder zu niedrig, noch zu hoch stehen, sondern auf mäßigen Hügeln, wie im Sabinerlande und in ganz Bätica. Die angemessenste Erdart sei eine Unterlage von Kies, mit einer Mischung von Thon und Sand bedeckt; der auch ein Boden von fettem Sande; desgleichen dichtere und feuchte Dammerde; dagegen müsse man Töpferthon, einen Boden, wo viele Quellen wären, und wo die Feuchtigkeit stehen bleibe, ferner magern Sand und bloßen Kies vermeiden. Eben diese Regeln giebt auch Palladius III, 18. Nach Plinius XVII, 4. f. 3. gab man den berühmten venafranischen Oelpflanzungen in Campanien einen kiesigten Boden, den bätischen, sehr fetten. — Der Oelbaum wuchs langsam, und hatte eine lange Dauer. Die Griechen, welche ihn Anfangs aus dem Kerne zogen, nannten ihn daher den langsamsprossenden, spätblühenden und spättragenden, und Hesiodus bei Plin. XV, 1. sagt, der Pflanzer erlebe niemals die Früchte. In der Folge zog man ihn schneller aus verschnittnen Aesten (Varr. I, 41), und pflückte nach Plinius von den verpflanzten Bäumchen schon im folgenden Jahre Oliven; aber immer behielt er doch seinen langsamen Wuchs. Seine Dauer war sehr lange. Nach Theophrast bei Plinius XVI, 44. f. 90. dauerte er 200 Jahre. Ja, man zeigte zu seiner Zeit nicht nur noch die Oelpflanzungen des ältern Scipio Afrikanus, sondern sogar in Argos den Oelbaum, woran Jo als Kuh von dem hundertäugigen Argos war gebunden worden, und in Athen denjenigen, welchen Minerva hervorgebracht hatte. Wenigstens bestätigen diese Sagen den Glauben der Alten an die lange Dauer des Oelbaums. Die Oelpflanzungen bedurften übrigens wenig Pflege. Wenn der Baum erwachsen war, so hatte man nicht nöthig, ihn mit der Hippe zu schneiteln, noch mit der Karste zu umhacken. Dem Setzlinge aus der Baumschule gab die Erde, wenn man die ausgewitterte Grube nur mit dem zweizahnigen Karst auflockerte, von selbst hinlänglichen Nahrungssaft und dem erwachsenen Baume reichliche Frucht, wenn man zwischen den Reihen nur pflügte. Colum. V, 9. Nach Ebendems. 8. 9; Plin. XVII, 18; f. 29. 30; Pallad. III, 18. wurden die aus Klötzchen erzogenen fünfjährigen Oelpflänzlinge von Armsdicke am besten gegen den eintretenden Westwind in Reihen versetzt; auf fettern Aeckern mit Kornbau je 40 Fuß, oder an einer Seite 60, aus einander, auf magern ohne Kornbau fünf und zwanzig. Auf jenen war das Pflügen

Digitized by Google

des Kornackers, das wenigstens zweimal im Jahre geschah, auch für die Oelbäume genug, damit sie mit den Kornfeldern zugleich ein Jahr ums andere trügen; auf Aeckern ohne Korn wurde besonders gepflügt. Doch wurde auch um die Oelbäume tief gehackt, damit nicht nach den längsten Tagen die Sonne durch Spalten zu den Wurzeln dränge. Eigentlich war die Pflege des Oelbaums nicht ganz so leicht; denn auch er mußte nach der Pflanzung begossen, der obern Thauwurzeln und Ausschüsse beraubt, auch gedüngt, vom Moose gereinigt und, obgleich nur alle acht Jahre, ausgehauen werden. Wo Oelpflanzungen waren, durfte man keine Ziegen weiden, weil sie durch Benagen, ja sogar durch ihren Speichel ihnen schadeten. Nach Plinius XVII, 23. f. 35. 22. wurden mit Oelbäumen auch Weinstöcke vermählt. Dies tadelten dagegen andere, vorzüglich wenn die Oelbäume auf Stämmen von wilden Oelbäumen geimpft worden waren, weil diese nach entstandenem Brande allein ausschlagen, und die Pflanzung wuchern. Nach Theophrast III, 15; V, 10. schadeten Oel- und Feigenbäume der Weinpflanzung, nicht blos, weil sie leicht Feuer fangen, sondern weil sie das Land aussaugen, und zu schattenreich sind. Gleichwohl gedenkt Columella III, 11. ganzer Oelgärten, die mit Reben gepaart waren. Stärkere und länger aushaurende Oelbäume bekam man nach der Meinung der Alten vornämlich, wenn man wilde Oelbäume pflanzte, und sie hernach oculirte oder pfropfte. Theophr. I, 7. Nach Plinius XVII, 18. f. 30, 2. war dies zwar nur in Afrika gewöhnlich, allein aus Pallad. V, 2. erhellet, daß es auch in Italien geschah. Oelzweige waren ein Sinnbild des Friedens. Die Friedensgöttin (Pax, Εἰρήνη) trug Aehren, Mohn und Baumfrüchte, mit Oellaub durchwunden, in der Hand, und wer Frieden suchte, trug dem Feinde Oelzweige entgegen. Liv. XXIV, 30; Virg. Aen. VIII, 116.

Von den Oliven, den Früchten des Oelbaums, zählten die Alten mehrere Gattungen; Cato (VI,) und Varro (I, 24) acht, Columella (V, 8) wenigstens zehn und Plinius (XV, 5—5) noch mehrere. Virgil Georg. II, v. 85 etc. nennt drei vorzüglich: die eirunde, Orchis, welche nach Plinius am ölreichsten war; die längliche, in Gestalt eines Webschiffs, Radius, und nach Columella mit der vorigen eingemacht besser zur Speise diente, und Pausia, nach Plinius die fleischichte von allen, welche noch unreif und grün, wie Columella sagt, am besten zu grünem Oele und zum Einmachen gebraucht wurde. Die Oelleſe dauerte vom Anfange des October bis zum Januar. Colum. XI, 2. 83; XII, 50; Pallad. XI, 10; XII, 4. Zuerst wurde grünes Oel, welches am meisten galt, ausgepreßt, d. i. theils noch hellen, theils schon erdunkelten Beeren gepreßt, und hierauf reifes. Noch vor dem grünen preßten Einige (welches aber Columella nicht vortheilhaft gethan fand) des Wohlgeschmacks wegen unreifes oder weißes Sommeröl aus weißen Beeren. Das Grüne und das Weiße nannten die Griechen ὀμφάκινον. Plin. XV, 27. f. 60. Die Oliven wurden in der Kelter, d. i. im Keltergebäude (torcular, torcularium) mit besondern Mühlen, wovon eine Art trapetum hieß, gequetscht, oder mit andern Maschinen gestampft und darauf mit der Torkel oder Kelter in engern Sinne (torculum, auch torcular) ausgepreßt, welche, nach alter Sitte mit Seilen und Stangen niedergetrieben (prelum, und späterhin mit Schrauben zusammengepreßt, torculum graecanicum genannt wurde.

Das Olivenöl brauchte man übrigens bei Opfern und zu sehr vielen andern Dingen, z. B. zum Salben, wenn man aus dem Bade kam, zum Brennen in den Lampen u. dergl. Besonders pflegten sich die Athleten in der Palästra mit Oel zu salben, ehe sie das Ringen anfingen.

Sie

:o ß Uebers. d. Georg. Virg. mit Anm. :. 264. 295. 344. 349. 354. 414. 16. 451. Pott. Arch. II, 655.

Oleaster, der wilde Oelbaum, bei :n Griechen κοτινος, ἀγριελαια. r ist niedriger als der zahme, und ıterscheidet sich von ihm durch stach- :hte, viereckigte Zweige, kürzeres und irteres Laub und kleinere herbere Bee- n. Nach Theophrast II, 3. entsteht durch Entartung aus dem Kerne des hmen, wird aber selbst (Theophr. 3) durch Beschneiden und Umpflan- n nur wenig veredelt. Sein Laub kränzte die olympischen Sieger. Der aum, den unsere Gärtner Oleaster ıd die Böhmen, wo er wild wächst, elbaum nennen, ist die kappadocische ıyzypha des Plinius XXI, 9. (Elae- gnus L.) mit weidenartigen silber- auen Blättern und an wohlriechender lüthe und Frucht den Oliven ähnlich. o ß Uebers. d. Ged. Virg. Anm. ad eorg. II. v. 183.

Olen, ein sehr alter griechischer arde und epischer Dichter, den man r den Verfasser der alten Hymnen, elche in Delos dem Apollo gesungen urden, ausgiebt. S. Blackwell, über omers Leben und Schriften, S. 111. ach Suidas war er aus Lycien am anthus gebürtig. Als Verfasser der zu elos gesungenen Hymnen nennt ihn erodot IV. c. 35. ausdrücklich. Sei- er Hymne auf die Ilithyia, welche auch ı Delos abgesungen zu werden pflegte, rwähnt Pausanias in Atticis p. 42 nd in Arcadicis p. 639. Siehe Ili- hyia. Ebenderselbe in Phocicis p. 309. sagt, daß Olen zuerst in Delos ewahrsagt und in Hexametern gedichtet abe; in Corinthiacis p. 140. führt r eine Hymne von ihm auf die Juno ın. Er lebte wahrscheinlich noch vor Homer.

Einen alten berühmten Dichter Olen in Hetrurien führt Plinius XXVIII, 2. an. Fabr. Bibl. Gr. I. p. 139. ed. Harl.

Olenia petra, ein Flecken Homer in der peloponnesischen La Cöle-Elis erwähnt. Man fand einen Flecken Petra am Skollis den man für diesen hielt. In d des heutigen Colihi.

Olenus, ein Sohn Jupiters Danaide Anaxithea, welcher in regierte und einer Stadt daselb Namen gab. Steph. Byz. in Ω Er soll eben der sein, welcher d kules, als er die Ställe des Au reinigt hatte, wohl aufnahm un thete. Allatii anon. de l Herc. c. 5. Pausanias Achaic sagt zwar, daß dies ein König nus gethan habe, aber ob er geheißen, ist daselbst nicht bestim gedrückt. Auch ist es ungewiß, oder ein anderer Olenus die Let Gemahlin gehabt habe, von der zählt, daß sie sich wegen ihrer S über alle Himmlische erhoben durch den Zorn der Götter auf s den habe. Indessen liebte sie ihr so zärtlich, daß er die Götter a ihn statt ihrer zu bestrafen, w beide in Steine verwandelt wurd auf dem Berge Ida als ewige mal des gestürzten Hochmuths waren. Ovid. Met. X, 69.

Olenus, ein Sohn des Vulk cher die beiden Nymphen Aega liee zu Töchtern hatte, von de piter als Kind auferzogen wurde von ihm soll die Stadt Olenus men haben. Hyg. Astron. p c. 13.

Olenus, eine der Zwölfstä Achaja, welche in der Folge eingi deren Einwohner sich dann nac wendeten. Jetzt Cominitza.

Olenus, ein Ort in Aetolie sen Homer erwähnt. Er lag Pleuron, und wurde von den zerstört. Ueber sein Gebiet stritt her die Aetolier und Akarnanier. III, 102; Polyb. V, 94. also zwischen Calydon (Aiton) Achelous (Aspro Potamo).

Digitized by Google

Oleria, ein Beiname der Minerva von Oleros, einer Stadt in Kreta, wo sie verehrt und ihr ein Fest Oleria gefeiert wurde. Steph. Byz. in Ὤλερος.

Oleum, siehe Olea, am Ende.

Olgassys, ein hohes Gebirge in Paphlagonien, das sehr schwer zu ersteigen war. Es lag der Stadt Pompejopolis (jetzt Tusta) gegen Westen und Germanicopolis (Castamoni) gegen Süden.

Oliaros, eine der kleinern cycladischen Inseln im ägäischen Meere, jetzt Antiparos.

Olicana, bei Ptol. ein Ort im römischen Britannien, in den westlichen Theilen von Yorkshire. Es führte keine der in den Itinerarien angesetzten Straßen hieher. Mannert Geogr. II. H. 2. S. 212.

Oligyrion, oder Ligyrgon, ein Gebirge in Arcadien, oberhalb Orchomeno (jetzt Orcomeno).

Olina, ein Fluß in Gallia Lugdunensis, welcher die östliche Gränze des Volks der Venetter ausmachte. Der jetzige Fluß Vire in der Normandie.

Olino, ein Ort, welchen die Notit. dign. imp. als den Sitz des Dux in limite Sequanorum anmerkt. Niemand nennt ihn sonst, aber wahrscheinlich lag er am Rheine, und man glaubt ihn in Gole bei Basel zu finden.

Olisippo, (Plin. Ptol. Ant. Itin.), Usilippo (Mela), eine Stadt in Lusitanien, die Strabo noch nicht kennt; denn sein erdichtetes Ulyssea liegt nicht hier, sondern in Bätica auf dem Gebirge, oberhalb Malaca östlich, und Opsicella bei den Cantabrern. Olisippo war die einzige Municipalstadt von römischen Bürgern in Lusitanien und ihr Beiname Felicitas Julia. Man rühmte vorzüglich die Schnelligkeit der Pferde, die in dieser Gegend erzeugt wurden. Nach der alten Fabel sollte hier der Westwind die Stuten trächtig machen, welches selbst noch Plinius glaubt. Ob Olisippo übrigens das heutige Lissabon sei, läßt sich sehr bezweifeln, da Mela und Plinius in ihrer Ordnung es der Mündung des Tagus südlich ansetzen, womit auch die Zahlen des Ptolemäus und Marcianus übereinstimmen. Denn wenn in den neuern Ausgaben des Ptolemäus Olisippo nördlich angesetzt wird, so widersprechen die ältern und die Ordnung des Geographen. Nach Ptol. und Marcian nämlich müßte Olisippo auf der äußersten Landesspitze dem Flusse südlich liegen, unter dem Flecken Almada. Was man gegen diese allgemeine Uebereinstimmung sagen könnte, ist, daß die Alten die Mündung des Tagus nicht bis an die äußerste Küste reichen ließen, sondern sie ziemlich tief im Lande ansetzten. Da zeigt denn jede Karte, daß Lissabon tiefer liegt als die Mündung, und sich doch auf der Nordseite des Flusses befindet. Ueberdies nennt Plinius (IV. c. 28) das große Vorgebirge (Cabo de Roca) auch Olisiponense, welches sich kaum denken ließe, wenn die Stadt auf der Südseite sich befunden hätte. Da man sich aber auf die Benennungen des Plinius in dieser Stellung wenig verlassen kann, und, weil er das Promontorium Barbarum ganz ausläßt, er dieses mit jenem verwechselt haben könnte: so bleibt es immer wahrscheinlicher, daß die Stadt Olisippo auf der Südseite des Flusses lag, und daß also Lissabon nicht auf der nämlichen Stelle sich befindet. Mannert Geogr. I, 324.

Oliva, siehe Olea.

Olivarius, ein Beiname des Herkules, unter dem er zu Rom in der 11ten Region, in der Nähe der Porta Trigemina, einen Tempel hatte. Panvin. ap. Nardin. VII. c. 1. et Merula Cosmogr. P. II, L. IV. c. 22. Einige glauben, daß dieser Beiname nur eine Bildsäule des Herkules angezeigt habe, welche Augustus von dem Gelde verfertigen ließ, das die Oelhändler geben mußten (Nardin. l. c. c. 4), oder welche von einem Olivenkranze auf dem Haupte,

Digitized by Google

aupte den Namen gehabt habe. Pan-
irol. ap. eund. l. c. p. 433.

Olizon, ein Ort im thessalischen
Magnesien, an der thermaischen Bay
Golfo de Saloniki), südostwärts unter
Meliböa, dem heutigen Clarizi.

Olla, } siehe Urna.
Ollarium, }

Ollius, ein Fluß in Oberitalien,
er aus den Alpen entspringt, und sich
nn in den Po ergießt. Der heutige
glio.

Olmiae, ein berühmtes Vorgebirge
der peloponnesischen Landschaft Acha-
, von dem sich das sogenannte al-
onische Meer anfing. Jetzt Cala-
esia.

Olmius, ein Fluß in Böotien, der
ch bei Haliartos (in der Nähe von
alácastro) mit dem Permessus verei-
igt, und in den See Kopais (Vado
e Topalia) stürzte.

Oloosson, ein Ort der Perrhäber
Thessalia Pelasgiotis, nördlich vom
eneus, am Flusse Atrax, wahrschein-
ch das heutige Alessone.

Ὀλοφυρμοὶ (Athen. Deipn. XIV.
. 3), auch bisweilen λίνοι und ἄιλι-
οι (s. Linus) hießen die Klagelieder,
elche die Griechen bei ihren Leichen-
eierlichkeiten abzusingen pflegten. Bis-
eilen nannte man sie auch ιαλεμοι,
om Jalemus (s. d. Art.), desgleichen
άλεμοι, daher Hesychius ταλεμίζειν
urch θρηνειν, trauren, erklärt. Es
cheint dreierlei Arten solcher Lieder ge-
eben zu haben, die theils beim Lei-
henzuge, theils beim Scheiterhaufen
nd theils beim Grabe gesungen wurden.
Der verschiedene Inhalt machte unstrei-
ig den ganzen Unterschied aus. Ge-
wöhnlich waren sie von schlechtem Ge-
halte und oft mit Possen vermischt, wie
eine Stelle bei Plautus Asinaria Act.
4. Sc. 1. und bei Gellius N. A. XVIII.
c. 7. bezeugt. Pott. Arch. II, 428.

Olophyxos, eine Stadt auf dem
Berge Athos, auf der macedonischen
Halbinsel. Vielleicht das heutige Ibe-
ron.

Olpae, ein Ort in Akarnanien, am
ambracischen Meerbusen (Golfo di Larta),
nördlich von Argos Amphilochicum (Fi-
loquia). Jetzt Castri.

Oluris, ein Flecken in Messenien,
an der Gränze von Elis in einem Thale,
das, wie mehrere dergleichen, Aulon
hieß, unterhalb des heutigen Longa-
rola (sonst Neda) Flusses.

Oluros, ein Kastell in Achaja bei
der Stadt Pellene, an der sicyonischen
Gränze; vielleicht einerlei mit Aristo-
nautä über Pellene (Zaracha) am Meere,
das heutige Agio Dimitri.

Olymbrus, ein Sohn des Cölus und
der Erde bei Steph. Byz. in Ἀθαυα.

Olympia, ein Beiname der Lucina,
unter welchem sie einen Tempel in Elis
hatte. Paus. Eliac. post. c. 20.

Olympia, der berühmte Platz in
Elis, einer Landschaft des Peloponnes,
wo die feierlichsten und merkwürdigsten
heiligen Spiele der Griechen gehalten
wurden. Er lag am nördlichen Ufer des
Alpheus, an seiner Vereinigung mit dem
Flusse Cladeus, in der Nähe der schon
im Alterthume zerstörten Stadt Pisa,
unweit dem heutigen Miraca. Man
kann, wenn man will, den ganzen Platz,
der den Namen Olympia führte, in drei
Theile sich zerschnitten denken, welche
hinter einander am Flusse lagen. Der
erste Theil war das eigentliche Olym-
pia, der zweite der Saturnusberg
und der dritte der Hain des Jupiter,
Altis genannt. Kam man vom Ufer
des Meeres her, so stieß man zuerst auf
den Ort Olympia selbst. Er enthielt
theils die Häuser der Einwohner, die
sich hier niedergelassen hatten, theils die
zu den Spielen gehörigen Gebäude.
Diese waren 1) der Hippodromus,
die für die Wettrennen mit Wagen und
Pferden bestimmte Rennbahn. Diese
war 1200 griechische Fuß, (= 1133⅓
paris. Fuß = 1173 rheinl. Fuß) lang,
und auf der einen Seite mit einem na-
türlichen, in die Länge fortlaufenden
Hügel, der zum Sitzen für die Zuschauer
eingerichtet war, auf der andern aber
mit

Digitized by Google

mit einem langen aufgeworfenen Damm, ebenfalls für die Zuschauer zum Sitzen eingerichtet, umgeben. Die Breite der Rennbahn betrug 600 griechische Fuß, oder 566⅔ paris. Fuß = 586, 5 rhainl. Fuß. Hinter dem Hippodromus befand sich das Stadium, welches für die Wettläufe zu Fuß und die meisten Arten der übrigen Kämpfe bestimmt war. Es war von Steinen erbauet und mit einem Damm umgeben, 600 griech. Fuß lang und verhältnißmäßig breit. Zwischen dem Hippodromus und dem Stadium befand sich ein Gebäude, welches statt der Schranken diente. Es bestand in einer Halle mit einem geräumigen Hofe vor sich, welcher in Gestalt eines Schiffsschnabels angelegt war, so daß die Mauern einander immer nähen kamen, aber bei ihrem Ende doch eine hinlänglich große Oeffnung ließen, daß mehrere Wagen zugleich durchfahren konnten. Im Innern dieses Hofes waren in verschiedenen, schnurgerade hinter einander laufenden Reihen Schauere für die Wagen und Pferde gebauet, welche durchs Loos angewiesen wurden, weil einige eine vortheilhaftere Lage hatten, als die andern. Außerdem waren das Stadium und der Hippodromus mit Bildsäulen, Altären und andern Kunstwerken geziert (Paus. VI, 20), und ehe die heiligen Spiele den Anfang nahmen, wurden hier Tafeln angeheftet, welche das Verzeichniß und die Ordnung der Wettkämpfe enthielten. Der Berg des Saturnus machte einen Theil des heiligen Jupiter Hains Altis aus. Er war, wie der ganze Hain, wie einer, besondern Mauer umgeben. Auf ihm stand der Tempel der Lucina. Hier waren auch die sogenannten Schatzkammern der Städte, in welchen diese ihre nach Olympia geschickten Weihgeschenke und Bildsäulen aufbewahrten. Bei diesem Berge befand sich auch das Haus zu den Versammlungen der eleischen Deputirten, welche die Spiele dirigirten, das Prytaneum oder Buleuterion (Versammlungshaus des Senats), ein Gymnasium und das Schauspielhaus. Das prächtigste Gebäude des heiligen Hains Altis selbst war der Tempel des Jupiter Olympius, worüber der Art. Olympius nachzusehen ist. Neben demselben befand sich ein Tempel der Juno, von dorischer Ordnung und mit Säulen umgeben. Er war viel älter als der Tempel des Jupiter, und die meisten darin befindlichen Bildsäulen, sowohl die von Gold als von Elfenbein, waren noch in rohem Kunstgeschmack gearbeitet. Unter andern Merkwürdigkeiten zeigte man hier den Kasten des Cypselus, in welchen dieser als Kind von seiner Mutter eingeschlossen worden war, um ihn den Nachstellungen der Feinde seines Hauses zu entziehen. S. den Art. Cypselus. Bei diesem Tempel wurden auch Spiele gefeiert (Paus. V. c. 16), deren Vorsteher 16 aus den acht Stämmen der Elier gewählte Frauen von untadelhafter Sitten waren. Sie unterhielten zu Musikchöre, um die heiligen Lobgesänge zu Juno's Ehre zu singen. Aller fünf Jahre webten und stickten sie der Juno einen reichen Schleier, der an dem Tage der festlichen Spiele ausgebreitet wurde. An diesen nahmen nur die eliſchen Mädchen Theil, und jene 16 Matronen ertheilten über den Preis im Wettlaufe, aus welchem diese Spiele bestanden. Die Mädchen liefen fast halbnackend, die aufgelösten Locken um die Schultern flatternd. Ein Oliſenkranz schmückte die Siegerin, und sie erhielt die Erlaubniß, ihr Bild in Juno's Tempel aufzustellen. Der heilige Hain Altis bestand vornämlich aus Platanen und Oelbäumen. An allen Seiten sahe man Säulen, Siegeszeichen, Triumphwagen und eine unzählige Menge Bildsäulen in Erz und Marmor, welche theils Gottheiten, theils die Sieger in den heiligen Spielen vorstellten. Mehrere derselben waren an Säulen gelehnt, andere standen auf Fußgestellen. Man bemerkte hier über 40 Bildsäulen Jupiters von verschiedenen Meistern, theils von ganzen Völkern, theils von Privatpersonen dahin geschenkt.

Digitized by Google

henkt. Einige waren bis zu 27 Fuß
h. Die größte Sammlung machten
Bildsäulen der Athleten aus, welche
ls als Weihgeschenke von ihnen selbst,
lis von ihren Geburtsstädten, theils
dem Völkern, um welche sie sich
rdienste erworben, gesetzt waren. Auch
te man hier Säulen, auf welchen
Bündnisse verschiedener griechischen
lkar eingegraben waren, und welche
n hier niedergelegt hatte, um jenen
ndnissen desto mehr Heiligkeit zu ge-
. Anach. Reis. III. S. 371 ꝛc.

Olympia, (so. certamina), die
mpischen Spielen, die feierlichsten,
stes und berühmtesten unter den vier
ligen Spielen des ganzen Griechen-
ds. Sie hatten ihren Namen von
n oben beschriebenen Platze Olympia
Elis, wo sie gefeiert wurden, oder
ch vom Jupiter Olympius, der hier
n berühmten Tempel hatte. Die Sa-
n über ihren Ursprung sind sehr ver-
ieden. Nach Einigen soll Jupiter
bst nach seinem Siege über die Tita-
n diese Spiele gestiftet und bei ihrer
ten Feier Mars den Preis im Faust-
mpf und Apollo über den Merkur den
eg im Wettlampfe davon getragen ha-
n. Nach Andern soll Pisus, von dem
e Stadt Pisa den Namen erhielt, ihr
tifter gewesen sein. Aristoph. in
lut. et Schol. ib. Noch Andere,
Diod. Sic. V. p. 333; Strab. VIII.
544; Paus. V. p. 154) machen
nen von den Dactylen, Namens Her-
les, zum Stifter, als er mit seinen
Brüdern Päonens, Ida, Jasius und
ymedes aus Kreta sich nach Elis be-
b. Diese vier jüngern Brüder stritten
it einander im Wettrennen um den
orzug, und Herkules krönte den Sie-
r mit einem Olivenkranze, der nicht
on gewöhnlichen Olivenzweigen, sondern
on einem aus dem Lande der Hyperbo-
äer in den heiligen Hain bei Pisa ver-
flanzten vorzüglich schönen Olivenbaume
emacht war, den man nur καλλιστέ-
φανος nannte. Auch in der Folge
urden immer nur von diesem Baume
die Kränze für die Sieger genommen,
und Niemand durfte es wagen, zu ir-
gend einem andern Gebrauche Zweige
davon abzuschneiden. So viel ist gewiß,
daß schon in den ältesten Zeiten Grie-
chenlands in der Gegend von Pisa Wett-
spiele gehalten wurden, deren Zweck
wahrscheinlich Anfangs religiöser Art
war. Sie wurden mehreremale unter-
brochen, und wieder erneuert, und daher
kann man sich die verschiedenen Angaben
von ihren Urhebern erklären. So er-
neuerte sie 50 Jahre nach der deukalio-
nischen Fluth, oder nach der parischen
Chronik 2500 Jahr vor Chr. Geb. ein
Nachkomme des obigen Herkules, Oxy-
mnech, ein Regent zu Pisa, und errich-
tete diesem seinem Ahnherrn und andern
Kureten zu Olympia einen Altar. Zu
Pausanias Zeiten war in dem heiligen
Haine Altis zu Olympia noch ein dem
idäischen Herkules gewidmeter Altar mit
der Aufschrift: ΗΡΑΚΛΕΙ ΠΑΡΑ-
ΣΤΑΤΗ. Paus. V. p. 161. ed.
Sylb. In der Folge hielt Endymion,
der Sohn des Aethlius und Erbauer der
Stadt Elis, aufs neue feierliche Spiele
zu Olympia, bei welchen seine Söhne
Päon, Epeus und Aetolus um das Recht
der Nachfolge in der Regierung im Wett-
lauf stritten, zwischen 1475 und 1450
v. Chr. Alle diese Spiele aber wurden
von denen übertroffen, welche Pelops
nach seinem Siege im Wettrennen über
den Oenomaus anstellte, gegen 1420
v. Chr. Zu Pausanias (V. p. 100.)
Zeiten zeigte man noch zu Olympia ein
Grabmal, das Pelops den jungen Hel-
den errichtet hatte, welche im Wettren-
nen mit dem Oenomaus das Leben ver-
loren hatten. Vielleicht waren die
Spiele, welche Pelops zu Olympia feier-
te, nichts anders als Leichenspiele zur
Ehre dieser jungen Helden. Nach der
Verjagung der Pelopiden aus Elis durch
den Salmoneus, erneuerte dessen Enkel
Amythaon, und nach diesem Pelias und
Nelens die olympischen Spiele. Herku-
les, des Amphitryo Sohn, feierte nach
Eroberung der Stadt Elis und seiner
Besiegung

Digitized by Google

Besiegung des Königs Amnis dem Jupiter neue Spiele gegen 1350 vor Chr. Er krönte die Sieger zuerst mit einem Kranz von wilden Oelbaum (Diod. Sic. IV. p. 222), und machte noch verschiedene Einrichtungen, welche aber Andere dem ältern kretischen Herkules zuschreiben. S. oben. Er selbst soll bei der ersten Feier in allen Kampfübungen Sieger geworden sein, nur nicht im Ringen, denn hier, erzählt die Mythe, stellte sich ihm Jupiter in Menschengestalt selbst entgegen; der Sieg blieb lange unentschieden, bis der Gott sich endlich seinem Sohne entdeckte, und so jenen Kampf endigte. Nach dem Herkules kennt man keinen Restaurator der olymp. Spiele mehr, bis auf den Oxylus, welcher nach der Rückkehr der Herakliden sie gegen 1200 v. Chr. wieder erneuerte. Strab. VIII, 543; Paus. V. p. 154. In diesen bisher beschriebenen Zeiträumen waren die olympischen Spiele unstreitig das noch nicht, was sie in der Folge waren: Nationalfest des ganzen Griechenlands. Strabo selbst glaubt, daß, wenn sie schon in Homers Zeitalter von einiger Bedeutung gewesen wären, dieser gewiß in seinen Gedichten davon etwas gesagt haben würde. Mag nun aber auch der Ursprung dieser Spiele fallen wenn er will, so ist doch so viel ausgemacht, daß sie nur erst seit ihrer letzten Wiederherstellung durch Iphitus, einem Fürsten in Elis, der zur Zeit des Lycurgus lebte, ununterbrochen und ordentlich gefeiert worden sind. Diese Wiederherstellung, von welcher man die Olympiaden anrechnete, fällt in das Jahr 776 v. Chr. Geb., 23 Jahre vor Erbauung Roms. Man glaubt, daß vor dieser Zeit schon 28 mal olympische Spiele gefeiert worden sind. Iphitus wurde durch einen Orakelspruch zur Erneuerung dieser Spiele ermahnt, wozu er alle Völker Griechenlands einlud, damit der Zorn der Götter besänftigt und der Geist der Eintracht unter allen Hellenen erhalten werden möchte. Auch setzte er fest, daß diese Spiele allemal vier Jahre, aber einmal im Anfange, oder im 2ten Monat des fünften Jahres gefeiert werden sollten, so daß also die Zeit von einer Olympiade zur andern wechselsweise 49 und 50 Monate betrug. Eigentlich sollen sie nach dem Iphitus nochmals in Vergessenheit gerathen, von einem Eleer Chorobus aber wieder erneuert und von der Zeit an erst ununterbrochen fortwährend gefeiert worden sein. Dann setzt man das Zeitalter des Iphitus weiter zurück, und läßt den Chorobus um 776 v. Chr. leben. Der Anfang der Olympiaden bleibt also der nämliche. Von dem genannten Jahre an wurden die Namen der Sieger in ein öffentliches Verzeichniß eingetragen, und so gaben diese Namen die Folge der verschiedenen Olympiaden und feste Punkte für die Zeitrechnung. S. Olympias.

Anfangs hatten die Einwohner von Pisa die Aufsicht und Besorgung über diese Spiele. Nachdem aber dieser Ort durch die Elier zerstört worden war, so übernahmen diese die Besorgung derselben, und behielten sie mit einigen Unterbrechungen. So z. B. wurde die 104 Olympiade auf Befehl der Arcadier gefeiert, weil die Elier von ihnen unterdrückt worden waren. Diese aber glaubten so sehr ein ausschließendes Recht auf die Besorgung dieser Spiele zu haben, daß sie obige und alle von den Pisäern besorgten Olympiaden ungültige (Ἀνολυμπιάδας) nannten, und sie nicht in ihren Annalen eintrugen. Als Aufseher der Spiele kam es den Eliern zu, überhaupt für die möglichste Vollkommenheit der Spiele zu sorgen, neue Arten der Wettkämpfe einzuführen, oder solche abzuschaffen, welche keinen Beifall fanden; alle Kunstgriffe und Ränke zu entfernen, bei den Richtersprüchen Billigkeit festzusetzen, allen ungriechischen Nationen den Antheil an den Kämpfen zu untersagen, ja selbst auch solchen griechischen Städten, welche man beschuldigte, die Verordnungen zur Erhaltung der Ruhe während des Festes übertreten zu haben.

Digitized by Google

en. Sie hatten eine so hohe Meinung
der Weisheit ihrer Verordnungen,
sie die ägyptischen Weisen befragen
ten, ob in ihren Gesetzen nichts vergeſ-
sei? Ein wesentlicher Punct, ant-
rteten jene; so bald die Richter Elier
d, müßten keine Elier Mitstreiter
n können. Herodot. II, 160;
iod. Sic. I. p. 85. Obgleich aber
Elier immerfort an den Kämpfen
heil nahmen, und mehrere den Preis
pielten, so wurde doch die Unpartei-
hkeit der Richter nicht in Verdacht
zogen; auch konnten die Kämpfer,
elche sich mit Unrecht vom Siegespreise
sgeschlossen glaubten, an den Senat
Olympia appelliren. Paus. VI, c.
Bis zur 50ten Olympiade hatte nur
ine Person die höchste Aufsicht; nach-
r wurden zwei dazu ernannt. In der
03 Olympiade hatte sich die Zahl der
ichter bis auf 12 vermehrt, weil es
amals so viele elische Stämme gab,
us deren jedem ein Vorsitzer gewählt
urde. Als aber Ol. 104. die Elier in
em Kriege mit den Arcadiern sehr ge-
hwächt worden waren, so daß sie nur
och aus 8 Stämmen bestanden, so
erringerte sich die Anzahl der Vorsitzer
uch bis auf 8. Ol. 105 kam der
eunte und Ol. 106 der zehnte hinzu.
Diese Anzahl blieb unverändert, wenig-
tens bis auf die Zeiten des Kaisers
drian. Sie hießen Ἑλλανοδίκαι,
nd versammelten sich an einem Orte,
Ἑλλανοδικαῖον genannt, auf dem
Markte zu Elis, wo sie sich 10 Monate
or dem Anfange der feierlichen Spiele
ufhalten mußten, um sich unter der
Aufsicht von Magistratspersonen, welche
ie Bewahrer und Erklärer der obenge-
achten Verordnungen waren, von den
hnen obliegenden Amtsverrichtungen zu
nterrichten und die zu den Kämpfen ge-
meldeten Athleten zu üben. Ein feierlicher
Eid verpflichtete sie zur strengsten Unpar-
theilichkeit. Um bei den Spielen selbst die
Ordnung desto besser erhalten zu können,
wurden auch Policeibedienten beordert,
auf die Erhaltung der Ruhe ein aufmerk-
sames Auge zu haben. Diese hießen bei
den Eliern ἄλυται; ihr Aufseher hieß
ἀλυτάρχης.

Wenn die Feier der Spiele ihren Anfang nehmen sollte, so strömten die Zuschauer haufenweise nach Olympia. Auf dem Meere, zu Lande, aus allen Theilen Griechenlands, aus den entlegendsten Ländern eilte man zu dem Feste, weil sein Ruf alle andern feierlichen Spiele unendlich weit übertraf. Aber nur Mannspersonen, nicht Frauenzimmer durften nach Paus. El. I. c. 6. diesen Spielen beiwohnen, die Priesterinnen der Ceres ausgenommen, welche auf einem besondern Platze gewissen Uebungen zusehen durften. Das Gesetz war hierüber so strenge, daß die Uebertreterinnen von der Höhe eines Felsen herabgestürzt wurden. Indessen soll es nur selten der Fall gewesen sein, daß man nöthig hatte, diese Strafe zu vollziehen. Man führt sogar nur ein einziges Beispiel, die Callipatera oder Pherenice an, wie sie Andere nennen, welche es wagte, ihren Sohn Pisidorus (nach Andern Eucleus) bis zum Kampfplatz zu begleiten. Sie wurde entdeckt, ergriffen und vor die Vorsitzer geführt, welche sie aber aus Hochachtung gegen ihren Vater, Bruder und Sohn, die alle in den olympischen Spielen den Preis davon getragen hatten, von der Strafe frei sprachen. Man führt als Grund dieses strengen Gesetzes den an, weil die Kämpfer bei den Spielen nackend gingen. Indessen scheint dieser Grund doch zweifelhaft, da es bekannt ist, daß die Weiber in Griechenland an den Anblick von Nuditäten ziemlich gewöhnt waren. Vielleicht lag der Grund hauptsächlich darin, daß das weibliche Geschlecht bei den Griechen überhaupt sehr eingeschränkt und von den meisten öffentlichen Lustbarkeiten ausgeschlossen war. Man findet auch Nachrichten, die mit jenem Gesetze in Widerspruch zu stehen scheinen, und welche sogar die Frauenzimmer an den Kämpfen selbst mit Theil nehmen lassen. So erzählt Pausanias

in

Digitized by Google

in Laconicis, daß Cyniska, die Tochter des Archidamus, im Pferderennen den Preis davon getragen habe, und daß nachher mehrere, besonders macedonische Frauenspersonen mitgekämpft haben. Vielleicht sind beide widersprechenden Angaben wahr, da die Einrichtung der Spiele nach den Zeiten und Umständen oft abgeändert worden ist. Der Anfang der Spiele war allemal den 11ten des Monats Hekatombäon, der ungefähr mit unserm Julius übereinkommt, und ihre Dauer war auf 5 Tage bestimmt. Sie fielen also gerade in der heissesten Jahreszeit, welches sowohl für die Kämpfer, als auch für die Zuschauer von großer Unbequemlichkeit seyn mußte. Denn im Verhältniß zu der ungeheuren Menge von Zuschauern war der Platz zu klein; die durch das Gedränge vermehrte Hitze erregte den heftigsten Durst, und nicht selten mußte man das genoßne Vergnügen mit Krankheiten bezahlen. Daher sagt jener Chier bei Aelian V. H. XIV. c. 18. er wolle seinen Sclaven, statt ihn zur Strafe in die Mühle zu schicken, nach Olympia führen, um da von den Sonnenstrahlen verbrannt zu werden. Wer an den Kämpfen Theil nehmen wollte, mußte zehn Monate vorher sich in dem öffentlichen Gymnasium zu Elis durch Uebungen dazu vorbereiten; besonders wurden in den letzten 30 Tagen vorher die Kampfübungen eben so vollständig angestellt, wie sie bei den Spielen selbst vorkamen. Wer dies nicht gethan hatte, durfte nicht um den Preis kämpfen, und hatte er sich eingeschlichen, und den Sieg erhalten, so wurde ihm der Preis versagt. S. Athletae.

Das Fest nahm am Abend den Anfang mit vielen Opfern, welche auf den Altären mehrerer Gottheiten, die theils in Jupiters Tempel, theils in der umliegenden Gegend standen, dargebracht wurden. Alle Altäre waren mit Kränzen und Blumengehängen geziert, und die Opfer wurden nicht bei allen zugleich, sondern nach und nach angestellt. Mit Jupiters großem Altare zwischen dem Tempel der Juno und dem Bezirk des Pelops wurde der Anfang gemacht. Dieser ruhete auf einer großen runden Unterlage, zu welcher man auf steinernen Treppen hinanstieg, dann kam eine Art von Erdwall, wo die Thiere geschlachtet wurden, und mitten auf demselben erhob sich der Altar, 22 Fuß hoch. Zu seinem obern Theile stieg man auf Stufen, welche aus der Asche der Opferthiere, mit dem Wasser des Alpheus durchknetet, erbauet waren. Die religiösen Ceremonieen dauerten von Mitternacht unter dem Schall der Instrumente und bei dem hellen Schein des Mondes, der zu dieser Zeit seinem Volle sich näherte, weil der Hekatombäon allemal mit dem Neumond nach dem Sonnensolstitium anfing. Die Ordnung und Pracht, mit welcher alles geschah, erregte Erstaunen und Ehrfurcht. Sobald alles geendigt war, eilten die meisten Zuschauer, ohne sich der Ruhe erst zu überlassen, nach der Rennbahn (dem Hippodromus und Stadium), um hier ihre Sitze einzunehmen, weil die Spiele gleich mit Anbruch der Morgenröthe ihren Anfang nahmen. Diese bestanden in Wettkämpfen in denen in den Gymnasien gewöhnlichen Uebungen, z. B. in Wettrennen zu Pferd und zu Fuß, im Springen, Werfen mit dem Discus, im Ringen, Faustkampf und zuletzt beschloßen musikalische und dichterische Wettstreite. Die Ordnung, in welcher diese verschiedenen Kämpfe vorfielen, ist uns nicht genau bekannt; sie wurde wahrscheinlich mehreremale verändert. Doch war es gewöhnlich, daß die leichtern Uebungen, Wettlauf, Springen und Werfen des Discus, des Vormittags, die schwerern aber, Ringen, Faustkampf, des Nachmittags vorgenommen wurden. Die Vorsteher der Spiele hatten sich, in prächtigen Gewändern und den Zeichen ihrer Würde geschmückt, beim Anfang der Spiele in dem Versammlungshause des Senats versammelt. Hierher be-

Digitized by Google

der Zug der Athleten, welche bei
a Fuße einer Bildsäule des Jupiter
den blutigen Gliedern der Opfer-
ere den feierlichen Eid schwuren, daß
zehn Monate sich vorher zu den
mpfen geübt hätten, und daß sie
denselben keine List gebrauchen, son-
n den Gesetzen der Ehre gemäß sich
ragen wollten. Denselben Eid leg-
ihre Verwandten und Lehrer ab.
den verschiedenen Kämpfen selbst ent-
ideten sich die Athleten völlig, an dem
ßen aber legten sie, wenigstens beim
ettlaufe, kleine Halbstiefeln an. Das
tkleiden war schon zu Homers Zeiten
wöhnlich, doch pflegte man noch die
chamtheile mit einem Tuche zu bedek-
n, welches aber, da es bei den hefti-
n Uebungen ohnehin wenig helfen
nnte, in der Folge auch weggelassen
urde. Thucydides, der Ol. 87. leb-
, berichtet I. c. 6. daß die Lace-
monier die ersten gewesen wären,
elche sich ganz entkleidet hätten, und
ionysus von Halikarnaß nennt den
cedämonier Acanthus als den ersten,
r ganz nackend gelaufen wäre. So-
ld die Kampfvorsteher ihre Sitze ein-
enommen hatten, rief ein Herold die-
nigen Athleten herbei, deren Kampf-
t zuerst beginnen sollten. Sie stell-
n sich nach einer durch das Loos be-
immten Ordnung in Eine Reihe, und
er Herold nannte ihre Namen und ihr
Vaterland. Waren sie schon durch frü-
ere Siege bekannt, so erfolgte bei
Kennung ihres Namens ein lautes Bei-
allrufen. Dann foderte der Herold
jeden auf, wer irgend einem dieser
Athleten vorwerfen könnte, daß er Fes-
eln getragen oder ein lasterhaftes Leben
eführt habe, oder daß er der Verwand-
r eines Verbrechers sei. Ein solcher
urde dann von der Ehre mit zu kämp-
fen ausgeschlossen. Bei dem Wettlaufe
ief man Anfangs nur einmal das Sta-
ium durch, weil dieses in den ältesten
Zeiten so gewöhnlich gewesen war; nach-
er aber mußten sie mehreremale herum-
aufen, welches bis auf zwölfmal stieg.

Das Wettrennen auf Pferden und mit Wagen war vorzüglich prächtig. Nur Reiche konnten daran Theil nehmen, weil der damit verbundene Aufwand in der That sehr groß war. Indessen gab es in ganz Griechenland Privatpersonen genug, welche sich ein Verdienst daraus machten, die zum Wettlauf tauglichen Pferderazzen zu vermehren, die Pferde abzurichten, und sie in den öffentlichen Spielen auftreten zu lassen. Da man hier nicht nöthig hatte, in eigner Person um den Preis zu kämpfen, so stellten sich oft Fürsten und Republiken unter die Zahl der Mitbewerber, und vertrauten die Sorge für ihren Ruhm geschickten Wagenführern an. So fand man in dem Verzeichniß der Sieger den König Theron von Agrigent, die Könige von Syrakus, Gelon und Hieron, den König Archelaus von Macedonien, den spartanischen König Pausanias und andere, mehrere Städte Griechenlands ungerechnet. So viel Pracht Wettstreiter dieser Art zu zeigen vermochten, so gab es doch auch Privatpersonen, die ihnen gleich zu kommen strebten, ja ihnen bisweilen sogar den Rang abgewannen. Bei den Spielen, worin Alcibiades gekrönt wurde, zeigten sich sieben Wagen im Namen dieses berühmten Atheners, von denen drei den ersten, zweiten und vierten Preis erhielten. Das Zeichen zum Hervorstürzen der Wagen aus den Schranken gaben ein eherner Delphin am Anfange der Bahn und ein eherner Adler, der auf einem Altar mitten in den Schranken saß. Wann der Delphin vermittelst einer Maschinerie sich untertauchte, und in der Erde verbarg, der Adler aber sich erhob, und die Flügel ausbreitete: so begann das Wettrennen. Zuerst fuhr man mit zweispännigen und zuletzt mit vierspännigen Wagen, welches die glänzendsten Scenen gab. Auf dem Wege, den die Wagen nehmen mußten, befand sich eine Bildsäule, oder ein runder Säulenkronk in Gestalt eines Altars, von dem man erzählte, daß hier die Rosse, von einem

gehei-

Digitized by Google

geheimen Schauder ergriffen, entweder mit verdoppelter Geschwindigkeit ihren Weg fortsetzten, oder wohl gar wild wurden. Man nannte dieses geglaubte Schreckbild, dessen Eindruck auf die Phantasie der Rosse sich wohl sehr natürlich möchte erklären lassen, Taraxippus. S. d. Art. Noch befand sich in der Rennbahn eine Stelle, welche den Wettfahrenden gefährlich ward. Barthelemy in Anach. Reis. üb. v. Bieler III. S. 393. drückt sich, wie es mir scheint, darüber etwas dunkel so aus: „Die Schnelligkeit der Rosse verdoppelte sich, als sie den schmetternden Ton der Trompeten hörten, die sich bei einem Ziele (?) befanden, welches durch die verursachten Schiffbrüche berühmt ist. Das Ziel steht in der Breite der Rennbahn, und läßt zum Durchfahren nur einen ziemlich schmalen Weg, auf welchem die Geschicklichkeit der Wagenführer oft zu scheitern pflegt. Die Gefahr ist um so furchtbarer, da man zwölfmal um das Ziel kommen muß, denn man ist genöthigt, zwölfmal die Länge des Hippodromus, theils im Hin-, theils im Herfahren, zu durchmessen.“ Vielleicht ist dies aus Pausanias V. c. 13. genommen, welche Stelle kurz vorher citirt ist. — Während des Festes sahe man von Zeit zu Zeit Gesandschaften von allen Völkern Griechenlands ankommen, welche dem Jupiter hier ihre Opfer und ihre Huldigungen darbrachten. Eine große Anzahl von Kaufleuten aller Art boten ihre Waaren feil. Ein anderes Schauspiel zeigte sich, wenn gewisse Städte einander hier öffentlich Ehrenbezeigungen zuerkannten. Diese bestanden in Beschlüssen, wodurch sie sich gegenseitig Bildsäulen und Kronen zusprachen, und welche sie bei den olympischen Spielen ablasen, um ihre Dankbarkeit sowohl als die empfangene Wohlthat allgemein bekannt zu machen.

Noch müssen wir von den musikalischen Wettstreiten (s. Αγωνες μουσικοι) bei den olympischen Spielen einiges hinzufügen. Diese Wettstreite bestanden erstlich, im eigentlichen Sinne, in [illegible]chen, worin man theils durch [illegible] allein, theils durch Gesang unter [illegible]gleitung von Saiteninstrumenten [illegible] einander um den Preis kämpfte. [illegible] wurden auch Wettstreite mit Instrumenten allein angestellt, z. B. mit [illegible] Cythern, Lyren, Trompeten und [illegible]nern. Rhapsoden sangen hier Stücke aus Homer und Hesiodus, [illegible]ker, Lyriker u. s. w. recitirten ihre [illegible]matischen und lyrischen Werke. Bei Aelian V. H. II, 8. stritten [illegible] 91ten Olympiade Xenokles und Xe[illegible]des mit einander um den Preis der [illegible]matischen Dichtkunst. Für die Dithyrambe wurde Ol. 96. ein Preis ausgesetzt, den zuerst Timäus von Elis, nach Archias von Hybla in Sicilien, und andere erhielten. Herodorus, ein berühmter Trompeter von Megara, gewann zehnmal, oder nach Andern sogar siebzehnmal den Preis. Die Trompeten scheinen wenigstens in den ältern Zeiten die Rolle öffentlicher Herolde bei den Spielen gehabt zu haben, um durch den Schall ihres Instruments das Volk zu versammeln. Wer nun unter ihnen der stärksten und ohne viel Anstrengung blasen konnte, erhielt den Preis. Nach einer Inschrift bei Reinesius steht fest, daß auch Flötenspieler zu den Wettkämpfen zugelassen wurden, und für die Citharisten beweisen das Nämliche die noch vorher Marmorinschriften. Außer diesen eigentlich musikalischen Wettstreiten, in welchen in spätern Zeiten auch der Kaiser Nero auftrat, und gleich andern Künstlern sich meldete, und allen Vorbereitungsregeln und Kampfgesetzen sich unterwarf, müssen wir noch derer gedenken, die den Namen im uneigentlichen Sinne führten. Dahin gehören die Vorlesungen, welche Redner, Weltweise, Sophisten, Geschichtschreiber in den Säulengängen vor den Tempeln und auf Anhöhen vor dem versammelten Volke von ihren Werken hielten. Bekannt ist das Beispiel des Herodot, der seine Geschichte in Olympia mit allem

Digitized by Google

nem Beifall verlas. Der Tyrann
onys von Syrakus wollte auch nicht
im Wettrennen, sondern selbst in
musikalischen Wettstreiten den Sieg
ämpfen. Seine Gedichte sollte eine
ße Anzahl vortrefflicher Declamatoren
lesen, welche durch ihre Geschicklich
und die Schönheit ihrer Stimme
em Fürsten auch beinahe den Preis
schafft hätten, wenn nicht der ermü
de Inhalt selbst ihm denselben entris
hätte.

Die olympischen Spiele wurden in
riechenland so heilig gehalten, daß
bst, wenn sie mitten im Kriege unter
echischen Völkern einfielen, die ganze
aend, wo sie gehalten wurden, von
n Unruhen der Waffen befreiet bleiben
ußte. Die feindlichen Nationen ka
en hier als Freunde zusammen, und
er Zwist war für die Zeit der Feier
geleat. Indessen hat man doch ein
ispiel, daß selbst in dem heiligen Be
k in der 104ten Ol. während der
piele ein blutiges Gefecht vorfiel. Die
wohner von Pisa nämlich hatten den
ern die Aufsicht über die Spiele ent
ssen, und diese wollten sich wieder
t Gewalt in den Besitz ihres Rechts
zen. Beide Partheien, von ihren
undesgenossen unterstützt, drangen in
n Bezirk, und es entstand ein hefti
s und mörderisches Gefecht. Den
och machte dieser Auftritt eben keinen
indruck auf die Zuschauer. Mit Blu
enkränzen, wie gewöhnlich geschmückt,
lten sie sich ruhig um das Schlacht
ld, bezeigten den nämlichen Antheil
ie bei den Kämpfen der Athleten, und
klatschten wechselsweise und mit glei
em Entzücken die tapfern Thaten der
nen oder der andern Parthei. Paus.
l. c. 4; Xenoph. hist. graec.
II. p. 639; Diod. Sic. XV. p.
87. —. Die olympischen Spiele
auerten noch verschiedene Jahrhunderte
ach Chr. G. fort, wie lange aber,
arüber kann ich keine bestimmten Nach
chten finden. Ueber die einzelnen Ar
en des Kampfes bei denselben, die
Kämpfer selbst, die Belohnungen des
Siegers siehe den Artikel Athletae,
Cursus, Discus, Pugiles und an
dere. Potr. Arch. I, 972; Anach.
Reis. III. S. 368; Vieth. Encyclop.
d. Leibesüb. I. S. 1001c.; Forkels
Gesch. d. Musik. I. S. 278.

Olympia. So hießen auch andere mit Kampfübungen verbundene Feste bei den Athenern, Smyrnäern, Macedoniern, Nicäern ꝛc., vielleicht weil sie Nachahmungen der olympischen Spiele im Kleinen sein sollten. Potr. Arch. I, 912.

Olympias, eine Olympiade, eine berühmte Zeitära bei den Griechen. Die Ursachen, warum die Griechen fast allgemein nach Olympiaden rechneten, liegen hauptsächlich in dem großen Ansehen, welches die olympischen Spiele hatten. Sie waren eine Nationalfeierlichkeit des ganzen Griechenlands, ein Band, das die verschiedenen Völkerstämme desselben aufs genaueste vereinigte. Sie waren also allen Griechen so wichtig, daß sie ihre jedesmalige Wiederholung sehr füglich als ein Hauptmerkmal betrachten konnten, nach welchem sich alle Begebenheiten ordnen ließen. Die Zahl der jedesmaligen verflossnen Olympiaden konnte man, nachdem sie vom Jahr 776 v. Chr. G. an regelmäßig gefeiert wurden, aus dem Verzeichniß der Priester des olympischen Jupiters genau wissen; denn in dieses wurden die Namen der Sieger sorgfältig eingetragen, und auch alle wichtige Begebenheiten, die sich von einer Olympiade zur andern ereigneten, niedergeschrieben. Die erste Olympiade, von welcher die Griechen ihre Zeitrechnung anfingen, setzt Petav 777, Usser 772, Calvisius 774 v. Chr. G.; Gatterer und die meisten Neuern nehmen dafür an das 776te Jahr v. Chr. G. Der Zeitraum von einer Olympiade zur andern faßte vier volle Jahre unserer Zeitrechnung in sich, oder eine griechische Tetracteris von 48 Monden- und 2 Schaltmonaten. Unrichtig ist es, wenn Einige geglaubt haben, daß eine Olympiade

Digitized by Google

piade fünf volle Jahre begriffen habe; denn wenn einige Schriftsteller den in ihr enthaltenen Zeitraum eine Πενταετηρις genannt haben, so geschah dies nur deswegen, weil die olympischen Spiele allemal im Anfange des fünften Mondenjahres gefeiert wurden. Die Zahl der Olympiaden merkte man sich anfänglich nach dem Namen der Sieger; weil indessen bei dieser Methode, sie zu bezeichnen, manche Irrthümer vorgehen konnten, insbesondere wenn man nicht gleich Gelegenheit hatte, die Verzeichnisse der Sieger zu Olympia nachzusehen: so machte man in der Folge die Olympiaden dadurch für jeden Staat merklicher und bestimmter, daß man z. B. zu Athen dem Namen des jedesmaligen Siegers noch den Namen des regierenden Archonten, zu Lacedämon den Namen des Ephoren, zu Argos den Namen der Priesterin der Juno, zu Delphi den Namen der Pythia u. s. w. beifügte. Die also eingerichteten und unter obrigkeitlicher Aufsicht gemachten Verzeichnisse wurden in dem Archiv jedes Staats aufbewahrt, wo sie jeder nachsehen konnte. Mit der Zeit wurden die Abschriften vervielfältigt, und kamen auch in die Hände von Privatpersonen. So weiß man, daß Aristarchus, Aristoteles, Hippias, Stesiklides, Timäus, Agriopas, Philochorus und Andere Verzeichnisse der Olympiaden und olympischen Sieger öffentlich bekannt machten. Diog. Laert. in Aristot. et Xenoph.; Schol. in Theocr. Idyll. IV.; Athen. IV. c. 13; Suid. v. Τιμαιος; Scaliger ad Euseb. p. 170 etc.; Jonsius de Scriptor. Hist. Phil. IV. p. 266, Dornische Ausgabe. Es ist Schade, daß sie alle verloren gegangen sind. Die ältern Geschichtschreiber, Herodot, Thucydides und Xenophon bedienen sich noch nicht der Zeitrechnung nach Olympiaden, sondern bestimmen die Jahre nach der Regierung gewisser Könige, nach Archonten, nach der Dauer mancher Kriege, nach dem Wechsel der Jahreszeiten ꝛc.

Aber Pausanias, Polybius, Dionysius von Halicarnaß und Diodor von Sicilien haben sich der Olympiaden zum Zeitmaaße bedient.

Um Olympiaden in Jahre Christi und diese in jene zu verwandeln, beobachtet man folgende Regeln:

1) Wenn die Zahl der Olympiaden nicht 194 übersteigt, so beziehen sie sich auf Jahre vor Chr. Geburt; im entgegengesetzten Falle aber auf Jahre nach Christi. Will man also eine Zahl von Olympiaden, die unter 194 ist, in Jahre vor Chr. G. verwandeln, so zieht man von der Zahl der Olympiaden 1 ab (weil die erste Olympiade nicht mitgerechnet werden kann), und multiplicire den Rest mit 4; zum Produkt setze das gegebne Jahr der laufenden Olympiade, gleichfalls um 1 vermindert, addirt und die Summe von 776 abgezogen; der Rest ist das Jahr vor Chr. G. Z. B. Es sei gegeben Ol 91. 3. [illegible]

Ol. (91 — 1) + (3 — 1) =

Ol. 90 + 2

Ol. 90. 4 + 2 = 360 + [illegible]

= 362

776 — 362 = 414

Jahr v. Chr. G.

Also ist das 3te Jahr der 91ten [illegible] das 414te Jahr vor Chr. G.

2) Um Jahre vor Chr. in Olympiaden zu verwandeln, vermindere man das gegebene Jahr um 1, ziehe den Rest von 776 ab, und dividire das, was übrig bleibt, mit 4, so zeigt der Quotient, um 1 vermehrt, die verflossenen Olympiaden und der Rest das laufende Jahr an. Bleibt nichts übrig, so nimmt man das 4te Jahr der laufenden Olympiade dafür, und vermehrt dann die Zahl der Ol. nicht um 1. Z. B. Es sei gegeben 500 Jahr v. Chr. G., so ist

500 — 1 = 499

776 — 499 = 277

$\frac{277}{4}$ = 69, 1 und zur Zahl der Ol. 1. addirt, giebt Ol. 70, 1.

Digitized by Google

Also kommt das 300te Jahr v. Chr. mit dem 1ten Jahre der 70ten Ol. überein.

3) Um Ol. in Jahre nach Chr. G. zu verwandeln, vermindert man die gegebne Zahl der Ol. um 1, multiplicirt den Rest mit 4 und addirt zum Producte das gegebene, gleichfalls um 1 verminderte Jahr der laufenden Ol.; endlich zieht man von der Summe 775 ab, was übrig bleibt, zeigt dann die Jahre nach Chr. G. an. Z. E. Es sei gegeben das 2te Jahr der 314ten Ol., so ist

Ol. (314 − 1) + (2 − 1)
= Ol. 313, + 1
4 · 313 + 1 = 1252 + 1 = 1253
1253 − 775 = 478.

Also kommt das 2te Jahr der 314ten Ol. mit dem Jahre 478 n. Chr. Geb. überein.

4) Um Jahre nach Chr. G. in Ol. zu verwandeln, addirt man 775 zum gegebnen Jahre nach Chr., dividirt die Summe mit 4, und vermehrt den Quotienten und den Rest um 1; der Quotient zeigt dann die laufende Olympiade und der Rest das laufende Jahr an. Es sei das Jahr 576 n. Chr. G. gegeben, so ist

576 + 775 = 1351

$\frac{1351}{4} = 337, 3$

(337 + 1) Ol. + 3 + 1
= 338, 4 Ol.

Also kommt das 576te Jahr n. Chr. G. mit dem 4ten Jahre der 338ten Ol. überein.

5) Um Olympiaden zu Jahre der Erbauung Roms zu verwandeln, ziehe man von der laufenden Ol. und vom laufenden Jahre 1 ab, multiplicire den Rest von den Ol. mit 4, und nehme den Rest von den Jahren dazu; von der Summe ziehe man 23 ab, so giebt der Rest das Jahr Roms. Z. B. Es sei Ol. 88, 3 gegeben, so ist:

Ol. (88 − 1) + (3 − 1) =
Ol. 87, + 2
87 · 4 + 2 = 348 + 2 =
350 − 23 = 327.

Also ist das 3te Jahr der 88ten das 327te Jahr nach Erbauung Ro

6) Um, umgekehrt, Jahre R in Ol. zu verwandeln, addire man zum gegebnen Jahre Roms, dividire Rest durch 4, so ist der Quotient, 1 vermehrt, die laufende Ol. und Rest, um 1 vermehrt, das laufe Jahr. Z. B. Es sei gegeben das Roms 456, so ist

456 + 23 = 479

$\frac{479}{4} = 119, 3$

(119 + 1) Ol. + (3 +
Jahr = Ol. 120, 4.

Also A. U. 456 gleich dem Jahre der 120 Ol. Pott. Arch. Kamb. III. S. 19. Sattlers A der Chronologie S. 134.

Olympias, die berühmte Gemal des Königs Philipp von Macedo und Mutter Alexanders des Gro Sie war eine Tochter des epirischen K zen Neoptolem, und wurde, weil Vater früh starb, von ihrem Onkel, Könige Arybas von Epirus, an Phi von Macedonien verheirathet. P Plutarch im Leben Alexanders war P lipp mit der Olympias schon beka geworden, da sie als Kind mit ihm gleicher Zeit in Samothrace eingewe wurde. Indessen scheint doch die rath mehr aus Staatsabsichten, als Liebe geschlossen worden zu sein. D eine so nahe Verwandtschaft mußte wohl für Epirus, als für Macedo Vortheile haben; Philipp bekam dadurch Ansprüche auf Epirus, di oder seine Nachfolger einmal bei G genheit geltend machen konnten. war von einem herrschsüchtigen und r gierigen Character, verschlagen, bei dem allen eine Dame von Geist Kopf. Im Anfange ihrer Ehe sch

Digitized by Google

sie wirklich viel über ihren Gemahl vermocht zu haben; denn ihr zu Gefallen verschaffte Philipp ihrem Bruder Alexander den Thron von Epirus, zum Nachtheil des Bacidas, des Arybas Sohn. In der 106ten Ol. gebar sie den Alexander. Bald nachher aber entspannen sich eheliche Zwistigkeiten. Sie war nicht die Frau, welche mit Geduld die öftern Untreuen ihres Gemahls ertragen konnte; endlich machte sie sich auch vielleicht selbst einer Liebesintrigue verdächtig; wenigstens gab dies Philipp vor, und es kam nun zur förmlichen Ehescheidung. Diese Beschimpfung entflammte ihr stolzes Herz zur Rache. Wenigstens wird sie von verschiedenen Schriftstellern beschuldigt, daß sie nicht nur um die Ermordung Philipps gewußt, sondern sogar die Hauptanstifterin derselben gewesen sei. Ob viel ist gewiß, daß Kleopatra, Philipps nachherige Gemahlin, von ihr zum Selbstmorde gezwungen und ihre ganze Familie mit dem schrecklichsten Hasse verfolgt wurde. Ihr Sohn Alexander bewies ihr zwar immer alle kindliche Ehrfurcht, aber doch konnte sie, so sehr sie es auch wünschte, von ihm nicht erlangen, daß er sie Antheil an der Regierung nehmen ließ. Nach Alexanders Tode ging sie aus Furcht vor dem Antipater, der sie, so wie sie ihn haßte, nach Epirus zurück, und lange bemühete sie sich vergeblich, ihn zu stürzen, und sich die sichere Rückkehr nach Macedonien zu verschaffen. Endlich schien ein Zeitpunkt gekommen zu sein, wo alle ihre Wünsche gekrönt werden sollten. Antipater hatte auf dem Todbette den alten Polysperchon zum Reichsverweser und allgemeinen Feldherrn der ganzen Monarchie ernannt, seinem eignen Sohn Kassander aber nur die nächste Stelle nach ihm angewiesen. Dadurch fand sich dieser beleidigt, und er dachte auf Mittel, sich Macedoniens, wo er viel Freunde hatte, zu bemächtigen. Polysperchon, der das Gefährliche seiner Lage wohl sah, faßte nun mit den vornehmsten Befehlshabern der Macedonier selbst den Entschluß, die Olympias nach Macedonien zurückzurufen, und ihr die Erziehung und Vormundschaft des jungen Alexander zu übertragen. Sie kam, mit einem Heere des epirischen Königs Aeacides unterstützt, nach Macedonien zurück, und hatte den Triumph, daß, als Eurydice, des Philipp Arrhidäus Gemahlin, sich ihr mit einem Heere entgegensetzte, die Macedonier alle zu ihr übergingen. Eurydice und ihr Gemahl wurden selbst zu Amphipolis ergriffen, und ins Gefängniß gesetzt, und Olympias ward mit Bewilligung der Macedonier und Polysperchons Vorsteherin des Landes. Die allgemeine Neigung des Volks schien ihr eine ruhige und glückliche Regierung zu versprechen; aber ihr böser und rachgieriger Character, ihr unerträglicher Uebermuth im Glück raubte ihr die Gunst des Volks, die Herrschaft und das Leben. Zuerst sättigte sie ihre Rache an Philipp und Eurydice, welche sie zu Amphipolis in ein sehr enges Gefängniß einmauern ließ. Die nothwendigsten Bedürfnisse wurden ihnen durch ein Loch gereicht, und den König ließ sie endlich durch thrakische Bogenschützen erschießen. Vorher hatte sie durch Mißhandlungen ihm seinen Verstand geraubt; jetzt ward sie auch seine Mörderin. Eurydice verlor auch in dem schmerzhaften Gefängnisse ihren Muth nicht, sie hielt sich noch immer für die rechtmäßige Beherrscherin des Reichs, und schimpfte auf die Olympias. Diese wollte sie daher noch ärger martern, und schickte ihr einen Dolch, Gifttrecher und Strick zur Wahl des Todes; denn sie glaubte, daß eine solche Wahl einem Weibe härter sein müsse, als der Tod selbst. Aber sie betrog sich, Eurydice erhenkte sich ohne Beben an ihrem eigenen Gürtel, nachdem sie zuvor der Olympias ähnliche Geschenke gewünscht hatte. Noch war ihre Mordlust nicht gestillt, und der nächste Gegenstand derselben ward die Familie des Antipater. Den zweiten

Sohn

orden; die Gebeine seines Bruders
ollas umherstreuen, weil sie ihn der
ergiftung ihres Sohnes beschuldigte,
nd außer diesen wurden noch bey hun-
rt vornehme Macedonier, Freunde des
ut pater, ein Opfer ihrer Wuth. Kein
under, daß die Macedonier jetzt gegen
eben so aufgebracht werden mußten,
s sie ihr vorher geneigt waren. In-
ischen drang nun Kassander mit einem
ächtigen Heere in Macedonien ein,
lug die Truppen der Olympias, und
othigte sie, sich mit der königlichen
amilie, einem sehr zahlreichen Gefolge,
r gewöhnlichen Leibwache, und einer
nzahl ambracischer Reiter in Pydna
nzuschließen, wo sie aber nur eine
rze Belagerung aushalten zu dür-
n glaubte, weil sie baldigen Entsatz
rch die Armee des Polysperchon, oder
rch die Hülfsvölker des epirischen Kö-
gs, oder durch ihre eigenen, noch im-
er zahlreichen Anhänger in Macedonien
offte, welche Aristonus, einer von
lexanders Leibwächtern, in eine Armee
mmeln sollte. Aber das Glück ver-
telte ihre Hoffnungen. Polysperchon
ürde von seiner Armee verlassen; die
ruppen des epirischen Königs Aeacides
urden über die Schwierigkeiten, die sie
im Eindringen in Macedonien fanden,
ruhig, und gingen nach Hause, und
e Armee, welche Aristonus sammelte,
ar zu schwach zum Entsatz. Olympias
urde indessen aufs engste in Pydna be-
gert, und bald fing der Hunger da-
lbst an zu wüthen. Sie machte einen
rgeblichen Versuch, zur See zu ent-
ischen, und mußte endlich unter der
edingung, daß Kassander ihres Lebens
nd des Lebens der königlichen Familie
honen wollte, sich ergeben. Wollte
ber Kassander im ruhigen Besitz seiner
errschaft bleiben, so mußte er die
lympias aus dem Wege räumen. Da
dies bei den wankelmüthigen Gesinnun-
en der Macedonier und bei der großen
erehrung, die noch sehr viele immer
gen sie hatten, nicht aus eigener Macht

Anverwandten der von ihr ermordeten Macedonier an, sie in der Volksversammlung anzuklagen. Dies geschah, und da ihre Grausamkeit noch im frischen Andenken, sie selbst abwesend und ohne Vertheidiger war: so wurde sie zu Tode verdammt. Doch getrauete sich Kassander noch nicht, das Urtheil zu vollziehen; er wollte durch eine List sich noch mehr Sicherheit verschaffen. Er schickte also einige seiner Freunde zu ihr, die sein Beileid über ihr Unglück bezeugen, und in seinem Namen ihr ein Schiff zur Flucht nach Athen bieten mußten; aber Olympias merkte die Falle. Sie erklärte, daß sie sich in der Volksversammlung vertheidigen wolle, und wenn sie dann noch für schuldig erkannt würde, so sei sie bereit zu sterben. Kassander durfte dies unmöglich gestatten, da er wußte, daß, wenn sie die Thaten ihres Gemahls und Sohnes den Macedoniern lebhaft vorstellen würde, man sie nicht nur lossprechen, sondern mit Jubelgeschrei nach Hause begleiten würde. Er schickte also Soldaten ab, sie zu tödten, und da diese es nicht wagten, so vollzogen die Anverwandten der ermordeten Macedonier das Urtheil. Allg. Weltg. VII. §. 262. 228. (249 B.). Mannert Gesch. d. ersten Nachfolg. Alex. S. 140 ꝛc.

Olympion, ein Flecken in der peloponnesischen Landschaft Sicyonien, östlich von Sicyon (Basilico) am Meere.

Ολυμπιονίκαι, die Sieger in den Olympischen Spielen. Ihr Siegeskranz wurde von einem besondern dazu geheiligten Olivenbaum genommen. Man sehe übrigens den Art. Athletae.

Olympius, ein berühmter Beiname des Jupiter entweder vom Berge Olympus, wo seine Götterburg sich befand, oder von seinem prächtigen Tempel zu Olympia in Elis. Man verehrte ihn unter demselben nicht nur ganz vorzüglich in dem erwähnten Olympia, sondern auch zu Syracus (Liv. XXIV, 21), zu Athen (Liv. XXXI, 25), zu Me-

Digitized by Google

gara (Paus. Att. c. 18 und 40), zu Paträ (Paus. Ach. c. 20) und an andern Orten. Nichts war mehr verherrlicht, als sein Tempel und seine vom Phidias gearbeitete Bildsäule in demselben zu Olympia in Elis. Dieser Tempel sowohl als die Bildsäule des Gottes waren aus dem schönsten Zeitalter der Künste Griechenlands, aus dem Zeitraum zwischen dem Ende des zweiten perßischen und dem Anfange des peloponneßischen Krieges. Die hohe Baukunst hatte in demselben ihren höchsten Gipfel erreicht, und die Bildnerei war durch das Kunstgenie eines Phidias zu einem nicht weniger hohen Grade der Vollkommenheit erhoben worden, und gerade seine Bildsäule des olympischen Jupiter war die Krone seines Ruhms. Entweder die Gottheit ist vom Himmel gekommen, sagt das 48te Epigramm im 2ten Th. S. 225. der Brunkischen Analect., und hat sich dem Phidias gezeigt; oder er ist in den Himmel gestiegen und hat die Gottheit gesehen. Mit so vielem Entzücken aber auch alle alte Schriftsteller von diesem Kunstwerke sprechen, so giebt uns doch keiner eine genaue Bestimmung der Zeit, wann es verfertigt worden ist, und eben so wenig kann auch das Jahr genau angegeben werden, in welchem der Tempel aufgeführt wurde. Pausanias, dem wir die ausführlichste Beschreibung des Tempels und der Bildsäule danken, sagt uns nur, daß die Elier nach Zerstörung der Stadt Pisa und einiger benachbarten Orte, welche sich ihrer Herrschaft entzogen hatten, von der gemachten Beute den Tempel zu Olympia erbauen und die Bildsäule des Jupiters haben verfertigen lassen. Dieser kleine Krieg fiel, nach Strabo, in die Zeit des dritten messenischen Krieges, also zwischen Ol. 78, 3 und Ol. 81, 1 oder zwischen 466 und 456 vor Chr. Geburt. Dabei bleibt aber doch immer noch ungewiß, ob die Elier gleich nach dem Ende des Krieges, oder erst mehrere Jahre darauf den Tempelbau und das Kunstwerk haben anfangen lassen. Beide Meinungen, wenigstens in Rücksicht der Statue des Phidias, sind von den Gelehrten behauptet worden. Die Vertheidiger der ersten, worunter sich auch Hr. Hofrath Heyne befindet, setzen die Verfertigung der Bildsäule zwischen Ol. 81 und 83, und wenigstens ist es wahrscheinlicher, daß Phidias in diesem Zeitraume, als erst Ol. 86 seine Arbeit angefangen habe. einige Gelehrte zweifeln aber, daß Phidias in dieser Zeit das Kunstwerk vollendet habe. Das Herbeischaffen der Materialien brauchte zwar nicht viel Zeit; denn das nöthige Gold lieferte die Beute, und das Elfenbein und andere Materialien konnten die athenischen und korinthischen Handelsschiffe leicht herbei schaffen. Es war vielleicht nicht einmal nöthig, das Elfenbein aus dem Orient zu holen; es konnte wohl den Künstler in hinlänglicher Menge schon zubereitet aus den griechischen Handelsstädten zugeführt werden. Aber die Hauptschwierigkeit scheint die zu sein, wie Phidias in acht Jahren sein Modell verfertigen und sein Kunstwerk vollenden konnte, sowohl wegen der Größe desselben als wegen der vielen daran angebrachten Figuren, und man glaubt, daß wenn auch Phidias schon Ol. 81 mit der Arbeit angefangen habe, er sie doch unmöglich vor Ol. 84, 3 habe vollenden können. Die Gründe der andern Gelehrten, welche den Anfang des Werks erst Ol. 86 setzen, übergehen wir, da ihre Meinung auf jeden Fall die unwahrscheinlichere ist. Man kann sie bei Siebenkees (über den Tempel und die Bildsäule des Jupiter zu Olympia S. 152 ꝛc.) nachlesen.

Der Tempel des Jupiter war eins der ansehnlichsten Gebäude dieser Art in Griechenland. Die Höhe betrug, wahrscheinlich bis an den Kranz des Daches, 48 griechische Fuß, die Breite 95 und die Tiefe 230; dieses macht in königlich französischem Maaße für die Höhe 45, die Breite 89 und die Tiefe 217 Fuß. Der Stein, aus welchem er gebaut

Digitized by Google

iner, den man in der Gegend von lympia grub. Der Tempel war nach r dorischen Ordnung aufgeführt, und tte, wie die meisten großen freistehen- n Tempel, eine doppelte Façade, die ne zum Naos, oder dem Vordertem- l, die andere zum Opisthodomus, oder m innern Theil des Tempelgebäudes, rin die heiligen Geräthe und der Tem- lschatz verwahrt wurden. Außen um n Tempel lief ein Säulengang. Wahr- einlich waren an jeder langen Seite Säulen und an jeder Façade acht, e am Parthenon zu Athen. Der äulengang am Vordertempel bestand elleicht aus drei Reihen von Säulen, e das Pronaon des Parthenon, des eseus-Tempels und der Tempel zu iftum. Die Säulen waren wahrschein- h kanellirt, kegelförmig und ruheten, ne eine besondere Basis zu haben, auf m Grunde des Gebäudes, wie die do- chen Säulen aller großen Tempel in riechenland, Italien und Sicilien. er innere Tempelraum war durch zwei ihen von Säulen in drei Theile oder chiffe abgesondert. Die beiden Haupt- eile des Tempels, den Vordertempel id den Opisthodomos, trennte, wie wöhnlich, eine Wand. Vor der Thüre, e aus dem äußern Tempel in den in- rn Theil desselben führte, scheint ein orhang gehangen zu haben; denn Pau- nias gedenkt unter den Weihgeschenken dieſem Tempel eines wollnen, von yrischer Arbeit mit Purpur gefärbten orhangs, den der König Antiochus in nselben geschenkt hatte. Dieser hing ahrscheinlich vor der gedachten Thüre; elleicht war er aber auch vor der Sta- le angebracht, um sie gegen Staub zu ützen. Die Beleuchtung erhielt das ebäude entweder blos durch die Thüre, er durch Oeffnungen im Dache. Der aumeister hieß Libo, und war ein ge- rner Elier. Auf dem Giebel des Fron- ns der Vorderseite des Tempels stand ne Siegesgöttin von übergoldetem Erz. Die äußersten Enden des Dachs hatten zwei übergoldete Vasen, welche, wie eine Inschrift auf dem Schilde lehrte, Weih- geschenke der Lacedämonier nach ihrem Siege über die verbündeten Athener und Argiver waren. Die Fläche der beiden Giebel war mit Bildhauerarbeit geziert, die sowohl von runder als von halber- hobener Arbeit gewesen sein konnte. Ge- wöhnlich stellten die an den Frontons der Tempel angebrachten Bildwerke merk- würdige Scenen aus der Geschichte der Gottheit oder des Helden vor, dem der Tempel geweihet war. Da nun der Jupiter unsers Tempels der Vorsteher der olympischen Spiele war, so sahe man an seinen beiden Frontes und an den Thüren von Bronze Scenen aus dem Leben einiger Helden abgebildet, die in den olympischen Spielen sich einen glänzenden Namen erworben hatten. Vorzüglich scheinen die Künstler auf solche Helden Rücksicht genommen zu ha- ben, die ihr Geschlecht vom Jupiter ableiteten, oder die in der Geschichte von Elis sich merkwürdig gemacht hat- ten. Pausanias V. beschreibt die ein- zelnen Kunstwerke. An dem Fronton der vordern Façade waren die Vorberei- tungen zum Wettrennen des Oenomaus und Pelops vorgestellt. In der Mitte des Frontons war das Bild des Jupiter, der gleichsam selbst Kampfrichter sein wollte. Ihm zur Rechten stand Oeno- maus mit seiner Gemahlin Sterope; neben den vier Pferden des Oenomaus saß Myrtilus, der Wagenführer; dann kamen neben ihm noch zwei unbekannte Männer, die vielleicht die Aufsicht über die Pferde hatten, und zuletzt der Fluß Kladeus. Zur Linken des Gottes stan- den Pelops und Hippodamia, sein Fuhr- mann Sphärus mit den Pferden und zwei andere Stallknechte; zuletzt der Fluß Alpheus. Die erwähnten Flüsse waren wahrscheinlich als liegende mensch- liche Figuren vorgestellt. Sie bezeich- neten entweder den Platz des Wettren- nens,

Digitized by Google

nens, oder standen da als Symbole der Landschaft Elis überhaupt. Der Verfertiger dieses Kunstwerks war Päonius aus Mende in Thracien. Am Fronton der Façade des Opisthodomos war der Streit der Centauren und Lapithen bei der Hochzeit des Pirithous abgebildet. Pirithous stand in der Mitte. Auf der einen Seite war der Centaur Eurytion, der Räuber der Braut, und Cäneus, der ihn abwehrt; auf der andern Seite ein Centaur, der einen schönen Knaben raubt, und Theseus, der sich ihm mit der Streitaxt widersetzt. Alcamenes von Athen, ein Schüler des Phidias, hatte dieses Kunstwerk verfertigt. An den beiden ehernen Thüren, welche in die Haupttheile des Tempels führten, waren einige Thaten des Herkules in getriebener Arbeit abgebildet. An der Thüre des Naos nämlich waren nach Pausanias vorgestellt: 1) die Jagd des arcadischen Ebers; 2) die Bestrafung des thracischen Diomedes; 3) die Entführung der Rinder des Geryon in Erythia: 4) wie Herkules dem Atlas seine Last abnimmt; 5) wie er das Land der Elier (den Stall des Augias) reinigt. An der Thüre des Opisthodomos waren 6 Thaten des Herkules abgebildet: 1) wie er der Amazone den Gürtel abnimmt, 2) den Hirsch der Diana einfängt, 3) den kretensischen Stier bezwingt, 4) die stymphalischen Vögel, 5) die lernäische Schlange und 6) den nemäischen Löwen tödtet. Im Vorhofe des Tempels und im Tempel selbst standen noch verschiedene Kunstwerke als Weihgeschenke, nämlich 1) im Vorhofe: a) der Thron des Arimnus, Königs der Etrusker, das erste ausländische Weihgeschenk; b) Pferde von Erz, ein Weihgeschenk der Kyniska, des lacedämonischen Königs Archidamus II. Tochter, wegen ihres Sieges zu Olympia; c) ein ehemer Dreifuß, auf dem in ältern Zeiten die Kronen der Sieger gelegt wurden; d) die Bildsäule des Kaiser Hadrian aus parischem Marmor, ein Geschenk der achäischen Städte; e) die Bildsäule des Trajan, ein Geschenk aller Griechen; f) verschiedene Kränze vom Kaiser Nero, wegen seiner Siege zu Olympia geweihet. Außerdem befanden sich noch im Pronaon 25 Schilde für die bewaffneten Wettläufer, und die Säule, worauf die Urkunde des 100jährigen Bündnisses der Athener, Argiver und Mantinäer mit den Eliern gegraben war, welches Ol. 89, 1 geschlossen wurde. In dem Tempel sah man rechter Hand: die Bildsäule des Iphitus, von der Eccheiria gekrönt, ein Weihgeschenk des Smicythus. Smicythus war ein Sclave des Anaxilas, Königs von Rhegium und nachher Vormund seiner Kinder und Reichsverweser; Eccheiria war das Symbol des allgemeinen Stillestandes aller Feindseligkeiten bei den Griechen, während der Feier der olympischen Spiele.

Wir kommen nun zu der berühmten Bildsäule des Jupiter selbst. Die Nachricht des Pausanias davon ist folgende: „Der Gott ist aus Elfenbein und Gold. Er sitzt auf einem Throne, hat auf dem Haupte eine goldene Krone, die einen aus Oelzweigen geflochtenen Kranz vorstellt. In der rechten Hand hält er eine Siegesgöttin, die auch aus Elfenbein und Gold verfertigt ist, und die in den Händen eine Binde und auf dem Haupte einen Kranz trägt. In der Linken hält er einen aus verschiedenen Metallen künstlich gearbeiteten Zepter, auf dessen Spitze ein Adler sitzt. Auch die Schuhe und das Kleid sind von Gold. Auf dem letzten sind Thiere und Lilien angebracht.“ — Das Ideal des Jupiter bei den Alten war Ehrfurcht einflößende Majestät, durch einige Züge von Güte gemildert; großer Ausdruck von Kraft, hoher Ernst und ruhige Ueberlegung. Den Ausdruck der Majestät hob ein zu beiden Seiten des Haupts in mehrere Locken herabwallendes dichtes Haar und ein stark gelockter Bart. Züge von Milde auf den Wangen und Lippen verbreiteten über sein Gesicht die Heiterkeit der seligen Götter. Der Oberleib wurde nackt abgebildet; dem Unterleib

alg

Digitized by Google

Vorstellung des Jupiter war Phi-
s. Seine Statue zu Olympia diente
folgenden Künstlern zum Original.
nn die Nachrichten einiger Schriftsteller
trab. VIII. p. 543; Val. Max.
1; Macrob. V. p. 394, Ausg.
Pontanus) gegründet ist, so gestand
idias seinem Bruder Panänus, daß
i die Stelle Homers (Il. α. 528 —
): „Kronion winkte mit den schwar-
Augenwimpern; die ambrosischen
ken bewegten sich um das Haupt des
lerblichen Königs, und der hohe
mp erbebte" — den hohen Gedan-
zum Bilde des Gottes in die Seele
gt habe. — Die nackten Theile der
atue des Phidias waren von Elfen-
n, die Bekleidung war von Gold.
Thiere und Lilien am Kleide des
ttes waren vermuthlich von Schmelz,
es sollte also ein gesticktes Gewand
stellen. Von Verzierungen an den
huhen des Bildes sagt uns Pausanias
hts, da doch die Schuhe der Minerva
eben dem Künstler mit Bildnerei
hmückt waren. Waren wirklich keine
rzierungen darauf, so scheint es, daß
idias die Unschicklichkeit einer solchen
sschmückung eingesehen, und sie da-
an der später verfertigten Jupiters
atue weggelassen habe. Die Attri-
e des olympischen Jupiters zeigen,
i seine Vorstellung hier ganz lokal
r. Er war weder der Donnerer, noch
Vater der Götter und Menschen,
dern Vorsteher und Kampfrichter bei
n olympischen Spielen. Daher der
anz von Oelzweigen auf dem Haupte,
tt daß sonst seine Bildsäulen Eichen-
inze trugen; daher in seiner Rechten,
tt des sonst gewöhnlichen Blitzes,
e Siegesgöttin, weil sein Wille den
ieg bestimmte. Mit der Binde, welche
in der Hand hielte, machte sie viel-
cht die Pantomine, sie dem Gotte als
iegerdiadem umbinden zu wollen.

Den Thron des Gottes beschreibt
ausanias ziemlich weitläuftig, aber
Verzierungen, nach dem Standort desse-
ben kennen wir aus ihm genau kennen.
Von der Materie desselben sagt er blos,
er war mit Gold, mit köstlichen Stei-
nen, Ebenholz und Elfenbein geziert;
aber nichts, wie diese Materialien an-
gewendet und vertheilt waren. Ob der
Thron die Gestalt eines Vierecks oder
eines halben Zirkels hatte, können wir
gar nicht von ihm lernen. Eben so
unbestimmt giebt er die Kunstwerke am
Throne an. Wenn er seiner Beschrei-
bung der einzelnen Figuren die allge-
meine Note voranschickt: Der Thron
war mit Bildhauerarbeit und Malerei
geziert, so hätte er auch bestimmen sol-
len, welche Figuren gemalt und welche
gebildet, welche von runder Bildnerei
und welche von halberhobener Arbeit
waren; aber von dem allen sagt er fast
nichts. Wenn das Kunstwerk des Phi-
dias wirklich so bunt decorirt war, wie
man aus Pausanias schließen muß, so
giebt dies uns in der That von seinem
Geschmacke eben nicht den besten Begriff.
Indessen läugnen wenigstens Gelehrte
die Existenz von Gemälden zwischen der
Bildnerarbeit. Was Pausanias von Ge-
mälden sagt, ist vielleicht von den Ge-
mälden des Panänus zu verstehen, die
an der Wand, die das ganze Kunstwerk
umgab, angebracht waren. Pausanias
hätte sich dann nur nicht bestimmt und
deutlich genug ausgedrückt. — Alles,
was man über die Gestalt des Throns
bei Pausanias findet, ist folgendes:
Er ruhete auf vier Füßen und auf Säu-
len, die zwischen denselben angebracht
waren; — die Füße waren mit Bän-
dern verbunden, die mit Bildhauerar-
beit verziert waren; — er stand auf
einem Würfel; — ihn umschloß eine
mit Gemälden verzierte Wand." Hier-
aus beurtheilt Hr. Siebenkees die Ge-
stalt des Throns auf folgende Art. Er
war halbzirkelförmig, eine bei den Pracht-
stühlen der Alten beliebte Form, und
von Ebenholz gebauet, dem härtesten und
dauer-

Digitized by Google

dauerhaftesten Hoffe, das die Alten kannten. An den Leisten und zwischen den Bildnerwerken war er mit Streifen von Elfenbein, gefärbten Steinen und Gold incrustirt. Die Lehne war ausgeschweift. Auf ihr standen zu beiden Seiten der Statue Figuren von runder Arbeit aus Elfenbein und Gold, drei Horen und drei Grazien. Ob die Lehne auch mit Bildnerei geziert, oder blos aus Elfenbein, Gold und Steinen ausgelegt war, davon sagt Pausanias nichts. Die beiden Vorderfüße waren mit halberhobenen Arbeiten geziert; an ihrem obern Theile waren Sphinxe, welche die thebanischen Knaben entführten, und weiter unten sah man das unglückliche Schicksal der Familie der Niobe. Die Füße waren durch Querbreter mit einander verbunden, an denen mehrere Basreliefs aus Elfenbein und Gold angebracht waren. An jedem der vier Füße stand die Bildsäule einer Siegesgöttin in tanzender Stellung, auch aus Elfenbein und Gold. Näher an dem Fußschemel des Jupiters waren zu beiden Seiten noch zwei ähnliche Siegesgöttinnen. Der Thron stand auf einem Würfel, dessen Vorderseite ebenfalls mit Bildhauerarbeit geziert war. Um das ganze Werk lief eine an der Außenseite mit Gemälden verzierte Wand, welche verhinderte, daß man nicht das Innere des Throns betrachten konnte. — Es erhellet hieraus, daß dieser Thron eine große Aehnlichkeit mit dem des Apollo zu Amyclä gehabt haben müsse, so daß also vielleicht Phidias diesen vor Augen gehabt hat. Freilich war aber der Thron zu Olympia mit unendlich mehr Kunst und vollkommner gearbeitet, als jenes Product eines noch rohen Zeitalters.

Ueber die Verzierungen des Throns fügen wir folgende Bemerkungen hinzu. Die drei Grazien auf der einen und die drei Horen auf der andern Seite über dem Haupte Jupiters waren wahrscheinlich Statuen auf der Lehne des Throns, vermuthlich in tanzender Stellung und bekleidet. Sie standen hier als Dienerinnen und Töchter Jupiters, entweder um die Idee auszudrücken: Ewige Schönheit, Huld, Eintracht und Gerechtigkeit begleiten die Gottheit; oder: die Jahreszeiten mit allen ihren Reizen sind ein Werk des Jupiter. Die Siegesgöttinnen am Fuße des Throns und am Fußschemel beziehen sich auf die Idee: Jupiter, der oberste Richter in den olympischen Spielen, verleihet den Sieg, wem er will. Die Scenen, wo Sphinxe thebanische Knaben rauben und Diana und Apollo die Kinder der Niobe tödten, sollen vielleicht die Idee ausdrücken, daß der stolze Sieger sich nicht seines Ruhms überheben solle, damit nicht Jupiter ein trauriges Verhängniß über ihn schicke, und seinen Uebermuth bestrafe. Die Künstler erinnerten gern durch solche fein angedeutete Sprüche an Tod und Unglück. Man sehe den Art. Mors.

An den Querbretern, welche die Füße des Throns mit einander verbanden, waren mehrere Figuren. An dem der Thüre des Tempels zugekehrten Brete die Figuren Kampfspiele vor. Ein Knabe, der sich eine Binde um den Kopf bindet, soll dem Pantarkes, des Phidias Liebling, gleichen, der Ol. 86 im Faustkampfe der Knaben siegte. Man hat daraus geschlossen, daß dieser Knabe wirklich den Sieger Pantarkes habe abbilden sollen, und daß also das Kunstwerk Ol. 86 noch lange nicht vollendet gewesen sein könne. Vielleicht sah Pantarkes dem Künstler wirklich als Modell, ohne daß aber die Figur eigentlich auf den Sieg des Knaben Bezug hatte. — Auf den andern Querbretern war die Schlacht des Herkules mit den Amazonen von 29 Figuren. Auf der Stirnseite des Fußschemels war die Schlacht des Theseus mit den Amazonen, und an den beiden äußersten Ecken standen goldene Löwen. Die Vorstellungen auf der Stirnseite des Würfels, auf welchem das ganze Kunstwerk stand, stellten den Olymp der Griechen

Digitized by Google

m einem Ende stieg Helios, das Bild
s Morgens, auf seinen Wagen; dann
) man Jupiter und Juno mit einer
razie; Merkur und Vesta, Amor, der
: aus dem Meer steigende Venus em-
kngt, die von der Pitho gekrönt wird.
ollo und Diana, Minerva und Her-
les, Neptun und Amphitrite, und
n Beschluß machte Luna, das Bild
s Abends, ihren Wagen niederwärts
eibend.

Die Gemälde des Panänus an der
ußenseite der Wand bezogen sich mei-
ens auf merkwürdige Auftritte aus dem
:ben der Heiden, die sich um die olym-
schen Spiele verdient gemacht hatten.
ede Seite der Wand war, nach alter
itte, in mehrere kleinere Felder abge-
eilt, deren jedes eine für sich bestehende
Vorstellung enthielt. Der Felder waren
)erhaupt neun. 1) Atlas trägt den
immel, bei ihm steht Herkules, um
m die Last abzunehmen; 2) Theseus
nd Pirithous, man weiß aber nicht in
elcher Handlung; 3) Hellas und Sa-
mis, als weibliche Figuren, die die
andschaft Hellas in Thessalien und die
nsel Salamis symboliſirten. In wel-
)er Beziehung diese mit den andern
iguren stehen, ist sehr dunkel. Viel-
icht waren andere Nebenfiguren zur
eit des Pausanias schon verwischt;
ielleicht war Hellas in Beziehung auf
en Herkules, dessen Nachkommen eine
eitlang hier lebten, und Salamis in
Beziehung auf die elische Geschichte hier
ngebracht, da Oenomaus eine Prin-
essin von Salamis zur Gemahlin hatte,
nd eine Enkelin des Pelops an Tela-
non, einem Fürsten von Salamis und
Freund des Herkules und Theseus ver-
heirathet war. 4) Herkules tödtet den
nemäischen Löwen. 5) Der Frevel des
Ajax an der Kassandra. Da dieser Ge-
genstand ganz fremdartig scheint, so
glaubt Siebenkees, daß Pausanias,
von seinem Führer getäuscht, den Figu-
ren dieses Feldes falsche Namen beige-
legt habe. Die Entführung der Helena
stane vom Telamon, konnte von einem
Künstler ganz auf ähnliche Art vorgestellt
werden, wie der Raub der Kassandra.
Eine von diesen beiden Scenen, oder
eine andere ähnliche aus dem Leben des
Theseus oder Herkules, würde sich viel
besser zu den übrigen Figuren geschickt
haben, und es ist also wahrscheinlich,
daß Pausanias sich irrte oder getäuscht
wurde. 6) Hippodamia und ihre Mut-
ter. 7) Der an dem Felsen angeschloßne
Prometheus; gegen ihm über Herkules.
8) Die vom Achilles unterstützte ster-
bende Penthesilea, eine Scene aus dem
Quintus Kalaber. S. Penthesilea.
Diese Scene ist auch in einer Reihe von
Vorstellungen der Thaten des Herkules
fremdartig. Wahrscheinlich wurde auch
Pausanias von seinem unwissenden Füh-
rer getäuscht, und die Figuren selbst
stellten eine Scene aus dem Leben des
Theseus oder Herkules vor; denn in
den Erzählungen vom Kriege des The-
seus und Herkules gegen die Amazonen
konnte irgend ein Dichter ähnliche Auf-
tritte eingewebt haben. Auf einer Gemme
im königlich-neapolitanischen Kabinet
findet man eine ganz ähnliche Scene
vom Theseus, der auch ein von ihm er-
schlagenes und sterbendes Mädchen mit-
leidig in den Armen hält. 9) Zwei
Hesperiden mit den ihrer Aufsicht anver-
trauten Aepfeln. Wahrscheinlich stand
Herkules den Hesperiden gegenüber, und
langte nach den Aepfeln.

Die Höhe der Bildsäule des Gottes
und das Verhältniß derselben zur Höhe
des Tempels war ein Gegenstand der
Aufmerksamkeit vieler Gelehrten und
Kunstkenner unter den Alten. Mehrere
machten dem Phidias den Vorwurf, er
habe dabei zu wenig Rücksicht auf die
Höhe des Tempels genommen; denn die
Bildsäule soll so hoch gewesen sein, daß,
wenn man dachte, der Gott könne auf-
stehen, dieses nicht möglich war, ohne
die Decke des Tempels abzuwerfen.
Strab. VIII. p. 542. Keiner hat aber
ein bestimmtes Maaß der Höhe, als

Hygin

giebt. Wenn bei Pausanias die Höhe des Tempels von 68 Fuß nur bis an den Kranz zu verstehen ist, so kann Hygins Angabe richtig sein; will er aber damit die Höhe des ganzen Tempelgebäudes bis zum Giebel bezeichnen, so konnte die innere Höhe desselben nicht über 54 Fuß betragen, folglich das Kunstwerk, ohne den Würfel, auf den es stand, nicht über einige 40 Fuß hoch gewesen sein, welches aber allerdings gegen die Höhe des Tempels zu groß war.

Da die Statue von Elfenbein war, so mußte man sie gegen zu große Trockenheit und Feuchtigkeit zu schützen suchen. Von der letztern war besonders bei unserer Bildsäule Gefahr zu besorgen, weil der Tempel auf einem sumpfigten Ort erbauet war. Als Mittel dagegen bestrich man die Statue von Zeit zu Zeit mit Oel, wie Pausanias V. S. 158 ed. Sylb. angiebt. Dieses Geschäft war den Nachkommen des Phidias aufgetragen, welche davon Φαιδρυνται hießen. Paus. V. p. 161. Dennoch mußte einst die Statue von einem messenischen Künstler Damophon wieder hergestellt werden. Paus. IV. S. 141.

Von den letzten Schicksalen dieses herrlichen Werks des Phidias weiß man nichts. Der Kaiser Kajus war unbesonnen genug, es nach Rom bringen lassen zu wollen, welches vielleicht die Zerstörung der Statue zur Folge gehabt hätte; aber Memmius Regulus brachte ihn von diesem Gedanken ab. Ob sie in der Folge noch wirklich weggebracht wurde, oder unter den Ruinen des Tempels ihr Grab fand; oder ob sie durch das Alter, als nach dem Untergange der olympischen Spiele Niemand mehr für ihre Erhaltung sorgte, auseinander riß, davon sagt uns kein Schriftsteller etwas. Die Jupitersstatue, von der Cedrenus (Comp. hist. p. 275 ed. Venet.) sagt, daß sie von Olympia nach Konstantinopel gebracht worden und hier verbrannt sei, war höchstwahrscheinlich nicht eine andere, dem olympischen Jupiter gewidmete Statue. S. Siebenkees Abhandlung über den Tempel und die Bildsäule Jupiters zu Olympia. Nürnberg 1795.

Noch verweisen wir unsere Leser auf eine vortreffliche Schrift des Hr. Prof. Völkel über den nämlichen Gegenstand unter dem Titel: „Ueber den großen Tempel und die Statue des Jupiters zu Olympia." Wir bedauren, daß wir nicht Gelegenheit gehabt haben, sie zu diesem Artikel mit benutzen zu können.

Olympus, ein berühmtes Gebirge in Thessalien, das höchste in ganz Griechenland. Plutarch führt eine alte Inschrift an, aus der man sieht, daß Xenagoras die Höhe desselben = 10 Stadien und 1 Plethrum, weniger 100 Fuß fand. Da das Plethrum = ½ Stadium = 15 Toisen 4 Fuß 6 Zoll ist, so wäre die ganze Höhe = 960 Toisen. Bernoulli in Buff. epoq. de la nat. p. 303. bestimmt sie auf 1260 Toisen. Dieses Gebirge, dessen beide Gipfel über die Wolken empor ragen, machte die Gränze gegen Macedonien aus, und erstreckte sich von Nordwesten gegen Südosten. Der nordwestliche Theil desselben hieß Titarus. Er führt noch jetzt den alten Namen.

Vorzüglich merkwürdig ist dieses thessalische Gebirge, weil die Fabel den Wohnsitz der seligen Götter hierher setzte. Auf seinen wolkenlosen von Sonnenstrahle erglänzenden Gipfeln weilten die Götter bei Homer. Ueber dem höchsten Gipfel desselben befand sich ein metallnen Himmelsgewölbe, das über die Erde sich hinbreitete, und am Rande derselben auf Bergsäulen ruhete (s. den Art. Geographia), eine Oeffnung, durch welche die Götter flüchteten, als die Riesensöhne des Aloeus den Pelion und Ossa auf den Olympus thürmten, um in den Himmel zu steigen. Durch diese Pforte ließ auch Zeus die goldene Kette auf den Olympus herab, an der sich die Götter

höchsten Bergspitze wohnte Jupiter
r, und auf den niedrigern Berg-
en befanden sich die übrigen Götter.
Oeffnung im Himmelsgewölbe schloß
Pforte, welche eine gediegene Wolke
Man hielt nämlich die Wolken für
Körper, aus deren Zusammenprall
Donner, Blitz und Sturmwind ent-
e. Auch die Aegis des Donnerers
bei Homer eine Wetterwolke. In
Folge, im Zeitalter der griechischen
ltweisen, dachte man sich die Götter
t mehr auf den Gipfeln des Olymps
nend, sondern auf der Höhe des ge-
bten Himmels. Denn obgleich die
ltweisen eine um mehrere Planeten-
se sich drehende Himmelssphäre gelehrt
ten; so behielten dennoch die Dichter
einige Naturlehrer die sinnliche Vor-
ung eines nahe über dem Wolken
gespannten, am Rande der Erdfläche
Bergsäulen ruhenden Gewölbes bei,
dessen Höhe, gleich weit vom Mor-
und Abend entfernt, über der Mitte
Erdscheibe die Götter in verschiede-
Palästen um Zens Palast her wohn-
Dieser neuere Götterstz hieß auch
l y m p u s. Auch jetzt behielt der
mmel in der Mitte eine Oeffnung,
s welcher Jupiter von seiner Burg
ab den Erdkreis überschauet, Donner
d Blitze herabsendet, und welche die
ren bewachen. Lucian. de sacrif.
d Jupit. trag.; Hom. Il. V, 748.
ie himmlische Götterstadt Olympus be-
reibt Ovid Met. I, 170;

Herauf gehen die Götter zur Burg des
donnernden Vaters
Und in den Königspalast. Rechts wim-
meln und Links an dem Wege
Vorhof edelet Götter mit offener Pforte
des Saales
Abwärts wohnt die Gemeinde; doch vorn
die Gewalten des Himmels,
Groß an Macht und berühmt, in gehei-
ligten Wohnungen hausend.

Olympus bedeutete also jetzt den
anzen obern Himmel, als Götterwoh-
über der Mitte des Erdkreises, wo um die Milchstraße Jupiters Königsburg und die übrigen Götterpaläste, nach dem Vorbilde des homerischen Olympus gefabelt wurden. Die vergötterten Heroen wohnten, nach Einigen, unsichtbar über dem trüben Luftkreis der Erde, an der Gränze der schon ätherischen, aber noch trübern Mondsphäre. Außer der mittlern Oeffnung des Himmels gab es noch zwei Pforten desselben, durch welche der Sonnengott und die Nacht mit ihrem Gefolge aus dem Ocean in den Himmel aufstiegen, und eine in Westen, durch welche sie wieder in den Ocean untergingen. Die erste Pforte beschreibt Ibycus (Schol. Apollon. III, 159) in einem Liede vom Ganymedes und Tithonus, die wahrscheinlich durch dieselbe in den Himmel entführt wurden, und nach diesem Apollonius (III, 159), wo Eros vom himmlischen Olympus durch das Morgenthor nach Kolchis herabsteigt:

Jetzo ging er hinaus durchs ätherische
Thor des Olympos,
Dort, wo hinabzusteigen ein Weg vom
gewölbten Himmel
Nieder sinkt; zween Pfeiler erheben sich,
spitzige Häupter
Hoch aufragender Berge, des Erdreichs
Gipfel, wo steigend
Helios Glut sich zuerst mit jungen
Strahlen ergießt.

Der westlichen Himmelspforte, nahe den Quellen des Oceanus, gedenkt Pindar bei Clemens Strom. V. p. 613. Durch eine dieser Pforten stiegen auch die Vergötterten zum himmlischen Olympus. Lact. I, 18; Lycophr. 510. Die Götter wählten immer diejenige Pforte, welche dem Ziele ihrer Reise am nächsten lag; und daraus ist es auch zu erklären, warum bei Virgil Aen. IV, 238. Merkur seinen Weg über den Atlas nach Karthago nimmt. Er stieg nämlich, weil Karthago dem Westende der Erde nahe lag, durch die westliche

Pforte

Digitized by Google

Pforte herniedet. Endlich gab es auch noch eine vierte Pforte des Himmels am Nordpole, durch welche bei Statius Theb. 7. 35. Merkur nach Thracien wandelt. Die Stelle ist folgende:

Sprachs; und Cyllenius stieg in der Thracier Fluren hinunter.
Aber indem er den Angel der nördlichen Pforte vorbeiglitt;
Ewiges Ungestüm des Bezirks und Wolkengetümmel
Um die Veste geschaart, und des Aquilo stürmende Urkraft,
Reißen ihn abwärts hin: es umkracht den goldenen Mantel
Schloßengeklirr, und wenig beschützt der arcadische Sturmhut.

Endlich fabelten neuere Dichter auch noch mehrere Pforten in den Sternkreisen. Voß mythol. Briefe I. Br. 27; Voß Ueberf. d. Ged. Virg. Anmerk. ad Eclog. V, 56; Georg. III. v. 261.

Olympus, mit dem Beinamen der mysische zum Unterschiede des thessalischen Berges Olymp, ein Gebirge in Mysien, südlich vom heutigen Bursa. Es war ein sehr berüchtigter Aufenthalt der Räuber. Noch jetzt hat es entweder den alten Namen, oder heißt Anadoli dag.

Olympus, der Name zweier Gebirge auf der Insel Cypern. Das eine, das niedrigere, lag auf der Ostseite der Insel, und hatte einen Tempel der Aphrodite, dem sich nie ein Weib nahen durfte. Das andere, größere, befand sich in der Mitte, und machte die höchste Spitze der hier von allen Seiten zusammenlaufenden Berge aus. Es lag 5 geogr. Meilen gegen Norden, mit einiger Neigung gegen Osten, von der Stadt Amathus an der Südküste. Jetzt heißt es bei den Griechen Oros Stavros und bei den Franken mit gleichbedeutendem Name Monte Croce, nach dem Kloster zum heil. Kreuze auf der Spitze desselben. Mannert Geogr. VI. 571. 588.

Olympus, der Name einer der höchsten Berge, welche in Lakonien in Sellasia am Flusse Oenus lagen.

Olympus, eine große Stadt in Cilicien, jenseit des heiligen Vorgebirges (Capo de Chelidoni); jetzt Port Venelico.

Olympus. So nannte man auch den Berg Lycäus in Arcadien. Paus. VIII. c. 38. S. Lycaeus. Anst. Reis. IV. 237.

Olympus, ein alter Musiker, aus dem mythischen Zeitalter. Es werden bei Plutarch im Buche von der Musik zwei Flötenspieler dieses Namens erwähnt. Der ältere war aus Mysien, ein Schüler des Marsyas, und lebte vor dem trojanischen Kriege. Der jüngere war ein Zeitgenosse des phrygischen Midas, und soll um 700 v. Chr. gelebt haben. Beide werden oft mit einander verwechselt, so daß sich nicht genau mehr bestimmen läßt, welche Verdienste um die Musik jedem von ihnen zuzuschreiben sind. Plutarch erzählt, der ältere Olympus habe in Griechenland die Hymnen bei den Götterfesten eingeführt, und auf das Zeugniß des Dichters Glaucus schreibt er ihm die Erfindung eines Nomi zu, welchen er ἁρμάτιον νόμον nennt. Clemens von Alexandrien nennt ihn einen künstlichen Erfinder der lydischen Harmonie (Paedagog. lib. II. XVI), und nach dem Suidas war er auch elegischer Dichter. Unter allen Erfindungen, die ihm beigelegt werden, hält man die des enharmonischen Klanggeschlechts (s. d. Art. Musica) für die wichtigste, und vorzüglich Plutarch rühmt sie sehr; doch schreiben sie Einige auch dem jüngern Olympus zu, vielleicht aber mit weniger Recht, da die Erfindung eines so unnatürlichen und unmelodischen Klanggeschlechts gewiß nur in den allerfrühesten Zeiten gemacht und mit Beifall aufgenommen werden konnte. Auch bestätigen diese Meinung einige andere Nachrichten von dem alten Olympus, daß er nämlich seine vorzüglichste Stärke in traurigen Stücken gehabt

Digitized by Google

t haben soll, weswegen ihn auch Suis einen elegischen Dichter genannt zu en scheint, und daß er auf seiner te sehr heulende und traurige Lieder pielt habe, welches eine Stelle aus ristophanes (Equit. v. 9. et Schol. h. l.) zu beweisen scheint, wo die ei, in Bediente verkleideten Feldherrn en: Laßt uns klagen und weinen, r zwei Flöten, die ein Lied vom ympus spielen. Plato (in Jone p. (cfr. Müller ad h. l.), in Mi-e et de legibus 3), Aristoteles Politic. VIII. c. 5) und Plutarch hmen nicht nur die musikalischen und etischen Talente des Olympus sehr, ndern versichern auch, daß zu ihrer eit von seinen Liedern noch einige vor-nden gewesen sind, welches nicht un-öglich ist, da diese Lieder vorzüglich den Götterfesten bestimmt waren. ach Suidas spielte Olympus nicht nur t auf der Flöte, sondern auch auf Saiteninstrumenten. Er hatte einen chüler und Liebling, Namens Hierax, er nach dem Pollux eine von ihm be-annte Melodie erfunden haben soll; uch Crates, den Erfinder des Nomos olycephalos. Noch bemerken wir, aß auch dieser Olympus in der Fabel om Wettstreite des Marsyas mit dem pollo vorkommt, der ihm den geschun-enen Körper seines Lehrers übergab, m ihn zu begraben. Hyg. fab. 165. uch sieht man ihn auf mehrern Ge-älden, welche die Geschichte des Mar-yas vorstellen. So unterrichtet dieser uf herkulanischen Gemälden den Olymp uf der Flöte. Man sieht ihn gewöhn-ich als jungen Faun, weil Marsyas uch als Satyr vorgestellt wird.

Bei Suidas wird noch ein dritter Olympus angeführt, der ein alexandri-nischer Philosoph war. Forkels Gesch. d. Musik. I. S. 264; Fabric. Bibl. Gr. ed. Harles. I. p. 134; Heyne antiq. Aufs. II. S. 69.

Olympus, der Erzieher des jungen Bacchus, vielleicht einerlei mit dem Schüler des Marsyas. Er unterrichtete den jungen Göttersohn in allen Wissenschaften, und lehrte ihn jede Vollkommenheit und Tugend. Diod. Sic. III. c. 73.

Olympus, ein Kreter, welcher dem Saturnus den jungen Jupiter entriß, ihn auferzog, und in der Religion unterrichtete. Weil ihn Jupiter in der Folge in Verdacht hatte, daß er mit den Giganten sich gegen ihn verbunden habe, so tödtete er ihn mit seinem Blitze; aber bald bereute er dieses rasche Verfahren, und da er es nicht wieder gut zu machen vermochte, so ehrte er sein Andenken dadurch, daß er ihm seinen Namen beilegte, und denselben auf sein Grab einhauen ließ. Ptol. Hephaest. II. p. 311.

Olympus, ein Sohn des Herkules und der Euböa, einer Tochter des Thespius. Apollod. II, 7. 8.

Olympusa, eine Tochter des Thespius und vom Herkules Mutter des Hyloeretes. Apollod. II, 7. 8.

Olynthus, ein Sohn des thracischen Königs Strymon. Er wurde auf der Jagd von einem Löwen zerrissen, und an eben dem Orte, wo das Unglück geschehen war, von seinem Bruder Brangas begraben. Dieser gab auch nachher einer von ihm erbaueten Stadt den Namen Olynthus. Conon. Narr. 4.

Olynthus, ein Sohn des Herkules und der Bole, von dem der Fluß Olynthus bei Apollonia in Chalcidice den Namen erhalten haben soll, weil er hier begraben lag. Hegesand. ap. Athen. VIII. c. 3.

Olynthus, ein anderer Sohn des Herkules, von dem die thracische Stadt Olynthus benannt worden sein soll. Steph. Byz. in Ὄλυνθος.

Olynthus, eine mächtige griechische Kolonie am Anfange der Halbinsel Pallene, welche einen eigenen Staat bildete, und den größten Theil der macedonischen Provinz Chalcidice besaß. Daher kam es, daß sie oft mit den macedonischen Königen Krieg führte, worin ihre Einwohner treffliche Proben von Tapfer-

Digitized by Google

Tapferkeit ablegten. Als Philipp den Thron in Macedonien bestieg, standen sie im Begriff ein Bündniß mit Athen zu schließen, welches jener aber durch seine Scheinfreundschaft gegen die Stadt zu verhindern wußte. Demosth. olynt. 2. p. 22. Er vergrößerte sogar ihr Gebiet durch Abtretung der Städte Anthemus und Potidäa, deren er sich bemächtigt hatte (Dem. Phil. 2. p. 66; 4. p. 104), und rührte durch diese anscheinende Großmuth die Olynthier so sehr, daß sie ihn mehrere Jahre durch ungestört sich vergrößern ließen. Wenn sie ja einmal auf seine wachsende Macht aufmerksam zu werden anfingen, so kamen sogleich Gesandte von ihm, welche dann, unterstützt von den zahlreichen Anhängern, die er sich in der Stadt zu verschaffen gewußt hatte, jede Besorgniß leicht zu heben wußten. Dem. Phil. 3. p. 87. 93. Endlich aber faßten sie doch den Entschluß, sich mit Athen gegen Philipp zu verbinden (Dem. olynt. 3. p. 36 etc.), und da sie sich auch weigerten, dem Könige seine zwei zu ihnen geflüchteten Stiefbrüder auszuliefern, welche Ansprüche auf den macedonischen Thron machten (Justin. VIII. c. 3; Oros. III. c. 12); so bediente er sich dieses Vorwandes, seinen Wunsch, ganz Chalcidice an sich zu bringen, auszuführen. Ohne Mühe bemächtigte er sich einiger Städte des Landes, und machte Anstalten zur Belagerung Olynths, welches Athen um Hülfe ansprach. Sein Gesuch ging durch den Beistand des Demosthenes durch, aber das erste Korps, welches unter Chares, aus 30 Galeeren und 2000 Mann bestehend, abging, kam nach einem unbedeutenden siegreichen Gefecht mit den Macedoniern wieder zurück, ohne die Olynthier befreiet zu haben. Nun schickten die Athener auf neues Bitten ein anderes Hülfskorps von 18 Galeeren, 4000 leichten Miethstruppen und 15 Pferden ab; aber der Anführer Charidemus war ein äußerst schlechter Mann, der nur durch Frechheit und Ausschweifungen sich auszeichnete. Indessen rückte Philipp [illegible] vor die Mauern der Stadt, und [illegible] alle angebotenen Unterhandlungen [illegible] obgleich er nicht so ganz auf einen [illegible] lichen Erfolg rechnen zu können [illegible] da die Stadt sehr gut befestigt und [illegible] eine ansehnliche Besatzung [illegible] war. Diese bestand nämlich aus [illegible] als 10000 Mann Fußvolk und [illegible] Mann Reiterei, in Chalcidice selbst [illegible] worben, ferner aus einer Menge [illegible] Krieger, welche die Bundesgenossen [illegible] Stadt zu Hülfe geschickt hatten, [illegible] dem Korps des Charidemus und [illegible] andern Korps geborner Athener [illegible] 2000 Mann Schwerbewaffneten [illegible] 300 Reitern, so daß man einige 2000 Mann Fußvolk und gegen 2000 R[illegible] in der Stadt rechnen konnte. D[illegible] ungeachtet ging dieser wichtige Ort [illegible] lich durch Verrätherei über. Philipp der die Tapferkeit der Olynthier [illegible] überwinden konnte, erkaufte ihre [illegible] strate und Generale. Vorzüglich [illegible] Euthykrates und Lasthenes die Haupt verräther, welche dem Könige [illegible] liche Truppenkorps zuführten, und [illegible] endlich die Thore öffneten. Die Stadt wurde nun der Plünderung Preis gegeben, Häuser, Hallen, Tempel, [illegible] wurde durch die Flamme und [illegible] Schwerdt zerstört, und die Einwohner verkaufte man als Sclaven. Die Verräther wurden in Athen zur strengsten Strafe verurtheilt, und selbst die Macedonier und Philipp bewiesen ihnen die verdiente Verachtung, und die mitgebrachten Soldaten ermordeten sie auf die grausamste Art. Dem. de Chersson. p. 80. Der Hafen von Olynth hieß Mecyberna, Sie lag in der Nähe, wo nicht auf der Stelle des jetzigen Agios Mamas. Anach. Ant. V. S. 120 ꝛc.

Olysippo, einerlei mit Olisippo. S. dieses.

Omadius, ein Beiname des Bacchus (Orph. Hymn. I. v. 7), unter dem er in der Insel Chios mit großer [illegible]

iseb. ad Gyrald. Synt. VIII. p. 8.

Omana, ein tiefer Busen an der dküste von Arabia Felix, zu dessen erfahrt man 15 geogr. Meilen nöz hatte. Er ist die tiefe Einbucht, ich neben Kane oder dem heutigen Fartashe. Mannert Geogr. VI. 127.

Omana, in einigen Ausgaben des olem. verschrieben Combana, in dern weniger unrichtig Nommana, e berühmte und ansehnliche Handelsdt, an der Küste von Karmanien. nigstens eine Zeitlang war sie ein bechtlicher Niederlagsort für den indin, arabischen und persischen Handel d sogar, so viel man weiß, der einz längs der ganzen Küste. Sie emg von Indien Kupfer, Bauholz, ne Hölzer, Elephantenzähne, Sesam, enholz, und von Arabien Weihrauch, ch Arabien und Indien verführte sie rlen, Purpur, Kleidungsstücke, Wein, itteln, Geld und Sclaven. Des geinschaftlichen Namens und Handels gen muß man ihre Gründung wahrscheinlich den Einwohnern der Stadt nana im südöstlichen Arabien zuschreiı, und sie befand sich wohl genau f der Stelle, wo Nearchus den Hai Talmena fand, beim heutigen chalma, weil Arrians Periplus die ntfernung von der Ostspitze Arabiens gs der Küste auf 6 Tagfahrten ansetzt. olemäus setzt sie weiter gegen Westen, die Nähe des heutigen Tankaban. Mannert Geogr. V. H. 2. S.

Omana, oder Omanum, eine ndelsstadt in der Nähe der Südostküe Arabiens, dem Reiche der Omanitä gehörig. Bei Ptolemäus scheint die richtigkeit zu sein, daß er diese Stadt weit nach Süden in das innere Land t, da sie unstreitig näher nach der eerenge des persischen Meerbusens zu gen haben muß. Denn das Reich Oman findet sich jetzt noch in dieser Gegend, Herrschaft der Omani auch damals bis zum Gebiete des Fürsten von Charax Spasinu, also ebenfalls bis an den gedachten Busen. Es ist demnach nicht glaublich, daß zur Zeit des Ptolem. ihr Reich eine andere Gestalt gehabt haben sollte. Die Omanitä waren immer, wie noch jetzt, ein ansehnliches Handelsvolk, und sie errichteten auch eine beträchtliche Kolonie an der Küste Karmaniens, das Omana im vorigen Art. Mannert Geogr. VI. S. 133.

Omanitae, siehe unter dem vorigen Art. Omana.

Organus, siehe Amanus im Nachtrage.

Ombos, eine Stadt in Oberägypten, die Hauptstadt des von ihr benannten ombitischen Nomos. Die Einwohner verehrten die Krocodille. Sie lag auf der Ostseite des Nils, südlich unter Syene (Asvan oder Essuen). Jetzt Kum-Ombo.

Ombraea, ein Ort im nördlichen Mesopotamien, östlich neben Edessa. Mannert Geogr. V. H. 2. S. 294.

Ombrici, bei Herodot IV, 49. und andern, ein Volk im nördlichsten Theile Italiens, in den Bergen. Von ihnen stammten wahrscheinlich die Rhäter her. Mannert Geogr. III, 609.

Ombrius, bei den Römern Pluvius, der Regenbringende, ein Beiname des Jupiter, unter dem er einen Altar auf dem Berge Hymettus in Attica hatte. Paus. Att. c. 32.

Ombrones, bei Ptol. ein Volk im europäischen Sarmatien, südöstlich von den Quellen der Weichsel, vielleicht ein keltisches Volk. Mannert Geogr. IV, 267.

Omenagora, ein Ort bei Ptol. im diesseitigen Indien, das heutige Amednagur an einem Nebenflusse des Behma. Mannert Geogr. V. H. 1. S. 191.

Omina, Vorbedeutungszeichen. Obgleich die Griechen und Römer zu den aufgeklärtesten Nationen aller Zeiten gehörten,

Digitized by Google

hörten, so waren sie doch dem Aberglauben sehr ergeben. Sie glaubten an Zauberkünste, Wahrsagungen, Wunderzeichen und dergl., wovon wir unter den Art. Magia, Divinatio, Prodigium ausführlicher sprechen. Hier soll insbesondere von den ominibus der Alten die Rede sein, worunter man gewisse zufällige und von ungefähr sich ereignende Umstände versteht, welche man für Vorbedeutungen eines Glücks oder Unglücks hielt. Sie waren entweder 1) gewisse an Körper befindliche, oder im Gemüthe sich ereignende Erscheinungen; oder 2) sie kamen von äußern Dingen her, oder 3) sie bestanden in gewissen bedeutenden Worten. Zur ersten Klasse gehörten die Mahle am Körper, z. B. die sogenannten ἔλαια, oder Oelflecke, woraus man bald etwas Glückliches, bald etwas Unglückliches wahrsagte. Was die ἔλαια sind, erklärt Potter nicht genau. Wären es vielleicht die bräunlichen Flecke, welche bisweilen an den Fingern entstehen und vom Pöbel Zankflecke genannt und als Vorbedeutungen von Zank angesehen werden? Oder die sogenannten Leberflecke? — Wenn Jemanden eine plötzliche Unruhe und Bestürzung überfiel, so war dies immer eine Vorbedeutung eines nahen Unglücks. Dahin gehört das sogenannte panische Schrecken, für dessen Urheber man die Dämonen und insbesondere den Pan hielt. Man erzählt mehrere Beispiele davon. Als der gallische Feldherr Brennus von den Griechen war geschlagen worden, so wurde sein Heer in der folgenden Nacht von einer solchen Bestürzung ergriffen, daß sie nicht wußten, was sie thun sollten, und in der Verwirrung sich selbst untereinander angriffen. Durch ein ähnliches Schrecken siegten die Athener unter Miltiades über die Perser, und man errichtete deswegen dem Pan eine Bildsäule. S. d. Art. Panici terrores. Alle unerwarteten Erschütterungen des Körpers und der Seele waren von übler Vorbedeutung. So Unglücksdeutend war die Verwirrung der Freier, wovon Homer v. v. 345 sagt:

— — Und siehe ein großes Gelächter erregte
Pallas Athenä im Staat, und verwirrte der Freier Gedanken:
Und schon lachten sie alle mit gräßlich verzuckten Gesichtern.
Blutbesudeltes Fleisch verschlangen sie jetzo; die Augen
Waren mit Thränen erfüllt, und Jammer umschwebte die Seele.

Herzklopfen, Zittern der Augen oder irgend einer Muskel, welches bei den Römern salisatio hieß; ingleichen das Klingen der Ohren (βομβος) bedeuteten auch Unglück, besonders wenn es auf der linken Seite des Körpers geschah; denn das Klingen des rechten Ohrs und das Zittern des rechten Auges war von guter Vorbedeutung. Das Klingen der Ohren zeigte auch überhaupt an, daß Jemand an uns denkt. So sagt Aristänet im zweiten Briefe: Klangen dir nicht die Ohren, als ich mit Thränen an dich dachte. Aeneas Rhetor de auguriis I, c. 9 hat ein ausführliches Verzeichniß von den Bedeutungen gegeben, welche aus dem Zittern eines jeden Theils des Körpers hergeleitet wurden. Melampus schrieb ein eignes Buch περὶ παλμῶν, über das Zittern, das er dem Könige Pretus mäus Philadelpus dedicirte (s. Melampus), und Suidas führt auch eine Schrift des Posidonius von ähnlichem Inhalte an, die den Titel Παλμικὸν οἰωνισμα führt. Vom Niesen, das in dem Aberglauben der Alten eine große Rolle spielte, siehe den Art. Πταρμός.

Zu den äußern Erscheinungen, auf welchen man Vorbedeutungen hernahm, gehören folgende. Wenn in einem Hause oder sonst an einem Orte ein ungewöhnlich heller Schein sich zeigte, so war dies ein glückliches Zeichen, und man hielt es für die Erscheinung irgend einer himmlischen Gottheit. So sagt Telemach bei Homer (Odyss. V, v. 36.):

Vater,

Digitized by Google

Vater, ein großes Wunder erblick' ich
hier mit den Augen!
Alle Wände des Hauses und jegliche
schöne Vertiefung,
Und die fichtenen Balken und hoch erhabenen Säulen,
Glänzen mir vor den Augen, so hell als
brennendes Feuer!
Wahrlich ein Gott ist hier, des weiten
Himmels Bewohner.

Ein nachtheiliges Omen war es, wenn man sahe, daß den Bildsäulen der Götter etwas Ungewöhnliches widerfuhr. Vor der für die Spartaner unglücklichen Schlacht bei Leuctra fielen die goldenen Sterne, welche sie zu Delphi als Insignien des Kastor und Pollux aufgestellt hatten, zu Boden, und konnten nicht wieder gefunden werden. Cic. de divinat. I. Man sehe überhaupt von dieser Materie d. Art. Prodigia, auch die Art. Ἐνοδία σύμβολα und Οἰκοσκοπικόν.

Die ominösen Wörter nannte man überhaupt ὄπται, κληδόνες und φήμαι. S. Κληδόνες. Wenn sie etwas Uebles bedeuteten, hießen sie insbesondere κακαὶ ὄπται, oder δυσφημίαι, und auch solcher Wörter bedienen hieß βλασφημεῖν und φθέγγεσθαι βλασφημίαν. Eurip. in Jone. v. 1189. Die Römer brauchten eben so das Verbum obscoenare oder nach anderer Lesart obscaevare. Man trug alle Sorgfalt, auch solcher Wörter zu enthalten, und nannte z. B. ein Gefängniß nicht δεσμωτηριον, sondern οἴκημα, Haus, einen Affen nicht πίθηκος, sondern καλλιάς, ein Bubenstück nicht μῦσος, sondern ἄγος, die Furien nicht Ἐρινύες, sondern Εὐμενίδες, σεμναὶ θεαὶ, die Galle nicht χολὴ, sondern ἀλυκεῖα u. s. w. Besonders mußten während des Gottesdienstes alle ominösen Wörter vermieden werden. Einige Wörter hielt man auch ihrer natürlichen Bedeutung gemäß für glückliche Omina. Als Leotychides einen Samier, den er um Beistand wider die Perser bat, um seinen Namen fragte, und von ihm hörte, daß er Hegesistratus (Anführer des Heers) hieß, so antwortete er: Ἡγησιστράτου δέχομαι τὸν οἰωνὸν, ich nehme die Vorbedeutung des Namens Hegesistratus an, ich beziehe sie auf mich. Ein Omen nämlich war nur dann wirksam, wenn es dem Hörenden auffiel, und Eindruck auf ihn machte; achtete er nicht darauf, so war es ohne Wirkung. Wenn man ein Geschäft von Wichtigkeit unternahm, so pflegte man beim Anfange desselben, die Worte zu sprechen: Θεὸς, Θεὸς, oder Εὖ πάθοιμεν, oder Ἔσαι μὲν εὖ, oder Ἔσαι μὲν ἀγαθῇ τύχῃ, und bei den Römern sagte man in den nämlichen Fällen: Hoc bene sit, oder Quod bonum, felix, fortunatumque (faustumque) sit.

Um die üble Vorbedeutung eines Omen abzuwenden, hatte man verschiedene Mittel. Man warf z. B. einen Stein auf die etwas Uebles bedeutende Sache, oder tödtete das ominöse Thier, damit die Unglücksdeutung selbst darauf zurückfallen und so vernichtet werden möchte. Unglückbedeutende Worte gab man dem, der sie sprach, mit der Redensart: εἰς κεφαλήν σοι zurück. Man hatte auch einen besondern Zauberapparat, um üble Vorbedeutungen abzuwenden. Man nahm dornigtes und sonst unbrauchbares Holz, verbrannte es zu Asche, und warf diese ins fließende Wasser oder ins Meer, wenn ein böses Omen sich ereignete. Macrob. Sat. III. c. 20. Ueberhaupt pflegte man, wenn unglückliche Omina sich ereigneten, das angefangene Geschäft liegen zu lassen, und es ein andermal wieder vorzunehmen. Pott. Arch. I. S. 735 ꝛc.

Omiras, ein Name, den der Euphrat, wie Plinius V, 24. berichtet, führte, ehe er in seinem Laufe das Gebirge Taurus durchbrach. S. Euphrates. Mannert Geogr. V. H. 2. S. 201.

Ωμοφάγια, siehe Διονυσια ωμοφαγια unter Baccanalia.

Digitized by Google

Omphale, die Tochter des lydischen Königs Jardanes und Gemahlin des Tmolus, nach dessen Tode sie selbst die Regierung führte. Als Herkules wegen des am Eurytus verübten Mordes sich als Sclave mußte verkaufen lassen, so überbrachte Merkur ihn derselben. In ihrem Dienste verrichtete er mehrere tapfere Thaten. Er besiegte die Cerkopen, eine wilde und räuberische Nation bei Ephesus, tödtete den Tyrannen Syleus (s. dies.) mit seiner Tochter Xenodice (Apollod. II, 6. 3.), und überwand die Itonen, welche das Reich der Omphale verwüsteten. Diese Thaten und die Nachricht von seiner Abkunft verschafften ihm die Gunst der Omphale so sehr, daß sie ihn ihrer Umarmung würdigte, und den Lamus (Diod. Sic. IV. c. 31.), oder wie ihn Andere nennen, den Laomedes (Palaeph. de Incred. c. 45.), oder Agelaus (Apollod. II, 7. 8) von ihm gebar. Hygin (Astron. poet. II. c. 14) erzählt, daß Herkules im Reiche der Omphale eine ungeheure Schlange am Flusse Sagaris erlegt habe, welche Verwüstung und Schrecken um sich her verbreitet hatte. Dies belohnte die Omphale nicht nur mit großen Geschenken, sondern auch mit der Erlaubniß, frei nach Argos zurückzukehren. Jupiter versetzte ihn dafür mit der Schlange an den Himmel, wo er als das Gestirn des Ophiuchus glänzt. Er liebte die Omphale mit solcher Leidenschaft, daß er ihr zu Gefallen in weiblicher Kleidung einherging, die Finger mit goldenen Ringen besteckte, die Haare in künstliche Locken legen ließ, hohe, goldgestickte Schuhe trug, und unter ihren Sclavinnen sich an den Rocken setzte, und spann. Senec. Hippol. v. 317. Um den Kontrast vollständig zu machen, nahm dagegen Omphale seine Löwenhaut um, und bewaffnete sich mit seiner Keule. Senec. Herc. fur. v. 464; Ovid. Heroid. IX. v. 53; Fulgent. Mythol. II. c. 5. Eine solche Masquerade stellten sie einst bei einem Bacchusfeste an, und von dem Herumschwärmen ermüdet, legten sich beide in ihrer Verkleidung in einer Höhle des Berges Tmolus nieder. Nun hatte sich Pan aufs heftigste in die Omphale verliebt, und da er glaubte, in dieser Nacht seine Wünsche am sichersten erreichen zu können, so schlich er sich heimlich in die Höhle. Er kam Anfangs wirklich an das Lager der Omphale, ließ sich aber durch die Löwenhaut täuschen, und eilte zu dem andern Lager. Als er nun die vermeinte Omphale umarmen wollte, so stieß ihn Herkules mit einer solchen Gewalt von sich, daß er zu Boden stürzte. Der Lärm weckte die Omphale, sie rief ihren Sclaven das Licht herbeizubringen, und da sahe sie denn den getäuschten Liebhaber auf dem Boden liegen, der sich kaum aufrichten konnte, und mit großem Gelächter entlassen wurde. Ovid. Fast. II. v. 305. Vom Agelaus, des Herkules und der Omphale Sohn, leitete das Geschlecht des Krösus seinen Ursprung ab. Apollod. II, 7. 8. Bei Athen. Deipnos. XI. c. 3. wird angeführt, daß Omphale sehr despotisch über die Lydier regiert habe. Sie habe die edelsten Familien gezwungen, ihre Töchter an ihre Sclaven zu verheirathen, den Männern ihre Weiber entrissen, und sie von ihren Sclaven schänden lassen, und diejenigen Fremden und Gäste, denen sie selbst sich überlassen gehabt hatte, nachher hinrichten lassen.

Omphalion, ein Ort in Thesprotien in Epirus, in der Nähe des heutigen Savolo.

Omphalion, oder Omphalos, ein Ort in Kreta bei Steph. Byz., welcher nach Callim. Hymn. in Jov. v. 44 den Namen deswegen erhalten hatte, weil dem neugebornen Jupiter hier die Nabelschnur (ὀμφαλὸς) abgeschnitten worden war. Die umliegende Gegend hieß ὀμφάλιον πεδίον oder πέδον. Pott. Arch. II, 536

Ὀμφαλὸς, auch μεσομφάλιον, bei den Römern aber umbo hieß eine in der Mitte des Schildes hervorragende Erhöhung mit einer Spitze ἐπομφάλιον. Sie

Sie hatte den Namen von ὀμφαλὸς Nabel, weil sie sich in der Mitte des Schildes befand, aus welchem Grunde auch das Centrum bei einer griechischen Armee ὀμφαλὸς genannt wurde. Sie diente nicht nur dazu, daß die auf die Mitte des Schildes treffenden Pfeile und Wurfspieße leicht abglitschten, sondern auch selbst, um im Handgemenge die Feinde damit niederzustoßen, auf welchen Gebrauch Martial in der Stelle anspielt, wo er von der Stärke seines Freigelaßnen sagt: In turbam incideris, cunctos umbone repellet. Es konnte dies um so leichter geschehen, da der umbo von Eisen war. Patt. Arch. II, 69; Adams römische Alt. S. 660.

Ὀμφαλὸς, der Knopf an dem Stabe, um welchen die Bücher der Alten gerollt wurden. S. Umbilicus.

Onager, eine zum schweren Geschütz der Alten gehörige Maschine, deren Gebrauch vornämlich in spätern Zeiten aufkam, und die viele Aehnlichkeit mit der Balliste hatte. Sie war also eine große Schleudermaschine, mit der man große Steinmassen, todte Pferde und Soldaten und griechisches Feuer in die Städte schleuderte. Cäsar machte bei Belagerungen häufigen Gebrauch davon. Der Hauptunterschied von der Balliste bestand darin, daß man vermittelst ihrer die geworfenen Sachen kaum halb so weit treiben konnte, als durch die Balliste. Ammianus Marcellinus hat uns im 23ten Buche eine sehr deutliche Beschreibung davon geliefert. Als man in den Zeiten der letzten römischen Kaiser das Wort Balliste auch von Katapulten oder überhaupt von Maschinen brauchte, womit man Pfeile oder Balken abschoß; so nahm man das Wort Onager überhaupt für alle Maschinen, womit man Steine warf. Ausführliche Erläuterungen über diese Maschine mit Zeichnungen findet man in Herrn Silberschlags dissertation sur les trois principales Machines de guerre des Anciens, savoir la Catapulte, la Baliste et l'Onagre etc. in den Mem. de l'Acad. d. Sc. et b. l. de Berlin pour l'an 1760. Müllers militärische Encyclop. S. 37.

Onagrinum, nach der Notit. Imp. ein Kastell in Niederpannonien, der Stadt Bonoma gegenüber, im Barbaren-Lande jenseit der Donau. Sie ist also wahrscheinlich das heutige Csenei auf der Nordseite der Donau, wo sich auch noch beträchtliche Ueberbleibsel von alten Befestigungen finden und an welche sich die lange sogenannte Römerschanze, welche von hier in gerader Linie an den Theis reicht, anschließt. Ob aber diese Römerschanze, deren Abbildung Graf Marsigli (Danub. T. II. p. 118) liefert, wirklich römischen Ursprungs sei, oder zu den sogenannten Ringis der Avaren gehöre: das ist noch zweifelhaft. Daß sie römisch sei, scheint die Regelmäßigkeit dieser Festungswerke; daß sie von den Avaren herrühre, das Zwecklose derselben und die Aehnlichkeit mit andern Schanzen im Bannate und Siebenbürgen zu bestätigen.

Onarus, ein Priester des Bacchus auf der Insel Naxos, welcher die vom Theseus verlaßne Ariadne heirathete. Plut. in Thes. c. 24.

Onatas, ein berühmter Bildhauer aus Aegina, der gegen das Ende des 6ten Jahrhunderts vor Chr. G. lebte. Zu Olympia sah Pausanias von ihm die 9 Statuen der griechischen Helden, welche loosten, wer mit dem Hector den Zweikampf bestehen sollte. Nestor stand ihnen gegenüber, und warf die Looße in seinen Helm. Hom. Il. η. 92 etc. Der Name des Künstlers, seines Vaters und seines Vaterlands, war am Schilde des Idomeneus eingegraben. Eben daselbst war von ihm ein Herkules von Erz, ein Weihgeschenk der Thaßer, ein Merkurius mit dem Widderkopf unter dem Arm, den Helm auf dem Kopfe und mit dem Chiton und der Chlamys bekleidet, ein Weihgeschenk der Arkadier. Die Unterschrift gab den Onatas und Kalliteles

Digitized by Google

als die Verfertiger an. Von diesen beiden war auch das Weihgeschenk des Königs Hiero von Syrakus, das er wegen eines im Wagenrennen zu Olympia erhaltenen Sieges hierher schickte. Es war ein Wagen von Erz, auf welchen ein Mann stieg; auf den vorgespannten Pferden saßen Knaben. Pferde und Knaben waren das Werk des Kalliteles. In Phigalia, in Arcadien, sah man von ihm eine Ceres aus Bronze und zu Pergamus die Kolossalstatue des Apollo, ebenfalls aus Bronze. Zu Delphi waren Standbilder zu Pferde und zu Fuß von der Kunst des Onatas, welche die Tarentiner als Weihgeschenk nach dem Siege über die Peucetier in den Tempel des Apollo schickten. Die Figuren stellten vor den König Opis der Japyger, welcher den Peucetiern zu Hülfe gekommen war, als ein in der Schlacht getödteter; den Held Taras und Phalantus der Lacedämonier, und nicht weit vom letztern war ein Delphier. Siebenkees Arch. S. 226.

Onca oder Onga, Ογκα oder Ογγα, ein Beiname der Minerva bei den Phöniciern und Lacedämoniern. Sie hatte unter diesem Namen zu Theben einen Altar, und das eine Thor daselbst war nach ihr benannt worden. Paus. IX, 12; Hesych. v. Ὄγγα; Steph. Byz. in Ὀγκαῖαι. Nach Einigen soll dieser Beiname lieber Oncaea heißen von Onca, einem böotischen Flecken, wo sie verehrt wurde. Schol. Pind. ap. Gyrald. Synt. XI. p. 354; cfr. Sylburg. et Kuhn ad Paus. l. c.

Oncaeates, ein Beiname des Apollo vom Flusse Oncus in Arcadien, wo er einen heiligen Hayn und Tempel hatte. Paus. Arc. c. 25.

Oncaeus, einerlei mit Oncaeates.

Onchesmus, ein Hafen in Thesprotien in Epirus, der Insel Corcyra gegenüber. Wahrscheinlich in der Nähe des heutigen Agios Saranta.

Onchestia, ein böotisches Fest zur Ehre des Neptun Onchestius. Paus. in Boeot.

Onchestius, ein Beiname des Neptun von der Stadt Onchestus in Boeotien. Bei seinem Tempel daselbst war auch ein Hain, den schon Homer Il. 2. v. 506. rühmt und ἀγλαὸν ἄλσος nennt. Mott. Arch. I, 211.

Onchestus, ein Sohn des Neptun, von dem die böotische Stadt den Namen hatte. Paus. Boeot. c. 26. Er baute hier seinem Vater den ersten Tempel. Eustath. ad Hom. Il. β. v. 506. Man glaubt sein Bild auf einigen böotischen Münzen zu sehen, wo er den Dreizack Neptuns in der Linken trägt und mit dem rechten Fuße auf eine Kugel tritt. Diese Zeichnung hält man deswegen für den Onchestus und nicht für den Neptun, weil man keinen Bart bemerkt.

Onchestus, ein Sohn des Agrius, der vor dem Diomedes nach dem Peloponnes floh. Apollod. I, 8. 6. Siehe Agrius und Oeneus.

Onchestus, 1) ein Fluß in der thessalischen Landschaft Phthiotis, welcher, nachdem er den See Böbeis (Xero) durchflossen und den Fluß Anaurus unweit Pherä (Venithissar) aufgenommen hat, in den pagasäischen Meerbusen (Golfo de Volo) bei Demetrias (Volo) sich ergießt.

2) Eine alte Stadt in Böotien, deren schon Homer erwähnt. Sie war ansehnlich, und machte einen eigenen Staat aus. Die Amphictyonen hielten sogar hier bisweilen ihre Zusammenkünfte. Sie lag nahe bei Haliartus, am südlichen Ende des Kopais-See (Vadi de Topalia). Jetzt Dimmia, oder in der Nähe.

Oncus, ein Sohn des Apollo und Herr des von ihm benannten Ortes Oncium in Arcadien. Er hatte vortreffliche Pferde, unter welchen Ceres mit auf die Weide ging, als sie durch die Verwandlung in eine Stute sich vor Neptuns Leidenschaft zu schützen suchte. Da sie der Gott aber doch überlistete, so schenkte sie das von ihr geborne Pferd

Arion

erkules im Kriege gegen die Eleer sich on ihm ausbat. Paus. Arc. c. 25.

Oneia, oder Oneion, das Gebirge, elches in das alcyonische Meer auf dem thmus zwischen Korinth und Megara naus lief. Es liegt nordöstlich von cyamili oder den Ruinen von der Mauer auf dem Isthmus.

Ὀνειράτων ὑποκριταί
Ὀνειροκρίται
Ὀνειροπόλοι
Ὄνειρος
Ὀνειροσκόποι
} siehe unter Somnium.

Oneirus, ein Sohn des Achilles nd der Deidamia, welchen Oreſtes unersehens erſchlug, als ſie bei Aufrichtung ihrer Zelte in Streit geriethen. tol. Hephaest. III. p. 315.

Onesicritus, von Aſtypaläa (Ael. e anim. XVI, 39), oder nach Andern von Aegina (Diog. Laert. VI, 5), ein Schüler des Cynikers Diogenes und Admiral der Flotte Alexanders es Gr. (Plut. Alex. p. 702; Solin. . 53), oder eigentlich nur der Oberſteuermann des königlichen Schiffes. rrian. VII. p. 149. Als er den indiſchen Brahminen Calanus zum Alexander brachte, und dieſer ſich ſelbſt lebendig verbrannte, ſoll er auch mit ins euer geſprungen ſein. Dieſe Erzählung eruhet auf einer Stelle bei Lucian Tom. II. p. 348 ed. Reitz.; die neuern uslegen haben aber gezeigt, daß man ier nach den Worten ὡς Ὀνησίκριτος nweder φησὶν wirklich ergänzen, oder och verſtehen muß, ſo daß alſo der Sinn iſt: wie Oneſikritus erzählt, nämich, daß die Braminen ſich ſelbſt lebendig zu verbrennen pflegten. Er ſchrieb ach dem Beiſpiel des Xenophon, ein Ἀλεξάνδρου ἐγκώμιον und πῶς Ἀλέξανδρος ἤχθη (Diog. Laert. VI, 85), wovon aber nichts mehr vorhanden iſt. Plutarch erwähnt dieſer Schriften in vit. Alex. p. 668. 672. 698. 699 und 691, wo er erzählt, daß er das vierte Buch dem Könige Lyſimafo iſt die obige Erzählung von ſeinem Feuertode unſtreitig Fabel. Er miſchte in ſeine Geſchichte viele Wunder und Fabeln mit ein, wie aus Strabo XV. p. 698. erhellet. Plinius hat den Oneſikritus benutzt im 2ten, 4ten und 7ten Buche. Fabric. Bibl. Gr. III. p. 47. ed. Harl.

Onesippus, ein Sohn des Herkules und der Chryſeis, einer Tochter des Theſeus. Apollod. II, 7. 8.

Onetor, ein Prieſter des Jupiter zu Troja, der in ſo großem Anſehen ſtand, daß er faſt wie ein Gott verehrt wurde. Sein Sohn Laogonus wurde vom Meriones getödtet. Hom. Il. π. v. 604.

Onga, ſiehe Onca.

Onites, ein Sohn des Herkules und der Megara, wurde von ſeinem Vater in der Raſerei getödtet. Nat. Com. VII. c. 1.

Ono, eine Stadt in Weſtpaläſtina, drei römiſche Meilen von Lydda.

Onoba (Strabo), nach Plinius mit dem Beinamen Aestuaria, beim Prol. verſchrieben Onobalisturia, beim Marcian Asturia, eine Stadt in Bätica. Sie lag nach den Maaßen des Ptolemäus in der Nähe des Hafens Palos, aus welchem Columbus zur Entdeckung Amerika's abreiſte.

Onobala, ein Fluß in Sicilien bei Appian, der gegen Morgen zu ins Meer fällt. Man hält ihn mit dem Taorminius des Vibius Sequeſter für einen Fluß. Jetzt Cantara.

Onochonos, ein Fluß in Theſſalien und der Landſchaft Theſſaliotis. Er floß in den Apidanus (Epidena), und iſt auf der Charte der öſtlich von Cipara (Cyphara) gegen Oſten gelegene Fluß.

Onomarchus, ein vornehmer Phocier, der im heiligen Kriege von den Phociern ſtatt des Philomelus zum Feldherrn gewählt wurde. Die einſichtsvollſten Phocier wollten vor ſeiner Erwählung Frieden machen; er ſetzte aber vermöge ſeines Anſehens und ſeiner Beredſamkeit

Digitized by Google

samkeit den Schluß zur Fortsetzung des Krieges durch. Er war aber als Feldherr eben nicht glücklich. Der macedonische König Philipp brachte ihm eine gänzliche Niederlage bei; er wollte sich durch Schwimmen zur athenienſischen Flotte unter Chares retten, welche am Ufer lag; aber Philipp ließ ihn aufſiſchen und an einen Galgen henken. Anach. Reiſ. V. 84. 88.

Onosander, ein griechiſcher Schriftſteller, der vom Kriegswesen schrieb. Er war ein Anhänger der platoniſchen Philoſophie, und lebte unter dem Kaiſer Claudius um das Jahr 53 n. Chr. G. Sein vortreffliches Buch: στρατηγικὸν λόγου, de imperatoris institutione, oder de arte imperatoria (Suidas nennt es unrichtig Τακτικὰ περὶ στρατηγημάτων, weil er gewöhnlich στρατηγήματα und στρατηγικὰ verwechſelt) iſt dem Q. Veranius bedicirt, der vielleicht mit dem einerlei iſt, welchen Tacitus erwähnt. In ſeinem Stile bemühet er ſich, den Xenophon nachzuahmen. Faſt alle nachfolgende Schriftſteller vom Kriegsweſen, ſowohl Griechen als Römer, nahmen das Werk des Onoſander zum Muſter, und benutzten es als ein Haupthülfsmittel bei ihren Schriften, und ſelbſt die Neuern erhoben es mit Lobſprüchen. Es wurde zuerſt in lateiniſcher, dann auch in franzöſiſcher und italiäniſcher Sprache bekannt gemacht; A. 1598. aber von Nicolaus Rigaltius zuerſt der griechiſche Text mit einer lateiniſchen Ueberſetzung. Die neueſte und vorzüglichſte Ausgabe iſt folgende: Ὀνοσάνδρου στρατηγικὸς, Onosandri Strategicus, sive de imperatoris institutione liber ad codicum MSSt. fidem expressus et ex antiquorum tacticorum potissimum collatione, notis perpetuis criticis emendatus, nec non figuris aeri incisis illustratus. Accedunt duo indices, unus rerum, alter verborum et locutionum graecarum: una cum versione gallica L. B. de Zur-Lauben etc. ad calcem libri adjecta. Cura et studio M. Nic. Schwebelii, Gymnasii patrii Rect. et P. F. Impensis Georgii Lichtenfleger, chalcographi Norimberg. Norimbergae 1762. fol. Eine deutſche Ueberſetzung mit Anmerkungen hat man von Hr. A. H. Baumgärtner, Mannheim 1786, 4. mit Kupfern. Fabric. Bibl. Gr. IV. p. 336 etc. ed Harl.

Onugnathos; ein berühmtes Vorgebirge in Lakonien, das nebſt dem Vorgebirge Malea die böotiſche Bay (Golfo di Vatica) einſchließt. Jetzt iſt dieſes Vorgebirge zu einer Inſel geworden, da das Meer die kleine Erdzunge zerriſſen hat. Die Inſel heißt jetzt Cervi.

Onuphis, die Hauptſtadt des onuphitiſchen Nomos in Unterägypten, ſüdlich von Buſiris (Buſir Bana).

Onuphis, einer von den drei heiligen Stieren, welche die Aegypter göttlich verehrten. Wir wiſſen von ihm wenig. Er wurde zu Hermunthis in einem prächtigen Tempel verehrt. Zwar nennt Macrobius Sat. I. c. 21. den hier verehrten Ochſen Pacis oder Bacis; aber Jablonſki Panth. Aeg. P. I. p. 99. und P. II. p. 274. zeigt, daß der Name in dieſer Stelle verderbt ſein müſſe, und daß alſo der Pacis kein anderer geweſen ſein könne, als der Onuphis. Denn aus andern Schriftſtellern wiſſen wir, daß in Aegypten ein Stier, Onuphis, verehrt wurde, unter andern aus Aelian. de anim. XII. c. 11. und obgleich dieſe den Ort ſeiner Verehrung nicht beifügen, ſo wiſſen wir doch aus Strabo XVII. p. 817. gewiß, daß zu Hermunthis ein heiliger Stier war. Dagegen ſagt kein einziger Schriftſteller, daß noch an einem dritten Orte ein ſolcher Gottesdienſt geweſen ſei, oder daß es in Aegypten 4 heilige Stiere gegeben habe. Daraus wird es denn wahrſcheinlich, daß der Pacis des Macrobius kein anderer als der Onuphis geweſen ſei. Vielleicht verſtand Macrobius, oder vielmehr der, dem er dieſe Nachricht verdankt, unrecht. Denn

Pacis

Digitized by Google

Pahacis heißt im Aegyptischen ein Schutzgott, und wenn daher die Einwohner von Hermunthis sagten, wir haben einen Stier Pahacis (einen Stier, der unser Schutzgott ist), so hielt er dies Wort für den Namen des Stiers. Man erzählte von ihm, daß er mit dem Fortrücken der Sonne in jeder Stunde seine Farbe verändere. Macrob. l. c. Er gehörte also zu den heiligen, auf Kalender, Sonnenlauf und Jahresform Bezug habenden Schriftzeichen der Aegypter, um mich nach den Ideen des Hrn. Dornedden auszudrücken, welcher uns auch in seinem Phamenophis eine Erklärung des Worts Onuphis (eigentlich von Nuphis, aber O ist nur der vorgesetzte Artikel), obgleich nicht gerade von dem Stier Onuphis giebt, welche man in unserm Wörterb. unter dem Art. Memnon. Th. III. S. 609 findet. Nach Aelian l. c. war seine Hauptfarbe schwarz, er selbst von ausnehmender Größe, die Haare waren straubicht, und wuchsen gegen den Strich. Diese Kennzeichen hatte er mit dem Mnevis gemein. S. Mnevis.

Onyx, ein beliebter Edelstein bei den Alten, der seinen griechischen Namen daher hatte, weil man seine Farbe mit der Farbe des Nagels (unguis, ὄνυξ) verglich. Plin. XXXVII. c. 6. Die Phantasie der Griechen gab ihm einen mythologischen Ursprung. Sie erzählten, daß, als Amor eines Tages die Venus schlafend fand, er ihr mit dem Eisen eines Pfeils die Nägel abschnitt, und davon flog. Die Abschnitzel von den Nägeln fielen in den Sand des Ufers des Indus, und da alles, was von einem himmlischen Körper herkommt, nicht verderben kann, so hoben sie die Parzen sorgfältig auf, und verwandelten sie in den Stein Onyx. Buffon in Hist. nat. des Min. T. VI. p. 316. Theophrast sagt, um den Onyx zu beschreiben, nichts mehr, als daß er wechselsweise braun und roth gefärbt sei. Plinius spricht dagegen umständlicher von diesem Steine in der angeführten Stelle: Sudines sagt (spricht Plinius), daß der Onyx einen weißen Glanz, der demjenigen des menschlichen Nagels ähnlich ist, und die Farbe des Chrysolith, Sarder und Jaspis hat. Zenothemis schreibt, daß es vom indischen Onyx viele Varietäten gebe, man fände feurige, schwarze, hornartige, einige mit weißen, in die Runde laufenden Adern, in Form der Augen, und andere, auf welchen schiefe Adern durch diese Augen laufen. Sotacus spricht von einem arabischen, aber von den übrigen verschiedenen Onyx; denn der indische habe Feuerflecke, deren jeder von einem, auch wohl von mehrern weißen Gürteln umgeben sei, doch anders wie am indischen Sardonyx. An diesem sei der Gürtel fast ein Punkt, hier aber ein Kreis. Der arabische Onyx, sagt er, werde schwarz gefunden, und habe weiße Gürtel. Satyrus sagt, die indischen wären fleischfarben, theils Karbunkel, theils Chrysolith, theils Amethyst, und verwirft diese Art ganz. Der ächte Onyx habe viele und bunte Adern, mit milchfarbenen Kreisen; der Uebergang aus einer Farbe in die andere, sei bei allen unbeschreiblich, und alle Farben vereinten sich, mit ungemeiner Lieblichkeit, in eine einzige." Plinius erwähnt hier Arten von Onyxen, die ein Auge vorstellten, welche unstreitig keine andern Steine waren, als die von den Neuern sogenannten äugigten Achate. Die Alten unterschieden sie durch eigene Namen, und nannten triophthalmos und lycophthalmos (Plin. XXXVII. c. 11) diejenigen, welche die Gestalt von drei oder vier kleinen rothen Augen vorstellten. Die eigentlichen Onyxe und Sardonyxe (s. Sardonyx) der Alten waren blos Chalcedone, welche durch Lagen oder Streifen von verschiedenen Farben gebildet waren. Wenn der Chalcedon weiße und braune Lagen hatte, so nannte man ihn Onyx, und wenn die Lagen weiß und roth waren, Sardonyx. Bisweilen gaben aber auch die Alten einer Art von Marmor den Namen

Digitized by Google

Namen Onyx. So ist es höchst wahrscheinlich, daß Plinius unter Marmor onychites und alabastrites wahre Marmorarten verstehe. Auch wird bei eben diesem Schriftsteller der Deckel einer gewissen Art See- und Purpurschnecken Onyx genannt, weil er einige Aehnlichkeit mit dem Nagel hat, und Athenäus legt sogar der Auster diesen Namen bei. Die Alten wandten den Onyx zur Gravüre an, und man hat noch Kameen von Onyx, deren Schönheit, Feinheit und Richtigkeit der Gravüre Bewunderung erregt. Sie wählten zu Kameen besonders gern solche Onyxen, die weiß und roth oder überhaupt von zwei abstechenden Farben waren. Die eine Farbe gab dann die Grundlage ab, und in die andere wurde die Figur gearbeitet. Aus Onyx machte man auch kleine Büchschen zum Salben, so daß Onyx auch an und für sich ein Balsambüchschen bedeutet. Hor. Od. IV, 12. 17; Martial. XI, 50. 5. Von solchen Marmorarten, denen man den Namen Onyx beilegte, machte man auch größere Geschirre, Bettfüße, Sessel (Plin. H. N. XXXVI, 7 etc.), und belegte damit den Fußboden. Lucan. X, 117; Martial. XII, 16. Mineralogie der Alten von Ludwig von Launay I. S. 105.

Oonae insulae, Inseln der Eieresser, fabelhafte Inseln aus Pytheas bei Plinius in der damals unbekannten Ostsee, oder vielmehr in ihrer geglaubten weitern Ausdehnung gegen Norden. Die Fabel von Eieressern hatte indessen doch wohl einigen Grund; denn es ist bekannt, daß die Strichdbewohner des nördlichen Europa noch jetzt sich größtentheils von den Eiern des Meer-bassanus nähren. Mannert Geogr. III. S. 345.

Ooracta, eine große, gutbewohnte Insel im persischen Meerbusen, nicht weit von der in denselben führenden Meerenge, welche Nearchus auf seiner Fahrt in den genannten Busen erreichte, nachdem er vorher eine andere kleinere felsichte und wüste Insel, Organa genannt, passirt hatte. Die Insel Ooracta hatte 800 Stadien in der Länge, und war fruchtbar an Wein, Datteln und Getreide. Ptolemäus setzt sie auch an, nur in zu großer Entfernung von der Küste Karmaniens, und nennt sie Oorochtha. Die Insel Organa ist keine andere als die wüste Insel Hormuz, oder Ormuz, welche zur Zeit der Blüthe des ostindischen Handels der Portugiesen ihr wichtigster Platz im ganzen Meerbusen war; die Insel Ooracta aber ist die große, an der Küste sich hinstreckende, von Arabern bewohnte Insel Ossiame oder Khischme, oder Brokht. Ihre wahre Länge ist = 15 geogr. Meilen; weil aber die Flotte an der gebogenen Südküste hinsegelte, so gab sie Nearch. 800 Stadien = 20 geogr. Meilen an. In der Insel Ooracta befand sich, der Sage nach, das Grabmal des ersten Gebieters aller umliegenden Gegenden, des Erythras, von dem der Name des erythräischen Meers kommt. Nach den Erzählungen Anderer bei Strabo lag das Grabmal des Erythras nicht hier, sondern in einer 200 Stadien seewärts abgelegenen Insel Tyrine, wofür aber nach andern Angaben richtiger Ogyris gelesen wird. Die Verschiedenheit dieser Angaben rührte ohne Zweifel mit daher, weil nicht blos Nearch, sondern auch mehrere seiner Begleiter sich Tagebücher hielten, und also jeder die Sage aufschrieb, welche er hörte. Wenn nicht die große Entfernung von 2000 Stadien entgegen stünde, so sollte man fast glauben, die Insel Ogyris mit dem Grabmale des alten Königs sei keine andere, als das Organa des Nearchus, und der Name sei blos von verschiedenen Schiffern verschieden verstanden worden. Wenigstens nimmt Ptolemäus die Sache so; er setzt Organa nicht in die Nähe seines Oorochtha, sondern unter Arabien, weit hinaus in den Ocean. Bei Strabo wird die Insel Ooracta Oraxia genannt, welches

Opalia, ein der Göttin Ops zu Eh-
gefeiertes Fest bei den Römern. Es
mit den Saturnalien zu gleicher Zeit,
nlich den 19ten December (die XIV
lendas Januarias). Die Feier-
keiten beider Feste fielen also in ein-
er, und aus Mangel an Nachrichten
t sich nicht bestimmen, worin die
alien insbesondere bestanden. Ops
r die Gemahlin des Saturnus, und
sem uralten Götterpaar schrieb man
Erfindung des Ackerbaues zu, und
hte sich unter demselben die frucht-
e Erde selbst, den Saturn als be-
chtende Kraft, die Ops als die von
n befruchtete Erde. Die Opalien und
turnalien hatten also gleichen Zweck,
ide waren Dankfeste für die Wohl-
aten, welche der Ackerbau dem Men-
en gewährt. Die der Ops insbeson-
re gewidmete Feier bestand darin, daß
n ihr Opfer darbrachte, und dabei
hrer male die Erde berührte. Cilano
m. Alt. III. S. 354; Moritz Anthou-
I. S. 252.

Opeconsiva, ein Fest bei den Rö-
ern, das der Ops, welche als Sym-
l der jeden Samen aufnehmenden und
r Reife bringenden Erde den Beina-
en Consiva hatte, gefeiert wurde. Es
el den 25ten August (die VIII Ca-
nd. Sept.), war aber kein öffent-
ches und allgemeines Fest, sondern es
urde als Mysterie in einem heiligen
emache im Hause des Opferkönigs und
ur in Gegenwart des Opferkönigs selbst
nd der Vestalinnen gefeiert. Die Ge-
räuche desselben sind unbekannt. Cilano
m. Alt. III. S. 322; Moritz Anthou-
a I. 203.

Opheltes, einer von den tyrrheni-
chen Seeräubern, welche den Bacchus
ntführen wollten, und in Delphine
erwandelt wurden. Hyg. fab. 134.

Opheltes, ein Sohn des Lycurgus
und der Eurydice, welcher von einem
Drachen getödtet wurde. Man nannte
ihn nun Archemorus, und feierte ihm
III, 6. 4. S. Archemorus und
Hypsipyle.

Ophion, einer von den Titanen,
welcher mit seiner Gemahlin Eurynome
noch vor Saturn regierte, aber hernach
von diesem, so wie Eurynome von der
Rhea, besiegt, des Reichs entsetzt und
in das Meer gestürzt wurde. Apol-
lon. I. v. 502; Tzetz. ad Lycophr.
v. 1192.

Ophion, einer von den Giganten,
welche im Kriege mit dem Jupiter um-
kamen. Claudian. de raptu Proserp.
III. v. 348.

Ophir, das in der Geschichte der
phönicischen Schifffahrt so berühmte Land,
wohin die Phönicier, in Verbindung
mit den Juden unter Salomo, nachdem
von diesem die Städte Elath und Ezi-
ongeber am arabischen Meerbusen erobert
worden waren, einen starken Handel
trieben, und Gold, Elfenbein, Affen
und Papageien daher brachten. Die
Ausleger haben dieses Ophir bald in
Indien jenseit des Ganges, in Ceylon,
Sumatra, Siam, bald in Phrygien,
Iberien, ja sogar in Peru gesucht. An-
dere haben einen Ort im glückichen Ara-
bien und Bruce (Voyage I. p. 143)
die Ostküste von Afrika dafür gehalten.
Aber Ophir war eben so, wie Thule,
Tartessus und andere Namen sehr ent-
fernter Gegenden, kein Name eines be-
stimmten Orts, sondern bezeichnete nur
eine gewisse Weltgegend, wie bei uns
die Namen Ostindien und Westindien.
Es war nämlich die allgemeine Benen-
nung der reichen Südländer an
der arabischen und afrikanischen Küste,
so weit man sie kannte. Die Phönicier
hatten schon früher von daher durch Ka-
ravanen sich Schätze geholt; nachher be-
nutzten sie die Eroberung der Juden,
traten mit ihnen in Verbindung, und
holten nun zur See mit weniger Kosten
die Waaren gleich aus der ersten Hand.
Der Name war schon aus dem mosai-
schen Zeitalter bekannt, und auf jene
südli-

Digitized by Google

nur Traditionen hatte, übergetragen worden. Man spricht deshalb davon als von einem bekannten Namen und einem bekannten Lande, und die ganze Unternehmung war unstreitig auf eine frühere Bekanntschaft gegründet; denn es war eine regelmäßig eingerichtete Schifffahrt und keine Entdeckungsreise. Die daher gebrachten Waaren deuten besonders auf Aethiopien, und Herodot III, 114. nennt gerade dieselben als äthiopische Waaren. Heerens Ideen II. S. 584.

Ophis, ein Fluß in Arcadien bei Mantinea (jetzt Trapolizza).

Ophites, ein Stein bei den Alten, der von seinen Flecken, die den Flecken einer Schlangenhaut ähnlich waren, den Namen hatte. Man hält ihn für unsern Serpentinstein, der aus der nämlichen Ursache den Namen hat. Plinius beschreibt ihn (XXXVI, 7) als einen Stein, welchen man nicht in sehr großen Klumpen fand. Es gebe zwei Gattungen desselben, eine weiche und weiße und eine schwärzliche und harte. Eine dritte Art nenne man von ihrer aschgrauen Farbe Tephria (von τέφρα, Asche), und brauche sie als ein Mittel gegen den Biß der Schlangen. Noch gebe es eine Gattung des Ophites, welche man Memphites nenne, weil sie bei Memphis gefunden werde. Diese sei gemmantis naturae, woraus man schließen kann, daß dieser Stein den Glanz der Edelsteine hatte. Im Dioscorides V. c. 162. lieset man, daß es Ophite gebe, welche schwer und schwarz, andere, welche aschfarbig und mit Punkten gezeichnet und noch andere, welche mit weißen Streifen umgeben sind. Verschiedene Naturforscher widersprechen, daß der Ophites der Alten unser Serpentin sei. Wahrscheinlich waren wirklich einige Arten des alten Ophites von unserm Serpentin verschieden. Mineralogie d. Alten v. Ludwig von Aulnoy I. S. 264.

und der Megara, welcher von [illegible] Vater in der Raserei getödtet [illegible] Hyg. fab. 32.

Ophiuchus, Anguitenens, Serpentarius, der Schlangenträger, [illegible] Gestirn am Himmel, dem die [illegible] gischen Sagen einen verschiedenen [illegible] sprung geben. Nach Einigen ist [illegible] scythische König Carnabon (s. Carnabon im Nachtrage); nach Andern [illegible] kules zum Andenken seiner Tat, [illegible] als er die ungeheure Schlange [illegible] in Lydien erlegte, (s. Omphale); nach Andern der Triopas, welcher [illegible] Tempel der Ceres zerstörte, und [illegible] von der Göttin durch Hunger und [illegible] einen Drachen bestraft wurde, [illegible] beständig umschlungen hielt. [illegible] Astron. poet. II. c. 14. Noch [illegible] dere halten den Schlangenträger [illegible] Phorbas, welcher einen Drachen [illegible] Insel Rhodus erlegte. Polyxo [illegible] Rhodius ap. Hyg. l. c. Endlich [illegible] ten ihn auch Einige für den Aesculap, welcher des Minos Sohn, Glaucus, durch das einer Schlange abgelernte Mittel (s. Glaucus) wieder lebendig machte. Hyg. l. c.; Eratosth. Catast. 6.

Ophius, der Vater der Komödie, welcher in einen Vogel Ophius verwandelt wurde. Ovid. Met. VII. v. 38[illegible] ad eum Cnipping. l. c.

Ophiusa, nach Einigen der Name der Gemahlin des Phrixus, der Tochter des Aeetes. Sie heißt sonst Chalciope. Pherecydes ap. Nat. Com. VI.

Ophiusa, eine Insel auf dem Pontus, westlich von Cyzicus. Alzia. Auf ihr sind die Ophiusinen des Strabo zu suchen.

Ophiusa, die kleinere der pityusischen Inseln unter den balearischen in Spanien. Sie heißt auch bisweilen, wie die größere, Ebusus. Ptolemäus giebt ihr keine Stadt, und Strabo sagt, daß sie menschenleer sei. Die Lateiner übersetzten den griechischen Namen durch Colubraria, und so wie, nach [illegible]

Eyg.

angen. Mela II, 7. Die heutige
l Formentera. Mannert Geogr.
. 407.

Ophiusa, eine Stadt am Flusse Ty-
(Dniester) an der Westseite des
arzen Meeres. Schon Scylax kennt
griechische Stadt, welche vielleicht
n Namen von den Schlangen erhielt,
h deren schreckliche Menge einst die
rer aus dieser Gegend vertrieben
den. Herodot. IV, c. 105. Nach
Angaben lag sie westlich von der
dt Akiermann. Plinius IV,
und Steph. Byz. s. v. Τύρας ver-
rn, daß das alte Ophiusa zu ihrer
den Namen Tyras getragen haben.
Tyras. Mannert Geogr. IV. S.
.

Ophlimus, ein Theil des Gebirges,
ches parallel mit dem Taurus fort-
st, und die Landschaft Pontus von
ppadocien schied. Unter Zela (Zile).

Ophthalmites, ein Beiname der
nerva, unter welchem ihr Lykurgus
en Tempel zu Sparta erbauete, als
r Alcander ein Auge ausgestoßen hat-
Paus. Lac. c. 18. Der Name
nmt von ὀφθαλμὸς, Auge. Nach
nigen hieß sie auch Optilete von
τεσθαι sehen. Plut. in Lycurg.
13.

Ὀφθαλμοὶ, siehe Οἰνόπται.

Ὀφθαλμὸς, siehe Βασιλεὺς.

Opie, ein Ort in Rhätien auf der
eutingerischen Tafel, bei dem heutigen
ndremingen. Mannert Geogr.
I. 703.

Opifices, Handwerker. Bei den
ömern, sowie auch bei den Griechen
nd den meisten alten Völkern, waren
ie eigentlichen Handwerke eine Beschäf-
igung der Fremden und Sclaven. Schon
nter den Königen bestand die ganze Be-
chäftigung des römischen Bürgers in
riegsdiensten und im Ackerbau. Ins-
essen fanden sich doch zu allen Zeiten
uch eine nicht unbeträchtliche Anzahl
Handwerker in Rom, die zugleich Bür-
nen großen Theil von dem Anhange des
Marius ausgemacht haben. Alle hatten
in Rom kleine Zünfte (collegia) und
jede Zunft hatte ihre Vorsteher. Diese
Zünfte waren zwar vor dem Konsulat des
Cicero aufgehoben worden, aber Clodius
stellte sie wieder her, und vermehrte sie.
Auch von den Handwerkern gelangten
von Zeit zu Zeit einige zu Ehrenstellen;
so waren z. B. Marcus Scaurus und
Cn. Octavius die Väter großer Söhne.
Doch blieb diese Gattung der Bürger am
weitesten davon entfernt, weil Arbeit,
die sich an eine Werkstätte bindet, nicht
die Mittel zu brauchen erlaubte, durch
welche man sich emporschwang. Auch
waren ihre Arbeiten, die sonst nur die
Beschäftigung der Sclaven ausmachte,
entweder blos Arbeiten für die Bedürf-
nisse des Staats, oder für einzelne Rö-
mer, welche sich keine Sclaven halten
konnten. Unter dem Konsulat des Ci-
cero waren ein Theil ruhige Leute, wel-
che nichts wünschten, als arbeiten und
unbemerkt fortleben zu können; andere
aber waren unruhige Köpfe, und ver-
ließen auf dem ersten Wink dessen, der
sie bezahlte, oder ihnen Hoffnungen
machte, ihre Buden. Clodius, Mils
und andere brauchten eben diese Oerter
als Sammelplätze und Werkstätte jedes
Tumults. Sie hatten sich jetzt so wich-
tig gemacht, daß Cicero in mehrern Re-
den ihnen als einer besondern Gattung
von Bürgern schmeichelt, oder dankt,
sie ermuntert, oder schreckt. Nach dem
Untergange der Republik konnte Mar-
tial sehr viele beißende Sinngedichte ma-
chen auf Gerber und Schuster, die so
reich geworden waren, daß sie Fechter-
spiele geben konnten, z. B. Martial.
I, 3. 16. 59. Meiorotto über Sitten
und Lebensart d. Römer I. S. 8.

Opigena, ein Beiname der Juno,
unter dem sie die römischen Matronen
als Geburtshelferin verehrten. Fe-
stus.

Opis,

Digitized by Google

Opis, eine Tochter des Boreas. Callim. Hymn. in Del. 292. Bei Apollodor I, 4. 4. heißt sie ein hyperboräisches Mädchen. Sie war eine Freundin und Gesellschafterin der Diana, und als Orion ihr Gewalt anthun wollte, tödtete ihn die Göttin mit ihren Pfeilen. Apollod. l. c. Ihre Schwestern oder Landesmänninnen hießen Hekaerge und Loro. Sie brachten zuerst aus dem Lande der Hyperboräer ein Opfer nach Delos. Callim. Hymn. in Del. v. 292, Paus. El. prior. c. 7. Von ihr hatte Diana selbst den Beinamen Opis oder Upis. Spanheim. ad Callim. Hymn. in Dian. v. 204.

Opis, ein Beiname des Jupiter als Schutzgott der neugebornen Kinder. Augustin. de C. D. IV. c. 11.

Opis, eine alte und große Stadt in Babylonien, welche schon Herodot am Tigris nennt, und welche die Zehntausende an der Mündung des Flusses Physcus fanden. Herodot. I, 159; Xenoph. anab. Cyr. II, 5; Arrian. VII, 7. Zur Zeit der Macedonier erhielt sie sich unter diesem alten Namen nicht lange; denn wenn Strabo ihr denselben noch beilegt, so folgt er ältern Nachrichten. Ihr Name wurde also nach Alexander verändert, aber welchen neuen sie bekam, weiß man nicht zuverlässig. Vielleicht ist sie eins der vielen Antiochia in dieser Gegend; wenigstens nennt Plinius VI. 27. ein Antiochia zwischen dem Flusse Tornodatus (Odorneh, oder Odoine). Ist aber diese Muthmaßung auch gegründet, so hatte doch dieses Antiochia nur kurze Dauer; denn weder Ptolemäus, noch ein späterer Schriftsteller kennt es. Jener setzt dafür in die Nähe des alten Opis die Stadt Oroda. Man muß ihre Stelle südwärts unter dem heutigen Samara suchen. Alexander zerstörte hier die auf dem Tigris angelegten Kataracten. Mannert Geogr. V. H. 2. S. 461. 371.

Opima spolia, s. Spolia opima.

Opimianum vinum. So nannte man einen vortrefflichen Wein, der unter dem Konsulat des L. Opimius A. U. 633. sehr reichlich in Rom eingesammelt wurde. Wie Plinius XIV. c. 4. berichtet, war zu seiner Zeit, also beinahe 200 Jahre nach jener Weinlese, noch etwas davon vorhanden, welcher um ungeheure Preise verkauft wurde, um andern Wein damit zu verbessern. Freilich mag auch wohl Betrug mit untergelaufen und anderer alter Wein für opimianischen verkauft worden sein. Paterculus meint so etwas Lib. II c. 7. §. 4. Allgem. Welts. XI. Anm. 106. v. Baumg. ad §. 107.

Opimius (L.), ein berühmter Römer aus dem angesehenen opimischen Geschlechte. Zuerst zeichnete er sich als Prätor aus durch die Eroberung und Zerstörung der aufrührerischen Stadt Fregellä, durch deren Bezwingung die Lateiner von der projectirten Empörung abgeschreckt wurden. Er verlangte deswegen einen Triumph, der ihm aber abgeschlagen wurde, weil es nicht Sitte sei, über einen Sieg zu triumphiren, wodurch ein Volk, das schon zum römischen Gebiete gehört habe, wieder zum Gehorsam gebracht würde. Er war ein Gegner der aracchischen Parthei, und als er A. U. 633. mit dem Q. Fabius Maximus, des Aemilianus Sohn, zum Konsul war gewählt worden, so zeigte er sich als offener Gegner derselben. Bei Verlosung der Provinzen erhielt er Italien. Da die Parthei des C. Gracchus Schuld war, daß er später, als es hätte sein sollen, die Konsulwürde erlangte, so geschah es auch mit auf seine Veranstaltung, daß C. Gracchus nicht wieder zum Volkstribun erwählt wurde. Bald darauf reizte er die Parthei des Gracchus so sehr, daß einer von dessen Bedienten einen Lictor des Opimius niederstach (s. Grachus, C.), worauf es zum förmlichen Kriege zwischen dem Konsul und den Demokraten kam. Der Senat übertrug nämlich dem Opi-

mius

Digitized by Google

ut fände. Blutige Gefechte wur
ietzt in Rom geliefert, in welchen
Gracchus und sein Freund M. Ful
Flaccus getödtet wurden. S.
echus und Fulvius. Nach dem
dieser beiden Männer verfolgte
nius ihre Parthei mit der größten
igkeit. Wen er nur entdecken konn
den, ließ er gefangen nehmen und
Tode verurtheilen; selbst der kleine
uldige Knabe des Fulvius wurde
verschont. Die Güter der Hinge
eten und im Gefechte gebliebenen
den eingezogen, und ihren Verwandt
wurde sogar verboten, Trauerklei
anzulegen. Nachdem er nun so den
at wieder beruhigt zu haben glaubte,
te er der Concordia einen Tempel,
hen aber das Volk als ein Denkmal
er Grausamkeit nur mit Abscheu be
htete. Als er sein Konsulat nieder
legt hatte, so verklagte ihn der
un, P. Decius Mus, wegen seines
en Verfahrens gegen die gracchische
thei vor dem Volke; er behauptete,
er das Gesetz übertreten habe, daß
Bürger anders, als durch einen
lksbefehl hingerichtet werden sollte.
rch die geschickte Vertheidigung des
nsuls Papirius Carbo aber wurde er
gesprochen. Nachher stand er an
Spitze der Gesandschaft, welche nach
rika ging, um die Länder des Micipsa
lischen Jugurtha und Adherbal zu thei
n. Ersterer bestach ihn mit Gelde,
d so wurde er nicht allein von ihm
unschuldig an dem Tode des Hiemp
erklärt, sondern er bekam auch zu sei
m Antheile die reichsten Provinzen
d die besten Festungen. Als er aber
ieder nach Rom zurück gekehrt war,
urde er nebst andern, die sich des
imlichen Verbrechens schuldig gemacht
tten, vor ein Gericht gezogen, über
iesen und zum Exil verurtheilt. Er
arb in Dürftigkeit zu Dyrrachium. Ci
ro gedenkt dieser Verbannung nie an
ers, als mit Unwillen. Dieser große
konnte den Römern zur Schande nicht einmal einen ruhigen Zufluchtsort für sein Alter in der Stadt finden, die ihm ihre Rettung verdankte. Rom bekennt die Wichtigkeit seiner Verdienste durch ein berühmtes Denkmal, das ihm auf dem Forum errichtet wurde, und nöthigt ihn doch, in einem fremden Lande ein Grab zu suchen. Cic. pro Sext. pro Planc. et in Pis. Allg. Weltg. XI. §. 101. 105. 108. 120. 133.

Οπισοδομος, der hintere Theil eines Tempels, siehe d. Art. Aedes.

Opitulator, oder Opitulus, der Helfer, ein Beiname des Jupiter, unter dem ihn die Römer verehrten. Festus.

Oppianus, ein späterer griechischer Dichter, nach dem Zeugniß des anonymen griechischen Biographen des Oppian, dem aber, wie Schneider in der Vorrede zu seiner Ausgabe des Oppian zeigt, nicht ganz zu trauen ist, aus Anazarbos in Cilicien gebürtig, nach Suidas aber aus Corycus (das jetzige Carachisar oder Churoho). Sein Vater war Agesilaus, ein reicher Mann und Philosoph, welcher wegen einer dem Kaiser Severus bewiesenen Unhöflichkeit von diesem auf die Insel Malta verbannt wurde. Der Sohn, welcher vom Agesilaus eine wissenschaftliche Erziehung erhalten hatte, begleitete ihn nach Malta, legte sich hier auf die Dichtkunst, und verfertigte ein Gedicht vom Fischfange (Halieuticon), das er nach Einigen dem Kaiser Severus zuschickte, nach Andern dessen Prinzen Antoninus Caracalla während der Feier der säcularischen Spiele A. Chr. 204. Es fand so viel Beifall, daß er nicht allein die Befreiung seines Vaters aus dem Exil, sondern auch für jeden Vers, deren 5648 waren (wenn Suidas 20000 sagt, so scheint er alle Verse in allen Gedichten Oppians zusammengerechnet zu haben, da doch das Geschenk nur von dem Halieuticon zu verstehen ist) ein

Digitized by Google

ein Goldstück (aureus numus, nach unserm Gelde 4 Rℓ 18 Ngr) zur Belohnung erhielt. Nachdem er wieder in sein Vaterland zurückgekehrt war, so starb er bald darauf an einer Pest, in einem Alter von kaum 30 Jahren. Außer dem Gedicht über den Fischfang schreibt man ihm auch ein Gedicht von der Jagd (Cynegetica) in 4 Büchern zu, das aber dem erstern in Rücksicht des Stils ganz unähnlich ist. Davon nimmt Schneider in seiner Ausgabe des Oppian einen Grund her, zu zeigen, daß der Verfasser der Halieutica und der Cynegetica ganz von einander verschieden seien. Der letztere sei von Apamea gebürtig, und habe unter Caracalla, des Severus Sohn, geschrieben; der Verfasser der Halieutica aber habe unter dem Kaiser M. Antoninus und seinem Sohne Commodus gelebt, und ihnen sein Gedicht zugeeignet, welches er aus einer Stelle des Athenäus beweist. Dagegen hat Hr. Belin de Ballu in den Prolegomenen zu seiner Ausgabe des Oppian die gewöhnliche Meinung von der Identität des Verfassers der Cynegetica und Halieutica vertheidigt; indessen ist nicht zu leugnen, daß die Gründe des Hrn. Schneider für ihre Verschiedenheit von größerem Gewicht sind. Von dem Cynegeticon, welches nach dem Zeugniß des griechischen Biographen des Oppian auch aus 5 Büchern bestand, ist das fünfte verloren gegangen, und zwar schon vor dem Zeitalter des Suidas, der nur 4 Bücher anführt. Der griechische Biograph bezeugt auch, daß Oppian ein Gedicht vom Vogelfange (Ixeuticon) in 5 oder 4 Büchern verfertigt habe, welches aber verloren gegangen ist; doch existirt davon noch eine griechische Paraphrase in Prosa von einem Sophisten Euteknius, welche unter andern bei der Ausgabe von Schneider sich befindet. Von den Ausgaben des Oppian merken wir folgende zwei an: Oppiani poetae Cilicis de venatione libri IV. et de piscatione libri V. cum paraphrasi graeca librorum de aucupio. Graece et latine. Curavit Jo. Gottlob Schneider. Argentorati impensis Amandi König. 1776. maj. 8; Oppiani poemata de venatione et piscatione cum versione latina et Scholiis. Accessit Eutecnii paraphrasis Ἰξευτικῶν et Marcelli Sidetae fragm. de piscibus tom. I. Cynegetica ad 4 msstor. codd. fidem recensuit et suis auxit animadversionibus Jo. Nicol. Bellin de Ballu, Galliae monetarum curia senator. Argentor. 1786. 4 et maj. 8. Die Ausgabe von Hr. Schneider ist vorzüglicher. Fabr. Bibl. Gr. V. p. 590 etc.

Oppius (C.), einer der vertrautesten Freunde Cäsars, dessen Legat er in Afrika war. Seiner Fürsprache hatte es Cicero mit zu danken, daß Cäsar ihm seine Partheilichkeit für den Pompejus verzieh. Nach Charisius, Aulus Gellius und Plinius war er ein sehr gelehrter Mann und Verfasser mehrerer Werke historischen Inhalts. Insbesondere schrieb er wahrscheinlich Biographieen verschiedener berühmten Männer, unter andern des Scipio Africanus und Pompejus. Von allem diesen ist nichts auf uns gekommen, außer einigen Fragmenten, welche Riccobonus gesammelt hat. Von Einigen wird er auch für den Verfasser der mit Cäsars Werken zugleich herausgegebenen Schriften de bello Alexandrino, Africo et Hispaniensi gehalten, welche Andere dem Hirtius beilegen. Siehe Hirtius (A.). Harles introductio in notit. Litterat. Rom. II. p. 219; Allg. Welts. XI. S. 357. ed. Baumg.

Ops, ein weibliches Götterwesen der alten Lateiner, unter dem sie die fruchtbare Erde verehrten, das also mit der Maia, Bona Dea, dem Wesen nach einerlei war. Als durch griechische Kolonieen verschiedene Begriffe aus der attischen und kretischen Religion nach Italien gekommen waren, und hier Eingang gefunden hatten, so wurde die Ops mit der

Digitized by Google

inerlei gehalten, und sie verschwand , bis auf den Namen, als beson- Götterwesen. Man sehe daher a. Nitsch Handb. d. Vorberei- swiss. z. Stud. d. Klass. I. S.

)πται, s. Κληδόνες und Omi-

)ptimates, auch bisweilen prin- s, procores, bezeichnet überhaupt nige Partheі, welche es mit dem at und dem Adel in Rom hielt, Gegensatz der populares, welche das Interesse des gemeinen Volks en. Fast mit dem Ursprunge der blicanischen Verfassung in Rom ent- den diese zwei Partheien im Staate, n Animosität gegeneinander sehr oft ie blutigsten Fehden ausbrach, und) im Grunde die Veranlassung zur bereinführung der Despotie ward. rch die Vertreibung der Könige ward Volk nichts weniger als frei; es ge- h sogar unter einen noch härtern uck, da es alle Staatslasten fast al- tragen und die meisten Vortheile reichen Patriciern überlassen mußte, den Armen durch die Strenge der änglichen Gesetze gegen Schuldner hr als einmal zur Verzweiflung brach- . Eigentlich hatte also nur der Adel rch jene Revolution gewonnen. In- sen kämpfte das Volk immerfort ge- die Anmaßungen desselben, und ichte es endlich so weit, daß es seinen gnern nicht nur das Gleichgewicht lten konnte, sondern daß es oft sogar s Uebergewicht erhielt. Die heftigsten uhen zwischen beiden Hauptpartheien Staate entstanden zur Zeit der Grac- en und des Marius und Sylla, und diesen Zeiten wurden auch die Namen ptimates und populares ganz vor- glich in dem angezeigten Sinne ge- aucht. Die Bürgerkriege unter Pom- jus und Cäsar waren im Grunde auch ichts anders als Kriege zwischen jenen auptpartheien des Staats, nur mit em Unterschiede, daß jeder der beiden fecht; und das Wohl seiner Parthei nur zum Vorwande brauchte; doch waren vielleicht die Absichten des Pompejus noch etwas reiner als die des Cäsar.

Optimus Maximus, ein bekannter zwiefacher Beiname des Jupiter, als des höchsten Götterwesens, um dessen höchste Güte und Allmacht zu bezeichnen.

Opus 1) die alte Hauptstadt der opuntischen Lokrer, 15 Stadien vom Meere entfernt. Patroklus war hier geboren. Sie lag nordwärts vom heutigen Talanta. 2) Eine Stadt in der Landschaft Elis Pisatis, nördlich über Olympia, und dem heutigen Miraca.

Opus musivum, tesselatum, s. Musivum opus, Lithostrotum.

Opus testudineum, siehe unter Repositoria.

Opus topiarium, siehe Topiarum opus.

Ora, oder vielleicht besser Hora, eine Nymphe in Scythien am See Myraces, welche halb Schlange gewesen sein soll. Jupiter zeugte mit ihr den Colaxes, König der Bisalter, der zum Andenken seiner Mutter ein Paar Schlangen auf seinem Schilde führte. Val. Flacc. VI, 48 etc. et Vossa. ad h. l.

Ora, eine Stadt an der Küste von Karmanien, die erste von Gedrosia aus. Ihre Lage trifft auf das heutige Fohredi. Mannert Geogr. V. H. 2. S. 65.

Ora, eine Stadt im nördlichen Indien, welche Alexander eroberte. Ihre Lage ist nicht bekannt. Mannert Geogr. V. H. 1. S. 33.

Oracana, ein Ort bei Ptolemäus in Nordmedien, der Lage nach die heutige Hauptstadt von Mazanderan, Balfrusch. Mannert Geogr. V. H. 2. S. 140.

Oracula. Einen großen Theil des griechischen Religionswesens machten die Orakelsprüche aus. Das Wort Ora-

kel

kel (Oraculum) wird bald für den Götterausspruch selbst genommen, bald für den Ort, wo derselbe ertheilt wurde. Orakel in der letzten Bedeutung hieß bei den Griechen μαντεῖα, χρηστήρια; in der ersten χρησμος, ὀμφη, μαντεύμα, θεοπρόπιον, χρησμωδια, χρησμωδήμα, χρησμολογία, θεσπισμα, θέσφατον u. s. w.; das Befragen des Orakels χρᾶσθαι und die Diener der Götter, welche ihren Willen verkündeten, χρησμολόγοι, χρησμωδιάι, θέσφατα. Um die Entstehung und Beschaffenheit der Orakel zu bestimmen, fehlt es uns fast ganz an unpartheiischen Nachrichten des Alterthums. Einige der alten Schriftsteller sind zu abergläubisch, um sich einen Zweifel an die Wahrheit und die Göttlichkeit der Orakelsprüche zu erlauben; andere fallen in das entgegengesetzte Extrem, und die Bitterkeit ihres Spottes verrückt ihnen ebenfalls den richtigen Gesichtspunkt, und läßt sie auch das, was wahr und gut an diesem Theile der griechischen Religion war, übersehen. Die christlichen Schriftsteller des ersten Jahrhunderts endlich hielten die Orakel gar für eine Wirkung des Teufels, und zerschnitten so den Knoten. Sie fanden indessen lange die meisten Anhänger, und ihre grundlosen Meinungen waren so Ursache der bittersten Verunglimpfungen dieser religiösen Institute.

Die Entstehung der Götterspräche und Wahrsager fällt in das höchste Alterthum, jenseit aller Geschichte, in die Zeiten, wo der Mensch noch ganz als ungebildetes Naturkind lebte. Man kann daher nur Vermuthungen darüber äußern, welche aus dem Character jenes Zeitalters hergenommen sein müssen. So wie uns die Erfahrung auf den neuentdeckten Inseln der Südsee und die aus der Gegenwelt herüberhallende Stimme der ältesten Barden den rohen Naturmenschen schildert, kennt er noch nicht den festen, regelmäßigen Gang der Natur; seine Phantasie hängt dem Regellosen, Außerordentlichen und Wunderbaren nach, sodert und findet überall Wunder, und weiß alles mit Religion in Verbindung zu setzen. Jede Erscheinung, deren Ursache er nicht entdecken kann, ist ihm unmittelbare Wirkung seiner Götter oder Dämonen; andere z. B. Träume, gewisse Handlungen der Thiere, hält er für Vorbedeutungen und schreibt ihnen einen entscheidenden Einfluß auf nachherige Begebenheiten zu. Die Götter bestimmen das Schicksal einzelner Menschen; von ihnen hat der Mensch alles Große und Gute, was des vorzügliche Talent, Kunst und Klugheit; von ihnen hängt Wohl und Wehe der Völker, Krieg und Frieden, Wohlstand und Ungemach, Segen und Plage ab. Zeichnet sich einer aus ihrer Mitte durch Beredsamkeit, Erfahrung und Klugheit aus, ertheilt er ihnen in Gefahren und Verlegenheiten gute Rath, oder wagt er es gar, auffallende Erscheinungen zu deuten, Träume auszulegen und ahndungsvolle Blicke in die Zukunft zu thun; so halten sie ihn für den Vertrauten der Gottheit, und glauben ihn vom göttlichen Geiste beseelt. So waren also die ersten Propheten nicht Vorhersager, sondern Ausleger des göttlichen Willens. Sie selbst hielten sich für Werkzeuge der Götter; begeistert von ihrer erhöheten Phantasie, im Gefühl ungewohnter Kraft, geriethen sie, ohne Absicht, täuschen zu wollen, auf den schwärmerischen Gedanken, Gottes Geist wirke auf sie, spreche aus ihnen, und leite ihre Handlungen. Solcher Männer gab es in Griechenland viele, und sie spielten eine bedeutende Rolle. Man befragte sie bei der Wahl eines Fürsten; sie schlichteten Streitigkeiten, hielten von Gewaltthätigkeiten zurück, heilten Krankheiten, legten Träume aus ꝛc.

Doch bald beginnt eine neue Epoche in der Geschichte der Orakel. Man fing an, und zwar auch schon in den frühesten Zeiten, den Göttern Plätze ganz besonders zu weihen; und ihnen hier

kleine

Digitized by Google

re Tempel zu erbauen. Auf diesen

der nähern Gegenwart der Gottheit
eiligten Plätzen ertheilte dieselbe auch
Aussprüche auf eine besonders feier-
e und geheimnißvolle Art, und so
tanden die Orakel im eigentlichen
ne, d. h. an gewisse bestimmte Ort
gebundene Götterspräche. Die Ver-
assung zur Heiligung solcher beson-
n Plätze konnte verschieden sein. Ei-
e der oben geschilderten Propheten,
ch eine heilige Schwärmerei hingeris-
, widmeten sich einem einsamen Le-
. Der größte Theil that es gewiß
Enthusiasmus, einige aber doch auch
leicht aus Nebenabsichten, aus Stolz
dem Wunsche, den Ruf ihrer Hei-
eit und eines vertrauten Umgangs
den Göttern zu erhalten und zu ver-
ren. Ihre Seelenstimmung entschied
r die Wahl des neuen Aufenthalts.
bezogen schauerliche Haine und Ein-
n, abgelegene Felsenhöhlen, unwirths
e Gebirge u. s. w., überhaupt Plätze,
von Natur das Gepräge des Schwär-
rischen, Ehrfurcht einflößenden und
Habenen trugen, daher auch alle Ora-
ein in dieser Rücksicht ähnliches Lo-
haben. Bisweilen wurden ihre Ab-
ten noch besser erreicht, wenn sie zu-
ig auf furchtbare, durch Erdbeben
ursachte Klüfte trafen, aus welchen
äubende oder berauschende Dämpfe
porstiegen (s. Delphi und Delphi-
m oracalum), welche die sich ih-
n nähernden Menschen in einen un-
wöhnlichen Zustand versetzten, und sie
f die Gegenwart einer Gottheit schlies-
ließen. An den Stellen nun, wo
che weise, heilige und begeisterte Män-
r gelebt und gewirkt hatten, wurden
chher ihnen und der Gottheit zu Eh-
n, deren Einfluß sie ihre Aussprüche
schrieben, Kapellen gebauet, und die
iester derselben wurden von den be-
chbarten Völkerstämmen, und bei stei-
ndem Ruhme auch von entferntern,
fragt. So scheinen also nach und
ch die Orakel in ihrer spätern Gestalt
tstanden zu sein.

Diese durch Zufall entstandenen, nachher mit Absicht erhaltenen Institute waren von unleugbarem Nutzen für die Kultur und Glückseligkeit der Völker. Sie schlichteten Streitigkeiten zwischen Privatpersonen und ganzen Völkern. So verdankten es die Ithomeer einem Orakelspruch, daß sie von den Lacedämoniern unverletzt aus dem Lande gelassen wurden (Thuc. I, 163), und ein Ausspruch des Jupiter Ammon bestimmte die Gränze Aegyptens. Herodot. II, 18. Sie ertheilten guten Rath, wenn Familien um Wohnsitze verlegen waren. Macrob. Sat. I, 7. In verwickelten Lagen und wichtigen Angelegenheiten gaben sie gute Anschläge, z. B. ein Orakel rieth den Athenern im Kriege mit Xerxes, ihre unhaltbare Stadt zu verlassen, und sich mit ihrer Habe auf Schiffe zu flüchten; ein Rath, dessen Vortheile der Erfolg bewährte. Corn. Nep. Themist. 2. Auf einen Orakelspruch wählte das nämliche Volk den großen Miltiades zum Feldherrn (Corn. Nep. Milt. 1.), und die Epidamnier suchten Korinths Beistand, und retteten so ihr Vaterland vom Untergange. Thuc. I, 25. Ein Orakel befahl den Trözeniern den Misbrauch abzustellen, ganz junge Mädchen zu heirathen. Aristot. Polit. VII, 16. Ihr Ansehen unterstützte die neuen Einrichtungen der griechischen Gesetzgeber, welche ohne diesen vorgeblich göttlichen Beistand niemals die hülfstarrige, an ihrer alten Verfassung hängende Menge von der Vortrefflichkeit und Nothwendigkeit ihrer Abänderungen würden haben überzeugen können. Beispiele geben Charondas, Zaleucus, Lykurg, Solon. In den Orakeltempeln endlich legten die Weisen der Nation ihre schönsten Aussprüche nieder, welche dann zum Theil als Götterausspräche den Fragenden mitgetheilt, zum Theil in und vor dem Tempel auf Tafeln aufgestellt, und so bekannter und wirksamer für das Volk wurden. — Aus allem diesen erhellet, daß die Orakel nicht sowohl wahrsagten,

Digitized by Google

als vielmehr durch Rath, Belehrung und moralische Aussprüche für Menschen- und Staatenwohl als sehr wohlthätige Anstalten wirkten. Auch lehrt uns die Geschichte, daß viele Orakel erst hinterher als Wahrsagungen gedeutet worden sind, welche sie keineswegs sein sollten. Hierher gehören der unbestimmte, den Lacedämoniern ertheilte Ausspruch (Thuc. I, 118. 123; cfr. II, 54), sie könnten im Kriege glücklich sein, wenn sie alle ihre Kräfte anwendeten; oder der den Römern gegebene gute symbolische Rath (Liv. V, 6), ihre Feinde zu theilen und einzeln zu unterjochen; ferner das an die Dorier ergangene Verbot (Justin. II, 6), den Kodrus zu tödten u. s. w.

Eine neue Epoche der Orakel fällt in die Zeit, wo sie zu betrügen, oder betrogen und bestochen zu werden anfingen. Dieser Zeitpunkt läßt sich weder genau bestimmen, noch gilt die Behauptung von allen Orakeln auf gleiche Art, sondern eigentlich nur von einzelnen Vorstehern derselben, bis es späterhin bei allen Orakeln allgemein herrschend ward. Die ältesten wunderbaren Orakel, deren Herodot erwähnt, und bei denen man, um sie nur einigermaßen zu erklären, oder als möglich zu denken, entweder Betrug, oder mit den Kirchenvätern gar Wirkung des Teufels annehmen muß, verdienen keine historische Erörterung; denn sie sind offenbar Priestertraditionen und Geburten späterer Betrüger; indessen kann man, wenn wir auch blos bei dem Zeitalter Herodots stehen bleiben, daraus einen sichern Schluß auf die frühe Verderbniß der Orakel machen. Außerdem erwähnt die Geschichte ausdrücklich verschiedener Betrügereien. Kleomenes bestach das delphische Orakel, daß es den Demaratus nicht für des Aristons Sohn erklären durfte. Herodot. VI, 29. Die democratisch gesinnten atheniſchen Flüchtlinge bestachen es, um den Lacedämoniern zu befehlen, Athen von seinen Tyrannen zu befreien, und deren Freunde, die Pisistratiden, zu vertreiben. Id. V, 63. Die Verwandten des Perikles Pausanias bestachen es, um ihm ein ehrliches Begräbniß zu verschaffen. Thuc. I, 134; cfr. I, 126. Ein Sander erkaufte es, um die Regierungsform seiner Vaterstadt umzustürzen. Corn. Nep. Lys. 3; cfr. Plut. Aus Eigennutz stimmte das Amphictyonengericht es zu Philipps von Macedonien Vortheil. Cic. de Div. II, 57. cum Not. interpp. Aber auch ohne bestochen zu sein, sahen sich die Vorsteher der Orakel genöthigt, unbestimmte, zweideutige, und auf Wortspielen beruhende Aussprüche zu geben, um ihr Ansehen zu behaupten, oder für ihren Vortheil zu sorgen.

Aber wie kam es, daß die Orakel sich noch Jahrhunderte lang in Ansehen erhalten konnten, als ihre Künste schon lange von einsichtsvollen Männern aufgedeckt und auf der Bühne verspottet worden waren? Diese Frage ist nur dem Scheine nach schwer zu beantworten. Der gemeine Mann hing mit ganzer Seele an diesem Aberglauben, und der Leichtsinn des Atheners belachte sie mit dem witzigen Aristophanes, und glaubte doch nach wie vor an sie, handelte darnach, und ließ seinen Willen dadurch lenken. Die Vornehmern waren sehr dabei interessirt, den großen Haufen in seinem Aberglauben zu erhalten. Die Anhänglichkeit an die Götterausprüche erbte von Generation auf Generation, und trafen zufällig bisweilen einige Prophezeihungen ein, so erhielt der Volksglaube neue, auf lange Zeit unerschütterliche Stützen. Das gemeine Volk blieb meistens von dem wohlthätigen Lichte der Philosophie ausgeschlossen, welche nur in den Hörsälen der Weltweisen weilte, und kaum bei einigen wenigen Vornehmen Eingang fand. Die einzigen Lehrer und Vertrauten des Volks blieben am längsten die Dichter, von denen aber religiöse Vorurtheile, Hang zum Wunderbaren und Glauben an Erdichtungen immer eher befördert, als

Digitized by Google

eftern derſelben ſehr vortheilhaft. m keiner durfte die Götter befragen, e vorher koſtbare Opfer und reiche chenke dargebracht zu haben. Daher rten nur Vornehme und Reiche ſich dieſelbe wenden. Nur an gewiſſen en wurden die Rathfragenden zuge-n, eine Einrichtung, welche ſehr Vermehrung des Anſehens der Ora-beitrug.

Die vornehmſten Gottheiten, welche kelſprüche ertheilten, waren Jupiter Apollo; außerdem wurden ſie auch verſtorbenen Heroen und Wahrſagern ihren Gräbern ertheilt. Das Er-en derſelben geſchah theils durch ſter, theils unmittelbar durch die ter ſelbſt, entweder durch Träume Looſe. Die von den Göttern ſelbſt benen Antworten hießen χρησμοὶ ὀφωνοὶ und die durch Prieſter ge-nen χρησμοὶ ὑποφητικοὶ. An en Orten fanden beide Arten zu-h Statt, z. B. bei dem Orakel des honius. Hier wurden die Fragen durch einen Traum beantwortet, wenn dieſer zu dunkel war, wurde Sinn deſſelben durch gewiſſe dazu llte Prieſter ausgelegt. Von den ehmſten Orakeln Griechenlands ſiehe rt. Dodona, Delphicum ora-um, Cirha, Delos, Didymaeus, ros, Trophonius, Amphiaraus, ραιος, Bura, Patrae, Ardalus, daurus, Orpheus, Thalamiae, Theil im Nachtrage. Pott. Arch. 3. 592 ꝛc. Nitſch. Beſchr. d. Zuſt. r. I. S. 649; Deutſche Monats-ſt Jahrg. 1799. B. I. S. 135.

Orbelos, ein Gebirge zwiſchen Mö-und Macedonien. Jetzt Cumo-ja.

Orbis, auch Orobis (Ptol.) Or- (Strabo), ein Fluß im narbonen-ſ Gallien, der von den Sevennen kommt, und ins mittelländiſche r fällt, bei der Stadt Beterrä (Be-). Die heutige Orbe.

vom Feinde umringt zu werden fürch-tete. Der Bedeutung des Worts nach ſollte man glauben, daß ſie kreisförmig oder wenigſtens ovalrund geweſen ſei, wie es auch mehrere Alterthumskundige erklären; allein eine ſolche Stellung ſcheint in der Tactik nicht gut möglich, und richtiger erklärt man ſie mit andern für ein Viereck von vier Fronten, alſo dem agmen quadratum ähnlich, nur mit dem Unterſchiede, daß dieſes ein hohles, der orbis aber ein inwendig ausgefülltes Viereck ausmachte. Sich in dieſe Stellung ordnen, hieß orbem facere vel volvere; in orbem se tutari vel conglobare. Sallust. Iug. 97; Liv. IV, 28. 39; XXIII, 27; Caes. B. G. IV, 37; Tac. Ann. II, 11; Caes. B. G. II, 25. 26; Bell. Alex. 40. Adams röm. Alt. S. 693.

Orbona, eine Göttin bei den Rö-mern, in deren Schutz die Aeltern ſich befanden, welche ihre Kinder verloren hatten. Plin. H. N. II, 7. et ad eum Dalechamp. Ihr Tempel ſtand zu Rom nicht weit von dem Tempel der Laren. Cic. de N. D. III. c. 25.

Orcades, eine Gruppe Inſeln auf der Nordſeite von Britannien, die heu-tigen Orkneys. Die alten Schrift-ſteller kennen ſie ſchon alle ſeit Mela. Da aber Britannien noch nicht erobert war, als Mela ſchrieb, und die Römer noch nicht einmal wußten, ob Britan-nien eine Inſel ſei; ſo konnte man da-mals noch keine beſtimmten Entdeckun-gen über dieſe Inſeln gemacht haben, und es iſt daher wahrſcheinlich, daß ſie zufällig durch die vom Sturm zerſtreuete Flotte des Germanicus entdeckt wurden. Indeſſen blieb die Nachricht von ihrer Exiſtenz doch immer noch zweifelhaft, bis endlich auf Befehl des Agrippa durch wirkliche Umſchiffung gefunden wurde, daß Britannien eine Inſel ſei, und die Exiſtenz jener Inſeln außer Zweifel ge-ſetzt wurde. Nach Mela (III. 6) be-

Digitized by Google

trug die Anzahl dieser Inseln dreißig, und ihm folgen hierin alle spätern Schriftsteller, weil man bei der Entdekkungsreise des Agrippa keine nähern Untersuchungen darüber angestellt zu haben scheint; nur Plinius (IV. 16) giebt deren 40 an, wenn anders die gewöhnliche Lesart richtig ist. Orosius (I. 2) scheint neue Angaben aus dem 4ten Jahrhundert vor Augen gehabt zu haben, wenn er versichert, daß man 33 Inseln, 20 bewohnte und 13 menschenleere zähle. Mannert Geogr. II. H. 2. S. 264.

Orchamus, ein König der Achämenier, der siebente vom Belus; er vergrub seine Tochter lebendig, weil sie sich vom Apollo hatte schwängern lassen. Ovid. Met. IV, 112. S. Leucothoe.

Orcheni, ein Volk an der Westküste des persischen Meerbusens in Arabien, westlich von dem Ausflusse des Tigris und dem mäsanitischen Busen (Chor Abdilla). Auch eine Secte der chaldäischen Astronomen oder Priester führte diesen Namen, vielleicht weil sie arabischen Ursprungs war. Plinius VI, 27. sagt von ihnen, daß sie die westliche Mündung des Tigris, welche man für eine Mündung des Euphrat hielt, verstopft hätten, damit ihre Felder und Weidenplätze — denn sie lebten als Nomaden — besser gewässert werden könnten. Sie gehörten vielleicht zu dem nämlichen Stamme, der sich alles Landes an der Nordküste des persischen Busens bemächtigt hatte. Ptolemäus setzt sie etwas westlicher, und läßt ihre Besitzungen an dem von ihnen verstopften westlichen Arm des Tigris und dem Busen Mäsanites aufhören. Mannert Geogr. V. H. 2. S. 419; VI, 145.

Ορχησικη, sc. τεχνη, siehe Saltatio.

Orchestra, ὀρχήστρα, 1) bei den Griechen derjenige Platz des griechischen Theaters, wo der Chor zu tanzen und zu singen pflegte; er befand sich zwischen der Scene und den Sitzen für die Zuschauer, und wurde eigentlich in drei Theile getheilt. Der erste Theil hieß im engern Sinne Orchestra, und war für die Mimen, Tänzer und untergeordneten Acteurs bestimmt, welche in den Zwischenacten und am Ende der Vorstellung spielten. Der andere hieß μέλη, weil er viereckt und wie ein Altar gebauet war. Hier befanden sich die Chöre und die sogenannten Thymelici. Den dritten nannte man Hyposcenium, ὑποσκήνιον, weil er am Fuße der Scene sich befand. Die Griechen stellten hier ihre Musik hin, damit sie weder von den Tänzern, noch von den Zuschauern zu weit entfernt wäre. 2) Bei den Römern bedeutete Orchestra der besondere Platz im Schauspielhause, wo die Senatoren saßen. Er befand sich im Theater zunächst an der Bühne und im Amphitheater zunächst der Arena. Cic. Cluent. 47. Diesen Ehrenplatz bekamen sie zuerst vom P. Cornelius Scipio, dem Aeltern, in seinem Konsulate eingeräumt. A. U. 55... Liv. XXXIV, 54. Daher bedeutete in orchestra sedere, so viel als ein Senator sein. Juvenal. III, 17... Pott. Arch. I. S. 932c.; Adams rom. Alt. S. 11.

Orcini senatores, s. Senatores orcini.

Orchoe, eine Stadt bei Ptolemäus in Babylonien, oder eigentlich in Chaldäa, westwärts vom Tigris. Sie war der Sitz einer gelehrten Secte von Chaldäern, die sich vorzüglich mit Astronomie und Astrologie beschäftigten und von ihrem Wohnplatze Orcheni genannt wurden. Ihre Lage kennt man nicht ganz genau. Mannert Geogr. V. H. 2. S. 418.

Orchomenus, ein Sohn des Jupiter und der Hesione, einer Tochter des Danaus. Er soll der Stadt Orchomenus den Namen gegeben und mit der Tochter des Böotus, Hermippe, den Minyas gezeugt haben, welchen Andere

Digitized by Google

mon. I, 230.

rchomenus, ein Sohn des Ly-
, welchen Jupiter nebst seinen Brü-
mit dem Blitze erschlug. Apol-
III, 8. 1. Nach Paus. Arc.
hatte er die Städte Methydrion
Orchomenus gebauet.

rchomenus, ein Sohn des Atha-
und der Themisto, welchen seine
ter aus Irrthum selbst umbrachte.
, fab. 1. et 239.

rchomenus, ein Sohn des Mi-
, von dem die Stadt Orchomenus
Böotien ihren Namen bekommen
. Paus. Boeot. c. 36. Er
ohne Kinder und Klymenus, des
:us Enkel, folgte ihm in der Re-
ng. Paus. ib. c. 37; aber nach
ath. ad Hom. Il. β. v. 511.
Aspledon, Klymenus und Am-
us seine Söhne.

rchomenus, eine Stadt in Arca-
die einst einen besondern Staat
achte. Sie lag auf einem Berge.
machte hier Spiegel von einem
rzlichen Steine, der in der Gegend
den wurde. Plin. XXXVII. c.
Auf dem Wege von dieser Stadt
Mantinea zeigte man das Grabmal
Helenope, welche von ihrem Ge-
verjagt worden und hier gestorben
llte. Paus. VIII. c. 12. Auf
ndern Straße zwischen beiden Städ-
und auf einem Hügel ein Dianen-
l, der den Orchomeniern und
ineern gemeinschaftlich gehörte.
hielten daselbst einen Priester, diese
Priesterin, deren Amt Lebenslang
e, und welche die größte Strenge
er Lebensart beobachten mußten.
durften Niemand besuchen, sich
einmal baden, noch die unschul-
Vergnügungen genießen; das
e wahr wohl, daß sie immer al-
bei einander sein und doch die
ste Keuschheit beobachten mußten.
eißt die Stadt Orcomeno oder
i. Anach. Reis. IV. S. 249.

auch ein berühmter Staat in Böotien, mit dem Beinamen Orchomenos der Minyer, zum Unterschiede von der vorigen. Zu Homers Zeiten gehörte sie noch nicht zu Böotien. Sie war überhaupt eine der größten Städte dieser Landschaft, und lag am Flusse Cephissus (Cefiso), der sich neben ihr in den See Kopais (Vadi de Topalia) ergoß. Unter andern Merkwürdigkeiten zeigte man hier einen Tempel des Bacchus und den ältesten Tempel der Gratien in Griechenland. Nahe bei diesem Tempel lag ein Brunnen, in welchem, wie man glaubte, die Gratien sich täglich badeten. Jetzt Orcomeno.

Was den Staat Orchomenus betrifft, so hatte dieser Anfangs verschiedene Namen. Nach Pausanias kam Andreus, ein Sohn des Flußgottes Peneus, wie die Fabel erzählt, also wahrscheinlich aus Elis oder Thessalien, zuerst in diese Gegend, und gab ihr nebst der Stadt den Namen Andreis. Bald darauf kam Athamas, Hellens Enkel, aus Aeolien dahin, welchem Andrus die Gegend um Coronäa, Haliartus und am Berge Laphystius gab. Athamas, der seinen Sohn für verloren hielt, adoptirte die Enkel seines Bruders Sisyphus, den Coronus und Haliartus, welche jedoch dem wiedergefundenen Sohne des Athamas das väterliche Gebiet zurückgaben, zwei Städte baueten, und sie nach ihren Namen nannten. Der Sohn und Nachfolger des Andreus, Eteokles, theilte sein Gebiet in zwei Stämme, Eteoclias und Cephissias, und gab den Halmus oder Holmus, des Sisyphus Sohn, ein Stück Land. Da Eteokles ohne Erben starb, so erhielt Phlegyas aus der Halmischen Familie den Thron, bauete eine Stadt Holmus, und gab dem Gebiet Andreis den Namen Phlegyas. Unter ihm fielen die Phlegyer von den Orchomeniern ab, wurden aber durch Pest, Blitz und Erdbeben fast alle aufgerieben. Dem Phlegyas, der ohne Kinder starb, folgte Chry-

Digitized by Google

Chryses, sein Geschwisterkind, und diesem sein Sohn Minyas, der reichste König seiner Zeit, der eine Schatzkammer und eine Stadt, welche unser nachheriges Orchomenus ist, erbauete. Diesen Namen erhielt sie nämlich von seinem Sohne und Nachfolger Orchomenus. Unter ihm kam ein Argiver Hyettus in das Gebiet, welchem er den Flecken, der nachher Hyettus hieß, mit der umliegenden Gegend abtrat. Nach Pausanias kam nun wieder das Haus des Athamas auf den Thron, nämlich Clymenus, Enkel des Phrixus und Sohn des Presbous; Eustathius aber macht diesen Clymenus zum zweiten Sohn des Orchomenus. S. Orchomenus. Die Thebaner ermordeten ihn am Feste des onchestischen Neptuns in der Hitze aus geringfügigen Ursachen, und ihm folgte sein ältester Sohn Erginus, der, um den Tod seines Vaters zu rächen, mit seinen Brüdern und einem Heere vor Theben zog, die Thebaner schlug, und sie zu einem jährlichen Tribut von 100 Ochsen zwang. Damals regierte Kreon zu Theben. Allein Herkules befreiete die Thebaner von diesem schimpflichen Tribut, schlug den Erginus, und legte den Orchomeniern doppelt soviel Abgaben auf, als die Thebaner hatten entrichten müssen. So erzählt die Sache Apollodor II, 3. 11. nach welchen auch Erginus vom Herkules getödtet wurde; nach Pausanias aber machte er mit dem Herkules Frieden, fing an die Schatzkammer zu vermehren, und heirathete noch im hohen Alter. Seine zwei Söhne, Trophonius und Agamedes, kamen sehr frühzeitig ums Leben, daher bestiegen zwei Brüder, Ascalaphus und Jalmenus, den Thron, deren Mutter eine Urenkelin des Clymenus gewesen sein soll. Unter ihnen zogen die Minyer vor Troja; der erste blieb im Kriege, der letztere schälte sich nach dem trojanischen Kriege in Pontus an. Sechzig Jahre nachher wurde Orchomenus mit Böotien vereinigt. Strab. 1. S. 401. Als Codrus Söhne nach Jonien zogen, wurden sie auch von Orchomeniern begleitet. Zur Zeit des Epaminondas und Pelopidas nahmen die Orchomenier an einer projectirten Revolution zu Theben Theil, durch welche die Aristocraten die bisherige Verfassung derselben umstürzen wollten. Der Plan dazu sollte bei Gelegenheit der Musterung der orchomenischen Soldaten ausgeführt werden; sie wurde aber entdeckt, und 300 orchomenische Reiter wurden auf dem Marktplatze umringt und niedergehauen. Hierauf wurde Orchomenus belagert, erobert, geschleift, alles mußte über die Klinge springen, und Weiber und Kinder wurden als Gefangene fortgeführt. Diod. Sic. XV, 20. Die übrigen flüchteten sich. Nachher aber führte sie der König Philippus wieder in ihre zerstörte Stadt zurück. Reise Beschr. d. Zuf. d. Gr., fortgeführt von Höpfner III. S. 143.

Orcus, ein Name des Pluto, auch bisweilen der Unterwelt, des Reichs des Pluto. Siehe Pluto und Tartarus.

Ordessus, eine Stadt in Niedermösien an der Küste des schwarzen Meers, östlich von Prislawa, oder Marcenopel.

Ordessus, siehe Odessus.

Ordessus, bei Herodot ein Fluß in Scythien, westlich vom schwarzen Meere, der heutige Sereth, fällt in die Donau. Mannert Geogr. IV. S. 73.

Ordinum ductores, siehe Centuriones.

Ordo, Stand, Rang. Die Art, wie der römische Bürger an der Ausübung der Souverainitätsrechte der Freiheit Antheil nahm, ward eine neue Bestimmung eines Unterschieds zwischen den Bürgern, der noch außer dem Unterschiede in Patricier und Plebejer, Nobiles und Ignobiles, statt fand. Vermöge dieses neuen Unterschiedes wurden die Bürger in gewisse ordines, Stände abgesondert. Anfangs gab es nur zwei Stände, den Stand der Senatoren, ordo senatorius, und des Volks, ordo popularis. In spätern Zeiten

Digitized by Google

s hinzu, welcher zwischen Senatoren dem Volke in der Mitte stand. Man die einzelnen Art.

Ordo equestris, der Ritterstand. er dem, was hierüber unter dem Art. uites schon gesagt ist, bemerken wir h folgendes, welches zugleich zur Ver erung einiger Unrichtigkeiten in jenem dient. In Cilano röm. Alt. I. 94 ꝛc.; in Nitsch Besch. d. Zust. d. m. II, 742 ꝛc. und in Moritz An usa, 2ter Th. v. Rambach S. 213 ꝛc. d gezeigt, daß der Ritterstand eigent erst A. U. 631 durch das Gesetz Gracchus entstand, welches ihnen Besorgung der Gerechtigkeitspflege rgab, und daß diese Erhebung zu ero's Zeiten durch das Roscische Ge A. U. 686. vollendet wurde, wel s ihnen beim Schauspiele einen be dern Sitz gleich hinter den Senats anwies. Man muß daher die Equites und nach den Zeiten des Gracchus hl unterscheiden. Vorher waren die uites nichts als die legionarische Ka lerie, bei welcher freilich immer die hsten römischen Bürger dienten, ohne i jedoch der Name Eques eine beson e Auszeichnung, als ein von den bei n andern unterschiedener Stand war. ch dem Gracchus aber bestand die rö sche Reiterei nicht mehr aus Equiti s, sondern theils aus gedungenen Rei n, theils aus den Reitern der Hülfs ppen. Vorher war es, wo sie vom aate ein Pferd (equus publicus) d das Futter dafür erhielten; nachher r bekam keiner mehr ein Pferd, wenn Ritter ward. Equus publicus war her kein Ehrenzeichen der Ritter. Von n Zeiten vorher gilt vornämlich nur jährliche Musterung der Ritter und feierlicher Aufzug; nachher fiel dieses g, oder war wenigstens nichts mehr, s ein leeres Gepränge. Eben so fand e Musterung der Ritter, (recensio, obatio, censura, cognitio equi um) von den Censoren bei jedem Lu sor nur die Liste der Ritter, ließ einige aus, und setzte neue hinzu. Vor Gracchus hatten die Equites keine öffentliche Bedienung; nachher aber waren sie die beständigen Richter des Staats. Auch wurden vorher die Equites von jeder commandirenden Magistratsperson ernannt; nachher geschah ihre Ernennung nur durch die Ablesung ihres Namens von der Ritterliste der Censoren. Vorher waren auch die Ritter nicht befugt, einen goldenen Ring zu tragen, welches nur den Patriciern erlaubt war; nachher aber erhielten sie den goldenen Ring und den angustus clavus.

Ordo militaris. Von der Eintheilung der Truppen gebraucht, ist das Wort ordo von einerlei Bedeutung mit manipulus. Dieses scheint das ältere und gemeinere Wort, ordo der seltenere und feinere Ausdruck gewesen zu sein. Da unter dem Artik. Manipulus die Stärke dieser Truppenabtheilung nicht bestimmt angegeben ist, so wollen wir es hier nachtragen. Unter Romulus bis zum Servius Tullius bestand die Legion aus 300 Reitern und 3000 Mann Fußvolk, welche letztere in 30 Centurien oder Manipel abgetheilt waren, wahrscheinlich jede gerade 100 Mann stark. Nach Servius Tullius bis A. U. 393 bestand die Legion aus 4000 Mann Fußvolk, die aus den 5 ersten Bürgerklassen genommen und darnach abgetheilt wurden; jede Klasse aber war wieder in eine gewisse Anzahl Centurien oder Manipel zerschnitten. Seit A. U. 393. wurde das schwerbewaffnete Fußvolk in drei Klassen, die Hastaten, Prinzipes und Triarier unterschieden, und außer diesen gehörte zur Legion noch ein Korps leichter Truppen. Die Klasse der Hastaten und Prinzipes enthielt jede 15 Manipel nebst 2 Centurionen und 1 Fähnrich, 63 Mann stark; zu jeder Manipel Hastaten gehörte aber noch ein Korps leichter Truppen von 20 Mann. Endlich befanden sich noch 15 Streithaufen von 186 Mann in der Legion,

Digitized by Google

gion, deren jeder 1 Vexill Triarier, 1 Vexill Roxarier, und 1 Vexill Accensen zu 62 Mann enthielt. Unter Regulus wurde die eingeführte schachförmige Stellung der Truppen vervollkommnet, und jede Legion bestand nun aus 30 Manipel, oder Ordines schwerbewaffneter Truppen, und 1200 Mann leichtbewaffneter, die unter die 30 Manipeln vertheilt fochten. Jeder Manipel faßte 2 Centurien, und war bei den Haſtaten und Prinzipen 120 Mann, bei den Triariern 60 Mann ſtark und die Officiere dabei waren 2 Centurionen, 2 Uragen oder Optionen und 10 Decuriones. Außerdem war die ganze Legion in 10 Kohorten getheilt, deren jede 1 Manipel Haſtaten, 1 Manipel Prinzipen, 1 Manipel Triarier und noch 120 Mann leichter Truppen, 40 auf jeden der drei genannten Manipel enthielt. Dieſe Eintheilung iſt die bekannteſte, und viele haben ſie für die einzige gehalten, die vom Romulus bis zum Untergange des römiſchen Staats gebraucht worden ſei. Man vergleiche auch den Artik. Legio im Nachtrage. Ritſch Beſch. d. Zuſt. der Römer. II, 1055.

Ordo plebejus, ſiehe Plebs.

Ordo senatorius, ſiehe Senatus.

Ordovices, eine Nation im weſtlichen Britannien, am Meere, der Inſel Mona gegenüber. Ihre Stadt war Conovium, das heutige Conwy.

Orea, eine von den Töchtern des Oxylus, welche er mit ſeiner Schweſter Hamadryas zeugte. Pherenicus ap. Athen. Deipnos. III. c. 5.

Oreades, Bergnymphen, vorzüglich Begleiterinnen der Diana. Siehe Nymphae.

Oreatae, ſiehe Prasiae.

Orei, Arabes, ſiehe Orrhoeni oder Osroeni.

Oreilochia, ſiehe Orilochia.

Oreios, einer von den beiden Söhnen der Polyphonte, welche ſie mit einem Bäre zeugte. Boeus ap. Ant. Liberal. c. 21. S. Polyphonte.

Oreos, ein Beiname des Bacchus, weil er gern auf Bergen ſich aufhielt, oder weil vielmehr die Bacchanten auf Bergen umher ſchweiften.

Oreos, eine Stadt auf Euböa, am Kanal zwiſchen dieſer Inſel und dem feſten Lande. Sie war faſt ganz von Athenern bevölkert, und hatte eine durch Kunſt und Lage ziemlich ſtarke Feſtung. Diod. Sic. XV. p. 349; Liv. XXXI. c. 46. Ihre Weinberge waren ſchon zu Homers Zeiten berühmt. Iliad. B. v. 537. Anach. Reiſ. II. S. 60.

Oresbius, ein reicher Böotier von Hyla, der vom Hector vor Troja getödtet wurde. Hom. Il. ε. v. 707.

Orestea, ein Beiname der Diana (Ovid. Met. XV. v. 490); weil Oreſtes ihr Bild aus Taurica entführte.

Orestes, ein Sohn des Achelous und der Perimede. Apollod. I, 7. 3.

Orestes, der Sohn des Agamemnon, Königs von Mycene und der Clytämneſtra, des Königs Tyndareus von Sparta Tochter. Als Agamemnon nach Troja ging, war er noch Kind, und ſtand unter der Aufſicht ſeiner Amme Arſinoe (Pind. Pyth. Od. XI. v. 26), oder Laodamia. Pherecyd. ap. Nat. Com. VIII. c. 2. Seine Mutter und Aegiſthus ermordeten den Agamemnon, und beſchloſſen ſodann, auch den jungen Oreſtes zu tödten, damit er nicht einmal den Tod ſeines Vaters rächen möchte; aber die Amme Arſinoe brachte ihn in Sicherheit, und ſchob ihren eigenen Sohn den Mördern unter. Pind. l. c.; Pherecyd. l. c. Nach Andern war ſeine Schweſter Electra diejenige, welche ihn das Leben rettete, und ihn heimlich zum Strophius, König von Orchomenus, ſchickte. Weder Drohungen, noch Gefängniß, noch reizende Verſprechungen konnten ſie bewegen, ſeinen Aufenthalt zu verrathen. Aeschyl. Eumenid.; Senec. Agamemn. Nach Dict. Cret. VI. c. 2. wurde er vom Talthybius weggebracht, und dem Idomeneus in Korinth übergeben. Die richtigſte Meinung ſcheint indeſſen die zu ſein, daß er

Digitized by Google

war. Hier schloß er mit Pylades, dem Sohne des Strophius, den den Alten so hoch gerühmten Freundschaftsbund. Vielleicht hätte er hier sich sein Vaterland vergessen, wenn nicht durch einige Orakelsprüche vom Apollo wäre aufgemuntert worden, den Tod seines Vaters zu rächen. Begleitet von seinem Freunde Pylades ging er also nach Mycene zurück. Bei seiner Ankunft daselbst traf er seine Schwester Electra, die ihn erkannte sie, wurde von ihr erkannt, und theilte ihr das Vorhaben seiner Rache mit. Um aber sicherer zu gehen, nahm er zur Verstellung seine Zuflucht. Als unbekannter Fremdling ging er mit seinem Freunde ins Haus seiner Mutter, und brachte eine erdichtete Nachricht von seinem eigenen Tode. Pylades überbrachte sogar eine Todtenurne mit Asche und dem verbrannten Leichnam des Orestes. Als Aegisth voll Freude hierüber beieilte, so wurde er von den beiden Fremden sogleich niedergemacht. Nun griff Orestes seine Mutter bei der Hand, führte sie zu Aegisths Leichnam, und stieß ihr das Schwerdt in den Busen. Hyg. fab. 119; Serv. ad Virg. Aen. IV. v. 471. Nach Andern geschah der Mord im Tempel der Pallas, wohin Aegisth und Klytämnestra sich begeben hatten, um den Göttern für die erhaltene gute Botschaft zu danken. Nat. Com. IX, 2. Nach Ptol. Hephaest. l. p. 319, fand auch eine Tochter des Aegisthus und der Klytämnestra, Helena genannt, von seiner Hand den Tod. Kaum war der fürchterliche, nach den Begriffen des Alterthums selbst, entsetzliche Muttermord geschehen, als die schrecklichen Erinnyen auf ihn losstürzten, ihn unablässig verfolgten, und ihn zwangen, sein Vaterland wieder zu verlassen. — Das Wahre ist unstreitig, daß Orestes nicht nur von Gewissensbissen gefoltert wurde, sondern auch den Haß der Einwohner auf sich zog, und von ihnen gezwungen wurde, sein väterliches Reich zu verlassen. Doch wir fahren in Erzählung der Mythe fort. Von den brennenden Fackeln der Furien geängstigt, selbst von dem mit Schlangen bewaffneten Schatten seiner Mutter verfolgt (Serv. ad Virg. Aen. IV. 1, c.), eilte er auf den Rath des Pylades nach Delphi, und setzte sich als Supplex auf den Altar des Apollo, der ihm den Mord befohlen hatte. Doch auch hier verfolgten ihn die Furien. Zwar konnten sie ihm auf dem Altare selbst nicht beikommen; aber um ihn nicht entfliehen zu lassen, lagerten sie sich um denselben herum. Nun erbarmte sich Apollo seiner, und schläferte die Ungeheuer ein; so entkam er ihnen glücklich, und ging nach Athen. Hier wurde er aber, nach Einigen, von den Furien selbst, nach Andern, vom Tyndareus, nach noch Andern, von der Erigone, des Aegisthus und der Klytämnestra Tochter, wegen seines Verbrechens vor dem Areopagus angeklagt. Zwar sprach man ihn los, weil die Stimmen der Richter gleich waren, indem Minerva selbst ihre Stimme zu seinem Vortheile gab (Aeschyl. Eumen. v. 743), wofür er auch aus Dankbarkeit ihr unter dem Beinamen Area einen Altar errichtete (Paus. A. U. c. 28); aber die Furien ließen doch nicht ab, ihn zu verfolgen. Er befragte nun nochmals das delphische Orakel, und dieses befahl ihm, bei der tauriſchen Diana Rath zu suchen. Er ging also, vom Pylades begleitet, nach Taurien, wurde aber hier von Hirten ergriffen und vor den König Thoas gebracht, der ihn der Priesterin der Diana, der Iphigenia, übergab, daß sie ihn opfern sollte. Tzetz. ad Lycophr. v. 1374. Hier war nun die Scene des großmüthigen Streits der Freundschaft zwischen Orestes und Pylades, welcher letztere sich für den Orestes ausgeben und für ihn sterben wollte. Cic. de amic. c. 7; Ovid. de Pont. III. ep. II, 58 etc. Aber die Götter retteten den Orestes, indem Iphigenia ihn

Digitized by Google

ihn als ihren Bruder erkannte, und mit ihm und mit der Bildsäule der Diana entfloh. Als sie an den Berg Melantium kamen, da verlor sich der Wahnsinn des Orestes, daher auch der Berg den Namen Amanus bekam. Tzetz. l. c. Nach Andern geschah dies in Lakonien, nicht weit von Gytheum, wo er sich auf einem Felsteine niedersetzte, und sogleich Linderung seiner Qual empfand, weshalb man diesen Stein im dorischen Dialecte Jupiter Kappotas oder Kappautas, oder nach anderer Lesart Pausolas (den Ruhe gebenden Stein) nannte. Paus Lac. c 22; Meziriac. sur les Ep. d' Ovid. T. II. p. 284. Nach einer dritten Mythe wurde Orestes versöhnt, als er sich beim Anblick der ihm in schwarzer Gestalt begegnenden Furien den einen Finger wegbiß, worauf sie zum Zeichen, daß sie versöhnt seien, eine weiße Gestalt annahmen, und verschwanden. Serv. ad Virg. Aen. III. v. 331. et Nat. Com. l. c. Die Trözenier reinigten ihn nun vollends von dem begangenen Morde, und in der Folge zeigte man noch eine Hütte bei Trözene, wo er sich vor seiner Reinigung aufgehalten, und einen Stein, auf dem die ihn reinigenden Männer gesessen hatten. Paus. II, 31. 7. 11.

Orest scheint in der That, von Gewissensangst gefoltert, lange und vielfach umhergeirret zu sein. Man darf auch vermuthen, daß er meistens bei den Arkadiern sich aufhielt, von denen sich ihm einige Stämme unterworfen, desgleichen bei seinem Onkel Menelaus, der ihm, vielleicht um diese Zeit, seine Tochter Hermione zusagte, allein in der Folge sie des Achilles Sohne, Pyrrhus, überließ, der selbst nach Sparta kam, um das ihm schon vor Troja gegebne Versprechen geltend zu machen. Diese Verbindung war indeß von keinem Bestande. Pyrrhus fand am Altare des delphischen Gottes seinen Tod, nach Einigen vom Orestes selbst, nach Andern von einem Priester. Orest, dessen Wiederversöhnung mit den Göttern indessen geschehen war, erhielt Hermionen zur Gattin, und führte sie nach Arcadien, wo er einen nach ihr benannten Sohn mit ihr gezeugt haben soll. Indessen starb Menelaus, und das Glück fing nun an, ihm freundlicher zuzulächeln. Die Spartaner erwählten ihn, mit Uebergehung der unehlichen Söhne des Menelaus, zum Könige. Als Herr von Lakonien, bemächtigte er sich bald darauf mit Hülfe seiner neuen Unterthanen und der Arcader und einiger Völker aus Phöcis des argivischen Reichs, und ungefähr um die nämliche Zeit auch seines väterlichen Erbes Mycene, indem er dessen unrechtmäßigen Besitzer, Aletes, ermordete. Dessen Schwester Erigone entrückte Diana seiner strafenden Rache. Hyg. fab. 122. Pylades erhielt nun von ihm seine Schwester Elektra zur Gemahlin. Tzetz. l. c.; Paus. Cor. c. 16. Nach Strabo VII. p. 326; Solin. c. 9. bauete er die Stadt Orestias, und nannte sie das orestische Argos, wovon die Gegend umher den Namen Orestias bekam. Von der Hermione hatte er den schon erwähnten Orestes, den Tisamenus und Penthilus. Nach Einigen soll dieser letztere ein Sohn der Erigone gewesen sein, welche er auch zur Gemahlin gehabt habe. Cinaethon ap. Paus. Cor. 18; cfr. Tzetz. ad Lycophr. v. 1374. Er regierte 70 Jahre, und starb im 90ten Jahre seines Alters. Vellej. I. c. 1. Man hat Zweifel gegen diese Angabe, wenigstens gegen die Zahl der Regierungsjahre, welche nicht anders herauskommen, als wenn man annimmt, daß Orestes gleich nach der Ermordung des Aegisthus sich des Königreichs Mycene bemächtigt habe. Denn nach Homer und Pausanias war Orest ungefähr 3 Jahre vor dem trojanischen Kriege (um 1194 vor Chr. G.) geboren; in seinem 13ten Jahre verliert Agamemnon das Leben und im 20ten tödtet er den Aegisth und seine Mutter. Soll er also 70 Jahre regiert haben, so müßte er

schon

Digitized by Google

e geworden sein, welches allen übri-
Angaben widerspricht. Man muß
mehr annehmen, daß er dies erst 18
)re später, im 38ten Jahre seines
ers geworden ist. Ward er nun 90
)r alt; so starb er 1104 v. Chr. G.,
) regierte 52 Jahre. Fände man die
Lebensjahre für Orest zu viel, so
ßte man seine Regierungsjahre ab-
ten, und sie seinem Sohne und Nach-
ger Tisamenus beilegen. Sein Tod
d verschieden erzählt. Nach Einigen
:b er an dem Bisse einer Schlange zu
estia in Arcadien. Tzetz. ad Ly-
phr. v. 1374; Steph. Byz. in
ρέσαι; nach Andern starb er unver-
thet, als er, einem Orakelspruch
olge, mit einer Kolonie Aeolier nach
bos gegangen war. Eurip. ap.
nd. l. c. Sein Leichnam wurde zu
yrea (Paus. Arc. c. 54) oder zu
gea begraben, von wo die Spartaner
ne Gebeine nach Lacedämon brachten,
b unweit dem Tempel der Parcen bei-
ten. Paus. Lac. c. 11. Man er-
lt davon folgende Anecdote: Als die
)artaner im Kriege mit den Tegeatern
iegt wurden, so fragten sie das Orakel
1 Rath, welches ihnen die Gebeine
s Orestes zu holen befahl. Da sie
cht wußten, wo sie diese finden soll-
n, so fragten sie nochmals, erhielten
er eine dunkle Antwort. Indessen
ır ein Spartaner, Lichas, bei einem
chmiede in Tegea eingekehrt, der ihm
zählte, daß er in seinem Hofe einen
arg mit einem Leichnam von 7 Fuß
inge gefunden habe. In dieser Erzäh-
ng fand Lichas einige Hinweisungen
s Orakelspruchs erklärt, und gerieth
ıher auf den Gedanken, daß der gefun-
ne Leichnam Orestes sein könne. Er
:achte die Nachricht nach Sparta, ließ
ch zum Schein aus dem Vaterlande
erbannen, ging nach Tegea, miethete
as Haus des Schmiedes, und brachte
ie Gebeine des Orestes glücklich nach
Sparta, welches nun die Tegeater be-
legte. Herodot. I, 67 etc.; Paus.
von den Trözeniern als Heros verehrt, und seine Begebenheit ward oft ein Gegenstand der Tragiker. Das Trauerspiel des Aeschylus vom Orestes ist verloren gegangen, das des Euripides aber noch vorhanden: Die Eumeniden und Choephoren des Aeschylus enthalten auch einen Theil seiner Geschichte. Manso Gesch. v. Sparta. I, S. 22; II. S. 55.

Oresthasion, oder Orestion, ein Flecken in Arcadien, der zur Grundlage bei Erbauung der Stadt Megalopolis diente. Jezt Sinano.

Orestheus, ein Sohn des Lykaon, von dem die Stadt im vor. Art. den Namen hatte. Steph. Byz. in Ὀρεσθάσιον.

Orestheus, ein Sohn des Deucalion, König der Lokrer. Sein Hund gebar statt eines jungen Hundes ein Stück Holz, welches, vom Orestheus in die Erde vergraben, zu einem Weinstock empor wuchs, von dessen Aesten (ὄζοις) die Lokrer unter Orestheus den Beinamen der ozolischen bekamen. Paus. Phoc. c. 38. S. Locri. Vom Hecataeus Miles. ap. Athen. II. c. 1. wird die Fabel etwas anders erzählt.

Orestiades, einerlei mit Oreades.

Orestis, eine Landschaft in Epirus, hinter Aulon, dem heutigen Aulona, gelegen. Man leitete den Ursprung derselben von dem argivischen König Orestes, Agamemnons Sohn, her.

Oretani, eine spanische Völkerschaft in der Landschaft Tarraconensis. Sie gränzte an Bätica und Lusitanien, und gegen Osten an die Carpetaner und Celtiberer. Nach der heutigen Eintheilung bewohnten sie einen Strich vom westlichen Toledo, den mittelsten größten Theil der Provinz la Mancha, die Ostspitze von Jaen, und die Nordspitze von Granada; auch ist es nicht unwahrscheinlich, daß sie bis an die Küste reichten. Bei ihnen entsprang der Bätis (Guadalquivir), der Tader (die Segura) und an ihrer Nordgränze der Anas

Digitized by Google

Volks waren meist gebirgigt. Durch Kriege that es sich eben nicht hervor, aber im punischen Kriege war ihr Land der Hauptschauplatz; denn hier wurden die Scipionen geschlagen und erschlagen; Scipio Afrikanus lieferte hier das Treffen gegen den Hännibal, das den Karthagern den Hauptstoß gab. Der nördliche Theil der Oretaner hießen Germaner.

Oretum Germanorum (Ptol.), Oria (Strabo), Orisia (Stephan.) an der höchsten Beugung des Flusses Anas (Guadiana), eine Stadt im südlichen Theile von Hispania Tarraconensis, beim Volke der Oretaner.

Oreus, ein Centaur, welchen Hercules erlegte. Dieses Gefecht war nach Pausanias am Throne des Amyclas vorgestellt. Woher Pausanias wußte, daß es gerade der Centaur Oreus war, den Herkules tödtete, kann man schwerlich anders erklären, als daß der Name der Figur beigefügt war. Er kommt auch bei Diodor IV, 12. vor, desgleichen als Theilnehmer an dem Gefechte mit den Lapithen auf dem Schilde des Herkules, bei Hesiodus v. 186, wo Οὐρειός statt Ορειος steht. Heyne antiq. Aufs. I. S. 56.

Organa, siehe unter Ooracta.

Organon hydraulicon, siehe Hydraulicon organon.

Orgia, sc. sacra, von ὀργὴ Unsinn, Raserei, ein allgemeiner Name der mit mystischen Ceremonieen und trunkener Wildheit gefeierten Feste des Bacchus, auch in der Folge anderer geheimen enthusiastischen Feste und Mysterien der Alten. S. Bacchanalia.

Orgyia, ὀργυια, bei Herodot auch ἑξαποδης, bei Andern ωλένη, ulna, ein Längenmaaß bei den Griechen, die griechische Klafter oder der persische Schritt. Es enthielt 3 heilige Ellen, 4 Mittelellen, $4\frac{1}{2}$ kleine Ellen, $4\frac{4}{5}$ phileterische Fuß, $5\frac{1}{3}$ Pygmen, $5\frac{3}{5}$ gr. olympische Fuß, 6 geometrische Fuß (daher der Name ἑξαποδης), 8 Lichas, 24 Palästen oder [illegible] 96 Digiti. Von größern Maaßen [illegible] gen $16\frac{2}{3}$ Orgyien auf das Pl[illegible] 100 auf das Stadium, 400 [illegible] Hippicon, 800 auf das Milion. [illegible] unsern Maaßen enthielt die [illegible] 5′, 1″, 7‴ franz. Maaß, oder [illegible] 310 rheinländisches Decimalmaaß. [illegible] Arch. III. S. 205; Metrol. [illegible] Grosse S. 12, 13.

Oria, s. Oretum Germanor[illegible]

Oria, Ὀρεια, eine Tochter [illegible] Thespius, mit der Herkules den [illegible] menes zeugte. Apollod. II, 7. [illegible]

Oricum, jetzt Oreo, ein [illegible] licher Seeplatz der Bullionen im [illegible] donischen Illyrien, wo die Rö[illegible] wöhnlich anzulanden pflegten, [illegible] Dyrrhachium und Apollonia besaß[illegible]

Oricum, ein Gebirge in [illegible] das Polybius als das südliche Gr[illegible] birge der heutigen Gegend [illegible] südlich vom alten Arbela anführt. [illegible] heutige Gebirge Hamerin. [illegible] Geogr. V. H. 2. S. 456.

Origo, bei Horaz Sat. I, [illegible] 55. eine Mima, oder Ballet-Tän[illegible] von der aber, so wie von ihrem [illegible] ber Marsäus, der, wie der Dichter [illegible] sein ganzes Vermögen ihr opferte, [illegible] weiter bekannt ist. Sie scheint [illegible] Cytheris und Arbuscula, deren [illegible] in seinen Briefen erwähnt, ein [illegible] Jahrzehende vor der Zeit, da [illegible] schrieb, figurirt zu haben. Die [illegible] sinnen ihrer Gattung trieben damals [illegible] ne doppelte Profession. Sie waren [illegible] Idole des Publicums, lebten auf [illegible] hohen Fuß, und richteten vorne[illegible] und reiche Thoren zu Grunde. [illegible] lands Uebers. d. Sat. des Horaz. I. S. 73.

Orilochia, ein Name, den Iphigenia bekam, als sie nach der Insel [illegible] ce geführt, hier mit Jugend und Unsterblichkeit beschenkt und dem Schatten des Achilles vermählt wurde. Nicand. ap. Anton. Liberal. c. 27.

Orion,

in Aethiopien (Arkiko) gegenüber.

Oringis, eine Stadt in Hispania tica, bei den Turdetanern, und zwar Innern des Landes und dem Gebirge. waren hier Silbergruben. Der kar- gische Feldherr Asdrubal, Gisgons hn, machte sie zum Standpuncte sei- Einfälle in das innere Land. Sie r reich, und gehörte zu dem kleinen lkchen der Melesser. Liv. XVIII, 3. und 1.

Orion, ein berühmter Heros des thischen Alterthums, dessen Name n einigen Alten und ihren Auslegern n ὀρεῖν mingere abgeleitet und sei- Geburt dieser absurden Etymologie zu fallen auf folgende Art erzählt wird. s einst Jupiter, Neptun und Merkur, ch Andern Apollo, den Hyrieus zu inagra in Böotien besuchten, und von n freundlich aufgenommen wurden; versprachen sie ihm die Gewährung ier Bitte, die er an sie thun sollte. bat nun, daß die Götter ihm doch ien Sohn schenken möchten. Nun hmen die himmlischen Gäste die Haut n dem ihnen geopferten Ochsen, und netzten sie mit ihrem Harne, worauf dem Vater befahlen, sie in die Erde vergraben, und nach zehn Monaten iedet herauszunehmen. Dies that Hy- eus, und fand den Orion darin. Diese surde Geschichte wird erzählt bei chol. Il. σ. 486; Ovid. Fast. V, 99 etc.; Palaeph. de incred. c. 5; Hyg. fab. 195; Poet. Astron. II, 4; Nat. Com. VIII. c. 13, und em Zeugniß des Strabo zufolge, wird e selbst vom Pindar in den Dithyram- en berührt. Nach einigen andern My- hen war aber Orion ein Sohn des Nep- un und der Berylle, einer Tochter des Minos (Dorion ap. Nat. Com. l. .); oder des Neptun und der Euryale Hesiod. ap. Hyg. l. c.; Phere- yd. ap. Apollod. I, 4); oder des Hyrieus und der erwähnten Berylle. Tzetz. ap. Nat. Com. l. c.

er ein sehr schöner Jüngling, in den sich Aurora verliebte. Die Götter waren über diese Liebschaft neidisch, und Diana erlegte ihn auf der Insel Ortygia mit ihren Pfeilen. Od. s. 120. Nach Andern war er ein König (Serv. ad Virg. Aen. I. v. 535) und ein großer Liebhaber der Jagd, so daß er selbst noch in der Unterwelt diese Beschäftigung fortsetzte, und auf einer großen Wiese dasjenige Wild jagte, was er schon auf der Oberwelt getödtet hatte. Hom. Od. Λ. 570; Palaeph. c. 5; Schol. Hor. ap. Munk. ad Hyg. fab. 195; Hyg. Astron. poet. II. c. 34. Seine Jagdhunde waren Leucomeläna, Mära, Dronis, Cissalas, Lampuris, Lycoctonus, Ptoophagus, Arctophonus und andere. Nat. Com. VIII. c. 12. Seine Waffen auf der Jagd bestanden blos in einer eisernen Keule. Er war ein ungeheurer Riese, so daß er auch in den tiefsten Stellen des Meeres mit den Schultern hervorragte. Virg. Aen. X. v. 763 et Serv. ad h. l. Bei Apollodor l. c. wird blos gesagt, Neptun habe ihm die Geschicklichkeit verliehen, durch das Meer zu gehen. Er verliebte sich in des Oenopion, Königs in Chios, Tochter, Häro oder Merope (Hyg. l. c.), und gab sich bei ihrem Vater alle Mühe, sie von ihm zum Weibe zu erhalten. So reinigte er z. B. die Insel von allen wilden und schädlichen Thieren. Aber da ihn Oenopion immer mit leeren Versprechungen hinhielt, so entschloß er sich endlich, sich mit Gewalt des Mädchens zu bemächtigen. Er erbrach ihre Kammer (Parthen. Erot. c. 20), und umarmte sie im Rausche der Trunkenheit; Oenopion aber stach ihn im Schlafe die Augen aus, und ließ ihn ans Ufer tragen. Hyg. l. c.; Apollod. l. c. Nach Andern suchte er die Häro mit Gewalt zu seinem Willen zu zwingen; aber Oenopion rief seinen Vater Bacchus um Hülfe an, der dann einige Satyren abschickte, welche den Orion in Schlaf brach-

Digitized by Google

brachten, und so dem Oenopion Gelegenheit gaben, ihm die Augen ausstechen zu können. Nun fragte Orion das Orakel, wie er sein Gesicht wieder erhalten könnte, und erhielt den Rath, durch das Meer immer der Sonne entgegen zu gehen, so daß ihre Strahlen beständig auf seine Augen fielen. Um dies auszuführen, ging er erst dem Tone der Hammerschläge nach, welche die Cyklopen machten, gelangte so in ihre Werkstatt, nahm einen von ihnen auf die Schulter, und brauchte ihn als Wegweiser. So erhielt er denn das Gesicht wieder. Serv. ad Virg. Aen. X. v. 763. Bei Apollodor l. c. geht er blos nach der Schmiede des Vulkan auf Lemnos (zufolge der Ergänzung, die Heyne in Not. ad h. l. vorschlägt), und nimmt einen Knaben daselbst auf die Schulter, um sich von ihm leiten zu lassen, der von Andern Cedalion genannt wird. Als er sein Gesicht wieder bekommen hatte, ging er nach Chios, um sich an dem Oenopion zu rächen, welches aber nicht gelang (s. Oenopion), so daß er unverrichteter Sache nach Kreta zurückkehren mußte. Eratosth. catast. 32. Von Vulkans Kunst lernte er so viel, daß er seinem Vater Neptun einen Tempel unter der Erde bauen konnte. So ist nämlich die gewöhnliche Lesart bei Apollodor: Ἀλλὰ τῷ μὲν Ποσειδῶνι Ἡφαιστότευκτον ὑπὸ γῆν κατεσκεύασεν οἶκον. Diese Stelle aber erklärt Hr. Heyne in seinen Commentar p. 51. für verdorben. Er wirft daher Ποσειδῶνι ganz aus dem Text heraus, und liest κατεσκεύασαν, so daß der Sinn ist: Die Chier bereiteten dem Oenopion, um ihn gegen die Rache Orions zu schützen, eine Wohnung unter der Erde. Einige Codices lesen auch statt Ποσειδῶνι, Ποσειδῶν, aber ebenfalls nicht dem Zusammenhange gemäß; denn es ist nicht wahrscheinlich, daß Neptun den Feind seines Sohnes Orion dessen Rache habe erziehen wollen.

Bei Apollodor l. c. heißt es nun weiter, Orion wurde von der ihn liebenden Aurora entführt und nach Delos gebracht; denn Venus hatte sie mit Liebe gegen einen Sterblichen entflammt, weil (nach Heynens Erklärung, wenn nicht etwa gar die Worte ὅτι Ἀφροδίτην συνεννάσθη von dem Rande eingeschoben worden sind) sie sich dafür an ihr rächen wollte, daß sie mit dem Mars der Liebe gepflogen hatte. Man muß aber bemerken, daß hier ein Bruchstück aus einem andern Fabelkreise angeführt, welches mit den vorigen Mythen nicht zusammenhängt. Es ist die Fabel, der auch Homer Od. ε. 121. folgt, daß Orion ein sehr schöner Jüngling gewesen sei, also nicht mehr der ungeheure Riese, der wilde rastlos die Wälder mit seinen Hunden durchstürmende Jäger. Seine Liebe mit der Aurora ist vielleicht eine astronomische Fabel. Wie wir unten sehen werden, ward nämlich Orion ein Gestirn am Himmel, das im Winter, wo es am schönsten sichtbar ist, mit Tagesanbruch untergeht, also gleichsam der Aurora in den Schooß sinkt. — Nach Diodor IV. c. ult. kam Orion von Delos zum Zanklus in Sicilien, und bauete ihm den Hafen an der Stadt Messana (Messina). Die Gemahlin des Orion war Side, welche stolz auf ihre Schönheit sich über die Juno erhob, und deswegen vom Jupiter in den Tartarus verstoßen wurde. Apollod. I. 4. 3. Auch die schon erwähnte Merope, des Oenopions Tochter, wird bisweilen seine Gemahlin genannt. Nach Ovid. de arte amand. I. v. 731. war die Lytice (nach Heinsius ad h. l. Dirce) seine Geliebte und Dias sein Sohn. Seine Töchter, Metiocha und Menippa opferten sich den Göttern, um die Wuth einer Pest zu stillen. S. Menippa.

Der Tod des Orion wird von den Dichtern verschieden erzählt. Die gewöhnliche Erzählung ist, daß er an dem Stiche eines Scorpions gestorben sei, als er auf der Insel Chios jagte, um dem

Digitized by Google

uf derselben zu tödten. Dies habe Erde, oder nach Andern die Diana digt, so daß sie den giftigen Scor gegen ihn abschickte. Euphorion. Schol. Il. σ. 486; Nicand. er. 13; Eratosth. c. 7; Arat. 537; Ovid. Fast. V, 540; Paph. de Incred. c. 6. Nach Hor Od. 3. 121. tödtete ihn Diana Eifersucht wegen seiner Liebschaft der Aurora. Diese Mythe wird von ern umständlicher so erzählt: Diana te den Orion so leidenschaftlich, daß hn zu ihren Gatten nehmen wollte. se Erniedrigung beleidigte den Apollo, da er seine Schwester nicht auf an Gedanken zu bringen vermochte, so bloß er den Tod des Verwegenen rblichen. Als einst Orion durch Meer daher schritt, und man von nichts als den Kopf sehen, diesen wegen der Entfernung auch nicht nal erkennen konnte, so beredete llo die Diana, den schwarzen Punct, sich auf dem Meere zeigte, zum le ihres Geschosses zu machen. Sie igte ein, und sandte den unglückli Pfeil ab, der ihren Geliebten traf. erkannte nicht eher den traurigen thum, als bis die Wellen den Leich n ans Ufer warfen. Iſter. ap. Hyg. tron. poet. II. c. 34. Nach ei andern Mythe erschoß ihn Diana chtlich, weil er ihr Gewalt anthun Hyg. fab. 194; Schol. Hor. Od. I, 4. v. 71), oder weil er das nämliche Verbrechen an einer ihrer Nymphen, der Opis, ausüben, oder weil die Göttin zwingen wollte, im Diswerfen mit ihm zu spielen. Apold. I, 4. 4. Hr. Heyne bemerkt dieser Mythe Apollodors, daß das scuswerfen gar nicht zu den Geschäfder Diana gehöre; daß man daher tt δισκευειν eher κυνηγετειν oder τοντιζειν zu finden erwarten sollte. er könnte nicht eben darin die Ursache n dem Zorne Dianens liegen, daß rion sie zu einem ihr nicht anständigen

getödtete Heros wurde als glänzendes Gestirn am Himmel aufgenommen, das noch unter dem nämlichen Namen als eine der schönsten Zierden unserer Winternächte in der Gegend des Aequators leuchtet, und durch die drei Sterne zweiter Größe im Gürtel, welche nahe an einander in gerader, etwas schräger Linie stehen, unter welchen sich ein merkwürdiger Nebelfleck befindet, sich vorzüglich auszeichnet. Gegen das Ende des Decembers und im Anfange des Januar steht es Abends um 9 Uhr gerade in Süden. — Der Ort, wo Orion seinen Tod fand, wird verschiedentlich angegeben. — Einige setzen ihn nach Chios, Andere nach Kreta, Andere nach Achaja. Bei Tanagra in Böotien zeigte man sein Grabmal. Paus. IX. c. 20. Der Hund des Orion wurde auch mit unter die Sterne versetzt, wo er unter dem Namen Procyon bekannt ist. Homer Il. χ. 26. sagt, daß dies Gestirn von gefährlichem Einflusse auf die Gesundheit sei. Wenn es nämlich im Herbste aufgehet, so weht der Wind aus den südlichen Gegenden einen feinen Sand herbei, der sich an die Haut ansetzt, die Ausdünstung hindert, und dadurch bösartige Fieber erzeugt. Herm. Myth. I, 159; Not. Heyn. ad Apollod. p. 47 etc.

Orisia, siehe Oretum promontorium.

Orissi, ein iberisches Volk, das ohne Zweifel den Ortospeda-Berg an der Südküste von Spanien bewohnte. Es war das nämliche, das den Hamilcar schlug und umbrachte. Hasdrubal rächte die That, und eroberte alle ihre Städte, 12 an der Zahl. Diod. Eclog. 25. 2.

Oritae, Ὀρεῖται, (Strabo, Arrian in peripl. Nearch.), Orae, Ὧραι (Arrian. in exped. Alex. VI, 28), Ὠρῖται (bei Dionys. Perieg. und Eustath. im comment. ad v. 1096, wo er behauptet, daß man so schreiben müsse, um dieses Volk von den Oritä in Böotien zu unterscheiden),

bei

Digitized by Google

bei Curtius Oritae, ein merkwürdiges Volk an der Küste von Gedrosien, am Flusse Arabis. Es gehörte sehr wahrscheinlich noch zum Stamme der Hindu. Alexanders Begleiter versichern dies nicht nur gerade zu, sondern auch Nearchus bemerkt, daß sie indische Kleidung und Waffen führten. Nach ebendemselben waren aber ihre Gewohnheiten und ihre Sprache von denen der Hindus ganz verschieden. Sie waren ein freies, tapferes und nach dem kleinen Strich berechnet, den sie einnahmen, ziemlich zahlreiches Volk, daß sich nicht nur Alexandern zu widersetzen sondern auch nach seiner Besiegung es aufs Neue wagte, dem mit einem Theile des Heeres zurückgelaßnen Leonnatus die Spitze zu bieten. Leonnatus schlug sie zwar; da er aber bald darauf wieder zu Alexanders Armee stieß, so genossen die Oritä wieder ihrer völligen Freiheit. In den spätern Schifffahrten der Römer nach Indien fanden sie hier ein nicht unbeträchtliches Reich gegründet, das fruchtbar an Wein, Getreide, Palmen und Reis war. Arrian. peripl. Mar. Erythr. p. 21; Geogr. Gr. Min. T. I. Von dieser Fruchtbarkeit findet man auch zu den Zeiten der Macedonier Spuren; denn nachdem sie vom Flusse Arabis aus die ganze Nacht durch die Wüste hatten marschiren müssen, kamen sie in gut bebauete Striche, welche gewiß viel Getraide liefern mußten, weil sie nicht nur das zahlreiche fremde Heer ernähren, sondern auch noch einen Vorrath an die Küste für die nachkommende Flotte liefern konnten. Arrian. exped. Alex. VI, 21 etc. Die spätere Nachricht giebt zwar den Namen des Landes nicht an, wo das erwähnte Reich gegründet war; daß es aber kein anderes, als das Land der Oritä sein kann, zeigt die Angabe von dem Handelsplatz Oräa an der Mündung eines Flusses (des Hor), von der Hauptstadt im innern Lande an dem nämlichen Flusse, und daß weiter gegen Osten das Scythenland und der Indus folge. Die Hauptstadt heißt noch jetzt Has oder Hor, und erhält also das Andenken des alten Volks. — Wahrscheinlich waren die Oritä einerlei Volk mit den asiatischen Aethiopiern Herodots und mit den Balludien unsrer Zeit. Mannert Geogr. V. H. 2. S. 172 ꝛc.

Orithyia, oder Orithya, eine Tochter des attischen Königs Erechtheus und der Diogenea. Als sie einst über den Ilissus fuhr (Apollod. III, 15, 2; Orph. Argon. v. 217), oder an demselben mit ihren Gespielinnen spazieren ging (Paus. Att. c. 19), oder einer feierlichen Procession in der Acropolis beiwohnte Acusilaus ap. Schol. Od. ξ. 533, wurde sie vom Boreas nach Thracien entführt, d. h. hier überhaupt nach dem Nordlande, dessen äußerster Rand Apollonius I, 213. ff. Heimath der Boreaden macht. Er zeugte mit ihr den Zetes und Kalais und zwei Töchter Kleopatra und Chione. Apollod. l. c; Schol. Apollon. I, v. 212. Nach Ovid. Met. VI v. 709. brachte sie Boreas in das Land der Ciconen, einem thracischen Volke am bistonischen See und dem Berge Ismarus. Die Fabel gehört mit zu den attischen Mythen, und kommt auch im Phädrus des Plato vor. Aeschylus und Sophocles haben sie in Trauerspielen bearbeitet. S. Ruhnken. ad Longin. p. 242. Der Scholiast zum Apollonius l. c. erklärt die Fabel dahin, daß die Prinzessin von einem gewissen jungen Menschen Boreas, des Strymons Sohn, entführt worden sei; Andere, daß sie überhaupt von Thracien geraubt, oder bloß im Ilissus ertrunken sei; da man nun ihren Leichnam nicht finden konnte, so habe man geglaubt, sie sei von dem stürmischen Nordwinde fortgeführt worden. Nat. Com. VIII. c. 11. Not. Heyn. ad Apollod. p. 853.

Orithyia, eine Tochter des Nereus und der Doris. Hom. Il. v. 48. S. Nereides.

Orithyia,

Digitized by Google

und Schwester der Antiope, Me-
ope und Hippolyte. Sie und An-
regierten, und Orithya wurde
ämlich wegen ihrer Kriegswissenschaft
ihrer makellosen Keuschheit, die sie
anzes Leben durch beobachtete, be-
dert. Durch ihre Tapferkeit stieg
Ruhm der Amazonen so hoch, daß
stheus, der König von Mycene,
Hercules unter den 12 Arbeiten
die gleichsam für unmöglich geach-
mit auflegte, ihm die Waffen der
gin der Amazonen zu bringen. Her-
vollführte den Auftrag, da Ori-
gerade abwesend und in einem aus-
gen Kriege begriffen war. Als sie
vernahm, daß ihre Schwestern mit
angefallen und Hippolyte gar vom
us, dem Fürsten der Athener, ge-
sei: so wiegelte sie ihre Gefährtin-
zum Kriege gegen die räuberischen
hen auf. Um desto sicherer ihren
weck zu erreichen, bat sie den König
cythen, Sagillus, um Hülfe, in-
sie sich auf ihre scythische Abkunft
. Sie entdeckte ihm zugleich die
rdung der Männer (s. Amazones,
chen mit dem Nachtrage), die Noth-
igkeit der Waffen und die Ursachen
Krieges, und setzte hinzu: blos ih-
apferkeit sei es zuzuschreiben, wenn
llgemein die scythischen Weiber für
weniger kriegrisch als die Männer
en würden. Durch Nationalstolz
rt, schickte Sagillus seinen Sohn
sagorus mit einem ansehnlichen
s Reiterei ihr zu Hülfe; aber vor dem
n entstand zwischen den Amazonen
en Hülfstruppen ein Zwist, und
von diesen verlassen, wurden von
lthenern geschlagen. Das Lager
undesgenossen diente ihnen jedoch
ur Zuflucht, und mit ihrer Hülfe
ten sie, von andern Völkern unan-
t, in ihr Reich zurück. Der Ori-
folgte Penthesilea in der Regie-
Justin. II. c. 4. §. 20. Rode
eiser durch die Sehenswürdigkei-
s Real-Schul-Lex. 3r Th.

Orithus, ein Sohn des Pheneus, den er nebst dem Crambis mit der Orithyia, des Boreas Tochter zeugte. Sophocl. ap. Nat. Com. VII. c. 6; Schol. Apollon. II. v. 178. Siehe von seinem Schicksale die Art. Phineus und Cleopatra.

Oriundis, ein Fluß in Illyrien, der auf dem Gebirge Scodrus entsprang, und sich unweit Lissus (Alessio) in die See stürzte. Der heutige Chevi.

Orius, ein Lapithe, der Mykale, einer berühmten Zauberin Sohn. Auf der Hochzeit des Pirithous tödtete er den Centaur Gyneus, indem er einen abgebrochenen Altar auf ihn warf. Ovid. Met. XII. v. 262.

Orius, einer von den Centauren, welche Herkules erlegte, als sie die Höhle des Pholus stürmten. Diod. Sic. IV. c. 12.

Ormenium, ein Ort im thessalischen Magnesia, am pagasäischen Meerbusen, einst der Sitz eines kleinen Königreichs. Er lag der Stadt Demetrias (Volo) gegen Südosten, 27 Stadien davon. Der ormenische Staat verdankte einem Enkel des Aeolus II, dem Ormenus, seine Existenz, indem dieser die Stadt Ormenium erbauete, und nach sich benannte. Ihm folgten seine beiden Söhne, Amyntor und Evämon, welche wahrscheinlich zu gleicher Zeit, jeder über einen Theil des Reichs, regierten, und diesen der Sohn des Evämon, Eurypylus, der seine Unterthanen vor Troja führte. Der Sohn des Amyntor, Phönix, wurde von seinem Vater aus dem Lande gejagt, floh nach Phthia, und erhielt hier vom Könige Peleus das Gebiet der Doloper. Die meisten Einwohner von Ormenium, Iolcos und andern Städten gingen nachher nach der vom Demetrius Poliorcetes erbaueten Stadt Demetrias. Nitsch Beschr. d. Zust. d. Gr., fortgesetzt von Höpfner III. S. 243.

Digitized by Google

Ormenus, einer von den Telchinen. S. Telchines.

Ormenus, ein Trojaner, den Polypötes erlegte. Hom. Il. μ. 187.

Ormenus, ein Sohn des Cercaphus und Enkel des Aeolus. Sein Sohn war Amyntor und seine Enkel Phönix und Eväimon. Vergl. d. Art. Ormenium.

Ornatores deorum, gewisse in den Tempeln der Römer angestellte Personen, welche aber nicht sehr bekannt sind, da man sie nur bei Julius Firmicus Maternus Astronom. III, 9. p. 62. erwähnt findet. Wahrscheinlich mußten sie die Bilder der Götter abstäuben, aufputzen und reinigen; auch, wenn ihre Farbe verbleicht war, mit Mennig anstreichen und salben. Außer der oben angeführten Stelle scheint ihrer auch Artemidor (Ονειροκριτικων I, 2. 34. p. 122) zu erwähnen, wenn er sagt: Wenn Jemanden träume, er wäre ein ornator simulacrorum, so bedeute solches, daß er sich an den Göttern versündigt habe. Bei den Griechen hatten die Νεωκοροι ähnliche Geschäfte. S. diesen Artik. Eilano römische Alt. II. S. 410.

Ornea, eine Nymphe, von welcher die Stadt Ornea den Namen haben soll. Eustath. ad Hom. Il. β. v. 571.

Orneae, 1) eine Stadt in Argolis, die ehemals zum Reiche Mycenä gehörte und oberhalb Nemea (jetzt Nemea) lag. Sie war nicht weit von den Gränzen von Arcadien und Sicyon, 120 Stadien von Argos, und hatte von Orneus, des Erechtheus Sohn, den Namen. Paus. II, 25.

2) Eine Stadt unten an der Gränze von Laconien in Argolis, die zu der streitigen Landschaft Kynuria (in der Gegend des heutigen Tyros) gehörte. Im sechzehnten Jahre des peloponnesischen Krieges siedelten hier die Lacedämonier die landesflüchtigen Argiver an. Argos zerstörte aber mit Hülfe von Athen Ornea noch in dem nämlichen Jahre. Thucyd. VI, 7; Diod. XII, 81. Sie kommt jedoch noch weiter Diod. XVI, 34. 39 vor.

Orneates, ein Beiname des Pria pus, von einem Orte Ornea, nahe bei Korinth, wo er vorzüglich verehrt wurde. Strab. VIII. p. 382.

Orneon insula, die Vögel-Insel, eine Insel, bei Ptolem., der Westküste von Taprobane (Ceylon), insbesondere der Stadt Jogana (südlich vom heutigen Aripo) gegenüber, also die heutige Insel Caradiva. Mannert Geogr. VI. H. 2, S. 284.

Ὀρνεοσκοπικά, siehe Auspicium.

Ὀρνεοσκόποι, siehe Auspex.

Orneus, ein Centaur, welcher sich auf der Hochzeit des Pirithous mit der Flucht rettete. Ovid. Met. XII. v. 302.

Orneus, ein Sohn des Erechtheus, von dem der Ort Ornea den Namen hatte. Sein Sohn war Peteus, des Mnestheus Sohn, welcher den Aeneas von vor Troja begleitete. Paus. Cor. c. 25.

Ὄρνιες, siehe Auspicium.

Ὀρνιθομάντεις
Ὀρνιθοσκόποι } siehe Auspex.

Ornithonpolis, Vogelstadt, ein Ort in Phönicien zwischen Tyrus und Sidon, nach Strabo auf halbem Wege von Tyrus nach Sidon, folglich 12 Milliarien von jedem, daher er mit dem spätern Zieleken ad Nonum, den das Itiner. Hierosolym. auch so weit von Tyrus entfernt, einerlei zu sein scheint. Er war unbedeutend, und verlor bald, wenn auch nicht seine Existenz, doch seinen Namen. Nach Strabo (XVI, p. 1099) und Plinius (V. 19) nennt ihn Niemand weiter; man weiß auch keine Ueberbleibsel von ihm anzugeben. Indessen war er schon zu Alexanders unter seiner griechischen Benennung bekannt, denn Scylax (peripl. p. 41) nennt ihn mit diesem Namen. Nach diesem war er eine Kolonie der Sidonier. Mannert Geogr. VI. S. 370.

Ornytion

Oxyrus, nach Andern Teuthis, Anführer der Mannschaft, welche die re Stadt Teuthis mit vor Troja zu ken sich entschlossen hatte. Als die echen zu Aulis still liegen mußten, eth er mit Agamemnon in Streit, aß er sein Korps wieder zurückzufüh- sich entschloß. Minerva suchte ihn in der Gestalt des Melas, eines ns der Ops, davon abzurathen; nichts war vermögend, ihn zurück halten, und er ließ sich vom Zorne ehr fortreißen, daß er den vermein- Melas mit der Lanze im Schenkel wundete. Als er mit seinem Korps Hause gekommen war, so erschien Minerva, und zeigte ihm die Wun- Er gerieth darauf in eine abzeh- e Krankheit, und in der ganzen end um Teuthis entstand ein gänz- er Miswachs. Das Orakel gab so- n den Rath, die Göttin zu versöhnen, ihr eine Bildsäule mit dem verwun- n Schenkel zu widmen. Paus. Arc. 28.

Oroanda, eine Stadt in Pisidien Flusse Catarartes. Jetzt Haviran.

Oroatis, der Gränzfluß zwischen Per- und Susiana. Den Namen haben spätern Schriftsteller; nur in Nearchs riplus findet man Arosis, welches r wahrscheinlich eine verdorbene Lesart Er entspringt auf dem Gebirge der ii, und fließt zwischen den Bergket- , welche aus diesem Gebirge gegen iden sich hinstrecken, in den persischen eerbusen. Ptolemäus setzt die Quelle licher in Persis an, und kann vielleicht cht haben, da mehrere Flüsse theils aus n westlichen, theils aus den östlichen eilen des Uxischen Gebirgen erst durch e Vereinigung den Oroatis bilden. exanders Armee passirte ihn, ehe sie die eigentlichen Pässe von Persis ein- ang, auf einer Brücke, ohne noch den amen desselben zu wissen. Auf neuern nach Heeren aber, Rasain. Man- nert Geogr. V. H. 2. S. 480.

Orobia, ein Flecken auf der Insel Euböa, in der Gegend des heutigen Lipo, nordwestlich von Chalcis (Egrip- po) gelegen.

Orobii, eine celtische Nation in Oberitalien, welche unterhalb des lari- schen Sees (Lago di Como) bis an den Fluß Addua wohnte. Ihre Städte wa- ren Bergomum, Comum, Forum Li- cinii.

Orobis, siehe Orbis.

Orodemniades, ein Name der Berg- nymphen, Oreaden, weil sie auf Bergen der Ruhe pflegten, von ὄρος Berg und δεμνιόν, Schlafstätte.

Orodes, ein Sohn des parthischen Königs Phraates III. Er und sein Bruder Mithridates ermordeten ihren Vater, und Orodes, als der ältere, be- mächtigte sich des Throns; Mithridates vertrieb ihn wieder, machte sich aber durch seine Grausamkeiten bei den Par- thern so verhaßt, daß sie sich empörten, ihn vertrieben, und den Orodes wieder auf den Thron setzten. Mithridates hatte bei dem römischen Statthalter von Sy- rien, Gabinius, Zuflucht genommen, und bewog diesen zu einem Versuche, ihn mit Gewalt der Waffen wieder in sein Königreich einzusetzen. Dieser war mit der Armee wirklich schon über den Euphrat gekommen, als der ägyptische König Ptolemäus Auletes ihn durch größere Versprechungen bewog, wieder umzukehren und nach Aegypten zu gehen. Der von ihm verlaßne Mithridates brachte nun selbst eine Armee zusammen, ging nach Babylonien, und besetzte Se- leucia, wo ihn aber Orodes belagerte, ihn nöthigte, sich auf Discretion zu er- geben, und ihn dann hinrichtete. Oro- des war nun einiger Herr des parthi- schen Reiches, hatte aber noch nicht lange in Ruhe regiert, als der berühmte Römer, M. Licinius Crassus, ihn mit

Digitized by Google

Krieg überzog, dessen Geschichte und das für die Römer unglückliche Ende wir schon unter dem Art. Licinius Crassus erzählt haben. Orodes hatte in diesem Kriege nicht selbst commandirt, sondern sein Günstling Surenas. Während dieser den Sieg bei Carrhä erfocht, war Orodes in Armenien, wo er ein Freundschaftsbündniß mit dem König, Artabazes schloß, und seinen Sohn Pacorus mit einer von dessen Töchtern verheirathete. Hier erhielt er auch gerade über Tafel die Botschaft von der gänzlichen Niederlage des römischen Heers, und man zeigte ihm den Kopf des Crassus, welchen ihm Surenas überschickte. Der Ruhm dieses Feldherrn war hiedurch so hoch gestiegen, daß er die Eifersucht des Orodes erregte, der ihn hinrichten ließ, und seinen Sohn Pacorus zum Oberfeldherrn machte. Dieser begab sich nun nach Syrien, um diese Provinz den Römern zu entreißen, fand aber so tapfern Widerstand, daß er über den Euphrat zurückkehren mußte. Glücklicher schien im folgenden Feldzuge Orsaces, ein alter erfahrner Feldherr, zu sein, welcher sich in kurzem zum Herrn aller Länder zwischen dem Euphrat und Antiochia machte, und diese Stadt belagerte. Weil aber die Belagerten den muthigsten Widerstand thaten, und Cicero, der damals Statthalter von Cilicien war, mit einer neuen Armee zum Entsatz herbeizurücken drohete, so wurde die Belagerung aufgehoben, und auf dem Rückzuge erlitten selbst die Parther in einem Ueberfalle noch eine Niederlage, so daß sie über den Euphrat zurückkehren mußten. Im folgenden Feldzuge aber rückten sie aufs neue mit verstärkter Macht gegen Antiochia vor, und belagerten die Stadt zum zweitenmale; ein Aufruhr im Innern des Reichs aber, den die Machination des syrischen Statthalters, M. Calpurnius Bibulus, zu erregen gewußt hatte, bewog den Orodes, die Armee wieder zurück zu rufen. Von der Geschichte dieses Aufruhrs, so wie von den fernern Begebenheiten unter Orodes schweigt die Geschichte bis auf die Zeit des bürgerlichen Krieges zwischen Cäsar und Pompejus, welcher letztere den Orodes um Hülfe bat, die ihm aber dieser nicht anders zugestehen wollte, als wenn ihm die Römer Syrien abträten. Die Sache zerschlug sich also. Während des Triumvirats des Antonius, Octavius und Lepidus entspann sich ein neuer Krieg zwischen den Römern, und Orodes, indem Syrien sich gegen den Antonius empörte, und die Parther um Hülfe rief. Diese fielen mit einem starken Heere unter dem Kommando des Pacorus und T. Labienus, eines Pompejaners, in Syrien ein, schlugen Antonius Unterfeldherrn Saxa, und theilten sich nun in zwei Armeekorps, von denen das eine unter Labienus Kleinasien bis ans ägäische Meer und das andere unter Pacorus Syrien und Phönicien bis an Tyrus eroberte. Ventidius, der Feldherr des Antonius aber, entriß ihnen in Kurzem alle Eroberungen wieder, trieb sie nach mehrern siegreichen Schlachten über den Euphrat zurück, und tödtete in der letzten Schlacht sogar den Pacorus. Der Kummer des Orodes über dieses Unglück war so groß, daß er fast seinen Verstand darüber verlor. Nachdem er sich endlich wieder beruhiget hatte, indem Ventidius, mit seinen Siegen zufrieden, sein Glück nicht weiter verfolgte, so bestimmte er unter seinen noch übrigen Kindern den Phraates zu seinem Thronfolger, und ließ ihn sogar an der Regierung Theil nehmen. Phraates war einer der größten Bösewichter. Kaum sahe er sich mit der höchsten Gewalt bekleidet, als er alle seine Brüder ums Leben bringen und den alten Vater, der ihm darüber Vorwürfe machte, im Bette ersticken ließ. Allg. Weltg. XI. S. 480—515.

Oromedon, einer von den Giganten bei Propert. Eleg. III, 7. v. 48, von dem der hohe Berg auf der Insel Kos den Namen haben soll. Casaub. lection. Theocrit. c. 7.

Orontes,

Digitized by Google

Orontes, ein Heerführer des Aeneas, unter dem die Lycier, welche sich nach Sarpedons Tode zum Aeneas schlugen, mit nach Italien gingen. Virg. Aen. X. 113 et Serv. ad h. l.

Orontes, der Flußgott des syrischen Flusses Orontes, ein Sohn des Pontus und Mare. Hyg. praef. p. 7.

Orontes, der Hauptfluß in Syrien. Er entspringt in Cölesyrien aus dem Libanon, verbirgt sich dann unter die Erde, bricht aber wieder hervor, um seinen Lauf nach Norden fortzusetzen. Nach Strabo hieß er in den ältesten Zeiten Typhon, und zwar, nach der Fabel, von dem Ungeheuer Typhon, das von Jupiters Blitzen getroffen, seine Zuflucht unter der Erde suchte, und dadurch das Hervorbrechen des verborgenen Flusses verursachte. Den Namen Orontes erhielt er nach dem Manne, der zuerst eine Brücke über ihn schlug. Unstreitig ist auch der Name Orontes nicht einheimisch, da er gar keine Aehnlichkeit mit der neuern Benennung Aasi hat. In Sozomen. hist. eccles. VII, 15 führt er den Namen Axius. Die Quelle des Flusses wird bei Strabo p. 1096 nahe an Paradisus und die ägyptische Mauer, bei Plinius V, 22. nicht weit von Heliopolis gesetzt. Dieser Widerspruch ist nur scheinbar, weil der Fluß auf der Ostseite des Libanon entspringt und seine Quelle also von Heliopolis nur durch eine Bergkette getrennt war, von Paradisus aber südlich lag. Von dem Verschwinden und Wiederhervorkommen des Flusses können wir aus Mangel an Bekanntschaft mit der Gegend keine genaue Rechenschaft geben. In dem weitern Laufe hindern ihn die vorliegenden Bergreihen, sich gleich gegen Westen nach der Küste zu wenden; er geht also 30 geogr. Meilen bis nach Antiochia gerade gegen Norden fort, vergrößert sich beträchtlich durch die aus dem Gebirge herabströmenden kleinern Flüsse und Bäche, und findet endlich bei der genannten Stadt Gelegenheit, sich durch die Berge einen Weg gegen Westen ins Meer zu bahnen. Hier ist er auf drei geographische Meilen weit schiffbar, und bildet bei seiner Mündung eine kleine Insel, Meliboa. Bei Scylax heißt er Thapsacus, und wahrscheinlich ist dies der alte einheimische Name im persischen Zeitalter. Da der Orontes auf beiden Seiten durch nahe Berge in hohe Ufer eingeschlossen ist, so kann er, selbst angeschwollen, die umliegende Gegend doch nicht überströmen; die Kunst kam daher schon in alten Zeiten und noch jetzt der Natur zu Hülfe, indem an den Ufern eine große Menge Wasserräder angebracht sind, welche das Wasser aus demselben schöpfen, und die Felder begießen. Eben deswegen auch, weil er nicht von Natur die Felder überströmt, hat er den Namen Aasi, der Widerspenstige, auch al Maklub, der Verkehrte, weil er wider die Gewohnheit anderer Flüsse des Landes von Süden nach Norden fließt. Mannert Geogr. VI. S. 446. 441.

Orontes mons, ein großes Gebirge in Medien, ein Zweig des Taurus. Es begreift diejenige Kette, welche nahe über Ekbatana, dem heutigen Hamadan, liegt, und das Gebirge Alwend genannt wird. Mannert Geogr. V. H. 2. S. 122.

Oropus, eine Stadt auf der Gränze von Böotien und Attica, ungefähr 20 Stadien vom Meere. Sie gehörte in ältern Zeiten zu Böotien, machte sich aber von demselben los, und trat zu Athen über. König Philipp von Macedonien bestätigte die Athener im Besitze derselben. Die Gegend um die Stadt hieß Petraice. Es waren hier auf alle einkommende Güter sehr starke Zölle gelegt, die äußerst strenge eingetrieben wurden, und sich selbst auf die Eßwaren erstreckten, welche die Einwohner brauchten. Diese werden als unumgängliche und geizige Leute geschildert. Nahe bei der Stadt war ein Tempel des Amphiaraus mit einem Orakel.

Digitized by Google

Orakel. Thuc. II, 23; III, 91; IV, 96; VIII, 60. 98; Herodot. VI, 100; Diod. XII, 69; XV, 30. 76; Dicaearch. Stat. graec. ap. Geog. min. t. 2. p. 12; Liv. XLV, 27, wo ich aber in der Zweibrücker Ausgabe nicht Amphiaraus, sondern Amphilochus finde. Jetzt heißt die Stadt nach Oropos. Anach. Reis. III. S. 221.

Orophernes, oder, wie er auch von Einigen genannt wird, Holophernes. Er gab sich für einen Sohn des kappadocischen Königs, Ariarathes V, aus, oder war auch nach Einigen wirklich sein natürlicher Sohn, und wollte mit Hülfe des Demetrius Soter den Ariarathes VI, den er nur als einen jüngern Bruder wollte gelten lassen, und also für einen Usurpator des Throns erklärte, aus Kappadocien vertreiben. Die Römer, deren Freundschaft sich Ariarathes VI, erworben hatte, befahlen zwar dem Könige von Pergamus, Eumenes, ihm Beistand gegen den Orophernes zu leisten; aber dennoch blieben dieser und Demetrius Sieger, und Ariarathes mußte ersterm Kappadocien überlassen. Um sich nun in dem Besitz seines Reichs zu erhalten, schickte er Gesandte mit Geschenken nach Rom, welche aber der Senat nicht eher annehmen wollte, als bis er seine Ansprüche auf Kappadocien vorgelegt hätte. Diese wußte er denn wirklich durch bestochene Zeugen so gut auseinander zu setzen, daß der Senat befahl, er und Ariarathes sollten als Brüder gemeinschaftlich regieren. Allein Attalus, damaliger König von Pergamus, setzte den Ariarathes mit Gewalt der Waffen allein in den Besitz seines Reichs, und Orophernes mußte flüchten. Allg. Weltg. VIII. §. 474.

Ὀρφεοτελεσαι, ein Name gewisser, in die Geheimnisse des Orpheus eingeweiheter Personen, welche behaupteten, daß alle, die zu ihrer Gesellschaft gehörten, nach ihrem Tode gewiß glücklich werden würden. Als einer, Namens Philippus, ein höchst armer und dürftiger Mensch, der von diesem Orden war, sich dessen einst rühmte, so antwortete ihm Leotychides aus Sparta: warum stirbst du denn nicht, du Thor, und machst mit deinem Leben zugleich deinem Elende ein Ende? — Bei ihrer Einweihung wurde sonst fast nichts von ihnen erfodert, als ein Eid, daß sie alles geheim halten wollten. Pott. Arch. I, 660.

Orpheus, einer der berühmtesten, in das älteste Zeitalter der mythischen Geschichte fallende Dichter, Musiker und Philosoph der Griechen. Seine ganze Person ist in eine solche Dunkelheit gehüllt, daß selbst Alte gezweifelt haben, ob je ein Orpheus gelebt habe. Nach Cicero de N. D. l. 38. behauptete nämlich Aristoteles, es habe niemals ein Orpheus existirt. Dieses Zeugniß ist von großem Gewicht; da indessen das ganze übrige Alterthum das Dasein desselben anerkennt, z. B. Plato in mehrern Stellen und die Dichter vom Aeschylus an, auch der Geschichtschreiber Herodot, der II, 81. ausdrücklich von orphischen Mysterien spricht: so haben mehrere Gelehrte jenen Ausspruch dahin zu erklären gesucht, daß dadurch das Dasein eines Orpheus überhaupt nicht geleugnet wird. Die Meisten lassen den Aristoteles blos sagen: daß Orpheus niemals ein Dichter gewesen sei, und daß die unter seinem Namen vorhandenen Gedichte einen andern Verfasser haben; aber diese Erklärung paßt nicht zum ganzen Sinne der Stelle des Cicero, wie Brucker Hist. crit. phil. T. I. p. 374. und Tiedemann (Griechenlands erste Philos. ꝛc. S. 4) gezeigt haben. Dieser letztere giebt folgende Auslegung: Einige Alte sprechen von mehrern Personen, die den Namen Orpheus führten. Suidas rechnet ihrer nicht weniger als sechs, einen Libethrier, Ciconäer, Odrysier, Crotoniaten, Camarinäer und einen König von Thracien; dieser Mehrheit wird indessen von den meisten Alten

Digitized by Google

heus zu nennen scheinen, den Hero-
ausgenommen, einen Schriftsteller
Theophrasts Zeitalter, der nach
ol. Apollon. Rhod. v. 24 zwei
heus annimmt. Wenn man bedenkt,
4 vom Suidas angeführte dieses
nens Thracier sind, und daher mit
n Rechte als Eine Person angesehen
den können, wie auch die Alten tha-
; daß ferner der Crotoniate und Ca-
inder auch nur Eine Person sind:
wird jenes Zeugniß des Herodor von
Orpheus dadurch bestätigt. Das
in Sicilien und Kroton ein Or-
us gelebt habe, davon findet sich sonst
t die geringste Spur, also ist der
rarinische und Krotoniatische Or-
us wahrscheinlich nur ein von einer
son angenommner Name, und nicht
e Grund hält man den krotoniati-
n Onomakritus dafür. Ei-
tlich bliebe also doch nur Ein wahrer
r Orpheus übrig, und Aristoteles
lte unstreitig nur so viel sagen:
jenige Person, welche in Aufschrif-
der Gedichte (denn Onomakrit hatte
thracischen Orpheus Gedichte zuge-
ieben, die ihm nicht zukamen) den
men Orpheus führt, hat nie wirk-
Orpheus geheißen, und der alte
acische Orpheus hat keine Gedichte
terlassen; oder mit andern Worten:
ter dem Namen Orpheus ist nie eine
hre Person vorhanden gewesen, die
dichte verfertigt hätte. Man sehe
Erklärung Gesners von jener Stelle
s Cicero in dessen Prolegomenen p.
VIII etc. Bei Homer und Hesi-
s kommt der Name Orpheus nicht
r, ob sie gleich den Amphion und an-
re Zeitgenossen desselben nennen. Die
sache ist höchst wahrscheinlich die, daß
rpheus zu ihren Zeiten noch nicht den
usgebreiteten Ruhm erlangt hatte, wel-
er nachher von ihm durch ganz Griechen-
nd erschallte; denn Orpheus hatte
esen Ruhm vorzüglich den Mysterien
danken, und diese waren in jenen
iten weder so allgemein bekannt,
auch seine Spur bei den genannten
Dichtern vorkommt.

Einer unser berühmtesten Alterthums-
forscher, d. Hr. O. C. Böttiger,
scheint doch das Dasein des Orpheus als
wirkliche individuelle Person in Zweifel
zu ziehen, und seine ganze Geschichte
für allegorisch erklären zu wollen, wenn
er im attischen Museum B. I. H. 2.
S. 332. Jahrg. 1796. sagt: „Man
denke sich den Orpheus nur als einen
Collectivnamen aller Vorsteher der frühe-
sten Mysterien, die ihre Weihgesänge
mit der Cyther begleiteten, und die
Behauptung des scharfsinnigen Aristote-
les beim Cicero, daß nie ein Orpheus
gelebt habe, verliert auf einmal ihr pa-
radoxes Ansehen."

Sed nostrum non est, tantas componere lites. Da die meisten Alten vom Orpheus als von einer wahren individuellen Person sprechen, so wollen wir auch hier sein Dasein als bewiesen annehmen, und seine Geschichte, so weit unsere Hülfsmittel reichen, darzustellen suchen.

Ueber das Vaterland dieses Barden der Vorzeit sind fast alle alte Schriftsteller dahin übereinstimmend, daß sie ihn für einen Thracier ausgeben, und die, welche bestimmt sprechen, lassen ihn zu denjenigen Thraciern gehören, die in Macedonien, in der Nachbarschaft des Olympus wohnten. Eurip. Bacch. v. 563; Diod. IV; Strab. X; Paus. Boeot. p. 303. Andrótion, ein Schriftsteller vor Aristoteles (Jonsius de script. hist. phil. II, 9. 1; Aelian. V. H. VIII, 6), machte daraus einen nachtheiligen Schluß auf die Einsichten des Orpheus, weil die Thracier eine noch sehr rohe uncultivirte Nation waren. Indessen können sie gerade damals in einigen Stücken eine Kultur gehabt haben, die in Griechenland noch nicht bekannt war; denn Strabo rühmt ihre Neigung zur Musik, und zeigt, daß die Namen der musikalischen

Digitized by Google

lischen Instrumente der Griechen ausländische sind, und daß diese manche Religionsmeinungen von den Thraciern angenommen haben. Dies versichern auch Conon und Pausanias. Musik und Theologie waren aber gerade das Hauptsächlichste in der Weisheit des Orpheus. Sehr unwahrscheinlich ist die Sage, daß derselbe ein Aegypter gewesen sei. Pausanias führt sie auf das Zeugniß eines Aegypters an; aber es ist bekannt, daß die ägyptische Großsprecherei gern alle griechische Weisheit von den Ufern des Nil abgeleitet wissen wollte, und daß ihr also daran lag, den alten Lehrer der Hellenen aus ihrem Lande abstammen zu lassen. Das Zeitalter desselben setzen Alle nicht lange vor Troja's Zerstörung, und die Meisten zur Zeit des Argonautenzuges; also fällt es etwa 13 Jahrhunderte vor Chr. G. Auf Abweichungen in einzelnen Jahren kommt es nicht an; doch sehe man verschiedene darüber angeführte Meinungen in Harles Ausgabe von Fabr. Bibl. Gr. I. p. 141. Schon sehr früh, aber doch erst nach Homer und Hesiodus (s. oben), ging seine Geschichte in die Dichter- und Fabelwelt über. Es ist wahrscheinlich, daß athenische Dichter zuerst seinen Namen in Umlauf brachten, da man annehmen kann, daß zu Athen am ersten die Mysterien eingeführt worden sind. Seine Eltern werden verschiedentlich angegeben. Die meisten Fabeldichter, oder die, welche nach ihnen erzählen, geben ihm zum Vater den Apollo (Pind. Pyth. IV, 313; Apollod. I, 3. 2; Schol. Apollon. Argon. I. v. 24) und zur Mutter eine Muse (Cic. de N. D. III, 18; Plat. de rep. II. 595 ed. Ficin.); oder bestimmt die Muse Kalliope. Conon. narr. ap. Phot. Bibl. Cod. 186; Apollod. l. c.; Suidas in Ὀρφεύς. Größer ist die Zahl derer, welche seinen Vater Oeager und seine Mutter eine Muse nennen. Orph. Argon. v. 76; Apollon. I, 24; Apollod. l. c.; Conon. l. c.; Diod. Sic. IV. Paus. nennt seine Mutter eine Tochter des Pierus, bemerkt aber, daß die Pieriden in Musen übergegangen wären. Paus. Boeot. p. 303. und 304. Dichter und Fabellehrer nennen ihn einen König in Thracien (Conon. l. c.; Orph. Argon. v. 76); Geschichtschreiber schweigen aber gänzlich von seinem Stande. Von seinen Lebensumständen wissen wir nichts zuverlässiges; die Dichter haben nur das davon aufbehalten, was einer poetischen Behandlung fähig war. Seine Theilnahme an dem Argonautenzuge erzählen sie alle einmüthig, und nach ihnen auch Geschichtschreiber. Orph. Argon. 104; Apollon. I, 33 et Schol. ad v. 24; Apollod. I, 9. 16; Diod. Sic. IV; Clem. Alex. Strom. I. p. 332. Der einzige Pherecydes, ein athenischer Schriftsteller noch vor Herodot, behauptet, nicht Orpheus, sondern Philammon sei mit den Argonauten gegangen. Pherecydes war zwar dem Argonautenzuge näher, als die Schriftsteller der entgegengesetzten Meinung, aber doch konnte er, so wie diese, auch nur aus Sagen schöpfen, und also bleibt noch immer die allgemeinere Ueberlieferung die wahrscheinlichere. Nach Apollod. l. c. war er schon alt, als er diese Fahrt unternahm; doch leistete er durch den Zauber seiner Musik den Argonauten große Dienste. Der Klang seiner Lyra machte zuerst die Argo beweglich, die man vorher vergeblich versucht hatte, ins Wasser zu bringen. Orph. Argon. v. 264. Darauf verband er durch ein feierliches Opfer alle Theilnehmer zur Eintracht und zum Gehorsam gegen den Jason. Id. ib. v. 306. Als sie in Lemnos, durch Weiberliebe bezaubert, ihre Fahrt zu vergessen schienen, überredete er sie zur Abfahrt. Id. ib. 478. Darauf versöhnte er die Seele des von den Argonauten getödteten Cyzikus und die Rhea, welche auch dieses Verbrechens wegen ihnen zürnte. Id. ib. 570. 614. Die zauberischen Töne seiner Lyra brachten die symplegadischen

Digitized by Google

Argo ungefährdet durchsegeln konnte. ib. 702. Die Hekate brachte er b seine Beschwörungen aus der Unelt herauf, so daß sie ihnen die Pforzu dem Haine öffnen mußte, wo goldene Vließ sich befand. Id. ib. . Den Feuerspeienden Drachen iferte er ein. Id. ib. v. 999. Als Sirenen sie durch ihren Gesang zu ubern und ins Verderben zu stürzen ieten, da ließ er seine Lyra so harisch tönen, daß sie die verführeriMelodieen übertäubte, die Argoten gerettet wurden, und die Sire selbst aus Verdruß sich ins Meer zten. Id. ib. v. 1272. Nach der rordung des Absyrtus söhnte er seine ährten wieder mit den Göttern aus l. ib. v. 1363), und nach vollener Fahrt begab er sich wieder nach acien in seine Höhle, im Lande der ttrier, wo er gewöhnlich wohnte. ib. v. 1370. Eine andere Reise, man dem Orpheus zuschreibt, ist die h Aegypten, welche aber nicht so viel sich hat, als die Fahrt nach Kolchis, em Diodor und Eusebius so ziemlich einzigen Gewährsmänner dafür sind; n was in den orphischen Argonautis davon gesagt wird, kann höchstens die allgemeine Ausbreitung der Sage tätigen. Indessen ist Hr. Tiedenn sehr geneigt, diese Reise für klich geschehen zu halten, weil Aegypn, wegen der schon in den ältesten iten zwischen demselben und Griechend statt findenden Verbindung, schon r früh als das Land der Weisheit von n Griechen betrachtet wurde, und il die vom Orpheus in Griechenland machten Veränderungen in der Relign und Kultur mit den ägyptischen viel Aehnlichkeit haben, daß sie unöglich aus einer andern Quelle geflossen n können. Ob er diese Reise vor oder ch dem Argonautenzuge unternommen be, davon sagen die Geschichtschreiber chts; der Verfasser der Argonautica er setzt sie mit Wahrscheinlichkeit vor-

Gefährten erlesen zu werden, mußte er schon einen ausgebreiteten und festgegründeten Ruhm haben, welchen er aber erst durch und nach seiner ägyptischen Reise sich erwarb, weil eben sie die Ursache seiner neuen Religionseinrichtungen war. Hiermit stimmt denn auch die Sage überein, daß er bei dem Argonautenzuge schon alt gewesen sei.

Was die religiösen Neuerungen des Orpheus betrift, so behaupten fast alle alte Schriftsteller, daß er Religionsmeinungen und gottesdienstliche Gebräuche in Griechenland eingeführt habe. Herodot allein scheint hier entgegengesetzter Meinung zu sein, indem er sagt, Homer und Hesiod haben zuerst den Griechen Theogonieen bekannt gemacht, die Namen der Götter, ihre Verehrung und Verrichtungen bestimmt und ihre Gestalten beschrieben; die vor ihnen gewesen sein sollenden Dichter haben erst nach ihnen gelebt. Aber man sieht offenbar, daß Herodot hier geirrt habe und man wird also um seinetwillen dem Orpheus nicht allen Einfluß auf die griechische Religion absprechen können, obgleich man ihm auch nicht alles zuschreiben muß.

Einmüthig wird ihm die Einführung der Mysterien und geheimen Religionslehren zugestanden. Aristoph. in Ran. Act. IV. scen. 4; Eurip. Rhes. v. 945; Plat. Protag. p. 221. Herodot II, 81. nennt schon orphische Mysterien, und ob er sie gleich nicht dafür erkennen will, so beweiset er doch dadurch, daß sie von Andern dafür erkannt wurden. Aber welche Mysterien rührten vom Orpheus her? — Diodor I. und Apollodor I, 32. machen ihn zum Stifter des Bacchusdienstes und der Mysterien desselben; dem widerspricht aber Herodot, der sie pythagorisch nennt, allein offenbar mit Unrecht, da der ganze Bacchusdienst weit älter als Pythagoras ist; es ist also kein Grund da, der alten bis in die spätesten

Zeiten

Digitized by Google

Zeiten verpflanzten Sage zu widersprechen, die den Orpheus als ihren Urheber angiebt. Mit weniger Recht schreibt man ihm die Einführung der eleusinischen Mysterien zu, wahrscheinlich machte er hier nur einige Verbesserungen. Eben so wenig Sicherheit hat man für die Angabe des Pausanias, daß die Mysterien der Hekate zu Aegina von ihm herrührten; man sieht aber doch daraus, daß sein Ruhm als Mysterienlehrer so groß war, daß die Alten ihm fast alle anrechneten, und seinen Namen für die beste Empfehlung derselben hielten. Die bacchischen Geheimnisse wären also diejenigen, die dem Orpheus am zuverläßigsten beigelegt werden könnten, die er aber nicht sowohl erfunden, als vielmehr von den Aegyptern entlehnt hat. Strabo und Diodor scheinen sie zwar aus Thracien oder Samothracien, abzuleiten; aber dies widerspricht der erstern Behauptung nicht; er kann ja auch vaterländische Gebräuche mit aufgenommen haben.

Ein neuerer Schriftsteller (Buhle in seiner Gesch. d. Philos. I. S. 162 ꝛc.) erklärt auch mit Hr. Tiedemann den Orpheus für den Urheber religiöser Feierlichkeiten und Gebräuche in Griechenland, doch scheint er ihm die Einführung der Mysterien des Bacchus nicht beizulegen, und den Ursprung seiner religiösen Einrichtungen aus Aegypten nicht anzunehmen. Seine Worte sind im Auszuge diese: Die Alten nannten den Orpheus insbesondere als den Urheber der heiligen Mysterien in Samothrace, deren Feier sich daselbst bis in sehr späte Zeiten erhielt. Diese orphischen Mysterien waren nichts anders, als was die ägyptischen waren, sinnbildliche dramatische Darstellungen religiöser Begriffe, um sie dem Volke lebhaft zu vergegenwärtigen und dem Gedächtnisse einzuprägen. Ob Orpheus und die übrigen thracischen Sänger in ihrer Ausbildung original waren, und ob sie ihre Philosopheme selbst erfunden haben, oder fremdes Licht benutzten, und ihren Landsleuten mittheilten: das kann nicht mehr gewiß entschieden werden. — Aber da die Religion des Orpheus gar nicht von Astrologie ausging, wie die ägyptische und morgenländische; so ist wahrscheinlich auch Thracien selbst ihr Geburtsland, und die Poesie der thracischen Sänger war keine ausländische Pflanze. Zur Feier der orphischen Religionsgebräuche kam im homerischen Zeitalter und bald nach demselben die Feier der bacchischen Orgien hinzu: ein fremder Kultus, der aus dem innern Asien herstammte, und sich durch Kleinasien und die Inseln des Archipels über Thracien in Griechenland in sehr kurzer Zeit verbreitete, indem er den Widerstand einiger Regenten durch den wilden Enthusiasmus seiner Anhänger glücklich besiegte. Dieser Meinung ist auch der Hr. O. C. Böttiger, welcher in dem schon angeführten Stücke des attischen Museums die Fabel vom Tode des Orpheus allegorisch aus dem Streite des neuen geheimen Bacchusdienstes mit den ältern Geheimnissen erklärt. Diese nämlich unterlagen jenen, und dies stellten die spätern Orpheotelesten und Dichter allegorisch durch die Fabel vom Orpheus Tode vor.

Die Lehre von der Unterwelt und den Belohnungen und Strafen darin soll Orpheus auch aus Aegypten in Griechenland eingeführt haben, wie Diodor behauptet; aber Hr. Tiedemann zeigt aus andern Zeugnissen das Grundlose davon, und hält überhaupt die ganze Lehre für jünger als Homer und Hesiodus. Dagegen giebt er der Versicherung des Aristophanes (Ran. act. IV. sc. 2) seinen Beifall, daß Orpheus zuerst den Todtschlag untersagt habe, um so mehr, da nach Plato de legg. VI. p. 875. die Orphiker nicht einmal Thiere aßen. Orpheus suchte durch seine Religionseinrichtungen die rohen und barbarischen Sitten seines Zeitalters zu mildern, und die Griechen zur bürgerlichen Gemeinschaft zu gewöhnen. Daher schreiben ihm auch die Alten die Grundlagen gesellschaftlicher Einrichtungen und die

Digitized by Google

. v. 391 etc. schreckte Orpheus
Morden und dem rohen Leben ab;
egen sagt man von ihm, daß er
r und wüthende Löwen gebändigt
Darin bestand ehemals die Weis-
daß man das gemeinschaftliche vom
rteigenthume, das heilige vom pro-
n trennte, Ehen einführte, Städte
dete und Gesetze abfaßte. Eigent-
gesprochen, heißt dies alles so viel:
eus trug durch seine Religionsein-
ungen zu der erfolgten gesittetern
nsart der Griechen manches bei.
um Behuf seiner Einrichtungen be-
te Orpheus mancher Fabeln, und
ar, wie sich von selbst versteht, auch
manchen der Urheber. Der Charac-
erselben mußte natürlich, dem Zeit-
angemessen, noch roh sein, und
Götter mußten darin mit allen ro-
niedrigen und heftigen Leidenschaf-
des uncultivirten Menschen erschei-
Daher klagen auch die Schrift-
er aus Griechenlands blühendster
iode über die Unanständigkeit und
tlosigkeit der orphischen Fabellehre.
n sehe eine hieher gehörige Stelle in
cr. Laudat. Busir.
Daß Orpheus auch die Buchstaben er-
den habe, dafür spricht nur eine ein-
Stelle eines Epigramms, die in
br. Bibl. Gr. I, p. 173. ed Harl;
eführt wird; die Angabe ist aber
l nur von einem spätern Bewunde-
des alten Barden ersonnen. Mehr
und hat das, was von den medici-
en Kenntnissen des Orpheus
agt wird. Plinius XXV. c. 2.
reibt ihm einige Entdeckungen über
Natur und Kräfte der Pflanzen zu
d Pausanias die Erfindung gewisser
ilarten; aber die Worte dieses letztern
gen zur Genüge, von welcher Art sei-
Geschicklichkeit in der Heilkunde ge-
sen sei. Seine Heilmethode bestand
nichts anderm, als in gewissen aber-
äubigen Anwendungen einiger Kräu-
r, in Opfern und Ceremonieen, die

gab es Landstreicher, welche Bücher des Orpheus zu besitzen vorgaben, nach deren Vorschriften sie die Götter durch Zauberformeln versöhnten, andern Schaden zufügten u. dergl. Die Fabel von der Hervorrufung der Eurydice aus der Unterwelt ist auch ein Beweis von der medicinischen Kenntniß des Orpheus; denn sie kann weiter nichts bedeuten, als daß er sie durch künstliche Mittel vom Scheintode wieder erweckt habe. Mit den Einsichten des Orpheus in der Medicin hängt genau die Behauptung der Alten zusammen, daß er auch Wahrsager und Zauberer gewesen sei. Die Stellen in des Euripides Cyclops v. 642. und seiner Iphigenia in Aulis. v. 1211. sind Beweise dafür. Aus diesen Gesichtspunkten betrachtet war also Orpheus seinen Zeitgenossen eben das, was jetzt die Jongleurs und Schamans den barbarischen Völker Amerika's und Asiens sind, ein Mann, der durch Prophezeihungen, geheimnißvolle Heilungen von Krankheiten und durch vorgeblichen Umgang mit den Göttern sich großes Ansehen erwarb.

Die Hauptvorzüge des Orpheus aber bestanden in seiner musikalischen Kenntniß, welche die Dichter durch ihre poetische Ausschmückung bald bis ins Wunderbare erhöheten. Die Fabel, daß er durch die süßen Töne seiner Lyra wilde Thiere, Bäume und Steine bezaubert und an sich gelockt, den Lauf der Ströme und Winde aufgehalten habe, ist sehr alt, wie man aus der Stelle bei Aeschylus (Agam. v. 1638) sehen kann. Ausserdem kommt sie vor Eurip. Bacch. v. 563; Plato Protag. p. 220; Ovid. Met. X. v. 90; Apollod. I, 3. 2 etc.; Palaephat. de incred. c. 34; Heraclit. de incred. c. 23. Die Fabel, daß er durch die Kraft seiner Musik den Plato und die Proserpina bewogen habe, ihm seine Gemahlin Eurydice wieder zu geben, ist jünger, und wenigstens

den

Digitized by Google

den einzelnen Umständen nach lange nach Orpheus erfunden, obgleich der Hauptsache nach immer von einem hohen Alterthume; denn alle die Erzählungen der Dichter von den Höllenfahrten grosser und berühmter Männer schreiben sich aus dem heroischen Zeitalter her. Größer konnten aber die Dichter den Ruhm der orphischen Musik nicht schildern, als wenn sie in dieser Fabel singen: Orpheus bezauberte mit seiner Lyra und seinem Gesange das ganze Schattenreich. Tantalus und Ixion und die andern Verdammten fühlten jetzt zum erstenmal einen Augenblick Linderung ihrer Qualen. Tantalus hörte auf, nach dem unerreichbaren Wasser zu schnappen, und das Rad des Ixion hemmte seinen ewigen Kreislauf. Die Vögel benagten nicht mehr die Leber des Tityus, die Gefäße der Danaiden blieben ungefüllt, und Sisyphus setzte sich ruhig auf seinen Stein, um den himmlischen Tönen zu lauschen. Damals flossen die ersten Thränen von den Wangen der furchtbaren Eumeniden, alle Bewohner der Unterwelt weinten, und selbst Pluto und Proserpina waren gerührt, und vermogten dem göttlichen Sänger seine Bitte nicht zu versagen. Was man sich wirklich von der musikalischen Kunst des Orpheus für Begriffe zu machen habe, davon sehe man den Artikel Musik in der Geschichte dieser Kunst im heroischen Zeitraume. Auch an der Erfindung der Lyra geben die Alten dem Orpheus Antheil. Er hatte dies Instrument, wie die Fabel sagt, vom Apollo selbst empfangen, und da es nur sieben Saiten hatte, so vermehrte er ihre Zahl bis auf neun, wie Eratosth. Catast. c. 24. behauptet; Andere aber und unter ihnen Nicomachus in Fabr. Bibl. Gr. I. p. 274. ed Harl. und Lucian de astrolog. reden nur von einer Lyra mit sieben Saiten. Nach Plutarch war er der erste, der die Lyra mit Gesang begleitete; nach Pausanias Boeot. 30. aber gab er nur seinen Gesängen mehr Annehmlichkeit als seine Vorgänger. Aus diesem allen folgt denn auch, daß Orpheus Dichter gewesen sei. Aristoteles in der obigen Stelle leugnet dies nicht, sondern nur, daß die unter seinem Namen von ihm herumgehenden Gedichte wirklich von ihm herrühren.

Endlich schreibt man auch, zu Folge einer Stelle bei Lucian de Astrologia, n. 10. tom. II. p. 365. ed Reitz., dem Orpheus astronomische Kenntnisse zu, aber diese Stelle beweis't, wie Tiedemann zeigt, kein Beweis dafür, und andere Gründe fehlen. Eben so unwahrscheinlich läßt man auch den Orpheus behaupten, daß der Mond um die übrigen Sterne, wie unsere Erde bewohnt würden, wie Plutarch de placitis phys. philos. II. c. 13. in orphischen Schriften gelesen zu haben bezeugt, und Andre ihm nachsprechen. Diese Idee entstand unstreitig in einem weit spätern Zeitalter. Nach Antrag Sidonius in Anthol. III. p. 38. war er auch Erfinder des Hexameters und nach Ovid. Met. X. v. 83 etc. die erste Urheber der Päderastie bei den Thraciern, weswegen er auch, wie Prodikles bei Stobäus Serm. 64. versichert, von den thracischen Weibern zerrissen worden sein soll.

Nach den Fabellehrern hätte Orpheus zur Gemahlin eine Nymphe, Eurydice: die Geschichtschreiber aber schweigen davon. Nach dem Kolophonier Hermesianax, einem Elegiker aus Alexanders Zeitalter, hieß sie nicht Eurydice, sondern Agriope. Sie starb nach der gewöhnlichen Fabel (bei Apoll. I. 3. 1 und andern) am Bisse einer Schlange. Virgil Georg. IV. v. 454. hat die Dichtung, daß sie auf ihrer Flucht vor dem Aristäus von einer Schlange gebissen worden sei, wahrscheinlich selbst erfunden. Orpheus vermochte ihren Verlust nicht zu ertragen, so daß er sich bei dem tänarischen Vorgebirge, oder beim See Acornus in Thesprotien in die Unterwelt begab, und durch die Macht seiner

Digitized by Google

ner Musik (s. oben) die unterirdischen ötter bewog, das geliebte Weib ihm eder zu geben. Es geschah unter der edingung, daß er sich nicht nach ihr nsehen sollte, so lange sie noch in n Regionen des Pluto weile; diese orschrift übertrat er in der Heftigkeit ner Leidenschaft, und die geliebte Ge- alt schwand wieder in den Orcus zu- ck. Nach Plutarch ap. Nat. Com. II. c. 14. hatte er einen Sohn, Me- on, dessen Mutter aber nicht genannt ird.

Der Tod des alten Barden wird ver- schieden erzählt. Sehr alt und von den abellehrern durchgängig angenommen t die Meinung, daß er von den gegen n aufgebrachten Weibern zerrissen wor- en sei; in den besondern Umständen er und den Ursachen dieses Weiber- rns gehen die Erzählungen von einan- er ab. Nach den Meisten schmerzte r Verlust seiner Eurydice dem Orpheus sehr, daß er gegen die Reize anderer Weiber, die gern eine Verbindung mit m eingegangen wären, nur Gleichgül- gkeit und Abneigung zeigte; dies habe e so in Wuth gebracht, daß sie ihn am Bacchusfeste in Stücken zerrissen. Virg. Georg. IV, 515; Ovid. Met. X, 5; XI, 7. Conon ap. Phot. Cod. 85. giebt als Ursache davon an, daß r den Weibern die Mysterien nicht habe ekannt machen wollen. Eratosthenes atast. c. 24. und Hygin Astron. oet. II. c. 7. lassen die Mänaden vom Bacchus selbst aufgewiegelt werden, eil Orpheus seine Gottheit verachtete. Ovid X, 83. giebt noch als Ursache n, daß Orpheus die Knabenliebe aus- ubreiten gesucht und die Weiberliebe in Verachtung gebracht habe. Noch eine ndere Ursache findet man bei Plato in conviv. p. 1179 ed. Frcf. 1602. ngeführt. Die Götter bestraften ihn, eil seine Liebe zu seiner Gemahlin nicht ichter Art war. Statt, wie Alcestis, ür sie zu sterben, habe er sie lieber aus Pluto's Reiche durch allerlei Kunstgriffe eraus zu holen sich bemühet; die Göt- ter hätten ihm daher nur ihr Schatten- bild gezeigt und ihn bald darauf von den Weibern zerreißen lassen. Noch Andere erzählen: Als Kalliope den Adonis der Proserpina und nicht der Venus zu- sprach, so entflammte diese, um sich zu rächen, die thracischen Weiber mit einer so heftigen Leidenschaft gegen Or- pheus, der Kalliope Sohn, daß jede ihn haben wollte, und so, im Kampfe um ihn, ihn in Stücken zerrissen. Ganz andere Sagen melden, Orpheus sei vom Blitze erschlagen worden, weil er in den Mysterien bisher unerhörte Din- ge von den Göttern bekannt gemacht habe. Diog. Laert. I, 5; Paus. Boeot. p. 304. Nach Andern ent- leibte er sich selbst aus Kummer über den Tod der Eurydice und über das Mis- lingen seines Unternehmens, sie aus der Unterwelt hervorzurufen.

Die Zerreißung durch Weiber bleibt indessen die gemeinste Mythe, und die fernern Schicksale von Orpheus Leichnam wurden noch weiter ausgebildet. Die grausame Scene war im Gebiete der Ciconen, um den Ausfluß des Hebrus, oder auf dem Olympus in Macedonien oder dem Pangäus. Die Stücke seines Leichnams wurden auf dem Felde umher verstreuet, der Kopf aber nebst der Leier in den Fluß Hebrus geworfen, auf welchem sie ins Meer bis nach der In- sel Lesbos schwammen. Klägliche Töne erschallten von dem blutenden Haupte und den Saiten der Lyra. Am Ufer von Lesbos wollte eine Schlange das Haupt beißen, aber der zürnende Apoll verwandelte sie in Stein, und Bacchus jene unnatürlichen Weiber in Bäume. Ovid. Met. XI, ab init.; Lact. Plac XI, narrat. 1 und 2. Die schöne Mythe, daß die tönende Lyra des Orpheus nach Lesbos geschwommen sei, und die vorzüglich Phanokles, ein spä- terer äolischer Dichter beim Stobäus LXII. p 399. und in Ruhnkens epi- stola critica II. p. 302. ed. nov. anführt, deutet Hr. Böttiger (in der angeführten Stelle des attischen Mu- seums)

Digitized by Google

seums) auf die Geschichte der frühesten lyrischen Dichtkunst in Lesbos. Daher heißt es auch vom Terpander, mit dem auf Lesbos die erste lyrische Musikschule anfing, daß er die Lyra des Orpheus gefunden und für die seinige ausgegeben habe. Man sehe die Stelle des Nicomachus in den Scriptis musicis lib. II. p. 29. ed. Meibom. Die Lyra des Orpheus schwamm nach Lesbos, soll also weiter nichts heißen, als, in Lesbos fand man nachher die göttliche Kunst des Orpheus wieder; der Geist seiner Lieder schien gleichsam auf den Lesbiern zu ruhen. — Die Musen lasen die zerstreueten Stücke auf, und begruben sie zu Libethrä, die Leier aber setzte Jupiter auf ihre Bitte unter die Sterne. Eratosth. l. c. Nach Andern war sie im Tempel des Apollo zu Lesbos aufgehängt, bis Neanthus sie raubte. S. Neanthus. Das Haupt begruben die Lesbier, und erhielten dafür vom Apollo Talente zur Musik. In Lesbos gab auch in der Folge Orpheus aus einer Höhle Orakelsprüche (Philostr. Heroic. c. V. §. 3), welche bald so berühmt wurden, daß selbst Apollo seine heiligen Plätze verlassen sah. Unwillig sagte daher einst der Gott zu dem Barden: Höre auf, das an dich zu reißen, was mir gehört. Apollon. c. 14. Bei Conon narrat. 45. wird erzählt, daß die Gegend, wo der grausame Mord des Orpheus geschah, mit einer Pest heimgesucht worden sei. Ein Orakel habe als Ursache davon angegeben, weil man die Weiber nicht gehörig gestraft habe; die Pest würde aber aufhören, wenn sie des Orpheus Haupt begrüben. Man suchte es nun, und fand es endlich nach vieler Mühe bei dem Ausflusse des Meletis. Noch tönte der Gesang von seinem Munde, und keine Spur der Verwesung war daran zu erblicken. Man begrub es aufs prächtigste, und endlich entstand aus dem Grabmale ein Tempel, in welchen aber kein Weib kommen durfte. Nach Apollodor I, 3. 2. war er in Pieria gestorben und begraben, und dem Pausanias zeigte man sein Grab daselbst. Paus. Boeot. p. 304. Um sein Grabmal zu Libethra sangen die Nachtigallen viel schöner, als an andern Orten. Die Libethrier befragten einst das Orakel des Bacchus um das Schicksal ihrer Stadt und die Antwort war, daß sie durch den Sys zerstört werden würde, wenn die Sonne des Orpheus Gebeine beschiene. Das Orakel meinte den Bach Sys, die Einwohner aber glaubten, es meine ein Schwein (σύς), und waren daher über diesen Ausspruch gar nicht in Unruhe. Einst aber hatte sich ein Hirte des Mittags an das Grabmal des Orpheus gelegt, und war eingeschlafen. Im Schlafe fing er an, orphische Lieder mit einer so sanften und doch starken Stimme zu singen, daß jeder davon bezaubert wurde, und in Kurzem ein großer Haufen von Menschen sich um ihn versammelte, die sich so einander drängten, daß in dem Getümmel die Säule des Grabmals umgestoßen wurde, und die Sonne ihre Strahlen auf die entblößten Gebeine des Barden werfen konnte. In der folgenden Nacht entstand ein so starker Regen, daß der Bach Sys ungewöhnlich anwuchs, und nicht nur die Mauern, Tempel und Häuser der Stadt umstürzte, sondern auch die Einwohner ersäufte. Nach diesem Unglück wurden die Gebeine des Orpheus nach der macedonischen Stadt Dium gebracht, und hier sah man auf dem errichteten Monumente eine Inschrift, welche bezeugte, daß Orpheus vom Blitze erschlagen worden sei.

Man hat verschiedene Abbildungen vom Orpheus. Nach Pausanias Phoc. c. 29. hatte ihn Polygnot auf einem Gemälde in gewöhnlicher griechischer Kleidung vorgestellt. Er saß auf einem Hügel, und spielte mit der Linken die Lyra. Sonst ist nach Callistrat. stat. 7 in Philostr. Opp. p. 898; Philostr. Jun. icon. 6. p. 871. 11. p. 881. u. Philostr. vit. Apollon. I. c. 25. eine persische mit Gold gestickte Tiara sein

Digitized by Google

n Schriftstellern befand sich auf dem
on eine Bildsäule von ihm, wo er
mit der Tiara und einem langen
einem goldenen Gürtel zusammenge-
nen Gewande vorgestellt war. Die
he glänzten von Golde, und über
Rücken hing ein langer Mantel
b. Sein schönes Haar wallte in
n Locken um Hals und Schultern.
der Hand hielt er eine neunsaitige
, und rund umher lauschten Thiere
Art, selbst Fische, Bäume, Fel-
und Flüsse, seinen Gesängen. In
ichen Gruppen findet man den Or-
s auf geschnittnen Steinen. Auf
r Münze des Kaisers M. Aurelius
er mitten unter Thieren und Bö-
, nur am Unterleibe bekleidet. An-
Vorstellungen von ihm sehe man
Montf. Suppl. aux Antiq. expl.
I. pl. 84; Maffei gem. ant. P.
t. 49; Winkelm. monum. an-
n. 50. p. 63. In allen diesen
stellungen von ihm ist er jugend-
und ohne Bart abgebildet.

Wenn ein Orpheus wirklich existirte,
h. als der, wofür man ihn aus-
t, als Dichter, Fabellehrer, Muß-
Reformator der Religion: so ist
Zweifel, daß er nicht auf irgend
Art, durch mündliche Ueberliefe-
g, oder durch wirkliches Aufschrei-
seine Ideen der Nachwelt werde
terlassen haben. Die Alten, beson-
s die Neuplatoniker, sprechen durch-
ngig von Gedichten des Orpheus,
d Jamblich bezeugt sogar, daß er
des dorischen Dialects bedient ha-
Aber auch schon Euripides (Al-
st. v. 970) spricht von hölzernen
feln, welche Orpheus beschrieben
terlassen habe. Tiedemann und
hrere Gelehrte finden es aber — und
e es mir scheint, mit Recht — ganz
wahrscheinlich, daß Orpheus wirklich
was Geschriebenes hinterlassen habe,
man dies nicht einmal von dem
eit spätern Homer behaupten könne;
ad Fabr. Bibl. Gr. I. p. 145. hält es nicht für unwahrscheinlich, daß Orpheus in Aegypten die Schreibekunst erlernt und mit den damals bekannten Buchstaben, griechischen oder pelasgischen, seine Lehren niedergeschrieben habe. Auch hat der Engländer Monboddo (nach der deutsch. Uebers. seines Werks vom Ursprunge und Fortgange der Sprache, von E. A. Schmidt B. I. c. 11. p. 385 etc. und c. 12. p. 418 etc.) gezeigt, daß die altpelasgische Sprache in Griechenland ein ägyptischer Dialect gewesen sei. Bei dem allen bleibt es doch wohl glaublicher, daß Orpheus nicht eigentlich geschrieben, sondern nur seine Ideen, Lehren und Fabeln in Form von Gedichten verfaßt, durch die Ueberlieferung fortzupflanzen gesucht habe. Schon in sehr alten Zeiten waren Gedichte vom Orpheus in Griechenland im Umlauf, und wenn sie auch untergeschoben waren, so beweist es doch im Allgemeinen den alten Glauben an orphische Gedichte, der sich am Ende doch wohl auf Wahrheit stützen mußte. Dieser Glaube erhielt sich alle Zeitalter durch in Griechenland, und gewann in spätern Zeiten an Stärke und Allgemeinheit. Plato nennt schon mehrere Arten von orphischen Gedichten, z. B. Hymnen (de Legg. VIII. 906; cfr. Paus. Boeot. p. 302. 305), τελέτας, Vorschriften, den Zorn der Götter durch Gebete zu versöhnen (de rep. II. p. 595; Protag. p. 221), aber mit einem Rückblick auf ihre Unächtheit. In Cratyl. p. 276. führt er auch ein Paar Verse an, die in ein theogonisches Gedicht des Orpheus passen. Man zweifelte aber auch schon in alten Zeiten an der Aechtheit der vorhandenen orphischen Werke. Aristoteles nennt sie oft mit dem Beisatze τὰ καλέμενα, die sogenannten. Wahrscheinlich war also keins von allen den Gedichten ganz ächt; aber vielleicht enthielten sie wenigstens

Bruch-

Digitized by Google

In spätern Zeiten wurden der orphischen Schriften immer mehrere. Je mehr Theurgieen, Mysterien und abergläubische Gebräuche entstanden, desto mehr suchte man diesen durch Orpheus Namen und Schriften Alterthum und Ehrfurcht zu verschaffen. Zu Suidas Zeiten waren ihrer so viele, daß man es schon nicht mehr wahrscheinlich fand, sie alle Einer Person zuzuschreiben, und daher mehr als Einen Orpheus erdichtete. In Fabric. Bibl. Gr. und bei Tiedemann findet sich ein Verzeichniß der für orphische ausgegebenen Schriften, aus dem wir hier die vornehmsten anführen:

1) Ἱερȣς λογȣς, wahrscheinlich heilige Erzählungen von Göttern und ihren Thaten, in 24 Büchern, von einem Thessalier Theognet oder einem Pythagoräer Cerkops verfaßt.

2) Τελετας, Versöhnungs-Gedichte, wahrscheinlich vom Onomakritus verfaßt.

3) χρησμȣς, Prophezeihungen, vielleicht aus Irrthum vom Suidas unter die angeblichen Schriften des O. aufgenommen und dem Onomakrit beigelegt. Nicht dem Orpheus, aber wohl dem Musäus schreibt man im Alterthume solche χρησμȣς zu.

4) Βακχικα, wahrscheinlich Mythen vom Bacchus, oder Nachrichten von seinen Mysterien, wird dem Eleaten Nicias zugeschrieben.

5) Καταβασις εις αδου, Herabsteigen in die Unterwelt, ein Gedicht von hohem Alterthume, das dem Hierodicus von Perinth, dem Samier Prodicus und dem Pythagoräer Cerkops zugeeignet wird.

6) Hymnen, ebenfalls von hohem Alterthume, da ihrer schon Plato gedenkt; Onomakrit scheint von vielen derselben Verfasser gewesen zu sein. Wir haben von ihnen noch 86. Schneider und Meiners suchen das Alterthum dieser Hymnen zu bestreiten. Der

glaubt, daß sie erst in ganz spät[illegible] ten verfertigt und dem Orpheus [illegible] geschoben worden seien; man [illegible] einzige von irgend einem alten [illegible] steller aus orphischen Hymnen [illegible] te Stelle in denselben. Der [illegible] Bibl. philol. Götting. T. [illegible] 112. glaubt, daß der größte [illegible] jetzigen orphischen Hymnen zu [illegible] denen Zeiten von mystischen [illegible] phen, aber erst nach Chr. G., [illegible] sei. Aehnliche Urtheile fällt [illegible] ner Geschichte der Lehre vom [illegible] Gotte S. 197—202. Tiedem[illegible] Ruhnken und Harles [illegible] aber weniger ungünstig von de[illegible] terthume und dem Werthe dieser [illegible] nen. Pausanias unterscheidet [illegible] sen Hymnen noch andere des [illegible] denen er ein großes Lob beilegt [illegible] berichtet, daß sie von den [illegible] bei ihren heiligen Ceremonieen [illegible] sungen wurden. Paus. Boe[illegible] 305.

7) Von Steinen, ihrer Natur [illegible] ihren Kräften. Der Verfasser [illegible] darin von den geheimen Kräften [illegible] Steine gegen Schlangen und [illegible] und um den Zorn der Götter [illegible] sänftigen. Es ist ausgemacht, [illegible] aus einem viel spätern Zeitalter [illegible] rührt. Man sehe Meiners in [illegible] Geschichte der Lehre vom wahren [illegible] S. 202. Es werden z. B. darin [illegible] ne genannt, die erst in spätern [illegible] ten, im Zeitalter des Plinius, [illegible] Griechen und Römern bekannt [illegible] den.

8) Argonautica, ein Gedicht [illegible] dem Zuge der Argonauten nach [illegible] chis. Man giebt auch den Onom[illegible] kritus als Verfasser desselben an; [illegible] nigstens müssen sie erst nach dem [illegible] merischen Zeitalter geschrieben [illegible] sein.

9) Fragmente aus verloren gegan[illegible] genen, dem Orpheus beigelegten Sch[illegible] ten. Sie sind von Gesner aus [illegible] ten.

iltig gesammelt wurden. Hr. Tiemann zeigt aus dem Inhalte der vorkommenden Vorstellungsart, e von ihnen man für ächt, d. h. ıstens für Verse von einem hohen thum zu halten habe. Die meisten spätern Ursprungs aus der christlis Periode; einige scheinen auch dem makrit oder einem andern Pythago beizulegen zu sein, wenige auch ächt ische Ideen zu enthalten.

ion den verschiedenen Ausgaben der vorhandenen sogenannten orphischen chte bemerken wir folgende:

)rphei Argonautica, Hymni et apidibus, gr. unter Heinrich Ste ıs Poetas graecos principes roici carminis, 1566. fol. —)hei Arg. Hym. et de lap. cu te Andrea Christiano Eschen hio, c. not. erud. Utrecht 1689, eine vorzügliche Ausgabe. — Ὀρ φεὺς ἅπαντα, Orph. Arg. Hym. apid. et fragmenta c. not. Steph. Eschenb. ex rec. et cum not. Matth. Gesneri, curant. Ge r. Hambergero. Lipsiae 1764, . Dies ist die bis jetzt vorhandene ständigste Ausgabe.

Tiedemanns erste Philos. Gr. S. 1 100. Fabr. Bibl. Gr. I. p.) etc. Voß Uebers. der Geb. Virg. S. 883 20.; Forkels Gesch. d. Mus. c. 4. §. 45.

Orphnaeus, von ὀρφνή, Finster , eins von den 4 Pferden des Plu Claudian. de R. P. I. v. 288.

Orphne, die Finsterniß, eine Nym der Unterwelt, welche mit dem Ache den Ascalaphus zeugte. Ovid. et. V. v. 539.

Orrea, ein Ort in Schottland, hrscheinlich am kleinen Fluß Ore ater in Fife. Sie war die östliche Festungen, welche die erste Kette zu chst über den Wall ausmachten. Man rt Geogr. II. H. 2. S. 239.

Orrhoeni, oder Osroeni, der Na einer arabischen Horde, welche sich

cop. Pers. I, 17) in den frühern Zeiten der parthischen Herrschaft über Mesopotamien, der westlichen Theile dieses Landes am Euphrat bemächtigten; die daher auch mit dem Namen Osroene oder Orrhoene umfaßt wurden, aber erst in spätern Zeiten, weil Ptolemäus diesen Namen noch nicht zu kennen scheint, ob es gleich lange vor ihm schon Könige der Osroeni gab. So wird bei Dio Cass. XL. 19. zur Zeit des krassischen Zuges gegen die Parther ein König der Osroeni Abgarus genannt. Der Hauptsitz dieses Reichs war zur Zeit des Trajan Orfa. Procop. Pers. I, 17; Suid. in v. Ἐδεσσα; Tac. Ann. XII, 3. Die Orei Arabes, in mehrern Stellen des Plinius, sind auch gewiß keine andere als die Orrhoeni, denn er stellt sie an die östlichen Ufer des Euphrat, der Provinz Commagene in Syrien gegenüber, und macht sie überhaupt zum südlichen Gränzvolk Armeniens. Plin. V, 24; VI, 9. 26. Der westliche Theil Mesopotamiens behielt den Namen Osroene noch bis ins 7te Jahrhundert, alle römischen Besitzungen standen damals unter dem Dux von Osroene, und die Benennung Mesopotamien blieb nur noch für die Gegend um Amida übrig. Mannert Geogr. V. H. 2. S. 261.

Orsedice, eine Tochter des Cinyras und der Metharme, des Pygmalions Tochter. Apollod. III, 14. 3.

Orseis, eine Nymphe, mit welcher Hellen den Dorus, Xuthus und Aeolus zeugte. Apollod. I, 7. 2. Heyne in Not. ad. h. l. glaubt, daß man statt Ὀρσηίδος, Ὀρειάδος lesen müsse, so daß der Sinn wäre: mit einer Oreade, Bergnymphe.

Orsiloche, oder Orsilochia, der eigentliche Name der tauriſchen Diana, als Geburtshelferin von ὀρύω, ich befördere und λοχεία die Geburt.

Orsilochus, ein Sohn des Diokles und Zwillingsbruder des Crethon. Als Gesandter nach Messenien traf Ulysses

Digitized by Google

Arcadien, wo sie einen Tempel hatte (Hesych. in Ὀρθία); oder von einem arcadischen Berge Orthius. Schol. Lind. ap. Potter ad Lycophr. v. 1331. Gewöhnlich hält man diesen Beinamen für einerlei mit Orthosia, den man vom arcadischen Gebirge Orthos herleitet. Hesych. s. h. v. et Tzetz. ad Lycophr. l. c. In dem laconischen Flecken Limnäus opferte man vor Anfangs Menschen; nachher wurden diese Opfer vermöge eines lykurgischen Gesetzes dahin verändert, daß man Knaben bei ihrem Altare geißelte. S. Διαμαστιγωσις. Das in Limnäus befindliche Bild der Diana wurde für das nämliche ausgegeben, welches Orestes und Iphigenia aus Taurien wegführten, und das auch Lygodesma genannt wurde. Paus. Lac. c. 16.

Orthius, Ὀρθιος, ein Beiname des Bacchus, unter dem er einen Altar zu Athen im Tempel der Horen hatte. Nach Philochorus bei Athenäus II, 2. erhielt er denselben vom Amphictyon, weil er diesen gelehrt hatte, den Wein mit Wasser zu vermischen, so daß jetzt die Menschen durch dieses Getränk nicht mehr ihren Verstand und ihren geraden sichern Gang verloren, da der starke ungemischte Wein sie vorher taumelnd gemacht hatte. Pott. Arch. II. S. 644.

Ὀρθοδωρον, ein Längenmaaß bei den Alten, welches die Länge der Hand von der Spitze des mittlsten Fingers bis zum Handgelenke begriff. Es enthielt 11 Querfinger (Dactyli, Digiti) 7, 062. Par Zoll, oder 7′′, 0, 58′′′, Paris. Maaß, oder 5, 077 rheinl. Decimalzoll. Metrol. Taf. v. Grosse S. 2.

Orthosia, ein Beiname der Diana. S. Orthia.

Orthosia, Orthosias, noch jetzt Ortosa, eine Stadt in Phönice, südlich vom Flusse Eleutherus (Nahr el Kibbir) und 12 Milliarien von Tripolis nach der Peuting. Taf.

Orthrace, die größte Stadt der noch freien Lusitaner in Lusitanien. Sie wird von keinem Geographen, sondern blos von Appian Hisp. 58. genannt; vielleicht ist der Name verschrieben.

Orthura, ein Ort auf der Ostküste der indischen Halbinsel diesseit des Ganges, die Hauptstadt der Soringi, in der Gegend des jetzigen Utatur, gerade nördlich über der Stelle, wo der Cavery Fluß anfängt, sich in zwei Arme zu theilen. Mannert Geogr. V. H. 1. S. 218.

Orthus, oder Orthrus, ein furchtbarer Hund, vom Typhon und der Echidna gezeugt. Apollod. II, 5. 10; Hes. Theog. v. 309. Er hatte zwei Köpfe, und gehörte dem Hirten Eurytion, der mit ihm die Rinder des Geryon hütete. Herkules erschlug ihn mit der Keule, als er jene Rinder raubte. Apollod. l. c.

Ortona, eine Stadt der Frentaner in Unteritalien, die noch jetzt Ortona a Mare heißt.

Ortospana, eine Stadt im Lande der Paropamisadä in Persien. Sie führt bei allen Alten diesen Namen; nur bei Ptolemäus hat sie noch außerdem die Benennung Carura (Κάρυρα ἡ καὶ Ὀρτοσπανα). Bis hierher war für alle Reisende, die gegen Norden nach Bactriana, gegen Osten oder Süden nach Indien wollten, ein gemeinschaftlicher Weg; aber von dieser Stadt aus trennte er sich; daher sie auch den Beinamen ἡ ἐκ Βάκτρων τρίοδος hatte, indem auch diejenigen, welche aus Bactrien kamen, die dreigetheilte Straße vor sich hatten. Den Maaßen und der Lage nach ist sie die heutige Stadt Candahar, welches noch jetzt, wie einst Ortospana, der Schlüssel von Persien gegen Indien ist. Mannert Geogr. V. H. 2. S. 84.

Ortospeda, eine berühmte Bergkette in Spanien, die aus der Mitte des südlichen Idubeda-Gebirges (in Cuenca aus der Sierra Molina) entsteht, und gegen Westen streift. Sie

Digitized by Google

Hügeln durch das spartarische Feld, gewinnt aber bald eine ansehnliche Höhe, und endigt sich theils als Segment eines Bogens an der Küste von Murcia und Granada, theils dringt sie in zwei Armen nach Bätica vor; deren einer über den Fluß Bätis unter dem Namen Mariana (Sierra Marena fortläuft, der andere tiefere in der Nähe der Küste bleibt, unter dem Namen Ilipula, bis er sich bei Calpe und weiter westlich an der Küste endigt. Strabo begreift den Ilipula unter der Benennung des Ortospeda; Ptolemäus aber trennt beide Begriffe.

Ortygia, 1) siehe Syracusae; 2) der älteste Name der Insel Delos, siehe Delos.

Ortygius, ein Sohn des Kleinis und der Harpa, welcher in den Vogel Aegithallus verwandelt wurde. Boeus ap. Ant. Liberal. c. 20. S. Cleinis.

Ὄρυγμα, siehe Βάραθρον.

Orxantes, bei Arrian ein fehlerhafter Name des Flusses Jaxartes. S. diesen.

Orus, siehe Horus.

Osca, 1) eine Stadt in Hispania Bätica bei den Turdetanern nach Ptolemäus. Sie lag in der Nachbarschaft des heutigen Niebla am Flusse Tiato. 2) Eine Stadt in Hispania Bätica bei den Turdulern nach Plinius. Vielleicht das heutige Huescar in Granada. 3) Eine Stadt in Hispania Tarrakonensis, wo Sertorius die vornehme spanische Jugend zu römischen Sitten erziehen ließ. Er brauchte dabei römische und griechische Lehrmeister, und die Zöglinge dienten ihm auch zugleich als Geisseln für die Treue der Spanier. Diese Anstalt trug sehr viel dazu bei, den Römern den Besitz Spaniens zu sichern, und die römische Sprache daselbst auszubreiten, welche hier bald allgemein ward. Cäsar nennt dieses Osca eine sehr große Stadt, und Plinius beschreibt sie als eine Kolonie

gend, in welcher sie lag, Vesciten. Die Stadt ist das heutige Huesca Arragonien.

Oschophoria, Ὀσχοφορία, [illegible] Ὠσχοφορία; ein athenienisches [illegible] das den Namen hatte, weil man [illegible] demselben mit Weintrauben [illegible] Zweige (ὄσχας) herumtrug. [illegible] im Leben des Theseus giebt [illegible] der Stiftung und Feier desselben [illegible] gende Nachricht. Als der von Kreta [illegible] rückgekommne Theseus durch seine [illegible] geßlichkeit den Tod seines Vaters [illegible] sacht hatte (s. Aegeus und [illegible] seus), und er bei dem Hafen Phalerus gelandet war; so schickte er einen [illegible] in die Stadt, seine glückliche [illegible] zu melden, während er am Ufer [illegible] Götter versprochnen Dankopfer [illegible] Der Herold fand in der Stadt [illegible] Trauer über den Tod des Aegeus [illegible] dere bezeigten nur ihre Freude [illegible] glückliche Rückkehr des Prinzen, [illegible] brachten in geschäftiger Eile Kränze [illegible] um ihn damit zu schmücken. Er [illegible] sie zwar an, hängete sie aber [illegible] seinen Heroldsstab, und kehrte [illegible] Küste zurück. Nachdem er [illegible] hatte, bis das Opfer geendigt war [illegible] überbrachte er seine unglücklichen [illegible] richten. Alles floh nun in größter [illegible] unter lautem Wehklagen nach der [illegible] und davon schrieb sich bei den Oschophorien der Gebrauch her, daß nicht [illegible] Herold, sondern nur sein Stab [illegible] wurde, und daß bei den Opfern [illegible] versammelte Volk in die wehklagenden Worte ausbricht: Ἐλελεῦ, [illegible] das erste dieser Worte sprach man [illegible] großer Eil, oder im Ausbruche von [illegible] lichkeit, die beiden letzten, in [illegible] ken und Bestürzung. Bald darauf [illegible] Plutarch: Das Fest Oschophoria [illegible] bei der Rückkehr des Theseus von Kreta gestiftet. Bei seiner Abreise nach Kreta ließ er unter die athenischen Mädchen, welche als Opfer des Minotaurus überbracht werden sollten, zwei schöne und muthige Knaben, die als Mädchen [illegible]

Digitized by Google

r Rückkehr hielt er mit diesen Kna-
einem feierlichen Einzug in die
pt. Sie gingen in eben der Klei-
g, deren man sich nachher bei den
ophorien bediente, und trugen
ige und Weinreben in den Händen,
eder zur Ehre des Bacchus und der
dne, oder weil sie gerade zur Win-
it nach Hause kamen. Zum Anden-
der Mütter derjenigen Kinder, wel-
bisher das Loos getroffen hatte, nach
ta geschickt zu werden, und ihrer
chäftigkeit, womit sie diesen ihren
dern Speise und Erfrischungen auf
Weg mitgaben, sahe man bei den
rlichen Opfern auch Weiber, welche
risen trugen, Δειπνοφόροι, und
jene Mütter ihre Kinder durch Er-
ungen von Mährchen aufzuheitern
gegen ihr trauriges Schicksal mit
th zu erfüllen suchten, so pflegte
n auch nachher an den Oschophorien
angenehme Mährchen zu erzählen.
ch Pausanias, Athenäus, Hesychius
dem Scholiasten des Nicander ad
exipharmaca wurde bei den Ocho-
rien auch ein Wettlauf gehalten.
e Wettlaufenden waren gewisse, aus
em Stamme auserwählte Jünglinge,
en beide Eltern noch am Leben sein
ßten. Sie liefen vom Tempel des
cchus bis zum Tempel der Minerva
ras im phalerischen Hafen. Der
t, wo das Ziel war, hieß ὀσχοφό-
ον, weil die Wettlaufenden auch
beige in den Händen trugen, und sie
r niederlegten. Die Belohnung des
iegers bestand in einem Becher, der
ενταπλόα oder πενταπλῆ hieß,
eil in demselben fünf verschiedene Ma-
rien, Wein, Honig, Käse, Mehl
d etwas Oel, untereinander gemischt
aren. Pott. Arch. I. 912.

Osci, auch Opici, Opsci, eine
r ältesten Nationen in Italien. Sie
ar ursprünglich ein Zweig der Ausonen,
er am Lirisfluß (Sarigliano) sitzen
lieb, hier aber dergestalt ausartete, daß
man Ausonen und Oscer für zwei ganz
te. Die Oscer in Latium starben bald
aus; länger hielten sich diejenigen,
welche in Kampanien, vorzüglich um
Atella, wohnten. In ihrem Lande
ließen sich zuerst die Chalcidenser nieder,
und erbaueten Cumä; dann wurden in
dieser Gegend die Etrusker mächtig,
und endlich vertilgten theils die Samni-
ter, theils die Römer den Stamm der
Oscer, deren Andenken nur noch in den
Fabulis Atellanis (s. diesen Artikel)
übrig blieb, welche in alt-oscischer Spra-
che agirt wurden. Strabo V. p. 242.
Cas.

Oscillum, siehe unter Larva.

Oscines, ᾠδικαὶ, nannte man die-
jenigen Vögel, welche durch ihre Stimme
Anzeigen von der Zukunft gaben. Dahin
gehörten: der Rabe, die Krähe, die
Nachteule, der Hahn und andere. S.
d. Art. Auspicium. Adams röm.
Alt. S. 536.

Osi, ein Volk bei Tacitus, das
nebst den Marsigni, Gothini und Buri
im Rücken der Markomannen und Qua-
den wohnte, und die pannonische Spra-
che redete. Vielleicht stammten sie also
von pannonischen Völkern ab; wir wis-
sen aber so wenig von ihnen, als von
der pannonischen Sprache. Doch müs-
sen sie weit gegen Osten in Oberungarn
gewohnt haben, weil ihnen die Sarma-
ten, d. h. hier bei Tacitus, die Jazy-
ges Metanastä, Tribut auflegen konn-
ten. Mannert Geogr. III, S. 476.

Osicerta, eine altlateinische Kolo-
nie bei den Sedetanern in Hispania
Tarrakonensis, westlich vom Flusse Gua-
dalope in Aragonien.

Osiris, eine berühmte Gottheit der
Aegypter, deren Mythe, so wie ihre
Deutung, für uns noch in Dunkel ge-
hüllt ist. Die Ableitung des Namens
wird von den Alten und Neuern verschie-
den angegeben. Diodor I. c. 11. er-
klärt ihn durch πολυόφθαλμος, viel-
äugig, Andere durch mächtig,
wirksam (Plut. de Is. et Os.),
Jablonski und mit ihm Dornedden

Digitized by Google

den durch Ursache der Zeit, Zeitschöpfer. Siehe unten. Eben so verschieden wird seine Abstammung angegeben. Nach Einigen war er ein Sohn des Kronos und der Rhea, nach Andern des Helios und der Rhea, oder des Jupiter und der Juno. Auch der Gott Phthas und das Chaos werden seine Eltern genannt. Ueber die Art seiner Geburt siehe den Art. Isis und Hermes. Plutarch de Is. et Os. erzählt, daß in dem Augenblick, wo er geboren worden wäre, eine gewisse Pamyle in Theben, als sie Wasser geholt, eine Stimme aus Jupiters Tempel gehört habe, welche ihr laut auszurufen befohlen habe, daß der große König und Wohlthäter Osiris geboren wäre. Eben diese Pamyle soll nachher den Osiris auferzogen und von ihr soll das pamylische Fest den Namen erhalten haben. Ueberhaupt kennen wir seine mythische Geschichte nur durch den Mund späterer Griechen, vornämlich des Diodor und Plutarch, die lange nach den Zeiten lebten, wo die alte ägyptische Religion noch unvermischt mit der griechischen in den Thälern des Nil blühete; es läßt sich daher schon voraus schließen, daß sie uns die Schicksale des Osiris auch nicht mehr nach rein ägyptischer Vorstellungsart erzählen werden. Nach ihren Berichten war Osiris der König und Wohlthäter seines Landes. Vorher waren dessen Bewohner rohe Wilde, die sich von Menschenfleisch, Gras, Schilf, Fischen und Seethieren nährten; aber von ihm und seiner Gemahlin und Schwester, Isis, lernten diese rohen Wilden den Ackerbau und mildere Sitten. Er erbauete die Stadt Theben, errichtete Werkstätte, in welchen Waffen gegen die wilden Thiere und Werkzeuge zum Ackerbau verfertigt wurden, weihete den Göttern Tempel, und ließ ihnen goldene Bildsäulen aufstellen. Menschenliebe, Wohlthätigkeit und Gerechtigkeitsliebe waren die Hauptzüge seines Characters und die Triebfedern seiner Handlungen. Sein Wunsch, zu beglücken, schränkte sich bald nicht mehr auf Aegypten ein; das ganze Menschengeschlecht sollte seine Segnungen genießen. Zu dem Ende rüstete er sich zu einer großen Reise durch alle Theile der Erde, welche er mit einem großen Heer unternahm. Während seiner Abwesenheit bestellte er die Isis zur Regentin des Reichs, und gab ihr den Hermes als Rathgeber, und den Herkules als Feldherrn zu Gehülfen. Im Aethiopien setzte er den Busiris, in Lybien den Antäus zu Statthaltern ein. Als Begleiter und Gehülfen, nahm er selbst seinen Bruder Arueris, oder Apollo, seine Söhne Anubis und Macedo, desgleichen auch den Pan, Maron, einen geschickten Weingärtner und Triptolemus, einen erfahrnen Landwirth, mit sich. Zuerst ging er nach Aethiopien, wo er verschiedene Städte bauete, die Einwohner mit dem Ackerbau bekannt machte und große Dämme aufführen ließ, um den zu heftigen Ueberschwemmungen des Nil Einhalt zu thun. Von da drang er durch Arabien bis in die entfernten Gegenden Indiens, wo er Nysa und verschiedene andere Städte gründete. Aus Indien aus durchzog er die weiten Ebenen der Asiens, und kam über den Hellespont nach Thracien in Europa. Hier besiegte und tödtete er den König des Landes, Lycurgus, der sich seinen wohlthätigen Entwürfen widersetzte. Maron wurde als Statthalter des Landes zurückgelassen, der daselbst die Stadt Maronea bauete. Macedonien erhielt seinen Namen von dem Macedo, des Osiris Sohn, welcher der erste König des Landes war. Triptolem ging nach Attica, und war erster Gesetzgeber und Wohlthäter der Einwohner. Fast überall, wo Osiris hinkam, empfing man ihn mit offnen Armen, und unterwarf sich ihm gutwillig. Wenig Völker war er genöthigt mit bewaffneter Hand zu bezwingen; die meisten ließen sich durch seine überredende Stimme und die Macht der Musik besiegen. Ueberall ließ er Spuren seiner Wohlthätigkeit zurück. Er machte

Digitized by Google

t und sich blos von wilden Wurzeln, eln und von der Jagd genährt hat- mit den Vortheilen der bürgerlichen Ulschaft und den Künsten des Frie- bekannt. Er lehrte sie, das Feld en und bearbeiten; wo das Klima ließ, pflanzte er Weinreben, und dies nicht anging, da führte er das rbrauen ein.

Während so Osiris der Wohlthäter Menschengeschlechts ward, lauerte hon, sein boshafter Bruder, auf Verderben. Herrschsüchtig, grau- und hinterlistig beneidete er seinen ber des Ruhms wegen, den er sich orben hatte, und dachte auf Ränke, bei seiner Rückkehr aus dem Wege räumen, und sich des Reichs zu be- htigen. Gegen die Isis und ihre he konnte er nichts unternehmen, l ihre Klugheit, Muth und Tapfer- seine Anschläge schon in der Geburt ickte. Indessen machte er doch einen nlichen Bund mit 72 Mißvergnüg- , und als Osiris zurückgekehrt war, nd er ihn voll Trug zu einem präch- n Gastmale ein. Bei der Mahlzeit er eine zierlich gearbeitete Kiste her- bringen, und that den Gästen den rschlag, sich darin zu messen, mit n Versprechen, die Kiste demjenigen schenken, für den sie gerade passen rde. Als sich nun Osiris hineinge- t hatte, so liefen die Verschwornen uzu, warfen den Deckel darauf, und gen die Kiste in den Nil. Isis, lche sich jetzt gerade zu Koptus befand, sie von dem traurigen Ende ihres emahls hörte, machte sich sogleich auf n Weg, um den Leichnam zu suchen. inge erkundigte sie sich nach demselben rgeblich, bis sie endlich durch einige f dem Felde spielende Knaben ver- ahm, daß die Verschwornen die Kiste it den Leichnam bei dem tanitischen ilausfluß ins Meer geworfen hätten. Bei weiterer Nachfrage wurde ihr berich- sei, wo sie unter einem Tamariskenstrauch versteckt liege. Isis ging nun nach Phö- nicien, und brachte nach vieler Mühe den Leichnam glücklich wieder nach Aegyp- ten. Siehe Isis. Als sie hier nach Buto sich auf den Weg machte, um ih- ren Sohn Horus zu besuchen, so ver- barg sie die Kiste an einem sichern Orte, welcher aber unglücklicher Weise vom Typhon, der sich gerade auf der Jagd befand, entdeckt wurde. Dieser zer- stückte nun den Leichnam, und gab je- dem seiner Mitverschwornen ein Stück davon in Verwahrung. Als dies Isis erfuhr, sammelte sie ein großes Heer, an dessen Spitze sie ein und Horus dem Brudermörder entgegen zogen, und ihn bei der Stadt des Antäus in einem ent- scheidenden Treffen überwanden. Ty- phon selbst kam entweder in der Schlacht oder auf der Flucht im See Serbonis um, wie man aus einer Stelle Herodots schließen könnte. Isis brachte nun nach vielem Suchen alle zerstückten Glieder ihres Gemahls wieder zusammen, ein einziges, das Zeichen seines Geschlechts, ausgenommen, welches die Fische Lepi- dotus und Oxyrrhinchus gefressen hatten. Diesem verloren gegangenen Theile zu Ehren wurde in der Folge der Dienst des Phallus eingeführt. Isis begrub nun alle Glieder des Osiris an einem einzigen Orte, zu Philä, gab aber al- len Städten Aegyptens Mumien, die der Mumie des Osiris glichen, und fo- derte allen Priestern einen Eid ab, daß sie Niemanden den Ort entdecken soll- ten, wo Osiris eigentlich begraben wäre. Dies that sie theils, um den Leichnam ihres Gemahls vor allen feindlichen Nachstellungen und Beschimpfungen zu sichern, theils auch, um den Dienst des Osiris dadurch allgemein zu machen, daß jede Stadt sich schmeichelte, ihn bei sich zu haben. Außer Philä rühmten sich besonders noch dieser Ehre die Städ- te Abydus und Memphis, Busiris (wo auch Osiris geboren worden sein soll) und

Digitized by Google

und Taphosiris, wie der Name (Grab des Osiris) zu erkennen giebt. Nach Diodor I. c. 27. fand man bei Nysa in Arabien eine Grabsäule, mit einer Inschrift; welche die Thaten des Osiris verherrlichte, deren Unächtheit aber schon ihr Inhalt zu erkennen giebt. Nach Plutarch nahm Osiris sein unglückliches Ende am 17ten des Monats Athyr im 28ten Lebensjahre.

In diesen Mythen von Osiris findet man unverkennbare Spuren der griechischen Mythen vom Kriege der Titanen gegen die Götter, von den Zügen des Bacchus nach Indien und dessen Erfindung des Weinbaus, und von den Begebenheiten der Venus und des Adonis nach der phönicischen Mythe. S. Adonis. Herodot, der Aegypten zu einer Zeit sah, wo die Religion desselben noch wenig vermischt mit der griechischen war, weiß von dem Detail der obigen Mythen vom Osiris nichts. Er sagt blos, daß Osiris zu den Göttern der dritten Ordnung, welche an den fünf Schalttagen geboren wurden (s. Aegyptii) gehöre, daß er mit dem Dionysus (Bacchus) der Griechen Aehnlichkeit habe, und läßt vermuthen, daß Typhon ihm das Leben geraubt habe.

Ueber die symbolische Bedeutung der Gottheit Osiris bei den Aegyptern sind so wohl die Alten als die Neuern sehr verschiedener Meinung. Die Alten glauben meistens, daß die Aegypter sich unter demselben die Sonne, oder den Nil gedacht haben, und der Aehnlichkeit der Mythen wegen hielten sie ihn für einerlei mit dem Bacchus oder Dionysus. Die Griechen scheinen selbst in die Mythen von Osiris manches dem Bacchus zukommende hinein getragen zu haben, z. B. wenn erzählt wird, daß Osiris den Weinbau erfunden und gelehrt habe. Wenigstens glaubt Jablonski, daß die Aegypter in den ältern Zeiten den Wein verabscheueten, und also die Erfindung des Weinbaues dem Osiris unmöglich haben beilegen können. Vogel (in seinem Versuche über die Religion der alten Aegypter) bemühet sich zu zeigen, daß Osiris als der Genius des Nils und der Sonne zugleich verehrt worden sei, daß man nachher in der geheimen Priesterreligion den Begriff vom Weltschöpfer, Welterhalter, Regenten der Welt mit demselben verknüpft habe; daß er deswegen ein Sohn des Phthas genannt werde; denn unter Phthas hätten die Aegypter auch entweder den Schöpfer oder Erhalter der Welt verstanden. Die Meinung, daß Osiris in der astronomischen Theologie das Sonnenjahr und den Sirius bezeichnet habe, scheint Vogel seinen Beifall nicht ganz zu geben; er glaubt vielmehr, daß er in der Klasse astronomischer Gottheiten den ersten der fünf Schalttage vorgestellt habe. Um die auffallende Aehnlichkeit der Züge des Osiris mit denen des griechischen Dionysus zu erklären, stellt er die Hypothese auf, daß die ägyptischen Priester durch den Orpheus mit dem Dionysus und den von ihm erzählten Mythen bekannt geworden wären, und diese in die schon vorhandenen Mythen vom Osiris mit verwebt hätten. Die Richtigkeit dieser Meinung würde bestätigt durch die Vermuthung der Alten selbst, daß Dionysus und Osiris einerlei wären, und dadurch, daß Dionysus in der orphischen Religion auch die Sonne und den Sirius bedeutet habe, wie Osiris in der ägyptischen.

Aehnliche Ideen findet man in Zoega, Numi Aegyptii Imperatorii und in Schlichtegrolls Auswahl vorzüglicher Gemmen aus der Stoschischen Sammlung I. S. 34 ꝛc. Wir wollen hieraus noch Einiges ausheben. In den ältesten Zeiten dachte man sich unter Osiris den Nil. Das Abnehmen dieses Flusses war der Tod des Osiris; sein Anwachsen das Wiederaufleben desselben; ersteres erregte allgemeine Trauer, letzteres allgemeine Fröhlichkeit. Der dem Ackerbau ergebene Aegypter haßte die Schiffahrt und das Meer, und da er beim Abnehmen des Nils den Schein hatte, als würde er vom Meere verschlungen, so symbolisirte der Aegypter dieß

ese Idee durch die Mythe: der Tyrann
yphon (das Meer) erwürgt seinen
ruder Osiris (den Nil). Isis (die
uchtbare Erde) suchte den Leichnam
der die Ueberbleibsel des Nils auf, und
e Sonne (Horus) rächte seinen Tod;
lebte wieder auf, denn der Nil schwoll
ieder an. Das ihm, wie dem Saturn
er Griechen, ausgeschnittne Zeugungs-
lied, zeigte wahrscheinlich eben so, wie
ei jenem an, daß der Nil zwar noch
uchtbar in Vermehrung der bekannten
hiere und Gewächse sei; daß er aber
eine neuen Geschöpfe mehr hervor-
ringen könne. Das zu bestimmten
eiten eintretende Steigen und Fallen
es Nils machte die Aegypter zuerst auf-
erksam auf den Sonnenumlauf, und
Osiris ward nun durch die Priester
Symbol desselben, oder der Sonne über-
aupt. Die obigen Mythen erhielten
etzt eine andere Auslegung. Typhon
war der Winter, der die Sonne unserer
Hemisphäre entzieht; Isis (der Mond)
ucht ihn; die junge Frühlingssonne
(orus) in welcher Osiris wieder auf-
ebt, rächt sich an dem Typhon, der
endlich bezwungen wird und unterliegen
muß.

Dornedden, dessen Ideen über
ägyptische Gottheiten wir schon öf-
ter unter den dahin gehörigen Artikeln
angeführt haben, breitet sich in seinem
Phamenophis weitläuftiger über die sym-
bolischen Bedeutungen des Osiris aus.
Das Wort Osiris übersetzt er nach
Jablonski: bestimmter Zeit
Schöpfer. In diesem Sinne ist er,
wie andere Götter Aegyptens, nichts an-
ders als ein Beziehungsprädicat der mne-
monisirenden (hieroglyphischen) Schrift,
und deutet auf ein Subject, dem man,
personificirend gesprochen, das Prädicat,
daß es bestimmte Zeit schaffe, beilegen
kann. Dieses Subject muß also irgend
eine Zeitbestimmung sein; was für eine,
kann aber nur dann erkannt werden,
wenn die mnemonisirende Schrift dem
Beziehungsprädicat Osiris noch Etwas
hinzufügt, woraus man die Größe der
gedachten Zeitbestimmung erkennen kann,
und dieses Etwas ist der mnemonisirende
Ausdruck: Osiris lebe 360 Tage, wel-
cher nichts anders heißt, als die Zeit-
bestimmung Osiris dauert 360 Tage.
Die Art, wie man dieses mnemonisirend
ausdrückte, lehrt eine Stelle bei Diodor
I, 22, Wessel. Ausg. vergl. I, 97:
Auf der Insel Philä waren um das
Grabmal des Osiris 360 Gefäße gestellt,
welche die Priester, die den Tod des
Gottes zu betrauren bestellt waren, Tag
nach Tag mit Milch anfüllten. Der
Ausdruck, sie waren bestellt,
Osiris Tod zu beklagen, heißt
im Grunde nichts anders, als, sie
waren bestellt, Kalender aus-
zurufen. Denn Osiris Tod be-
deutet in der mnemonisirenden Schrift
nichts anders, als Aufhören einer Zeit-
bestimmung, eines Cyklus und weil in
dem nämlichen Augenblick, wo ein Cy-
klus aufhört, er auch wieder anfängt,
so bedeutet es auch, das Anfangen
einer Zeitbestimmung. Der Aus-
druck beklagen ist ebenfalls als
mnemonisirende Sprache zu betrachten.
Statt mit Worten zu sagen, Osiris ist
todt (der Cyklus Osiris hört auf, und
hebt an), deuteten die Priester zu Philä
dieses durch Heulen, Wehklagen und
Händeringen an. Also heißt: „die Prie-
ster waren bestellt, Osiris Tod zu bekla-
gen" weiter nichts, als die Priester
waren bestellt, Anfang und Ende des
Zeitcyklus Osiris auszurufen. Dieses
Ausrufen geschahe nun alle Tage oder
aller 24 Stunden, denn in der obigen
Stelle Diodors muß, wie Dornedden
bemerkt, das „καθ' ἑκαστην ἡμεραν"
sowohl mit dem „πληρουν" als „θρηνειν"
verbunden werden. Man sollte also
glauben, daß der Zeitcyklus Osiris nur
24 Stunden befaßt hätte; da aber dies
allen andern Nachrichten widerspricht,
so muß man annehmen, daß in dieser
Stelle Diodors das Wort Tag nur einen
Theil, eine Einheit des Zeitcyklus Osi-
ris bedeute, deren er mehrere enthielt.
Wie viel solcher Einheiten befaßte nun

der

Digitized by Google

der Cyklus, wie vielmal beklagten die Priester Osiris Tod? Diodor sagt unbestimmt alle Tage; aus einer Stelle des Servius ad Aen. 11. aber läßt sich nach Dorneddens Hypothese schließen, daß das Klagen und Trauren ein Jahr gedauert habe. Wie lang war aber dies Jahr? Dies lehrt uns Diodor, wenn er weiter sagt, die Priester waren auch bestellt, die um das Grabmal des Osiris herum gestellten 360 Gefäße Tag nach Tag mit Milch anzufüllen. Diese Gefäße, welche Diodor überhaupt χοας, Andere aber bestimmter ὑδρια nennen, waren Wasser- oder vielmehr Milchuhren (s. d. Art. ὑδρια), und sie dienten dazu, um durch das Abfließen derselben den Zeitraum des Tages oder von 24 Stunden zu bestimmen. Sie wurden nun aber, wie man nach Diodor glauben sollte, nicht alle 360 alle Tage angefüllt, denn dies wäre ganz zweckwidrig gewesen; sondern an jedem Tage nur eins, und die jedesmalige Zahl des abfließenden Gefäßes zeigte dann dem Aegypter, der noch nicht mit Ziffern eine Zahl aufschreiben konnte, die Zahl der verflossnen Tage von dem Cyklus Osiris an. Die ganze Zahl der Gefäße bestimmte daher auch die Größe des ganzen Cyklus; er war folglich 360 Tage groß. Ein ähnliches Beispiel, wie die Aegypter den Cyklus Osiris bestimmten, findet sich bei Diodor I, 97, wo er sagt: In der Stadt Acanthus, wo ein großer Tempel des Osiris war (Strab. XVII.), befand sich ein durchlöchertes Gefäß, das 360 Priester alle Tage mit Wasser anfüllten. Auch hier war das durchlöcherte Gefäß unstreitig nichts anders als eine Wasseruhr, die alle Tage ablief, und alle Tage gefüllt wurde, und statt daß in Philä 360 Gefäße waren, wurde dies einzige von 360 Priestern, nicht von allen auf einmal, sondern wie sich von selbst versteht, an jedem Tage von einem andern angefüllt. Wahrscheinlich hatte jeder Priester ein bestimmtes Unterscheidungszeichen, woran man wissen konnte, der wie vielte er in der Reihe war, und so war es auch mit den Gefäßen zu Philä, deren Ordnung und Zahl ebenfalls durch bestimmte Unterscheidungszeichen erkennt werden konnte. Ausdrückliche Nachrichten haben wir weiter nicht davon; doch könnte man eine Stelle bei Macrob. Sat. 19. darauf beziehen. Wir wollen sie mit den Bemerkungen des Hr. Dornedden hier anführen, weil sie verschiedene, auf den Osiris sich beziehende Ideen erläutert: Hae autem, sagt Macrobius aetatum diversitates ad solem referuntur, ut parvulus videatur hiemali solstitio, qualem Aegyptii proferunt ex adyto die certa, qui tunc brevissimo die veluti parvus et infans videatur; exinde auctis procedentibus augmentis aequinoctio vernali similiter atque adolescentis adipiscitur vires, figuraque iuvenis ornatur; postea statuitur ejus aetas plenissima ellipsi barbae solstitio aestivo, quo tempore summum consequitur augmentum; exinde per diminutiones dierum veluti senescenti quam forma deus figuratur. Macrobius spricht eigentlich vom Dionysus, identifirt diesen aber mit dem Osiris, und versteht unter beiden die Sonne. Da Osiris nicht eigentlich die Sonne, sondern das Sonnenjahr war, so muß alles was Macrobius auf die Sonne bezieht, auf den Osiris als Sonnenjahr bezogen werden. Dieses kann nach Solstitien und Aequinoctien eingetheilt werden, mit welchen Zeitpuncten die Menschen das Jahr anfingen. Bei Macrobius fängt das Jahr mit dem Wintersolstitium an. Da das Jahr einmal als Person vorgestellt wurde, so bezeichneten die Aegypter, zufolge der angeführten Stelle, die Eintheilung des Jahres nach Solstitien und Aequinoctien durch die verschiedenen Stufen des menschlichen Alters. Vom Wintersolstitium also bis zum Frühlingsäquinoctium hieß das Jahr Osiris infans, und an einem gewissen Tage holten die Aegypter das

Bild

Digitized by Google

ild desselben aus einem Tempel her-
r; von da bis zum Sommersolstitium
ar es Osiris adolescens; von da
s zum Herbstäquinoctium Osiris
r, als Mann mit einem Barte und
dann bis zum Wintersolstitium Osiris
enex. In Philä fing das Jahr mit
m Sommersolstitium an, und dieses
ar daher Osiris infans. Bei dem
sten Gefäße zu Philä könnte daher
wa ein Osiris infans, am 90ten ein
siris adolescens, am 180ten ein
siris vir, und am 270ten ein Osiris
enex gestanden haben. Macrobius
gt zwar nicht ausdrücklich, daß mit
em Herbstäquinoctium Osiris als Greis
orgestellt worden wäre; aber der ganze
usammenhang lehrt, daß unter sein per
iminutiones dierum nichts anders
ls die Zeit von der Herbstgleiche bis zur
Wintersonnenwende verstanden werden
nne. Aus den letztern Worten des
Macrobius in obiger Stelle läßt sich
uch eine dunkle Stelle bei Plutarch de
id. p. 129. ed. Squire erläutern.
s heißt hier: Die Aegypter feiern am
Tage des Herbstäquinoctiums, im Mo-
at Phaophi, den Geburtstag des Son-
enstabes (βακτηριας ἡλιου), um an-
uzeigen, daß die Sonne einer Stütze
nd Stärkung, der Wärme und des
ichts bedürfe, wenn sie sich von uns
ntferne. Was soll hier der Ausdruck
Sonnenstab heißen? Statt ἡλιου kann
man offenbar Ὀσιριδος setzen; wenn
lso nach Macrobius die Aegypter den
Osiris zur Zeit des Herbstäquinoctiums
als Greis darstellten, so stellten sie ihn
unfehlbar mit dem Attribut des Greisen-
alters, vom Alter gekrümmt und am
Stabe einhergehend vor; also würde
Plutarchs Ausdruck: „Sie feiern den
Geburtstag des Sonnen- oder Osiris-
stabes," heißen: Sie feiern das Fest,
an welchem Osiris am Stabe geht: das
Fest, an welchem er als Greis mit dem
Stabe geboren wird (entsteht).

Da Osiris ein Zeitcyklus war, und
das Anfangen und Enden desselben durch
seinen Tod oder sein Grab vorgestellt
wurde, so läßt sich eben daraus erklären,
warum in Aegypten so viele Osirisgrä-
ber waren. An allen Orten, wo eine
Priesteranstalt zur Bestimmung des Jah-
res sich befand, da war auch ein Grab
des Osiris; die Insel Philä rühmte sich
aber vorzüglich, im Besitz des wahren
Osirisgrabes zu sein, weil hier eine
Hauptanstalt zur Jahresbestimmung war.
Nach Seneca Qu. N. IV, 2. wurde
hier das erste Anwachsen des Nils wahr-
genommen; es war hier also ein Nil-
messer, und man rechnete folglich das
Jahr vom ersten Anwachsen des Nils
bis zum folgenden. Anfang und Ende
desselben war in der mnemonisirenden
Schrift der todte Osiris. Wenn es in
der oben angeführten Erzählung aus
Diodor I, 21. heißt: Isis habe mehrere
Bilder des Osiris verfertigt, diese in
den verschiedenen Gegenden Aegyptens
den Priestern als des Osiris wahren
Körper gegeben, den sie begraben, göttlich
verehren und die ganze Sache als
das unverbrüchlichste Geheimniß bewahren
sollten; so heißt das auch weiter
nichts, als: Isis habe den Priestern
die wahre Größe des nach dem Sonnen-
laufe bestimmten, durch das Wort Osiris
gedachten, Zeitcyklus gegeben. Wenn
also die Priester in ganz Aegypten vor-
gaben, den wahren Körper des Osiris
zu besitzen, so hatten sie nicht unrecht;
sie besaßen wirklich das wahre Sonnen-
jahr. Isis, von der sie des Osiris Leich-
nam erhielten, war ebenfalls ein perso-
nificirtes darstellendes Object und be-
zeichnete den Mondcyklus von 30 Tagen,
nach welchem die Aegypter Anfangs rech-
neten. Isis übergab das wahre Son-
nenjahr den Priestern, heißt also weiter
nichts, als, sie berechneten dasselbe aus
der schon vorhandenen Mondperiode.
Hieraus erklärt sich auch, warum Osiris
der Gemahl und Bruder, ja bisweilen
selbst der Sohn der Isis genannt wird.
Beide sind gemeinschaftliche Kinder der
Zeit (des Kronos); beide regieren als
Zeitbestimmungen gemeinschaftlich die
Zeit; und Tage, Wochen, Monate und

Jahre

Digitized by Google

Jahre sind ihre Kinder; er ist König, sie Königin. Warum übergab Isis den Osiris den Priestern? Deswegen, weil Kalender und alles darauf sich Beziehende alleinige Sache der Priester war. Sie gab ihnen denselben als ein großes Geheimniß; denn sie gab ihn im Ausdrucke der mnemonisirenden Schrift, und alles was in diesem Ausdrucke gegeben wird, wird als Geheimniß gegeben, als etwas Heiliges, wovon man nicht reden darf. — Es heißt ferner: Isis befahl den Priestern, das Osiris-Bild zu begraben und göttlich zu verehren. Wozu dies? Wenn ein Volk keinen geschriebenen Kalender hat, und sich also nicht selbst von seiner Zeiteinrichtung unterrichten kann, so müssen unter demselben Leute sein, welche das Geschäft des Zeitberechnens für dasselbe unternehmen. Diese waren in Aegypten die Priester. Sie mußten also den Anfang des Zeitcyklus dem Volke auf eine feierliche und eindrückliche Art bekannt machen, und da der Tod des Osiris einmal das Enden und Wiederanfangen des Osiris bedeutete, so war die feierliche Handlung, wodurch sie dies bezeichneten, ein Fest, an dem Osiris als im Sarge liegend, als begraben werdend vorgestellt wurde.* Der Ursprung dieser Feierlichkeit verlor sich in das Dunkel der Zeiten; er wurde also der Isis zugeschrieben, weil Isis ihnen überhaupt den Osiris gegeben hatte. Osiris war Erfinder des Ackerbaues; denn nach dem Zeitcyklus Osiris wurden alle Geschäfte des gemeinen Lebens in Aegypten bestimmt, die Zeit des Aussäens und Erndtens. Also war in dieser Hinsicht Osiris der Lehren Aegyptens; er hieß der Wohlthäter desselben; Omphis. Hermaeus ap. Plut. de Is. et Os. p. 108; cfr. Diod. I, 17. —

Die Verehrung des Osiris war in Aegypten sehr ausgebreitet, und mehrere Feste wurden zu seiner Ehre gefeiert. Am 19ten Tage des Monats Athyr (November), oder nach Jablonski am 11ten Tybi (6ten Januar) feierte man das Wiederfinden des Osiris. Die Hierosfoliſten und Priester zogen in Procession an das Ufer des Meers, und goſſen daſelbſt in ein goldenes Kästchen, das ſie in der heiligen Kiſte dahin trugen, trinkbares Waſſer, wobei die Anweſenden mit lauter Stimme riefen: Osiris iſt wieder gefunden. Nun nahmen ſie fruchtbare Erde, kneteten ſie mit jenem Waſſer und allerlei Spezereien zuſammen, und machten aus dieſer Teige eine kleine mondähnliche Figur, welche ſie dann ſchmückten und einwickelten. Plut. de Is. et Os. Ein anderes Feſt des Osiris hieß die Panylien, bei welchem das Herumtragen des Phallus die vornehmſte Ceremonie war. Vielleicht iſt es das nämliche von dem Herodot erzählt: Die Aegypter hätten dem Dionyſus (d. h. Osiris) ein Feſt gefeiert, an dem ſie ſtatt des gewöhnlichen Phallus gewiſſe Bilder von 1½ Ellen Länge herumtrügen, welche durch Faden, wie Marionetten, ſich hin wegen ließen. An ihnen befand ſich ein Phallus von verhältnißmäßig ungeheurer Größe, der auch beweget werden konnte. Einige Weiber trugen die Bilder auf den Dörfern umher, in Begleitung muſikaliſcher Inſtrumente und anderer Weiber, welche dem Osiris Heldenlieder ſangen. Herodot II, 48. Auch wurden nach ebendemſelben an dieſem Feſte Schweine geſchlachtet, die aber von denen, welche das Feſt begingen, nicht verzehrt, ſondern den Sankten, denen man ſie abgekauft hatte, wieder geſchenkt wurden. Den Begräbnißtag des Osiris beging man nicht weniger feierlich. Nach Plutarch beſtanden die Ceremonieen deſſelben darin, daß man ein Stück Holz von einander ſchnitt, daraus einen Sarg von halbmondförmiger Geſtalt bauete, ein leinenes Gewand zerriß, und Todtenopfer darbrachte. Im Monat Phamenoth, der um die Frühlingsnachtgleiche fiel, wurde der Tag, an welchem der Neumond eintrat, und den man für den Anfang des Frühlings hielt, feierlich begangen. Man nannte dieſes

Digitized by Google

eses Fest den Eintritt des Osiris in
n Mond. Aus der oben angeführten
telle des Macrobius läßt sich auch
hließen, daß die Aegypter an den Ae-
inoctien und Sonnenwenden dem
siris werden Feste gefeiert haben, an
nen eine Procession mit dem Bilde
s Osiris als Kind, Jüngling, Mann
nd Greis angestellt wurde. Einigen
achrichten zufolge wurden auch die 18
age, welche von der Ermordung des
siris bis auf den Tod Typhons ver-
ossen waren, ununterbrochen als Fest-
ge, unstreitig als Trauertage, began-
en. Man hatte die Sage, daß kein
ind, welches in diesen Tagen geboren
urde, dieselben überlebte.

Bei dem der Göttin Neitha zu Eh-
n angestellten Lampenbrennenfeste wur-
en auch die Schicksale des Osiris als
Mysterien begangen. Herodot drückt
ies aus: τα δεικελα των παθεων
υτυ ποιυσι, sie stellten die Schick-
ale des Osiris dar, sein Leben,
Sterben, und Wiedergeboren werden,
. h. im eigentlichen Ausdruck das
Anfangen, Enden und Wiederaufangen
es unter dem Worte Osiris gedachten
Leitcyklus. S. d. Art. Neitha. Von
em Darstellen dieser Schicksale des Osi-
is im Ausdruck der mnemonisirenden
Schrift berichtet uns Herodot zwar wei-
er nichts, aber da wir überhaupt mit
Wahrscheinlichkeit wissen, wie die ägyp-
ischen Priester hieroglyphisch sich aus-
udrücken pflegten, so läßt sich dieser
Mangel bei dem alten Geschichtschreiber
rgänzen. Die Priester zu Sais trugen
us dem Tempel heraus den im Sarge
iegenden Osiris; sie heulten und klagten
ber seinen Tod und geberbeten sich als
iner, dem Vater und Mutter gestorben
t. Darauf kamen andere und trugen
eraus die Göttin Neitha, dem Knaben
Osiris die Brust reichend; diese froh-
ockten laut und priesen die Widerge-
urt des Gottes, und alles Volk stand
umher und stimmte in den Jubel mit
in. Eigentlich dramatisch war diese
Darstellung der Schicksale des Osiris
nicht; dies würde sie gewesen sein, wenn
die Priester sich selbst als darstellende
Objecte mimisirend handelnd vorgestellt,
wenn sie sich selbst in einen Sarg ge-
legt, als todt gestellt hätten u. s. w.
Daß so etwas geschehen sei, davon hat
man keine Beweise.

Nach Hr. Dorneddens Hypothese hat-
ten alle Feste des Osiris auf irgend eine
Art Beziehung auf die Jahresrechnung
der Aegypter. Die Erklärung der ein-
zelnen Ceremonieen derselben nach dieser
Hypothese kann zum Theil nach dem
oben gesagten versucht werden; meistens
aber sind die Nachrichten davon zu un-
vollständig, und die Bedeutung der
Symbole ist durch die Länge der Zeit zu
sehr aus unserm Gesichtskreis gerückt,
als daß sie ganz befriedigend ausfallen
könnte. Die Feste des Apis, eines
Symbols des Osiris und des Serapis,
der in spätern Zeiten mit dem Osiris für
einerlei gehalten wurde, bezogen sich
auch auf diesen Nationalgott Aegyptens.
Man sehe Apis und Serapis. In den
Zeiten kurz vor und nach der Geburt
Christi wurde auch die Verehrung des
Osiris, so wie anderer ägyptischen Gott-
heiten, in Griechenland und Rom aus-
gebreitet. Paus. Att. c. 18; Onuphr.
Panvin. ap. Rosin. I. c. 13. Nach
Strabo XVII. p. 814. durfte im Tem-
pel des Osiris zu Abydus sein Gottes-
dienst weder von Sängern, noch Flö-
tenspielern und Citharisten angefangen
werden, wie es sonst bei andern Göt-
tern gewöhnlich war.

Osiris wurde verschiedentlich abgebil-
det. Auf den ältesten Abbildungen hält
er das Zeugungsglied mit der Hand,
vielleicht um die befruchtende Kraft des
Nils anzudeuten. Die Flechte unter
dem Kinn, welche man gewöhnlich die
Pflanze Persea nennt, ist höchst wahr-
scheinlich nichts als ein schlecht gearbei-
teter Bart, und bezeichnet ihn als
Greis. Der Kopf ist meistens glatt ge-
schoren, und in der einen Hand hält er
die Lotosblume, das Symbol der
Sonne und der befruchtenden Kraft des
Nil.

Digitized by Google

Nil. Oft wird er auch mit einem Geierkopfe gebildet; denn der Geier und Habicht waren in Aegypten Symbol der Sonne; sein Flug deutete auf die Bewegung und sein scharfsehender Blick auf das alleuchtende Bild derselben. Auch sein Stab endet sich in der obern Spitze mit einem Geierkopfe. Als König sitzt er auf seinem Thron, mit der königlichen Mütze geziert, über welcher die Sonnenscheibe und die heilige Schlange, das Symbol der Unsterblichkeit angebracht ist. In der einen Hand hat er den einem Pfluge ähnlichen Scepter, das Symbol des Getreidebaues, und in der andern den Schlüssel zum Nil, oder eine Peitsche, das Zeichen der Herrschaft. Der begrabene Osiris wird als eine Mumie eingewickelt abgebildet, eine sehr gewöhnliche Vorstellung. Die Statuen desselben sollen gewöhnlich aus schwarzem Stein verfertigt gewesen sein, weil, nach einer alten Sage, Osiris selbst eine schwarze Farbe gehabt haben soll. Aegypt. Merkw. I. S. 272 ꝛc. 312; Dorneddens Phamenophis S. 96 ꝛc.; Siebenkees Handb. der Arch. I. S. 138; Schlichtegroll Auswahl vorzüglicher Gemmen aus der Stosch. Sammlung. I. S. 33.

Osismii, ein Volk in Gallia Lugdunensis, das die Westspitzen von Bretagne, ungefähr die Diöcesen von Leon, Quimpercorentin, und den größten Theil von Trequier bewohnte. Schon Pytheas kennt es unter dem Namen Timios.

Osogo, ein Name des Jupiter, unter dem er bei den Mylasern einen Tempel hatte. Strab. XIV. p. 659. cfr. Paus. Arc. c. 10.

Osroene, siehe Orrhoene.

Ossa, ein hohes Gebirge in Thessalien, welches der Fluß Peneus und das Thal Tempe vom Olympus trennte, so daß der Olymp die nördliche, der Ossa der südliche Bergreihe ausmachte. Eine Sage erzählte, daß beide Gebirge durch ein Erdbeben getrennt worden wären. Eigentlich erstreckt sich das Gebirge Ossa nicht in einer fortlaufenden Reihe mit dem Olympus, sondern formirt besondere mehr gegen Süden an Bergkette, mit der von Süden Pelion zusammenhing. Im Alterthume wohnten auf dem und Ossa die Centauren, und den östlichen Theil des Ossa, Homol nannt, hatte der Centauer Chiron Uebrigens kommt der Ossa in der von den Himmelstürmenden Riesen Siehe Aloidae.

Ossadii, ein kleines Volk in Ar auf der Nordseite des Aceſines, Arrian. VI, 15. Es ergab sich andern, dem Alexander, und sch Schiffe zu seiner Flotte. Mann Geogr. V. H. 1. S. 56.

Ossarene, bei Ptolem. eine Sa schaft in Armenien, am Flusse C in der Gegend von Tiflis. Alle Al nennen sie, wahrscheinlich verschr Tossarene. Mannert Geogr. H. 2. S. 216.

Ossigi, eine Stadt der Turdul Hispania Bätica, an der Gränze Provinz und nicht weit von Cas das schon im tarraconensischen Spa lag. Sie führte den Beinamen Lat nicum. Jetzt Mengibar.

Ossilegium, die Auffammlung Gebeine des verbrannten Leichnam welches bei den Alten nach vollend Verbrennung geschah. Zuvor leer man die Asche mit Wein oder Wa aus, obgleich der Gebrauch des Wa ausdrücklich in den Gesetzen der 12 T feln verboten war. Zur Auffammlu der Gebeine gebrauchte man eine von Haken, welcher furca sepulch lis genannt wurde. Diejenigen, we dieses Geschäft verrichteten, waren b mit einer Tunica bekleidet, die nic mit einem Gürtel um den Leib befes sein durfte, sondern lose um denselb herumhing, daher sie tunicati et di cincti genannt wurden. Man bi dieses, so wie auch das Ausziehen d Schuhe für ein Zeichen der Verehrun und Demüthigung. Die Gebeine sam melten dann die nächsten Anverwandte

Digitized by Google

ren Schooß, wuschen sie mit Wein Milch ab, und schwenkten sie in m feinen leinenen Tuche so lange und her, bis sie wieder ganz trocken orden waren. Dann legte man sie ine mehr oder minder kostbare Urne, e noch Spezereien, Gewürze, auch ein kleines Fläschchen mit aufgefan- en und gesammelten Thränen hinzu, ckte die Urne, und setzte sie dann dem Begräbnisse bei. Mitsch. Beschr. Zust. d. Röm. I. S. 296; Adams l. Alt. S. 894; Cilano röm. Alt. S. 1357.

Nach Cilano röm. Alt. IV. S. 1351 der Ausdruck ossa legere noch eine ere Bedeutung. In den Gesetzen 12 Tafeln (Tab. X. leg. 9.) amt das Gesetz vor: Homini mor- o ossa ne legito, quo post funus t, extra quam si peregre aut in stico solo mortuus sit. Es war mlich ein eingeschlichener Gebrauch den Römern, daß die nächsten An- wandten dem Todten, ehe er auf n Scheiterhaufen gelegt wurde, einen nger oder ein anderes Glied abschnit- n, und dasselbe besonders begruben, ch ein eigenes Todtenopfer dabei an- llten. Festus. Dieses Abschneiden nes Gliedes nun nannte man ossa gere, und das obige Gesetz der 12 afeln untersagt es als einen unstatt- aften Misbrauch, doch mit Hinzufü- ng einer Ausnahe. Wenn nämlich ein ömer in einer Schlacht oder in einem emden Lande umgekommen war, und ier verbrennt werden mußte, so war es inem Anverwandten oder Freunde des Verstorbenen erlaubt, einen Finger ab- uschneiden, und ihn der Familie in Rom zu überschicken, oder selbst zu über- ringen, damit sie hier zum Theil we- igstens dem Todten die gehörigen eierlichkeiten (justa) erweisen und ihn versöhnen könnte. Noch merkt Cilano n, daß ossa legere homini mortuo eiße, einem Todten ein Glied abschnei- en; hominis mortui ossa legere aber, die Knochen aus der Asche des verbrannten Leichnams sammeln.

Ossonoba, ein unbedeutender Hafen in südlichen Lusitanien, $\frac{1}{2}$ Grad westlicher als Balsa, in der Nähe des heutigen Faro. Mannert Geogr. I. 324. Andere suchen Ossonoba bei Faro und Balsa bei Tavira.

Ostasus, einer von den Söhnen des Uranus und der Erde bei Steph. in Ἄνδανα.

Ossuarium, siehe Urna.

Osthanes, Ostanes auch Hostanes, oder Ostanes, wie bei Herodot III, 68. 70. der Name geschrieben wird, ein berühmter Magiker und, wie man glaubt der Lehrer des Zoroaster. Nach Einigen soll er gar vor Homer gelebt haben. Als einen sehr alten Magiker nennen ihn viele, z. B. Apulejus in Apologia, Tatianus, Tertullianus de anima cap. 57; Arnobius Lib. I.; Cyprianus de idolarum vanitate, Minucius Felix in Octavio, Lutatius ad 1. Thebaidos v. 710 und andere. Plinius XXX, 1. bezeugt ausdrücklich, daß er zu den Zeiten des Xerxes gelebt habe. Auch Plutarch de defectu oraculorum und Jamblich in Theologumenis Arithmeticae erwähnen seiner. Außerdem nennt Plinius noch einen zweiten Osthanes, der zu Alexanders des Gr. Zeiten lebte, und sehr zur Verbreitung der Magie beitrug, und Laertius und Suidas sprechen von noch mehrern Osthanes. Man schreibt dem ältern Osthanes verschiedne Schriften magischen und astrologischen Inhalts zu, z. B. nach Thomas Hyde in praef. ad librum de relig. vett. Pers. ein Buch in persischer Sprache de arte chemica; auch unter den chemischen Büchern in griechischer Sprache kommt der Name Osthanes vor. S. Reinesius p. 155 var. lect. und Lambecius, Labbeus, Du Fresne in catalogis MStorum. In der königlichen Bibliothek zu Paris befindet sich ein arabischer Kodex, der eine Schrift des Osthanes über den Stein der Weisen enthält, welche

Digitized by Google

welche aus der griechischen in die persische und aus dieser in die arabische Sprache übersetzt worden sein soll. Lambecius in Comm. de bibl. Vindob. P. II. lib. et tom. VI. col. 383 etc. erwähnt eines griechisch geschriebenen Kodex, welcher eine epistola chemica Ostanis philosophi, cognomine Magni ad Petasium de compositione, usu et affectu aquae argenti vivi enthält, und der auch in lateinischer Sprache in eben der Bibliothek sich vorfindet. Nach einer Stelle aus einem dem Demokrit von Abdera untergeschobenen Buche, die Lambecius l. c. p. 386. anführt, fand Demokrit die chemischen Bücher des Osthanes innerhalb einer Säule des Tempels zu Memphis. Noch kommen in Bibliotheken verschiedene andere Mspt. vor, welche dem Osthanes beigelegte Schriften enthalten, und die chemischen, magischen oder astrologischen Inhalts sind. Unstreitig sind alle dem Osthanes zugeschriebene Bücher, so wohl die noch vorhandenen als verloren gegangenen, in spätern Zeiten, von Neuplatonikern, auch wohl von Christen untergeschoben worden, wie man theils aus ihrem Inhalte, theils daraus sieht, daß keiner von den im Zeitalter des Osthanes, oder bald nach ihm lebenden Schriftstellern derselben gedenken. Eben so unrichtig und fabelhaft sind die Nachrichten bei Eusebius (Chronic. I. p. 43) und Syncellus (Chronograph. p. 198; Venet. 1729), daß Osthanes von den persischen Königen als Vorsteher der Priestergesellschaften nach Aegypten geschickt worden und Demokrit von ihm initiirt worden sei. Fabr. Bibl. Graec. I. p. 106. ed. Harl. Cfr. Tiedemanni disputat. de quaestione, quae fuerit artium magicarum origo etc. S. 22. 33. 36.

Ostia, eine Stadt unterhalb Rom in Latium, am Meere gelegen. Sie war die erste Kolonie der Römer, die vom Ancus Marcius dahin geführt wurde. Man versuchte es verschiedene male, sie zum Hafen von Rom zu machen. Zuerst Ancus Marcius selbst, in spätern Zeiten auch der Kaiser Claudius; aber es blieb nur bei vergeblichen Versuchen, weil der von der Tiber häufig mitgeführte Schlamm nach jeder neuen Ergießung des Flusses die angelegten Werke wieder so gut wie vernichtete. Man mußte also, wie Strabo erzählt, die großen Schiffe die Tiber hinauf führen, nachdem man sie vorher durch kleine Schiffe vor Ostia ausgeladen und so erleichtert hatte. Indessen war Ostia doch eine schöne und prächtige ansehnliche Stadt, in der sich beständig viele römische Kaufleute anbauten. Zu Procopius Zeiten war sie schon in Verfall gerathen, und jetzt liegt sie ganz in Ruinen.

Ostiaei, ein Volk, das Pytheas bei Strabo I. p. 63. anführt. Er sagt: Pytheas hat auch von den Ostiäern und überhaupt von allem, was jenseits des Rheins bis an die Scythen sich befindet, nichts als Unwahrheiten erzählt. Diese Stelle ist die einzige Nachricht von ihnen, und sie ist so unbestimmt, daß man sie mit gleichem Rechte auf jeden Theil der Küste des alten Germaniens setzen kann. Indessen glaubt Mannert, daß sie mit den Aestyi des Tacitus (Germ. c. 45), einerlei und sie nach Kurland und Liefland zu setzen wären. Einige haben die Ostiäer sogar westlich vom Rheine nach der Provinz Bretagne in Frankreich bringen wollen; dies erlaubt zwar auch die Angabe obiger Stelle; aber Strabo widerspricht in einer andern (IV. p. 195), wo er sagt, daß die Einwohner jener Halbinsel bei Pytheas Timii hießen. Siehe Osismii. Mannert Geogr. III. S. 348.

Ostiarium, sc. vectigal oder tributum, eine Abgabe, welche man von der Zahl der Thüren in einem Hause entrichten mußte. Caes. B. C. III, 32. Cicero ad Div. III, 8. med. braucht dafür den Ausdruck exactio ostiorum.

Ostiarius.

Digitized by Google

tium, siehe Janua.

ὀδοχεία } siehe Urna.
ὀθῆκαι }

tracina, ein Gebirge in Arcadien
n Mantinea (Trapolizza) und
opolis (Sinano), eine Fortsetzung
rbirges Mänalion.

τρακινδα, ein gewisses Knaben-
bei den Griechen. Die Kinder
n sich in zwei Reihen, und einer,
r der Esel genannt wurde, legte
en beide Reihen einen Hut oder
etwas anders, das zwei verschie-
Oberflächen hatte. Diejenige,
ei, welche errathen hatte, ob der
recht oder verkehrt gelegt worden
verfolgte die andere, welche floh;
welcher gefangen wurde, war das
demal der Esel. Pollux. lib.

So giebt Hochheimer in sei-
Versuche über die Erziehung der
en I. S. 128. die Beschreibung
iesem Spiele. Ich finde dieselbe
n dunkel, als man nicht einsieht,
ne von den beiden Partheien nicht
wissen können, ob der hingelegte
. B. verkehrt liege oder nicht;
icht waren ihnen die Augen ver-
n, oder das hingelegte Ding wur-
eckt gehalten, bis die Lage dessel-
rrathen war.

stracine, eine Stadt im östlichen
e von Unterägypten, 26 Millia-
von Casium und eben so weit von
ocolura, 65 von Pelusium. Sie
Mangel an Wasser. Die jetzige
sspitze Straki hat noch den Na-
derselben.

stracismus. So nannte man in
n eine zehnjährige Verbannung,
e in gewissen Fällen über Staats-
r verhängt wurde. Der Name
daher, weil das Urtheil von den
gern durch Votiren mit Scherben
ochen wurde. Wenn nämlich das
glaubte, daß es gegen Jemand
Ostracismus verhängen müsse, so
b jeder Bürger, der dies wollte,

den Namen des zu Verbannenden auf einen Scherben und legte diesen auf den Marktplatz an einen gewissen Ort nieder, der mit einem hölzernen Geländer umgeben war und zehn Eingänge hatte, durch welche sich bei der Volksversammlung die zehn Stämme Athens begaben. Die Archonten zählten dann die beschriebenen Scherben und wenn wenigstens 6000 den Ausspruch der Verbannung ausdrückten, so war der Beschluß gültig; im Gegentheil aber wurde der Beklagte losgesprochen. Von den Scherben hieß auch die Verbannung κεραμεικὴ μάςιξ. In den Nachrichten der Alten über die Art, wie der Ostracismus verhängt wurde, bleibt uns noch manches dunkel. Es fragt sich, ob das Votiren durch Scherben bei den gewöhnlichen Volksversammlungen geschah, oder ob das Volk außerordentlich durch eine obrigkeitliche Person zusammen berufen wurde, oder ob gar keine ordentliche Versammlung des Volks dabei Statt fand. Geschahe es bei einer Volksversammlung, so fragt sich, wurde von Jemand vorher ein Vortrag an das Volk gehalten, in welchem derjenige, der verbannt werden sollte, als ein dem Staate schädlicher Mann geschildert wurde? Vielleicht wurden bisweilen am Ende der gewöhnlichen Volksversammlungen die Bürger befragt ob sie Jemand des Ostracismus für würdig hielten und ihnen die Erlaubniß gegeben, in diesem Falle ihre Votivscherben nieder zu legen. Vielleicht thaten dies auch die Bürger ohne eine solche Erinnerung, wenn eine starke Parthei unter ihnen war, die diese Strafe gegen einen angesehenen Mann erkennen zu müssen glaubte.

Die Verbannung durch den Ostracismus dauerte zehn Jahre; nach deren Endigung konnte der Verbannte wieder zurückkehren und Besitz von seinen Gütern und allen seinen Rechten als Bürger nehmen. Die ganze Verbannung hatte nichts schimpfliches und entehrendes; sie war, eigentlich gesprochen, nicht einmal eine Strafe, wenn man darun-

Digitized by Google

ter ein Uebel versteht, das über Jemand wegen seiner Verbrechen verhängt wird. Denn nie wurde der Ostracismus bei eigentlichen Uebelthätern angewendet, sondern nur bei denjenigen, welche sich durch Vorzüge, Verdienste, Reichthümer u. s. w. sehr in Ansehen gesetzt hatten und von denen man daher fürchtete, daß sie der Freiheit des Staats gefährlich werden könnten, oder, wenn dies auch gerade nicht der Fall gewesen war, gegen welche der Neid des Volks, oder einiger Partheien einen gewissen Grad von Höhe erreicht hatte. So wurde Aristides aus keinem andern Grunde verbannt, als weil er durch seine unbestechliche Rechtschaffenheit der Parthei des Themistokles gefährlich schien, und der Lehrer des Perikles Damon blos deswegen, weil er ein Mann von außerordentlichen Fähigkeiten war und eben so sehr geachtet, als vom Neide verfolgt wurde. Der Ostracismus war nur eine für nothwendig gehaltene Sicherheitsmaaßregel gegen übermäßige Macht, ein Mittel, die Gemüther des Volks zu beruhigen und es von größerer Gewaltthätigkeit gegen den Verbannten abzuhalten, diesem aber die Lehre zu geben, künftig seine Kräfte nur auf die Vermehrung seiner persönlichen Macht zu richten und ihn zu überzeugen, daß in einer Republik kein Wetteifer statt finden dürfe, an welchem nicht jeder rechtschaffne Bürger Theil nehmen könne, nämlich der Wetteifer in Beförderung des gemeinen Wohls. Auch während der Verbannung genoß unstreitig der Exilirte die Einkünfte von seinen Gütern und hatte also nicht nöthig, seine Zuflucht zu verzweifelten Maaßregeln, z. B. zu unrechtmäßigen Verbindungen gegen sein Vaterland zu nehmen.

Der Ursprung des Ostracismus ist ungewiß. Nach Plutarch soll ein gewisser Hipparchus, der Cholargite, ein Verwandter des Tirannen Hipparchus in Athen, zuerst ostracisirt worden sein; Eustathius ad Il. lib. 9. glaubt dagegen, daß er schon in ältern Zeiten vorkomme, und führt aus dem Theokrit und Pausanias an, daß schon Theseus auf eine solche Art verbannt worden sei. Nach Heraclides de republica war er vom Hippias, des Pisistrats Sohn eingeführt, und nach dem Zeugniß des Photius (Excerpta ex Ptolem. Hephaest. lib. 6) war ein gewisser Admetes, ein Sohn des Lyco, der Urheber nach Aelian (var. hist. XIV. c. 2.) aber Klisthenes, der auch selbst zu dieser Beschimpfung habe erfunden sein. Einige halten den Ostracismus für jünger als Solon. Aristoteles und Plutarch nennen den Ostracismus eine Arzenei, ein Heilmittel des Staats, das konnte er auch in einigen Fällen sein; im Ganzen aber brachte er dem Staate gewiß mehr Schaden, als Nutzen. Neid und Bosheit fanden durch ihn einen offenen Weg zur Erreichung ihrer niedrigen Absichten, und der große Mann mußte sich fürchten, ganz so für das Beste des Vaterlandes zu wirken, als er konnte und wünschte. Es scheint, daß man in Athen auch den Nachtheil davon auch bald eingesehen habe; wenigstens wurde der Ostracismus nicht zu den Zeiten des Alcibiades abgeschafft. Ein gewisser Hyperbolus war der letzte, der dadurch verurtheilt wurde. Dieser war im Grunde nichts weniger, als ein der Freiheit nachtheiliger Mann. Er war lig gleichgültig gegen Ehre und Schande, diente er sehr oft den Lustspieldichtern zum Ziele ihrer Satyre, und beim Volke war er ein unentbehrliches Werkzeug, wenn es sich vorgesetzt hatte, einen Mann von Ansehen zu beschimpfen oder zu verläumden. Alcibiades, Nicias und Phäax hatten durch ihre Anhänger damals große Macht im Staat; der Neid der geringern Bürger verband sie, und Hyperbolus war sehr geschäftig sie zur Verhängung des Ostracismus über einen von ihnen zu bereden. Alcibiades merkte die bevorstehende Gefahr, drehete nun die Sache mit den Nicias und Phäax so, daß durch Vereinigung ihrer Partheien der Ostracis-

Digitized by Google

ert Hyperbolus sei, der nichts we-
als so etwas vermuthete. Das
glaubte nun, daß hierdurch die
selbst verächtlich geworden sei,
schaffte die ganze Anordnung ab. —
ei den Römern nannte man den
cismus testarum exilium, oder
rum suffragia. Ausführlich han-
davon Sigonius de republica-
n; Meursius in lectionibus
is V. c. 18. und der Scholiast
ristophanes. In Syrakus war der
ismus (s. dies. Art.) eine ähnliche
htung. Auch in Argos, Megara
Kilet waren Scherbengerichte. Pott.

I. 271ff. Athenische Briefe I.
2 2 2 6.

ραχον, siehe Ἀράδιον.

adeni, bei Ptolemäus ein Volk
r Ostküste von Schottland, das
den Gadeni entweder Ein Volk
wenigstens mit ihnen verbunden
denn Ptolemäus theilt beiden
rn gemeinschaftlich die Städte Ku-
nd Bremenium zu. Ihre Nord-
e war der Firth of Forth. Mannert
. II. H. 2. S. 238.

ene, eine Landschaft in Armenien,
e nach Plinius östlich von Artaxa-
, und durch den Araxes von Me-
getrennt wurde. Sie ist einerlei
en araxenischen Gefilden bei Stra-
und war sehr fruchtbar. Vom heu-
Eriwan an lag sie weiter gegen
. Mannert Geogr. II. H. 2.
17.

esia, eine Stadt in Oberitalien
Gallia cispadana, nördlich am Mu-
(Modena).

ho (L. Roscius), siehe unter
ius.

ho (M. Salvius), der Nach-
des Galba auf dem römischen Kai-
on. Seine Familie stammte aus
tinum in Etrurien ab; sein Groß-
war Prätor, sein Vater Konsul ge-
. Nach den damaligen Sitten
te er seine Jugend in Schwelgerei
Müssiggang zu, und ward eben des-
wegen einer der vornehmsten Günstlinge
des Nero und sein Vertrauter bei dessen
Liebeshändeln mit der Acte. Nachher
verliebte er sich in die Poppäa Sabina,
der Gemahlin des römischen Ritters
Rufus Krispinus, und heirathete sie,
als sie sich von ihrem Gemahl geschieden
hatte. Aber bald fand er an dem Kai-
ser Nero wiederum einen gefährlichen
Nebenbuhler, dessen Liebe er selbst durch
die Lobsprüche der Schönheit seiner Ge-
mahlin entflammt hatte. Poppäa ver-
stand sich auf ihren Vortheil, und Nero
entfernte den Otho, indem er ihn zum
Statthalter von Lusitanien machte. Er
verwaltete diese Stelle zehn Jahre lang
sehr rühmlich, und widmete sich den
Geschäften mit Fleiß und Ernst. Als
Galba sich gegen Nero empörte, war er
der erste unter allen Statthaltern, der
sich für ihn erklärte. Er begleitete ihn
nach Rom, und ward nach dessen Thron-
besteigung zum erstenmal Konsul A. U.
821. Da er in der Hoffnung, vom
Galba zum Nachfolger ernannt zu wer-
den, sich getäuscht sah, und er sich
in Absicht seines Vermögens in den
verzweifeltsten Umständen befand: so
dachte er darauf, den Kaiser zu stürzen.
Sein Freigelaßner Onomastes zog zwei
gemeine Soldaten, entschloßne und ge-
schickte Köpfe, an sich, durch welche
dann bald die prätorische Leibwache für
ihn gewonnen wurde. Auch die übri-
gen Truppen, deren gerade jetzt eine
große Anzahl in Rom sich befand, wa-
ren dem Galba wegen der strengen
Kriegszucht, die er einführte, aufsäßig,
und traten unvermöglich den Prätorianern
bei. Otho wurde nun zum Kaiser aus-
gerufen und Galba ermordet. Siehe
Galba. Er war 37 Jahr alt, als er
den Thron bestieg, und die traurigen
Folgen der Art, auf welche er zur höch-
sten Würde gelangte, zeigten sich sehr
bald. Alles ging nach dem eigenmächti-
gen Willen der Soldaten. Sie er-
nannten selbst die beiden Präfecten der
prätorianischen Kohorten, und zwangen
den Kaiser, diejenigen Gelder aus dem

Digitized by Google

Fiscus zu bezahlen, welche sie zeither ihren Centurionen für den Urlaub aus ihrem eigenen Beutel entrichtet hatten. Da einmal die Legionen in Rom sich das Recht angemaßt hatten, den Kaiserthron zu besetzen, so glaubten die in Deutschland das nämliche Recht zu haben, und riefen daher zu Köln den Vitellius zum Kaiser aus. Dieser fand bald sehr großen Anhang, und alles bereitete sich zu einem bürgerlichen Kriege. Otho war zwar nicht zaghaft, aber doch bemühete er sich, durch Unterhandlungen die Ruhe zu erhalten. Er bot ihm unmäßige Summen, auch einen beliebigen Aufenthaltsort an, und machte sich endlich gar anheischig, ihn zum Mitregenten zu ernennen, und ihm seine Tochter zur Gemahlin zu geben; aber Vitellius schlug alles aus. Otho rüstete sich daher zum Kriege, und die Sache schien Anfangs einen für ihn günstigen Ausgang nehmen zu wollen, indem die meisten Provinzen des Reichs sich für ihn erklärten. Aber in Rom war sowohl der Adel als das Volk zu seichten ganz ungeneigt, und jede Nachricht, die nach der Hauptstadt kam, veränderte die Stimmung der Gemüther. Indessen gingen Valens und Cäcina, die beiden Unterfeldherrn des Vitellius, über die Alpen. Otho zog wider diese alten Soldaten mit neuangeworbenen zu Felde; allein die Heere seines Feindes waren geübt, und kannten keine Kriegszucht; dagegen die Feldherrn des Otho, Suetonius Paulinus und Marius Celsus, besonders der erstere für die kriegserfahrensten Männer dieser Zeit gehalten wurden. Die Truppen des Vitellius mußten daher unterliegen, und erlitten in wenig Tagen drei Niederlagen, bei Placenz, Cremona und an einem Orte, der Castorus hieß. Ein Hauptfehler war es jetzt, daß die siegreichen Heere des Otho die Vereinigung der beiden feindlichen Heere zuließen. Der Kaiser selbst war bei keiner von diesen Schlachten zugegen gewesen, sondern in Brixellum geblieben. Seine Siege machten ihn stolz und viel zu ungeduldig, den langsamen Ausgang eines Krieges abzuwarten, verwarf er den Rath seiner erfahrnen Generale, den Krieg in die Länge zu ziehen und dadurch die am Mundvorrath bekümmerte Armee des Vitellius zu schwächen, und Zeit zu gewinnen, die nöthige Verstärkung herbei zu ziehen; er entschloß sich vielmehr zu einem entscheidenden Treffen. Dieses fiel bei dem Dorfe Bedriacum (nach Andern Betriacum, Bebriacum) zwischen Cremona und Verona vor; die Vitellis vereinigte Feldherrn siegten, und als Otho zu Brixellum die Nachricht davon erfuhr, so entschloß er sich, durch einen freiwilligen Tod dem verderblichen Bürgerkriege ein Ende zu machen. Alle Bitten seiner Befehlshaber und Soldaten konnten diesen Entschluß nicht rückgängig machen, obgleich die Lage seiner Angelegenheiten einen solchen verzweifelten Schritt noch gar nicht nöthig machte, da er im Stande war, sein reiche Korps frischer Truppen an sich zu ziehen, und alle Soldaten ihm zu unerschütterlicher Treue ergeben waren. Nachdem er seine häuslichen Angelegenheiten in Ordnung gebracht und eine rührende Rede, voll Patriotismus, an seine Armee gehalten hatte, durchstach er sich beim Anbruch des Tages mit einem Dolche, nach einer Regierung von 3 Monaten und 3 Tagen. Seinen Tod hält man für den rühmlichsten Theil seines Lebens; auch ist nicht zu läugnen, daß er mit der größten Liederlichkeit viele Eigenschaften einer großen und kühnen Seele vereinigte. Gesch. d. Röm. zur Erläut. der klass. Schriftsteller II. S. 432.

Othreis, eine Nymphe, mit der Jupiter den Meliteus zeugte; nach Apollo hatte sie vorher den Phaeton. Ant. Liberal. c. 13. S. Meliteus.

Othryades, ein Lacedämonier, der in dem Kriege der Spartaner mit den Argiern um den Besitz der Stadt Thyrea sich auszeichnete. Man hatte von beiden Seiten verabredet, daß 300 Krieger

Digitized by Google

aus jeder Parthei mit einander kämpfen und den streitigen Besitz durch ihren Sieg entscheiden sollten. Unter diesen befand sich auch Othryades. Der Kampf war so hartnäckig und blutig, daß alle Spartaner und Argier todt darniedergestreckt lagen; nur zwei Argier lebten noch, welche, des Sieges gewiß, nach Argos eilten, um ihn zu verkünden. Othryades befand sich auch mit unter den gefallnen Spartanern, ermunterte sich aber noch einmal von dem Todesschlummer, raffte sich auf, während die Argier nach ihrer Stadt geeilt waren, und sein Patriotismus verlieh ihm, unachtet seiner tödtlichen Wunden, Stärke genug, Waffen von den erschlagenen Argiern herbei zu tragen, und davon ein Siegeszeichen auf dem Schlachtfelde zu errichten. Mit seinem eigenen Blute schrieb er die wenigen Worte darauf: „Die Lacedämonier Othryades Argier und tödtete sich nun selbst, um seine Gefährten nicht zu überleben. Man zeigte in Argos eine Gruppe, welche den Argier Perilaus vorstellt, wie in dem Augenblick, wo er den Othryades tödten will. Die erzählte List bewirkte, daß die Lacedämonier als Sieger anerkannt und in den Besitz von Thyrea gesetzt wurden. Paus. II. c. 20; Chrysserm. ap. Plut. in parall. r. a. p. 306; Suid. im Ὀθρυάδ.; Stat. Theb. IV. v. 48; Stob. serm. VII. p. 92. Anach. Reis. IV. S. 264.

Othryoneus aus Cabesus gebürtig, versprach dem Priamus, ihm gegen die Griechen beizustehen, wenn er ihm die Kassandra gäbe, die er ohne Mitgift heirathen wollte. Er wurde aber vom Idomeneus getödtet Hom. Il. v. 383. Herm. Myth. I. S. 206.

Othrys, ein Gebirge in der thessalischen Landschaft Thessaliotis, die Reihe von Bergen unter dem Enipeus (Enipeo).

Otiona, nach einigen Lesarten bei Hyg. fab. 46 statt Chthonia, des Erechtheus Tochter. Siehe Chthonia.

Otrera, oder Otrira, eine Amazone und Gemahlin des Mars, welche zuerst den Tempel der ephesischen Diana erbauet haben soll. Hyg. fab. 225. Vom Mars hatte sie die Hippolyte, welcher Herkules den Gürtel abnahm. Id. fab. 30. Nach Schol. Apollon. I. v. 1033. war sie eine Tochter des Mars.

Otreus, ein König in Phrygien, dessen Tochter Kalycopis die eigentliche Mutter des Aeneas gewesen sein soll. Hom. Hymn. in Ven. 111. Siehe Calycopis.

Otreus, ein Freier um die Hesione, Amycus erlegte ihn mit dem Cestus. Val. Flacc. IV. v. 162.

Otrynteus, ein tapfrer Mann, welcher zu Hyda, am Tmolus, den Iphithion mit einer Maide zeugte. Hom. Il. v. v. 385.

Ottorocorras, ein Gebirge im äußersten östlichen Asien, in Serica, dem heutigen China. Es war eine Fortsetzung der emodischen Berge, oder der Berge, welche von Nord-Tibet aus gegen die Provinz Schensi hinlaufen. Der Ottorocorras erstreckt sich durch die Provinz Schensi, und zieht den vielen Flüssen die Quellen, welche gegen Westen und Osten in den Hoang-Ho oder gelben Fluß fallen. Etwas nördlich über diesem Gebirge, an dem Flusse Bantisus, oder Hara Muren, lag die Stadt Ottorokorra. Mannert Geog. IV. S. 501. 508.

Otus, ein Sohn des Tartarus und der Erde, oder des Aloëus und der Iphimede, Bruder des Ephialtes. Siehe Ephialtes und Aloidae.

Ovatio, die Ovation, eine Art von kleinem Triumph bei den Römern. Der siegende Feldherr durfte nicht auf einem Wagen stehen, sondern mußte zu Fuß oder zu Pferde seinen Einzug in die Stadt halten. Er war nicht mit der prächtigen Goldgestickten Trabea, sondern nur mit einer gewöhnlichen mit Purpur besetzten Toga (toga praetexta) bekleidet. Dio LIV. 8; Gell. V, 6. Statt des Lorbeerkranzes war er blos mit einem Myrtenkranz geschmückt; bei dem Einzuge

Digitized by Google

dern mit Flöten geblasen, und statt des Ochsen wurde nur ein Schaaf geopfert, woher auch der Name Ovatio zu kommen scheint. Gell. l. c. Uebrigens verstattete man die Ovation, wenn ein Sieg nicht mit vielen Schwierigkeiten gewonnen, oder der Krieg überhaupt nicht wichtig gewesen war. Adams röm. Alt. S. 705; Cilano röm. Alt. III. S. 691.

Ovetum, das heutige Oviedo, in Asturien in Spanien. Es gehört, da es erst im 8ten Jahrhundert vom König Froilo erbauet wurde, eigentlich nicht in die alte Geographie. Vergl. Mariana. VII, 6. Wenn aber Plinius XXXIV, 17. ovetanisches Blei anführt, so ist die Lesart nicht richtig.

Ovidius (P.) Naso, ein berühmter römischer Elegiker im Zeitalter Augustus. Er war zu Sulmo, einer Stadt der Peliguer A. U. 711, den 20ten März geboren, und gehörte zum Ritterstande. Wer seine Eltern waren, ist unbekannt, so viel ist aber gewiß, wie aus mehrern Stellen seiner Werke erhellet, daß sein Vater aus einem alten ritterlichen Geschlecht abstammte, und ein nicht unbeträchtliches Vermögen besaß, von dem er wahrscheinlich im bürgerlichen Kriege nichts verlor; denn daß Ovid wenigstens ein Vermögen von 400000 Sestertien besitzen mußte, sieht man schon daraus, weil er ritterliche Aemter verwaltet hatte und die breite Purpurverbrämung tragen durfte; auch spricht er von seinen väterlichen Besitzungen in Pelignien in den Büchern der Liebe II. El. 16. v. 1 und 33. Sein Vater brachte ihn frühzeitig nach Rom, um ihm hier eine gelehrte und anständige Erziehung geben zu lassen, ihn zum Redner und Sachwalter zu bilden, und ihm so die Bahn zu bürgerlichen Ehrenstellen und den Zutritt zur Rathsherrnwürde zu eröffnen; aber diese Bestimmung war den Neigungen des jungen Mannes nicht angemessen. Ohne Begierde nach Reichthum und äußerm

sterstücken der römischen und griechi[illegible] Dichtkunst, geboren mit einem [illegible] Reize der Poesie höchst empfindlich[illegible] Herzen, fühlte er sich unwiderstehlich [illegible] den Musen hingezogen, und keine [illegible] liche Ermahnung vermochte ihn auf [illegible] andern Weg zu leiten. Dennoch [illegible] dete er verschiedene Staatsämter; [illegible] lich aber ward sein Hang zu der [illegible] chen Kunst, die sein Liebstes [illegible] mächtig, daß er allen fernern [illegible] chen auf Ehre um ihretwillen [illegible] Außer seiner überwiegenden Neigung [illegible] Dichtkunst ist auch seine fröhliche [illegible] sein an Leichtsinn gränzender [illegible] und seine Sinnlichkeit ein Haupt[illegible] seinem Character. Leben und Ge[illegible] war das Ziel aller seiner Wünsche; [illegible] liebte und suchte den Umgang [illegible] Welt und mit Menschen, jagte [illegible] nach Scherz und Freude; seine [illegible] zum andern Geschlechte war nie [illegible] merische Leidenschaft, nur das [illegible] zur Erhöhung seiner Genüsse. [illegible] gültig vertauschte er ein Mädchen [illegible] dem andern, und obgleich die [illegible] und üppige Corinna, eine Schöne, [illegible] wahren Namen die Gelehrten sich [illegible] sonst zu entdecken bemühet haben, [illegible] ersten Rang unter seinen Geliebten [illegible] zunehmen scheint, so ist sie doch [illegible] ausschließend seine Beherrscherin; [illegible] muß selbst mit ihrer eigenen Zofe [illegible] Zärtlichkeit theilen. In diesen [illegible] ten unterscheidet er sich eben so [illegible] von dem schwärmerischen, schwerm[illegible] gen Tibull, als er dem Propertius [illegible] lich ist, den er nur durch einen [illegible] Grad von Jovialität und Laune, [illegible] einen noch hervorstechendern Hang [illegible] Sinnlichkeit übertrifft. In seinem [illegible] oder 51ten Jahre wurde er vom Aug[illegible] nach der Stadt Tomus in Nieder[illegible] sien am schwarzen Meere (jetzt Tomi[illegible] verbannt, und mit diesem Unglück [illegible] auch alle Freude des Dichters ein [illegible] Die Ursache dieser Bestrafung weiß [illegible] nicht genau; sie blieb wahrschein[illegible] selbst in den damaligen Zeiten ein [illegible]

heim[illegible]

heimniß. Doch vermuthet man am wahrscheinlichsten, daß er einst Julien, die Enkelin des Augustus, in den Armen eines Sclaven überrascht, und sich durch sein Schweigen den Zorn des argwöhnischen und auf die Ehre seiner Familie höchst eifersüchtigen Kaisers zugezogen habe. Man sehe Ouwens Noctes Haganae. S. 197 ꝛc. Er lebte in diesem Exile, ohne je durch seine Bitten den harten Urtheilsspruch des Kaisers mindern, und sich eine freundlichere Landschaft zu seinem Aufenthaltsorte auswirken zu können, bis in sein 60stes Jahr, und starb A. U. 771. Auch das ist ein Hauptzug in Ovids Character, daß ihn in seinem Unglücke alle Fröhlichkeit verläßt, alle Heiterkeit und Geistesruhe von ihm weicht, und daß Trostlosigkeit und Kleinmuth an ihre Stelle tritt. Selbst die Zeit kann seinen Schmerz nicht mindern, und nach sieben Jahren klagt er noch eben so laut und stürmisch, als im ersten, ob er gleich durch sein Vermögen, das er behielt, sich sein Exil erleichtern, obgleich seine Talente und Kenntnisse und selbst das Bewußtsein, nicht ein Opfer eines Verbrechens zu sein, seine Lage hätten erträglich machen können. Aber zu viel Reize hatte für ihn das geliebte Rom, der damalige Sammelplatz aller Vergnügungen und Wollüste, als daß er je an irgend einem andern Orte, wenn es auch nicht eine Gegend unter rohen Scythen gewesen wäre, hätte vergnügt und zufrieden leben können.

Die Muse Ovids war außerordentlich fruchtbar, und die meisten seiner Gedichte haben sich noch bis auf unsere Zeiten erhalten. Sein schönstes und größtes Gedicht sind die Metamorphosen oder mythologischen Verwandlungen in 15 Büchern. Unstreitig kann man den Dichter nicht als Erfinder dieser ungeheuren Anzahl von Sagen und Verwandlungen, die von der Entwicklung des Chaos bis auf Julius Cäsars Tod gehen, ansehen. Alle waren bereits, manche seit undenklichen Zeiten, unter Griechen und Römern in Umlauf. Wir kennen sogar die Namen von zehn bis zwölf Schriftstellern aus allerlei Klassen und Altern, welche Metamorphosen in Prosa und Versen geschrieben haben, und es ist wahrscheinlich, daß Ovid insbesondere den Griechen Parthenius, den Lehrer Virgils und Freund des Gallus und folglich seinen Zeitgenossen, der mit Beifall Metamorphosen in griechischer Sprache geschrieben hatte, zu seinem Muster nahm, und wo nicht geradezu aus ihm übersetzte, ihm doch wenigstens sehr nachahmte. Wenn aber der Dichter nicht den Ruhm des Erfindens hat, so gebührt doch ein desto größerer seinem Genie von Seiten der Zusammensetzung und Vereinigung so vieler ungleichartigen Theile. Es scheint sogar das Verdienst, sie zu einem Ganzen zu vereinigen und ein fortlaufendes und in einander greifendes Gedicht aus ihnen zu bilden, unter allen seinen Vorgängern ihm ganz allein eigen zu sein. Diese Verbindung so vieler höchst ungleichartigen Stoffe hat unstreitig keine geringe Schwierigkeiten, und um so eher ist unser Dichter daher zu entschuldigen, wenn er nicht immer ganz glücklich die Art der Verbindung gewählt hat, und hie und da ein unnatürlicher Zwang hervorleuchtet. Bei dem allen aber findet man doch die größte Mannigfaltigkeit in Verbindung der verschiedenen Fabeln. Bald ist sie von der Aehnlichkeit zweier Geschichten hergenommen; bald beziehen sich mehrere Vorfälle auf einen und denselben Gott oder Menschen; bald führt das mehrern Mythen gemeinschaftliche Local die Erzählung weiter. Man sehe die weitere Ausführung dieser Vorzüge der Metamorphosen unsers Dichters in der Vorrede des Hr. Gierig zu seiner Ausgabe dieses Gedichts, S. 4. Auch in der Wahl der Fabeln und in ihrer Behandlung zeigt sich der talentvolle Dichter. Verwandlungen, die dem Genie keinen dankbaren Stoff lieferten, sind weggelassen, und dafür immer die anziehendsten, sinnreichsten und glänzendsten

Digitized by Google

sten ausgehoben. Vorzüglich aber erhebt die Bearbeitung die Metamorphosen zu seinem wichtigsten Werke, welches um so besser ausfallen mußte, da die Mannigfaltigkeit der Gegenstände selbst seiner Phantasie den größten Spielraum, das ausgedehnteste Feld darbot. Indessen läßt sich doch auch das Dasein mannigfaltiger Fehler in dem übrigens vortrefflichen Gedichte nicht läuanen. Das gleichförmige Endigen aller Fabeln in die Verwandlung eines Geschöpfs in das andere und die dadurch entstehende Ermüdung des Lesers ist zwar nur Fehler des Stoffs selbst, und Ovid hat in dieser Rücksicht immer so viel gethan, als man von einem Dichter erwarten kann; aber weniger kann man ihn gegen die Beschuldigung in Schutz nehmen, daß der Reichthum seiner Phantasie oft in Ueppigkeit, sein Witz in kindische Tändelei ausartet und ächter Glanz sich nicht selten mit falschem Schimmer paart; so daß eben dadurch unter allen seinen Werken die Metamorphosen am geschicktesten sind, dem Geschmack des jungen Lesers eine falsche Richtung zu geben. — Von mehrern Ausgaben der Metamorphosen, deren Verzeichniß man in Fabr. Bibl. lat. I. p. 447. ed. Ern. nachsehen kann, bemerken wir die neuere von Hr. Gierig, Leipz. 1784. 8, welcher auch eine gute dichtrische Uebersetzung (Halle 1785. 8.) geliefert hat; eine andere Uebersetzung in Prosa haben wir vom Hr. K. R. Rode.

Unter seinen elegischen Gedichten nehmen seine Heroiden oder 21 Heldinnen-Briefe den ersten Platz ein, d. h. Briefe im elegischen Versmaaß, welche von den Weibern der alten Heroen an ihre Gatten gerichtet sind; doch sind auch einige Briefe von Männern, die nicht zu den Heroen gezählt werden, an ihre Geliebten und ein Brief von der Dichterin Sappho an Phaon darunter. Der Hauptinhalt der Heroiden ist klagende Liebe, aber unter den mannigfaltigsten Lagen und Umständen geschildert; nicht selten erhebt sich der elegische Ton bis zum tragischen, und enthält alles Feuer und alle Kraft des letztern.

Auf die Heroiden folgen seine drei Bücher von der Liebe (Amorum libri tres), welche ein fortlaufendes und im Ganzen gewiß treues Gemälde seines Amorn und Corinnen gewidmeten Lebens enthalten, und uns mit der Geschichte aller seiner Eroberungen und Triumphe im Gebiete der Liebe, mit allen seinen Genüssen und Freuden bekannt machen. Gewiß ist in ihnen alles der Hauptsache nach Wahrheit und aus der wirklichen Welt genommen, nichts blos erfunden, oder einem Andern nachgebildet. Eben dies gilt auch von dem üppigsten seiner Werke, der Kunst zu lieben (Artis amatoriae libri III), welches eine Sammlung aller der feinen Maaßregeln und schlauen Erfindungen enthält, deren Ausübung Natur und Neigung beiden Geschlechtern empfehlen, um zum Ziele aller Liebe, zum Genuß, zu gelangen und diesen angenehm und schmackhaft zu machen und zu erhalten; auch könnte man mit gutem Fuge dieses Gedicht als ein treues Gemälde der damaligen Zeiten und Sitten in dem üppigen Rom und der Thorheiten der schönen Welt betrachten.

An die Kunst zu lieben schließt sich ein Gedicht, Mittel gegen die Liebe (Remedia amoris liber I.) betitelt, an, dessen Zweck ist, den Verliebten von seiner Leidenschaft zurückzubringen und sein Herz zu heilen. Es kommt — wie es auch der Natur seines Inhalts nach nicht anders sein kann — dem erstern an dichtrischen Schönheiten nicht gleich; man hört mehr darin den betrachtenden und philosophirenden, als den erwärmten und begeisterten, mehr den ernsten, als den launigten Dichter sprechen.

Von ganz anderm Inhalte sind seine Klagelieder, die er während seines Exils geschrieben hat, sowohl die 5 Bücher Tristia oder tristium elegiarum, als die 4 Bücher ePon-

Digitized by Google

e Ponto oder Ponticarum epistolarum. Sie enthalten trostlose Klagen des durch sein Unglück völlig niedergeschlagenen Dichters, die nur zu oft durch müßige Beispiele, Bilder und Vergleichungen unterbrochen werden, wodurch er die Theilnehmung von dem Hauptgegenstande auf Nebendinge hinleitet. Von den 5 Büchern Tristium haben wir eine Ausgabe von Hr. Harles mit Anmerkungen. Erlangen 1772. 8.

Das letzte Hauptgedicht Ovids sind seine Fastorum libri VI, dem Germanicus Cäsar zugeeignet. Der Inhalt ist größtentheils erzählend, und das Versmaaß elegisch. Der Zweck des Dichters ist, den Ursprung und die Feier der römischen Feste in der Reihe, wie sie in dem Laufe eines Jahres eintreten, zu beschreiben und den Auf- und Untergang der Gestirne kurz zu bemerken. Der Stoff war ihm also ganz, so wie die Anordnung, gegeben, und sein Hauptverdienst besteht darin, demselben durch Sprache und Harmonie mehr Schönheit und Reiz verliehen zu haben. Fast immer bleibt der Dichter an der Gränze des prosaischen Ausdrucks, selten erhebt er sich, und ist eben so sehr für den Unterricht seiner Leser, als für ihr Vergnügen besorgt. Die vorhandenen 6 Bücher beschreiben die Feste der sechs ersten Monate des Jahres, und es ist sehr zu bedauren, daß er die sechs letzten Monate des Jahres unausgearbeitet gelassen hat. Nach Einigen sind sie wirklich vom Ovid noch vollendet worden, aber schon in sehr frühen Zeiten verloren gegangen; indessen ist die erstere Meinung nach einer Stelle aus Trist. II. v. 549 zu urtheilen, die wahrscheinlichere.

Noch wird dem Ovid ein kleines Gedicht, Ibis oder Diras in Ibin betitelt, zugeschrieben, welches mit den Büchern e Ponto von Heinr. Kromayer, Leipz. 1719. 12. zugleich herausgegeben worden ist; ferner ein Gedicht von den Fischen (Halieuticon); de medicamine faciei, und nux, eine Elegie. Diese letztern kleinern Gedichte sind zweifelhaft. Zu den verlornen Gedichten Ovids rechnet man 1) (nach Einigen) die letzten Bücher Fastorum; 2) ein Trauerspiel Medea, dessen Verlust noch der wichtigste zu sein scheint; 3) liber in malos Poetas; 4) Triumphus Caesaris Tiberii de Illyriis; 5) carmen de laudibus Augusti jam defuncti in der Sprache der Geten; 6) de bello Actiaco ad Tiberium libri II; 7) Vaticiniorum liber. Dem Ovid fälschlich beigelegte Gedichte sind; 1) ein Trostgedicht an die Kaiserin Livia über den Tod des Drusus Nero; 2) carmen Panegyricum ad Calpurnium Pisonem, von Einigen auch dem Lucanus beigelegt; 3) Elegia de Philomela, sive de vocibus avium et quadrupedum et verbis, quibus illae apud latinos denotantur, welches nach Einigen einen spätern christlichen Grammatiker zum Verfasser hat; 4) de pulice elegia; 5) Somnium; 6) Epigrammata scholastica de Virgilii XII libris Aeneidos; 7) libri tres de Vetula, ein possenhaftes Gedicht, das vielleicht einen Mönch zum Verfasser hat.

Von den Ausgaben aller Gedichte des Ovid, deren Verzeichniß sich in Fabr. Bibl. lat. I. p. 469. ed. Ern. befindet, merken wir als die vornehmste diejenige an, welche Nicolaus Heinsius nach einer sehr sorgfältigen Revision des Textes veranstaltete, Amsterdam 1661. 12. vol. III. und die aufs neue verbesserte und mit vortrefflichen Anmerkungen bereicherte von P. Burmann, welche 1727 in 4, in 4 Bänden herauskam. S. Characters der vornehmsten Dichter aller Nationen III. S. 325 ꝛc. Fabr. Bibl. lat. I. p. 437 etc. ed. Ern.

Ovilabis, Ovilia (Peut. Taf.), ein ansehnlicher Ort in Noricum, der auf einer zu Lambach am Flusse Traun gefundenen Inschrift Colonia Aurelianorum Antonina Ovil. (vergl. Gruter p. 345. n. 8.) genannt wird, und selbst nach dem Zeichen auf der Peut. Taf. im 3ten Jahrhundert ein berühm-

Digitized by Google

als Laurentum. Hier theilte sich die große römische Heerstraße. Ein Theil derselben ging von hier nach Salzburg und Augsburg; ein anderer nach Passau. In Engipps Leben Severins kommt der Ort nicht mehr vor; wahrscheinlich wurde er also vom Attila zerstört. Viele haben Ovilabis im heutigen Wells gesucht; aber die Maake erlauben auch Lambach, wofür überdies die obige Inschrift spricht.

Ovile, ein Platz auf dem Marsfelde, wo das Volk nach seinen Centurien zusammen kam, wenn es in den Comitiis centuriatis votiren sollte. Er befand sich bei dem Tribunal des Konsuls, von welchem dieser die Rede an das Volk hielt, worin er das vorzuschlagende Gesetz bekannt machte, oder die Kandidaten nannte und anempfahl. Dieses Tribunal war ein Gerüste von Holz, und der um denselben befindliche, in den ältern Zeiten nur mit Pfählen umgebene Platz war das Ovile. Zu demselben führte eine Brücke (pons, ponticulus), die vielleicht über einen Graben angebracht war, mit welchem zu mehrerer Sicherheit, wenigstens am Eingange, das Ovile eingefaßt war. Sollte nun votirt werden, so fing der Konsul bei der ersten Klasse an, und ging so der Ordnung nach weiter. Von jeder Klasse that er, so viel Centurien sie hatte, so viel mit dem Namen der Centurien beschriebene Kugeln in eine Urne, schüttelte dieselbe, und zog dann eine Kugel nach der andern heraus. Die Centurie, deren Kugel gezogen worden war, wurde nun aufgerufen, und marschirte Mann für Mann über die Brücke in das Ovile, gab ihre Stimme, und ging dann auf der andern Seite wieder vom Gerüste. Das Ovile hieß von seiner Umzäunung Septum. Da die Wörter ovile, septum, pons oder ponticulus gewöhnlich von mehrern Schriftstellern im Pluralis gebraucht werden, z. B. Cic. de Legg. III, 17; Att. I, 14; ad Uexenn. I, 12; pro Mil. 15; Lucan. Pharsal. II, 197, so glauben Einige, daß es so viele Ovilia und so viel Brücken (pontes) zu denselben gegeben habe, als es Tribus und Centurie gab, und daß jede Tribus und Centurien in ihrem eigenen Ovile votirt habe; nach dem aber, was die meisten Schriftsteller von dem Stimmengeben der Centurien berichten, scheint es nur Ein Ovile gegeben zu haben; das aber ist nicht unwahrscheinlich, daß es mehrere Eingänge oder Brücken zu demselben gab, wenn auch nicht so viel als es Centurien, doch vielleicht so

als die Reichthümer Roms mit Eroberungen stiegen, wurde das ... statt des simpeln Geheges mit einer ... nen Mauer umgeben, und Lepidus Agrippa führten Porticus um ... auf, welche sie dem Augustus zu Ehren Septa Julia nannten. Zur Zeit, wo ... Volksversammlungen waren, hatten ... lanteriehändler hier ihre Waaren ... und unter den folgenden Kaisern, ... die Comitien ganz aufgehört hatten, wurde das ganze Ovile mit allem ... ens zum Marktplatz angewendet. ... Besch. d. Zust. der Röm. II. ... Adams röm. Alt. S. 179; Adlers ... d. St. Rom. S. 297.

Ovis. Die Schaafzucht wurde bei ... Alten sehr stark getrieben, indem ... Wolle derselben noch häufiger als ... uns zu Kleidern diente. S. Lana. ... züglich schätzte man weiße Schafe ... wohl wegen der Wolle als auch ... sie am meisten zu Opfern gebraucht wurden. Doch waren auch Schafe ... einer natürlichen schönen Bräune, ... Röthe und Schwärze geachtet. Ein ... dere Vorzug gewisser Arten von ... fen war die Feinheit der Wolle. In ... ser Hinsicht waren bei den Römern ... züglich die griechischen über Tarent ... erhaltenen Schafe sehr geschätzt. S. ... Lana. Außer der Wolle brachten sie ... durch die Milch gar keinen und ... den Verkauf der jungen Lämmer ... ng Ertrag, weil jedes Lamm ... zwei Muttern gesäugt werden ... Man richtete daher gleich bei An... fung der Heerde nur auf die Wolle ... Aufmerksamkeit, und sorgte dafür, ... diese recht gut ausfiel. Von den Schafen mit gröberer Wolle benutzte man mehr die Milch, und gab ihnen dagegen gern die nahrhafte Cytisusart (unsern baumartigen Schneckenklee, ... dicago arborea, L.) zu fressen. ... Zeit der Begattung wählten die Alten ... möglich von der Mitte des Mai gegen das Ende des Julius, damit ... Lämmer vom Ende des Octobers bis ... Ende des Decembers fielen, wann ... Luft noch gemäßigt und vom Herbstregen ... junges Gras gewachsen war. Colum. ... VII. 3. lehrt, nicht gerade den weißen ... Widder auszuwählen, weil dieser ... dunkle und gefleckte Jungen zeuge; ... dern auch, wie bei schwarzen und ... Schafen, auf Gleichfarbigkeit des Gaumens und der Zunge zu sehen. Aristoteles (hist. anim. VI, 19) behauptet, daß die Farbe der Adern unter der Zunge, ... weiß oder schwarz, gesprengt oder ...

ich, auf die Wolle der Lämmer sich fortpflanze. Die jungen Lämmer ließ man gewöhnlich 4 Monate saugen, entwöhnte sie dann, und weidete sie auf einem besondern Platz; sobald sie aber die Mutter vergessen hatten, wurden sie unter die übrige Heerde gemischt. Einige ließen die Schafe ohne Unterschied der Zeit sich begatten, damit sie das ganze Jahr durch Junge haben möchten. Den ganzen Sommer durch wurden die Schafe auf Weideplätze getrieben; die feinwolligen auf freie Auen, wo die zarte Bekleidung nicht durch Dornen und Gesträuch verletzt werden konnte; die grobwolligen aber und die Ziegen in bebüschte Bergthäler. Oft lagen die Sommerweideplätze so entfernt von den Winterstallungen, daß man apulische und calabrische Heerden, nach den lucanischen, samnitischen und reatinischen Bergthälern trieb, und dann alle zu brauchende Geräthschaften, geflochtene Hürden mit Stroh, Riedgras und Farrenkraut, oder Netze zur Einhegung der Heerde mit sich nahm. Varr. II, 2; Hor. Epod. I, 27. Ehe man die Heerde auf einen Weideplatz treiben durfte, mußte ihre Zahl bei den Staatspächtern angegeben und eingeschrieben werden. Mit dem ersten Anbruch des Tages trieb der Hirt seine Heerde auf die Weide, weil man um diese Zeit das Gras wegen des Thaues für vorzüglich gesund und wohlschmeckend hielt; nach Sonnenaufgang trieb man zur Tränke, um die Begierde nach der Weide wieder anzufrischen; die heiße Mittagszeit wurde unter schattigen Felsen und Bäumen gelagert zugebracht; dann weidete man wieder bis zum Untergang der Sonne, doch so, daß die Schafe mit dem Kopfe von der Sonne abgewandt blieben; nach Untergang der Sonne gings wieder zur Tränke, worauf bis zur einbrechenden Nacht aufs neue im thauigen Grase geweidet wurde. So hielt man es den ganzen Sommer durch bis zur Herbstgleiche. Nach der Erndte trieb man auch die Heerde gern auf Stoppelfelder, um das zermalmte Stroh und die verlornen Aehren von der Tenne zu fressen und das Land zu düngen. In Winter- und Frühlingstagen trieb man die Heerden erst nach verdustetem Reife (welcher nach Columell. VII, 3. den Durchlauf verursachte) auf die Weide, blieb hier den Tag über, und tränkte nur einmal des Mittags. Varro l. c. Im Ausgange des Januars wurden die Lämmer mit Brandmalen gezeichnet. S. Notae pecuariae. Im Winter waren die Schafe in bedeckten Ställen, welche nach Varro l. 2.; Columell. VII, 3; Geop. XVIII, 2. gegen Südost oder Süden, windfrei, niedrig, mehr lang als breit und mit abhängigem Pflaster gebauet wurden. Vorn war ein geräumiger Hof (cfr. Columy l, 6), mit einer hohen Mauer gegen Raubthiere geschirmt, wo sie im Sommer, wenn man sie nicht in die Gebirge trieb, unter freiem Himmel übernachteten. Der Wolle und Gesundheit wegen hielt man hier äußerst auf Reinlichkeit, und wechselte oft frische und weiche Streu von Stoppelstroh, Laub, getrocknetem Farrenkraut und anderem, das durch seinen Geruch Schlangen und Ungeziefer vertrieb. Zum Winterfütter gab man reichlich getrocknete Laubsprossen von Ulmen, Eschen, Pappeln und Eichen; Grummet von abgebrannten Wiesen, das man nach Columella für zarter und wohlschmeckender hielt, als reifes Sommerheu; ferner Wicken, Spreu, Weintrober, Kleie und dergleichen; vorzüglich empfiehlt Varro Cytisus und mediſches Kraut oder Luzerne zum Fettwerden und zur reichlichen Milch. — Die Hauptkrankheit der Schafe, die Räude, entstand nach Columella VII, 5. aus Erkältung durch Regen oder Frost; oder wenn man nach der Schur zu salben versäumte, den Sommerschweiß nicht im Meere oder Flusse abspühlte, die geschorne Heerde an Dornen und Waldranken sich ritzen ließ, die Schafe in einen Stall brachte, wo Maulthiere, Pferde oder Esel gestanden hatten; vorzüglich aber, wenn man den Schafen zu kärgliches Futter gab. Die meisten dieser Ursachen führt auch Virgil Georg. III. v. 440. an, und nennt von den dagegen zu brauchenden Heilmitteln das Schwemmen und eine Salbe von bitterm Oelschaum Silberglätte (spuma argenti), lebendigem Schwefel, Pech, Wachs, Nieswurz, Meerzwiebel und Asphalt; am besten sei es, das Geschwüre selbst zu öffnen. Cato 96. Columella VII. 4. und Didymus Geop. XVIII, 8. rathen, gleich nach der Schur die entstandenen Wunden mit Theer zu bestreichen, dann eine Salbe von Lupinenbrühe, Weinhefen und Oelschaum anzuwenden, und das Thier am dritten oder vierten Tage im Meere oder gesalzenem Regenwasser abzuwaschen: dies sei ein Verwahrungsmittel gegen die Räude. Doch auch als Heilmittel dagegen führen Columella VII. 5. und Didymus Geop. XVIII, 15. eine der Virgilischen ähnliche Salbe an. — Das Scheeren der Schafe geschah von Einigen zweimal

Digitized by Google

mal (Varro II, 11), bisweilen gar dreimal, wie man aus Plaut. Bach. V, 2. vermuthen kann; am gewöhnlichsten aber war nach Varro die einfache Schur. Voß Ueberf. d. Ged. Virg. mit Anm. B. I. S. 63; II. S. 565. 603. 628 ꝛc. 644 ꝛc.

Ovis bidens, ein zweijähriges Schaaf, eigentlich ein Schaaf, das oben und unten Zähne hat, wie es Festus erklärt. Einige haben diese Benennung von einem Schafe mit zwei langen Zähnen verstanden; aber schon Gellius XVI, 6. widerlegt diese Meinung, wenn er sagt: ubi quaeso terrarum ovem vidisti duos sólos per naturam dentes habere? Hiermit stimmt auch Non. Marcellus p. 53. überein. Ein solches Schaaf wurde auf dem Platze geopfert, wo der Blitz eingeschlagen hatte. S. Bidental. Cilano rom. Alt. II. S. 172.

Ovoca, siehe Oboca.

Oxiae (die spitzigen Inseln), ein Haufen Klippen an der Küste von Akarnanien, dem Ausflusse des Achelous (Aspro Potamo) gegenüber. Jetzt Curzolari.

Oxiana, ein Ort in der persischen Provinz Sogdiana, am Flusse Orus, und zwar an seiner stärksten Beugung, an der Stelle der heutigen Stadt Termed. Mannert Geogr. IV. S. 466.

Oxiane, ein See in der persischen Provinz Sogdiana, unstreitig der nämliche, worin sich der Steppenfluß Sogd, an welchem Samarkand liegt, verliert. Mannert ib. S. 461.

Oxii, einerlei mit Uxii. S. dies.

Oxus, (Ὦξος bei Ptol., Ὄξος Strabo), einer von den vornehmsten Flüssen des ehemaligen Parthiens. Er entspringt nach Ptolem. in einem beträchtlichen Zwischenraume nordwestlich von der Quelle des Indus, wendet sich dann mit langem Laufe gegen Norden, bis er ihn mit einer schnellen Beugung gegen Westen verläßt, mehrere beträchtliche Flüsse aufnimmt, und über Hyrkanien ins kaspische Meer fällt. Es ist der jetzige Harratfluß, der zwar nordwestlich vom Indus entspringt, aber nicht, wie Ptolemäus unrichtig angiebt, zuerst gegen Norden, sondern gleich gegen Westen läuft, dann aber wirklich bei der Stadt Termed (dem alten Oriana) sich stark gegen Nordwesten beugt. Eben so unrichtig ist es auch, wenn die Alten den Orus in das kaspische Meer fallen lassen; denn der Harrat, oder wie er nach seiner Vereinigung mit den Nebenflüssen heißt, der Abi Amu (bei den Arabern Gihon, Gichon oder Geichon) hat seine Mündung in den See Krak, und Mannert zeigt aus einer Stelle des Mela III, 5. 2. 60. daß er diesen Lauf auch im Alterthume gehabt habe; daß aber nicht, wie einige Neuere vermuthen, seine Mündung im kaspischen Meere sich verloren habe. Von seiner Mündung fabelten die Alten, daß er sich durch einen ungeheuren Wasserfall in die See stürze, und unter seiner Wölbung einen leeren Raum und kühlen Aufenthalt für eine Menge Menschen lasse. Strab. XI. p. 520. Uebrigens hielten sie den Orus nach dem Ganges und Indus für den beträchtlichsten aller asiatischen Flüsse, und zwar nicht mit Unrecht. In den östlichern Theilen seines Laufs betrug die Breite 6—7 Stadien, und er war so tief, daß er nirgends konnte durchwatet werden. Auf ihm wurde hauptsächlich der indische Handel nach Europa getrieben, wozu er mehr als andere Flüsse eine bequeme Lage hat. Dadurch wird es auch wahrscheinlich, daß dieser Handel, wenigstens in manchen Perioden, über die Nordküste der kaspischen See ging. Mannert Geogr. IV. S. 449. Nach Hr. Voß (Ueberf. d. Eklog. Virg. mit Anm. ad Eclog. I. v. 65) hieß der Orus auch in der Volkssprache Oares, und er ist bei Virgil l. c. (et rapidum cretae veniemus Oaxen) zu verstehen, indem man cretae nicht von der Insel Creta, sondern von Thon, Lehm verstehen muß. Curtius und andere Schriftsteller sprechen nämlich von der beständigen, durch seinen lehmigten Boden erzeugten Trübe des Orus. Den Namen Oaxes findet man auch bei Claudian. XV, 31. offenbar für Orus und dann tropisch für das ganze Morgenland gebraucht.

Oxybaphum, Ὀξυβαφον 1) ein Maaß bei den Griechen, das ziemlich mit dem Acetabulum der Römer übereinkam. Nach Hesychius hieß es auch ἀΐς, ἄλις, βάφιον, und γάβεννον. Man bezeichnete es durch die Buchstaben Ξο oder Ξδ. Als Maaß für flüssige Körper war es = $\frac{1}{576}$ Metreta, $\frac{1}{32}$ Chous, $\frac{1}{8}$ Xestes, $\frac{1}{4}$ Kotylus, $\frac{1}{2}$ Tetarton; $1\frac{1}{2}$ Cyathus, 3 Konche, 6 Mystra, $7\frac{1}{2}$ Cheme, 15 Kochliaria. Von unsern Gewichten (den Pygon oder griechischen Fuß zu 1686 par. Cub. Zoll berechnet) betrug es 0,050 berl. Maaß zu 58 par. Cub. Zoll; 0,040 dresdner Visierkannen zu 70, 8 par. Cub. Zoll; 0,029 hannöv. Kannen zu 98 par. Cub. Zoll;

0,031

l; 0,063 braunschw. Quart. zu $46\frac{1}{4}$. Cub. Zoll. Als Maaß für trockne chen war es = $\frac{1}{768}$ Medimnus, $\frac{1}{8}$ Hecteus, $\frac{1}{16}$ Chönix, $\frac{1}{8}$ Xestes, Kotylus; wog im Getraide nach rö- chem Gewicht 1 Unze $5\frac{1}{2}$ Drachme, enthielt $2\frac{11}{32}$ par. Cub. Zoll (den echischen Modius zu $\frac{3}{4}$ des röm.), r $2\frac{13}{16}$ par. Cub. Zoll (den griech. odius zu $\frac{5}{6}$ des röm. gerechnet). Zum n. Acetabulum verhielt es sich wie 15 20. Da bei den Griechen das länd- he Maaß (μέτρον γεωργικον) von n gewöhnlichen etwas verschieden war, dem zwar der Metretes in beiden ei- rlei, die übrigen kleinern aber im ndmaaße größer waren, so fügen wir ch noch diese Bestimmung vom Oxy- phon bei. Dieses war also beim ndmaaße = $\frac{1}{384}$ Metretes, $\frac{1}{10}$ nphoreus, $\frac{1}{48}$ Chous, $\frac{1}{4}$ Kotyle, $1\frac{1}{2}$ athus, 6 Mystra. S. Metrol. Taf. Grosse S. 80. 88. 91; Pott. Arch. Ramb. III. S. 211. 212. 213. 314.

2) Oxybaphon war auch ein Geschirr, welchem Essig zum Eintunken auf den isch gesetzt wurde. 3) Man benannte ich so irdene, recht ausgebrannte Töpfe οξυβαφια, oder ὀξυβαφα κερα- εια), welche durch das Anschlagen it einem Stabe einen Klang hervor- rachten. Man brauchte diese Musik, ie Julius Pollux p. 1229. μουσικη ρμονια ὀξυβαφων nennt, in den ltesten Zeiten Griechenlands bei länd- ichen Tänzen. Anspielungen darauf fin- en sich bei Aristophanes in Ran. v. 339, wo er sagt: πουςιν ἡ τοις ὀςρα- κοις αὐτη κροτουσα? Wo ist das Weib, ie mit Töpfen einen harmonischen Klang nacht? und bei Juvenal Sat. XI. v. 169, wenn er sagt: Non capit has nu- gas humilis domus: audiat ille te- starum crepitus cum verbis. In der Folge machte man diese Gefäße von Metall, besonders von korinthischem Erz, und nannte sie auch ὀξυβαφα. Man hatte sie von verschiedener Größe, um hohe und tiefe Töne dadurch angeben zu können. Beim Spielen hängte man sie schwebend an aufgerichtete Gestelle auf, so daß sie nirgends anrührten, und schlug mit kleinen Hölzern bald an die- ses, bald an jenes. — Diese Nachrich- ten von den Oxybaphis sind aus Cila- der Verfasser beruft sich dabei auf eine Stelle des Vitruv. V. 5, um zu bewei- sen, daß sie auf verschiedene Art ge- stimmt gewesen wären; in dieser Stelle handelt aber Vitruv eigentlich von den Schallgefäßen im Theater, von denen schon unter dem Art. Ἠχεια die Re- de gewesen ist, und ich bin daher zwei- felhaft, ob die sogenannten Oxybapha nicht mit jenen Echeis einerlei waren. In Forkels Gesch. d. Musik findet sich nichts darüber.

Ὀξυβελη, eine Maschine, womit man Pfeile abschoß, einerlei mit Cata- pulta und Scorpio. S. d. Art.

Oxyderco, die scharfsehende, ein Beiname der Minerva, unter dem ihr Diomedes zu Korinth einen Tempel baue- te, weil sie ihm vor Troja die Augen geöffnet, und die ihn umgebende Fin- sterniß zertheilt hatte. Paus. Cor. c. 24.

Oxydracae, eine Völkerschaft im nördlichen Indien, welche neben den Malli bis gegen den Indus hin wohnte. Man muß sie nicht, wie Mannert zeigt, mit einigen neuern Geographen, auf der Nordseite des Acesines in der Gegend der heutigen Stadt Utsch suchen. Man- nert Geogr. V. H. 1. S. 56.

Ὀξυγαρον, siehe Γαρον.

Ὀξυγράφοι, siehe Ταχυγράφοι.

Oxylus, ein Sohn des Mars, den er mit der Protogonea, des Kalydon und der Aeolia Tochter, zeugte. Apollod I. 7. 7. Er ist von dem folgenden verschie- den.

Oxylus, ein Sohn des Hämon und Urenkel des Andrämon (Strab. X. p. 711. C. 712. A; Paus. III, 13. 3); wenn daher bei Apollod. II. 8. 3. steht Ὀξύλω τω Ἀνδραίμονος, so muß man nicht Sohn, sondern Nachkomme ergänzt denken. Andrämon nämlich zeugte den Thoas, dieser den Hämon und dieser den Oxylus. Er war ein an- gesehener Aetolier, mußte eines Mordes wegen nach Elis flüchten, und kehrte nach einem jährigen Aufenthalt von da wieder in sein Vaterland zurück. Auf dem Wege dahin begegnete er dem Zuge der Heracliden, welche in den Pelopon- nes eindringen wollten, und da diesen das Orakel befohlen hatte, sich einen dreiäugigen Führer und Feldherrn zu wählen, so machten sie dem Oxylus den Antrag dazu, welcher nach Paus. auf einem einäugigen Maulesel einherzog, nach Apollod. l. c. selbst einäugig war.

Oxylus

Digitized by Google

und trug kein Bedenken, den Antrag anzunehmen. Er führte das Heer über den schmalsten Theil der korinthischen Meerenge nach Aegialea, und wandte sich dann selbst mit einem Korps nach Elis, das ihm zur Belohnung als Eigenthum versprochen worden war. Dann sammelte er noch einen Haufen von Aetoliern um sich her, und ward so im Kurzen Herr der ganzen Landschaft, nachdem der Aetolier Pyrächmes über den Elier Degmenus den Sieg erhalten hatte, dessen Folge, laut des gemachten Vertrags, die Unterwerfung von Elis war. Auch dadurch mußte dem Orylus die Eroberung erleichtert werden, daß nicht, nur von Endymion, des Aetolus Sohn, an, ein freundschaftlicher Verkehr zwischen den Aetoliern und Eliern Statt gefunden, sondern auch, daß er selbst, wie wir gesehen haben, ein Jahr lang zu Elis gelebt und sich wahrscheinlich einen Anhang im Lande erworben hatte. Manso Gesch. v. Sparta I. S. 501c.; Not. Heyn. ad Apollod. p. 513 etc.

Oxymagis, ein Nebenfluß des Ganges, den Arrian bei dem Volke der Pazalä anführt. Ptolem. kennt auch diesen Fluß bei den Pasalä; aber ohne ihn zu nennen, und setzt ihn gerade mitten zwischen Palimbothra und der Stelle (bei Razemal), wo der Ganges anfängt, seinen Lauf gerade gegen Süden und in das Meer zu wenden. Diese Angabe weiset auf den Fluß Bogmutty, der von dem nordlichen Gebirge herunter, der Stadt Monghir gegenüber, in den Strom fällt. Doch scheint der vom Ptolemäus angesetzte Fluß eher für den viel beträchtlichern Fluß Coja gehalten werden zu müssen. Mannert Geogr. V. H. 1. S. 93.

Oxynius, ein Sohn des Hector, der vom Priamus während der Belagerung Troja's mit seinem Bruder Scamander nach Lydien geschickt wurde. Sie kehrten erst nach Eroberung der Stadt zurück, und nahmen ihr großväterliches Erbtheil wieder ein. Conon. Narr. 46.

Oxyporus, ein Sohn des Cinyras Apollod. III. 14. 3.

Oxyrinchos, die Hauptstadt des rinchitischen Nomos in Mittel- am Josephs-Kanal, nicht weit bischen Gebirge. Der Fisch Oxy- wurde hier verehrt, welcher die gungstheile des Osiris gefressen Der heutige Name der Stadt ist nese sein.

Ozene, eine Stadt auf der Ost- Indiens diseit des Ganges, die des Tiastanes (so hieß zu Ptol. Zeiten der Fürst von Larica). E ferte als Handelsartikel nach Bar- Onyxsteine, Murrhina, feine gewöhnliche Sorten indischer baumw- Stoffe und einige andere aus dem lichen Lande hierher verführte W auch versorgte sie jene Seestadt mit allen Arten von Lebensbedürf- Lage, Name und alle übrigen Um- bezeugen, daß sie die heutige Uzen, die Hauptstadt in Malwa Sie ist jetzt die Residenz eines mu- schen Fürsten, welcher den groß- des nordwestlichen Indiens beherr Mannert Geogr. V. H. 1. S. 178.

Ozogardana (Ammian), Zo- (Zosimus), eine Stadt im südlich- sopotamien. Man zeigte hier ein habenen steinernen Sitz, welch- Einwohner Trajans Richterstuhl ten. Als Julians Armee hierher hatten die Bewohner die Stadt v sen; sie wurde geplündert und ver- Bei Ptolemäus wird eine Stadt Z- ria angeführt, welche der Lage n- Ozogardana einerlei zu sein s- Vielleicht hatte sie auf kurze Zei- Benennung dem Könige Pacorus ren angenommen. Auf neuern K- findet sich in dieser Gegend kein Ort gegeben. Mannert Geogr. V. H. S. 324.

Ozoli Locri, siehe Locri.

Ozomene, die Gattin des Thau- mit welcher er die Harpyien zeu- Hyg. fab. 14. Nach Perizon. Mynk. ad Hyg. l. c. soll man statt O- mene, Oceanine lesen, weil der ei- Name sonst nirgends vorkommt.

Ende des dritten Theils.

Dessau, gedruckt bei Johann Christoph Fritsche.

Digitized by Google

Digitized by Google

Digitized by Google

Digitized by Google

JUN 28 1954

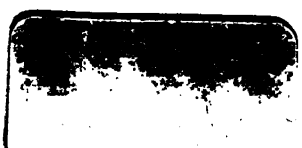

Digitized by Google

Digitized by Google